



BANCO CENTRAL DE RESERVA DEL PERÚ

SUCURSAL HUANCAYO

**SÍNTESIS ECONÓMICA DE PASCO
MARZO 2010¹**

DEPARTAMENTO ESTUDIOS ECONÓMICOS

¹ En la elaboración de este informe participaron: Francisco Callupe Casaño y Miguel Angel Campos Arias.

CONTENIDO

RESEÑA INTRODUCTORIA.....	3
I. ACTIVIDAD PRODUCTIVA.....	4
1.1. Producción.....	
1.1.1. Producción Agropecuaria.....	4
1.1.2. Producción Minera.....	9
1.1.3. Producción Manufacturera.....	10
1.1.4. Construcción.....	11
1.1.5. Producción Eléctrica.....	11
1.2. Turismo.....	12
II. SECTOR EXTERNO.....	13
2.1 Exportaciones.....	13
III. FINANZAS PÚBLICAS.....	15
3.1. Ingresos del Gobierno Central.....	15
3.2. Gastos del Sector Público.....	16
3.3. Inversiones del Sector Público.....	18
IV. MONEDA Y CRÉDITO.....	20
4.1. Depósitos del Sistema Financiero.....	20
4.2. Crédito del Sistema Financiero.....	22
4.3. Créditos al Sector Micro Financiero.....	25
V. INFORMACIÓN ESTADÍSTICA.....	
Anexo 1: Producción Agropecuaria.....	27
Anexo 2: Superficie Sembrada por Campaña.....	28
Anexo 3: Superficie Cosechada.....	29
Anexo 4: Producción Minera Metálica.....	30
Anexo 5 y 6: Producción Manufacturera.....	31
Anexo 7: Producción Eléctrica.....	32
Anexo 8: Arribos por Categorías.....	33
Anexo 9: Exportaciones FOB por Grupo de Producto.....	34
Anexo 10: Exportaciones de Productos Tradicionales.....	35
Anexo 11: Exportaciones de Productos No Tradicionales.....	36
Anexo 12: Exportaciones por Bloque Económico y Países.....	37
Anexo 13: Ingresos Corrientes del Gobierno Central.....	38
Anexo 14 y 15: Gasto del Sector Público y del Gobierno Central por Genérica de Gasto.....	39
Anexo 16 y 17: Gastos del Gobierno Regional y Gobiernos Locales por Genérica de Gasto.....	40
Anexo 18 y 19: Inversiones del Sector Público y del Gobierno Central por Funciones.....	41
Anexo 20 y 21: Inversiones del Gobierno Regional y Gobiernos Locales por Funciones.....	42
Anexo 22: Depósitos del Sistema Financiero.....	43
Anexo 23: Depósitos en Empresas Bancarias y de Microfinanzas por principales provincias.....	44
Anexo 24: Créditos del Sistema Financiero al Sector Privado.....	45
Anexo 25: Crédito de las Empresas Bancarias y de Microfinanzas por principales provincias.....	46
Anexo 26: Cartera Pesada del Sistema Financiero.....	47
VI. FICHA TÉCNICA.....	48

DIRECCIÓN EN INTERNET

<http://www.bcrp.gob.pe>

RESEÑA INTRODUCTORIA

Entre enero y marzo, el **Indicador de Actividad Económica Regional** se contrajo 4,6 por ciento, debido a la menor actividad minera (-10,4 por ciento), manufacturera (-6,2 por ciento), producción de energía eléctrica (-3,0 por ciento) y de los servicios financieros (-8,8 por ciento); contrarrestados por los incrementos del sector agropecuario (3,1 por ciento), construcción (17,0 por ciento) y los servicios gubernamentales (7,4 por ciento).

Las **exportaciones** sumaron en el mes US\$ 69,5 millones, superior en US\$ 35,0 millones (101,4 por ciento), al registrarse mayores ventas de concentrados mineros, al no refinarse en el complejo metalúrgico de La Oroya (Junín). Entre enero y marzo, totalizó US\$ 208,4 millones, superior en US\$ 124,9 millones (149,7 por ciento), al crecer las ventas de concentrados mineros por US\$ 124,6 millones.

Los **ingresos recaudados por el Gobierno Central** (Sunat) totalizaron S/. 2,0 millones en el mes, menor en S/. 105 miles (-5,7 por ciento), debido a los menores recaudos por IGV. Entre enero y marzo, alcanzó S/. 6,3 millones, menor en S/. 165 miles (-3,2 por ciento), al contraerse las captación del IGV.

El **Gasto del Sector Público** sumó S/. 110,7 millones en el mes, superior en S/. 53,5 millones (92,2 por ciento), respuesta de los mayores egresos del Gobierno Central, por aumento de sus Gastos Corrientes. Entre enero y marzo, totalizó S/. 193,2 millones, mayor en S/. 35,8 millones (21,9 por ciento), efecto de los mayores gastos devengados del Gobierno Central durante marzo; no obstante las reducciones en el Gobierno Regional y los municipios.

La **Inversión Pública** mensual sumó S/. 22,3 millones, inferior en S/. 8,1 millones (-27,2 por ciento), debido a menores obras en Educación, Salud y Saneamiento. Entre enero y marzo, las inversiones alcanzaron S/. 51,3 millones, menor en S/. 22,8 millones (-31,2 por ciento), ante la reducción de gastos en Educación, Cultura y Deporte, Turismo, Saneamiento, Transporte y Salud, entre los principales.

En el **sistema financiero**, los saldos depositados por las **Empresas Bancarias y de Microfinanzas** disminuyeron en S/. 27,4 millones (-14,8 por ciento), en tanto que aumentaron los créditos en S/. 4,9 millones (2,0 por ciento), comparado con sus similares de marzo de 2009. El índice de cartera pesada fue 2,1 por ciento, similar al índice de marzo de 2009.

I. ACTIVIDAD PRODUCTIVA

1.1 Producción

Entre enero y marzo, el **indicador regional** se contrajo 4,6 por ciento, debido a la menor actividad minera (-10,4 por ciento), la manufactura (-6,2 por ciento), electricidad (-3,0 por ciento) y los servicios financieros (-8,8 por

ciento). Sin embargo, creció el sector agropecuario (3,1 por ciento), construcción (17,0 por ciento) y los servicios gubernamentales (7,4 por ciento).

CUADRO N° 1
INDICADOR DE ACTIVIDAD ECONÓMICA REGIONAL 1/ 2/
(Variación porcentual respecto a similar periodo del año anterior)

Sectores	Ponderación 3/	2010
		ENERO - MARZO
Agropecuario	9,1	3,1
Agrícola		3,8
Pecuario		-2,3
Minería	56,2	-10,4
Manufactura	2,9	-6,2
Electricidad	2,6	-3,0
Construcción 4/	6,0	17,0
Servicios gubernamentales	5,3	7,4
Servicios financieros	1,8	-8,8
TOTAL	84,0	-4,6

1/ Es un indicador parcial de la actividad económica de la región que alcanza una cobertura de 84,0 por ciento del valor agregado bruto de la producción regional según cifras del INEI.

2/ Actualizado con información al 21 de mayo de 2010.

3/ Considera la estructura productiva de la región para el año 2007 según cifras del INEI.

4/ Preliminar

En el caso de los servicios financieros se considera como ponderación el promedio nacional para dicho año (1,8 por ciento).

Fuente: MINAG, MINEM, PRODUCE-PASCO, OSINERGMIN, MEF, SBS y Cemento Andino,

Elaboración: BCRP, Sucursal Huancayo.

1.1.1. Producción Agropecuaria

Durante marzo se redujo 6,4 por ciento, debido al menor resultado del sub sector agrícola (-17,7 por ciento), resaltando las disminuciones en papa, yuca, maíz amarillo duro, rocoto y habas; no obstante el incremento de la parte pecuaria (10,9 por ciento), sobresaliendo los de carnes de ovino, vacuno, porcino y llama.

Entre enero y marzo, se expandió 3,1 por ciento, por el buen desempeño de la parte agrícola (3,8 por ciento), al sobresalir los incrementos en papa, granadilla, rocoto, zapallo, palto y pasto braquearia; no obstante la caída del sub sector pecuario (-2,3 por ciento), por carne de porcino y huevos.

CUADRO N° 2
VALOR BRUTO DE PRODUCCIÓN AGROPECUARIO
(Variación real 1/)

	MARZO		ENERO - MARZO	
	2009	2010	2009	2010
Sub sector Agrícola	-4,7	-17,7	-11,9	3,8
Sub sector Pecuaria	-11,0	10,9	7,0	-2,3
Sector Agropecuario	-6,4	-6,4	-5,5	3,1

1/ Respecto al mismo mes o período del año anterior, a precios de 1994.

Fuente: MINAG.

Elaboración: BCRP, Sucursal Huancayo.

GRÁFICO Nº 1
VALOR BRUTO DE PRODUCCIÓN AGROPECUARIO 2009 – 2010
(Variación real)

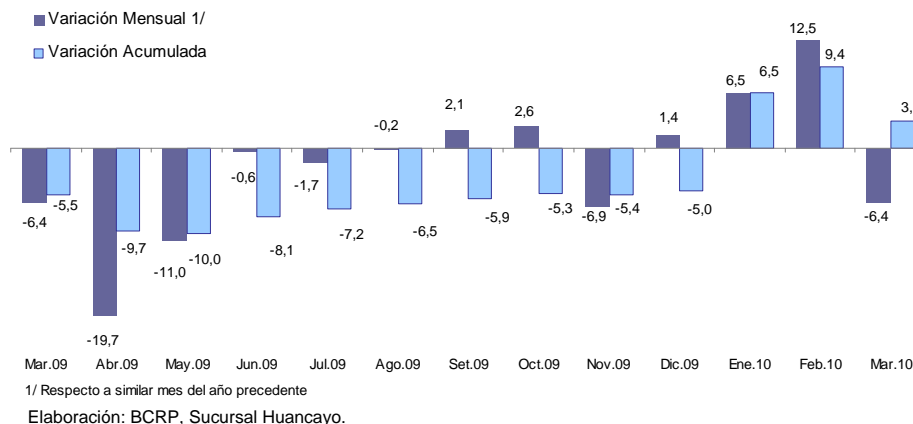

Sub Sector Agrícola

La reducción de 17,7 por ciento en el mes se sustentó por la menor producción de la zona ceja de selva y selva (provincia de Oxapampa), al caer en yuca (-40,0 por ciento), maíz amarillo duro (-74,5 por ciento) y rocoto (-47,7 por ciento), como efecto de menores rendimientos ante las fuertes lluvias registradas desde mediados de diciembre pasado. En la zona sierra, cayó la producción de papa (-12,7 por ciento), por menores rendimientos (-38,2 por ciento) ante la presencia de la “ranchar” por

excesos de humedad, además de otras enfermedades fungosas por exceso de lluvias.

En el primer trimestre, aumentó 3,8 por ciento, influenciada por la mayor producción de papa (14,2 por ciento), explicado por las mayores siembras (15,7 por ciento en lo que va de la campaña). En la zona ceja de selva y selva, creció la producción de granadilla, rocoto, zapallo, palto y pasto braquearia, principalmente.

CUADRO Nº 3
PRODUCCIÓN DE PRINCIPALES PRODUCTOS AGRÍCOLAS 1/
(TM)

CULTIVO	MARZO			ENERO - MARZO		
	2009	2010	Var. %	2009	2010	Var. %
Papa	24 163	21 086	-12,7	41 657	47 555	14,2
Pasto Braquearia	9 661	11 150	15,4	28 964	34 835	20,3
Pasto Setaria	8 044	6 840	-15,0	24 043	20 720	-13,8
Plátano	7 120	6 865	-3,6	20 478	19 355	-5,5
Yuca	5 385	3 229	-40,0	9 807	9 474	-3,4
Maíz Amarillo Duro	1 689	430	-74,5	4 528	3 061	-32,4
Rocoto	798	417	-47,7	1 863	2 151	15,5
Granadilla	597	727	21,9	1 073	2 023	88,6
Arroz Cáscara	401	236	-41,1	2 056	1 528	-25,7
Palto	465	446	-4,2	872	955	9,5
Zapallo	427	337	-21,1	769	884	15,0
Haba Grano Verde	604	285	-52,9	903	842	-6,7
Piña	275	272	-1,3	787	837	6,3
Pijuayo	310	267	-13,9	955	812	-15,0
Pasto Rye Grass	293	340	16,0	718	786	9,5
Pasto Dactilys	266	290	9,0	680	721	6,0
Alfalfa	24	187	683,4	107	427	299,6
Otros	1 880	1 097	-41,7	2 719	1 847	-32,1

1/ Cifras preliminares.
Fuente: Dirección Regional de Agricultura Pasco.

Elaboración: BCRP, Sucursal Huancayo.

GRÁFICO Nº 2 VALOR BRUTO DE PRODUCCIÓN AGRÍCOLA 2009 - 2010 (Variación Real)

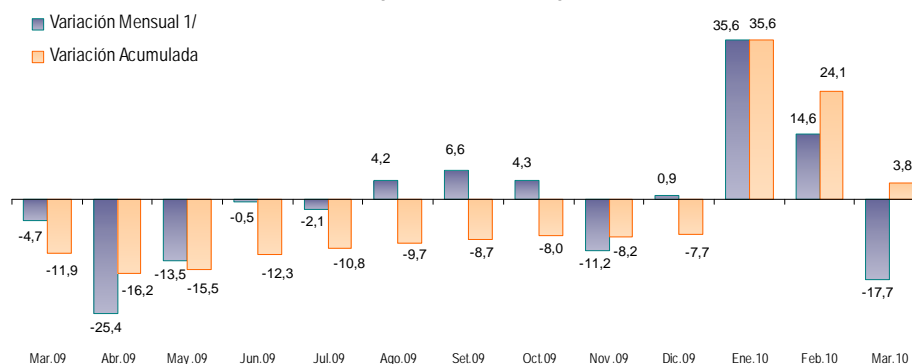

1/ Respecto a similar mes del año precedente

Elaboración: BCRP, Sucursal Huancayo.

Entre enero y marzo, la producción de papa significó el 48 por ciento del VBP agrícola, seguido de plátano (14 por ciento), pasto braquearia (10 por ciento), yuca (8 por ciento) y pasto setaria (6 por ciento), entre los principales. Los productos destinados a

consumo humano significaron el 80 por ciento del VBP agrícola, creciendo en 6,2 por ciento, como efecto de la mayor producción en la provincia de Oxapampa principalmente, además de papa en la zona sierra.

GRÁFICO Nº 3 CINCO PRINCIPALES PRODUCTOS EN EL VBP AGRÍCOLA (ENERO - MARZO)

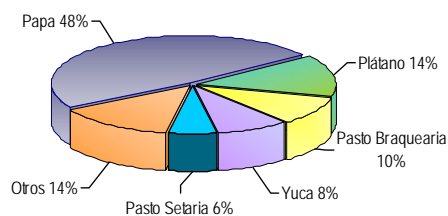

Elaboración: BCRP, Sucursal Huancayo.

GRÁFICO Nº 4 COMPOSICIÓN DEL VBP AGRÍCOLA (ENERO - MARZO)

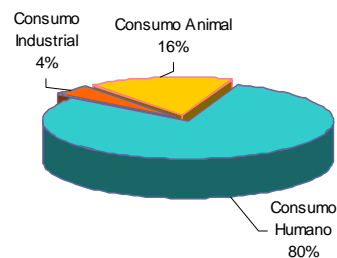

Los precios en chacra aumentaron para café (48,5 por ciento), granadilla (40,2 por ciento), plátano (6,9 por ciento) y rocoto (102,2 por ciento); explicado en el caso del café por los mayores precios de mercado internacional ante la menor producción mundial de 2009; en

granadilla, por temporada de verano en la costa; en plátano, por la menor producción de enero y marzo; y en rocoto, por la poca oferta del mes, al caer la producción en 47,7 por ciento.

CUADRO Nº 4 PRECIOS EN CHACRA DE PRINCIPALES CULTIVOS (Nuevos soles por Kg.)

CULTIVO	MARZO		Var. %
	2009	2010	
Café	4,71	7,00	48,5
Granadilla	1,35	1,89	40,2
Papa	0,63	0,45	-28,7
Plátano	0,44	0,47	6,9
Rocoto	0,89	1,80	102,2

Fuente: Dirección Regional de Agricultura Junín.

Elaboración: BCRP, Sucursal Huancayo.

Siembras

Durante el octavo mes de la campaña agrícola 2009-2010, se instalaron 1 384 hectáreas, menor en 397 hectáreas (-22,3 por ciento), explicado por las fuertes lluvias en el mes que dificultaron tal labor, destacando las de maíz amarillo duro (-21,9 por ciento), papa (-43,7 por ciento), arveja (-30,0 por ciento) y frejol grano seco (-37,9 por ciento).

Entre agosto 2009 y marzo 2010, se instalaron 25 299 hectáreas, mayor en 1 353 hectáreas (5,7 por ciento) respecto de similar periodo de la campaña anterior, como efecto de las mayores siembras registradas entre agosto y

diciembre, observándose mayor concentración en zonas sierra y ceja de selva y selva; sobresaliendo las de papa (15,7 por ciento), trigo (81,1 por ciento) y maíz choclo (14,1 por ciento) en el primer caso; y por yuca (5,1 por ciento) y plátano (19,3 por ciento), en el segundo. Las mayores siembras se explicaron, en parte, por la dotación de fertilizantes químicos y fungicidas a los agricultores (de 20 a 25 sacos por productor en los distritos de Paucartambo y Huachón), proveniente del canon hidroenergético a través de un Fideicomiso.

**CUADRO Nº 5
SUPERFICIE SEMBRADA 1/
(Hectáreas)**

CULTIVO	MARZO			CAMPAÑA AGRÍCOLA 2/		
	2009	2010	Var. %	2008 / 2009	2009 / 2010	Var. %
Papa	318	179	-43,7	8 211	9 497	15,7
Maíz Amarillo Duro	781	610	-21,9	4 044	3 601	-11,0
Yuca	20	35	75,0	2 319	2 438	5,1
Arroz Cáscara	240	230	-4,2	1 954	1 800	-7,9
Maíz Amiláceo	0	0	-	1 206	1 277	5,9
Plátano	50	77	54,0	587	700	19,3
Olluco	0	0	-	659	698	5,9
Haba Grano Seco	0	0	-	685	607	-11,4
Maíz Choclo	0	0	-	517	590	14,1
Oca	0	0	-	697	565	-18,9
Haba Grano Verde	22	12	-45,5	587	447	-23,9
Trigo	0	0	-	206	373	81,1
Arveja Grano Verde	207	145	-30,0	351	341	-2,8
Granadilla	13	24	84,6	230	288	25,2
Cebada Grano	0	0	-	240	244	1,7
Frejol Grano Seco	66	41	-37,9	364	217	-40,4
Zapallo	14	11	-21,4	139	186	33,8
Otros	50	20	-60,0	950	1 430	50,5
TOTAL	1 781	1 384	-22,3	23 946	25 299	5,7

1/ Cifras preliminares.

2/ De agosto al mes de julio.

Fuente: Dirección Regional de Agricultura Pasco.

Elaboración: BCRP, Sucursal Huancayo.

Sub Sector Pecuario

La actividad pecuaria creció 10,9 por ciento en el mes, por los incrementos en carnes de ovino (35,7 por ciento), vacuno (5,7 por ciento) y porcino (16,2 por ciento), entre los principales, como efecto de la mayor demanda en Lima.

Entre enero y marzo, cayó 2,3 por ciento, debido a la menor producción de huevo (-1,0 por ciento) y carne de porcino (-55,0 por ciento), aumentando en el resto de productos considerados, principalmente carnes de ovino (29,6 por ciento) y vacuno (8,2 por ciento).

**CUADRO Nº 6
PRODUCCIÓN PECUARIA
(T.M.)**

ESPECIES	MARZO			ENERO - MARZO		
	2009	2010	Var. %	2009	2010	Var. %
CARNE						
Carne de Alpaca	9,6	10,6	10,8	25,3	30,7	21,3
Carne de Ave	13,4	12,3	-8,2	35,4	37,6	6,2
Carne de Caprino	1,1	1,4	19,7	3,0	3,8	24,5
Carne de Llama	5,0	6,8	35,7	14,8	18,8	27,2
Carne de Ovino	124,6	169,0	35,7	362,9	470,1	29,6
Carne de Porcino	151,6	176,2	16,2	1 135,0	510,2	-55,0
Carne de Vacuno	254,8	269,4	5,7	790,3	855,5	8,2
Leche	1 451,2	1 467,1	1,1	4 335,9	4 448,8	2,6
Huevos	2,6	2,7	2,2	7,8	7,7	-1,0
Lana de Ovino	243,5	213,0	-12,5	1 161,5	1 241,7	6,9
FIBRA						
Fibra de Alpaca	0,0	0,0	-	0,0	0,0	-
Fibra de Llama	0,0	0,0	-	0,0	0,0	-

Fuente: Dirección Regional de Agricultura Pasco.

Elaboración: BCRP, Sucursal Huancayo.

**GRÁFICO Nº 5
VALOR BRUTO DE PRODUCCIÓN PECUARIA 2009 - 2010
(Variación real)**

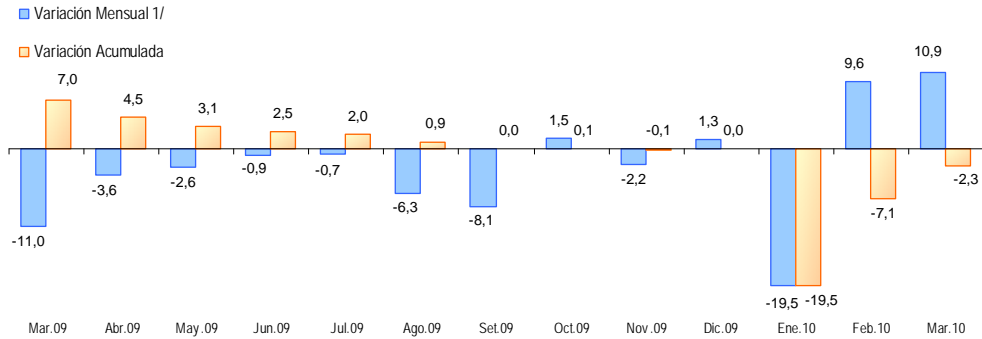

1/ Respecto a similar mes del año precedente

Elaboración: BCRP, Sucursal Huancayo.

**GRÁFICO Nº 6
PARTICIPACIÓN EN EL VBP PECUARIO
(ENERO - MARZO)**

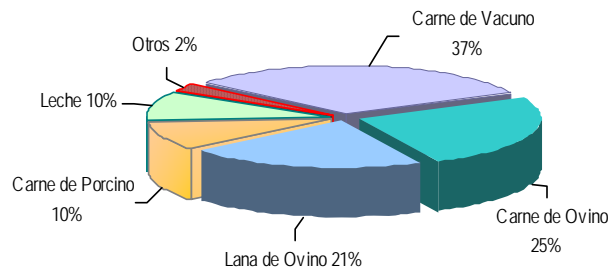

Elaboración: BCRP, Sucursal Huancayo.

1.1.2. Producción Minera

La actividad minera decreció 11,8 por ciento en el mes, explicado por la menor producción de plomo (-14,8 por ciento), zinc (-2,8 por ciento), oro (-21,1 por ciento) y plata (-33,0 por ciento), principalmente por las empresas mineras Volcan, El Brocal y Buenaventura para plomo, zinc y plata; y por Chancadora Centauro y El Brocal para oro.

En el primer trimestre, se redujo 10,4 por ciento, disminuyendo la producción de plomo (-20,5 por ciento), plata (-31,4 por ciento) y oro (-38,1 por ciento), principalmente por las empresas Volcan, Brocal, Chungar y Buenaventura en plomo; Buenaventura, Volcan y El Brocal en plata, y Chancadora Centauro y Milpo para oro.

**CUADRO Nº 7
PRODUCCIÓN MINERA METÁLICA
(Contenido Fino)**

	MARZO			ENERO - MARZO		
	2009	2010	Var. %	2009	2010	Var. %
Cobre (TMF)	1 951	2 001	2,5	5 017	5 305	5,8
Plomo (TMF)	10 814	9 214	-14,8	33 437	26 570	-20,5
Zinc (TMF)	33 584	32 655	-2,8	100 183	101 107	0,9
Oro (Grs.f)	182 133	143 745	-21,1	581 483	360 046	-38,1
Plata (Kg.f)	93 093	62 405	-33,0	269 675	184 993	-31,4
TOTAL 1/			-11,8			-10,4

1/ Variación en términos reales, a precios de 1994.

Fuente: DGM/DPM/ Estadística Minera.

Elaboración: BCRP, Sucursal Huancayo.

**GRÁFICO Nº 7
VALOR BRUTO DE PRODUCCIÓN MINERA 2009 - 2010**

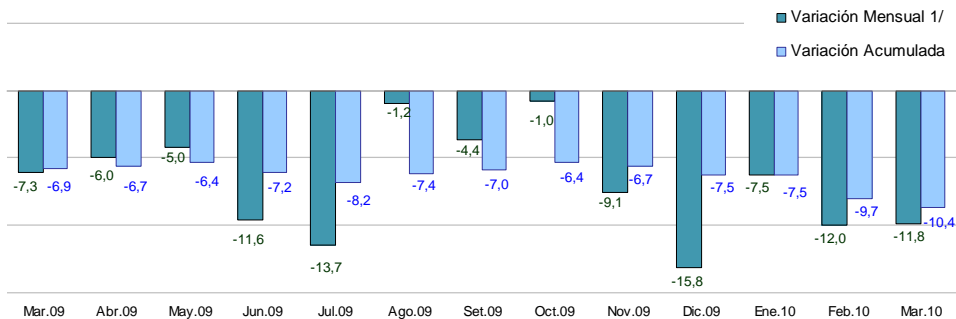

1/ Respecto a similar mes del año precedente

Elaboración: BCRP, Sucursal Huancayo.

**GRÁFICO Nº 8
PARTICIPACIÓN EN EL VBP MINERO
(ENERO - MARZO)**

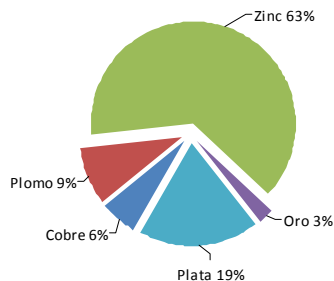

**GRÁFICO Nº 9
EVOLUCIÓN DEL VBP MINERO**

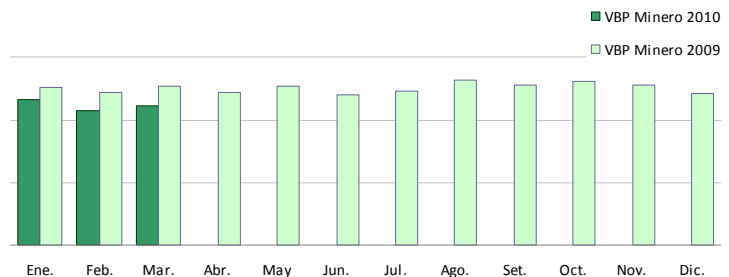

Elaboración: BCRP, Sucursal Huancayo.

La producción de zinc, plata y plomo constituyen las de mayor importancia en el departamento y el país, significando en lo que

va del año el 63, 19 y 9 por ciento, respectivamente del VBP minero.

**GRÁFICOS Nº 10 Y 11
PRODUCCIÓN DE ZINC Y PLATA POR EMPRESA**

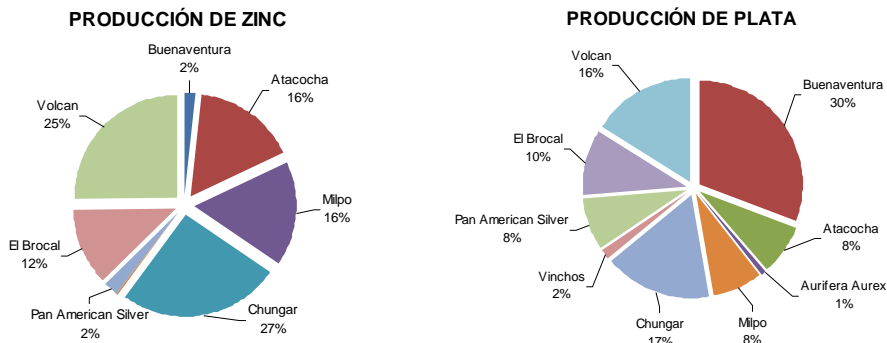

Elaboración: BCRP, Sucursal Huancayo.

La minería se constituye en la actividad económica departamental más importante, al explicar el 56,2 por ciento de la estructura productiva de Pasco en el 2007. Debido a ello y en lo que va del año, Pasco participó con el 28,2 por ciento de la producción nacional de zinc, el 21,4 por ciento de plata, el 39,5 por ciento de plomo, el 1,8 por ciento de cobre y el 0,8 por ciento de oro, constituyéndose en el

primer productor de plomo y plata, el segundo de zinc, el octavo de cobre y el noveno de oro; no obstante que en plata y plomo, estas participaciones fueron mayores en igual periodo de 2009, al alcanzar 29,0 y 43,5 por ciento, respectivamente. Entre enero y marzo, Pasco participó con el 9,5 por ciento del VBP minero nacional.

**GRÁFICO Nº 12
PASCO: PARTICIPACIÓN EN EL VBP MINERO NACIONAL 1/
(ENERO - MARZO)**

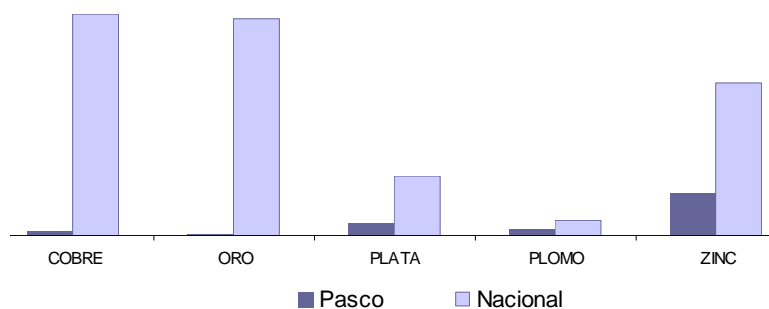

1/ A precios de 1994.
Elaboración: BCRP, Sucursal Huancayo.

1.1.3. Producción Manufacturera

La actividad manufacturera, determinada por la producción de óxido de calcio y con mercado en la región central del país, se redujo 15,0 por ciento en el mes, debido a la menor producción minera departamental.

neutralización de los relaves y aguas ácidas, es demandado por las empresas mineras de la región centro.

El óxido de calcio, producido en la provincia de Pasco y que se utiliza como insumo para la

Entre enero y marzo, se redujo 6,2 por ciento, explicado por la menor producción minera.

**CUADRO Nº 8
VALOR BRUTO DE PRODUCCIÓN DEL SECTOR MANUFACTURA
(Variación real 1/)**

	MARZO		ENERO - MARZO	
	2009	2010	2009	2010
Producción de Oxido de Calcio	-6,8	-15,0	5,3	-6,2

1/ Respecto al mismo mes o periodo del año anterior, a precios de 1994.

Fuente: PRODUCE – Pasco.

Elaboración: BCRP, Sucursal Huancayo.

**GRÁFICO Nº 13
PRODUCCIÓN Y VENTA DE OXIDO DE CALCIO
(En toneladas)**

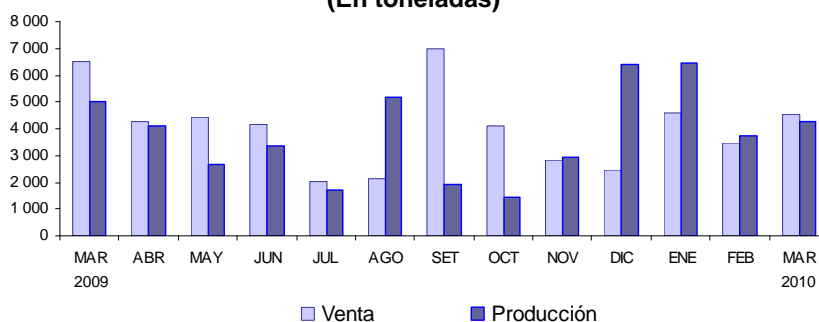

Elaboración: BCRP, Sucursal Huancayo.

1.1.4. Construcción

En el mes, a pesar de las fuertes precipitaciones observadas, los despachos de cemento se incrementaron en 21,2 por ciento, efecto de la mayor demanda privada y pública, principalmente del Gobierno Regional, para obras de Educación y Transporte.

Entre enero y marzo, creció 17,0 por ciento, debido a los mayores despachos por la mayor demanda privada y del sector público, Gobierno Central (a través de sus ministerios) y del Gobierno Regional para obras de Educación.

**CUADRO Nº 9
INDICADOR DEL SECTOR CONSTRUCCIÓN**

	MARZO			ENERO - MARZO		
	2009	2010 1/	Var. %	2009	2010	Var. %
Despacho de Cemento (TM)	7 032	8 525	21,2	21 964	25 692	17,0

1/ Preliminar

Fuente: Empresa Cemento Andino.

Elaboración: BCRP, Sucursal Huancayo.

1.1.5. Electricidad

En el mes, creció en 4,4 por ciento debido a la mayor producción de la empresa Enersur a través de su hidroeléctrica de Yuncán, debido a las mayores lluvias registradas en los últimos meses.

Entre enero y marzo, cayó en 3,0 por ciento, debido a la mayor producción de la empresa Enersur durante el primer bimestre de 2009

(efecto base). La producción de la empresa Enersur que se desarrolla en el distrito de Paucartambo utilizando las aguas del río Huachón, representó el 99,7 por ciento de la producción acumulada, beneficiando a los municipios de Paucartambo y Huachón por la transferencia de recursos financieros procedentes del canon hidroenergético.

**CUADRO Nº 10
PRODUCCIÓN DE ELECTRICIDAD
(En MW.h)**

	MARZO			ENERO - MARZO		
	2009	2010	Var. %	2009	2010	Var. %
ELECTROCENTRO	274	305	11,2	744	792	6,5
ENERSUR	85 556	89 296	4,4	259 116	251 266	-3,0
TOTAL	85 830	89 601	4,4	259 860	252 058	-3,0

Fuente: OSINERGMIN.
Elaboración: BCRP, Sucursal Huancayo.

1.2 Turismo

En el mes, el número de arribos y pernoctaciones creció en 15,3 y 20,5 por ciento respectivamente, sustentado en la mayor afluencia de visitantes nacionales.

En el primer trimestre del año, los arribos y pernoctaciones aumentaron en 10,3 y 8,3 por ciento respectivamente, al observarse mayor flujo de turistas nacionales y extranjeros.

**CUADRO Nº 11
INDICADORES DE OCUPABILIDAD EN
ESTABLECIMIENTOS DE HOSPEDAJE 1/**

	MARZO			ENERO - MARZO		
	2009	2010	Var. %	2009	2010	Var. %
ARRIBOS	11 466	13 218	15,3	34 211	37 740	10,3
- Nacionales	11 404	13 153	15,3	33 989	37 477	10,3
- Extranjeros	62	65	4,8	222	263	18,5
PERNOCTACIONES	14 552	17 537	20,5	44 328	48 027	8,3
- Nacionales	14 426	17 429	20,8	43 837	47 411	8,2
- Extranjeros	126	108	-14,3	491	616	25,5
PERMANENCIA (días)	1,31	1,33	1,5	1,34	1,28	-4,5
- Nacionales	1,30	1,33	2,3	1,31	1,27	-3,6
- Extranjeros	1,73	1,49	-13,9	1,84	2,14	16,1

1/ Incluye todas las clases y categorías.
Fuente: MINCETUR www.mincetur.gob.pe
Elaboración: BCRP, Sucursal Huancayo.

Entre enero y marzo, de los 37,5 mil turistas nacionales que arribaron al departamento, el 34 por ciento provino del mismo departamento, seguido de Junín (21 por ciento), Lima Metropolitana (21 por ciento) y

Huánuco (9 por ciento), principalmente; en tanto que de los 263 extranjeros, el 29 por ciento procedió de España, seguido de Alemania (11 por ciento) y Estados Unidos (10 por ciento), entre los principales.

**GRÁFICO Nº 14
ARRIBO DE NACIONALES
(ENERO - MARZO)**

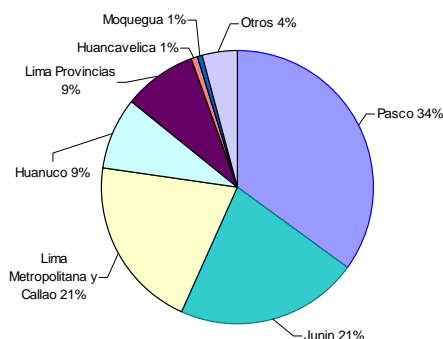

Fuente: MINCETUR www.mincetur.gob.pe
Elaboración: BCRP, Sucursal Huancayo.

**GRÁFICO Nº 15
ARRIBO DE EXTRANJEROS
(ENERO - MARZO)**

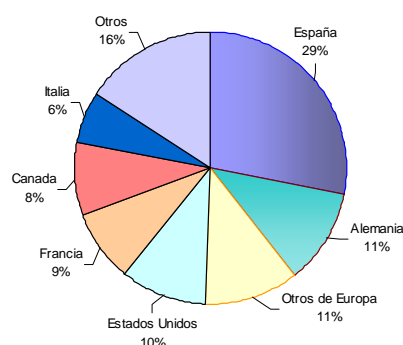

II. SECTOR EXTERNO

2.1. Exportaciones

Las exportaciones en el mes totalizaron US\$ 69,5 millones, superior en US\$ 35,0 millones (101,4 por ciento), como efecto de la mayor venta de concentrados mineros (101,6 por ciento) al no ser demandados para su refinación en el complejo metalúrgico de La Oroya (Junín) desde junio del año anterior.

Entre enero y marzo, totalizó US\$ 208,4 millones, superior en US\$ 124,9 millones

(149,7 por ciento), como efecto de la mayor venta de concentrados mineros, por los aumentos en concentrados de cobre (16,6 por ciento), plomo (273,9 por ciento) y zinc (116,0 por ciento). Según tipo, las **exportaciones tradicionales** aumentaron en US\$ 124,6 millones (149,2 por ciento), y de los **no tradicionales** en US\$ 368 miles, habiendo sido sólo de US\$ 3 mil en igual periodo de 2009.

CUADRO Nº 12
PASCO: EXPORTACIONES POR GRUPO DE PRODUCTOS 1/
(Miles de US\$)

	MARZO			ENERO - MARZO		
	2009	2010	Var. %	2009	2010	Var. %
Productos Tradicionales	34 512	69 504	101,4	83 467	208 031	149,2
Agropecuario	54	42	-21,9	156	80	-48,5
Mineros	34 458	69 462	101,6	83 311	207 951	149,6
Productos No Tradicionales	0	0	-	3	368	12 992,2
Agropecuarios	0	0	-	3	5	60,3
Textil	0	0	-	0	0	-
Maderas y papeles	0	0	-	0	0	-
Químicos	0	0	-	0	0	-
Minerales no metálicos	0	0	-	0	0	-
Sidero – Metalúrgicos y joyería	0	0	-	0	0	-
Metal – Mecánicos	0	0	-	0	363	-
Otros No Tradicionales	0	0	-	0	0	-
TOTAL EXPORTACIONES	34 512	69 504	101,4	83 470	208 399	149,7

1/ Información Preliminar

Fuente: SUNAT. www.sunat.gob.pe

Elaboración: BCRP, Sucursal Huancayo.

GRÁFICO Nº 16
ESTRUCTURA DE EXPORTACIONES POR GRUPO DE PRODUCTOS

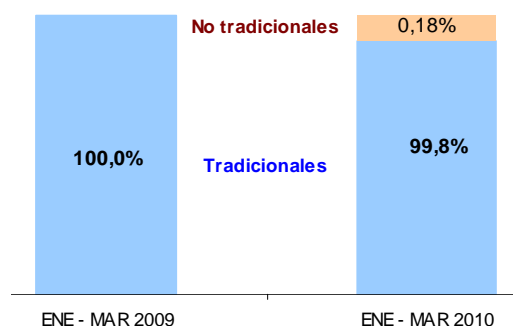

Elaboración: BCRP, Sucursal Huancayo.

Con excepción de febrero y octubre de 2009 y los dos primeros meses de 2010, en el resto de meses no se registraron exportaciones de

productos no tradicionales, hecho que se presentó notoriamente desde enero de 2008.

Productos Tradicionales: Volumen Exportado

En el mes, las ventas en volumen de productos tradicionales crecieron para concentrados de plomo en 820,8 por ciento, disminuyendo en cobre (-41,7 por ciento) y zinc (-42,3 por ciento), no registrándose envíos de café sin tostar y descafeinar.

Entre enero y marzo aumentó para lana (127,5 por ciento) y concentrados de plomo (131,8 por ciento) y zinc (1,6 por ciento); reduciéndose en concentrados de cobre y ser nulo en café sin tostar y descafeinar.

CUADRO Nº 13
PASCO: EXPORTACIONES DE PRODUCTOS TRADICIONALES 1/
(Volumen Exportado en TM)

	MARZO			ENERO - MARZO		
	2009	2010	Var. %	2009	2010	Var. %
Agropecuario						
Café	21	0	-100,0	40	0	-100,0
Lana	0	25	-	22	49	127,5
MINEROS						
Plata	0	0	-	0	0	-
Cobre	8 012	4 667	-41,7	19 219	11 748	-38,9
Plomo	1 832	16 867	820,8	20 088	46 557	131,8
Zinc	64 114	36 966	-42,3	112 987	114 850	1,6
Otros	0	0	-	0	1	-

1/ Información Preliminar
Fuente: SUNAT. www.sunat.gob.pe
Elaboración: BCRP, Sucursal Huancayo.

En lo que va del año, los principales destinos de exportación fueron China (43,1 por ciento), España (11,8 por ciento), Canadá (11,3 por ciento) y África (7,8 por ciento), a donde se

destinaron el 74 por ciento de los envíos, principalmente en minerales concentrados de zinc, cobre y plomo.

CUADRO Nº 14
PRINCIPALES PAÍSES DE DESTINO Y PRINCIPAL PRODUCTO EXPORTADO
(Enero - Marzo)

País	% del Total	Principales Productos
China	43,1	Minerales de zinc, cobre y plomo, así como sus concentrados.
España	11,8	Minerales de zinc, cobre y plomo, así como sus concentrados.
Canadá	11,3	Minerales de zinc, cobre y plomo, así como sus concentrados.
África	7,8	Minerales de zinc y cobre, así como sus concentrados.
Varios de Asia	5,6	Minerales concentrados de zinc, plata y plomo.
Suiza	3,9	Minerales concentrados de zinc, plata y plomo.
Japón	3,7	Minerales de zinc, cobre y de plomo, así como sus concentrados.
Estados Unidos	3,6	Minerales concentrados de zinc, plata y plomo.
Brasil	3,1	Minerales de zinc y sus concentrados.
Italia	2,0	Minerales de zinc, cobre y plomo, así como sus concentrados.
Otros	4,1	Minerales de zinc y sus concentrados.
TOTAL	100,0	

Fuente: SUNAT. www.sunat.gob.pe

Elaboración: BCRP, Sucursal Huancayo.

III. FINANZAS PÚBLICAS

3.1. Ingresos del Gobierno Central

Los ingresos corrientes del Gobierno Central (Sunat) totalizaron S/. 2,0 millones en el mes, menor en S/. 105 miles (-5,7 por ciento), debido a los menores recaudos por IGV (-27,3 por ciento), por concepto de “cuenta propia”; no obstante el incremento del Impuesto a la Renta.

En el primer trimestre se recaudó S/. 6,3 millones, menor en S/. 165 miles (-3,2 por ciento), debido a la menor captación por IGV (-15,5 por ciento), particularmente en enero y marzo. Sin embargo, aumentaron las captaciones del Impuesto a la Renta (4,8 por ciento) por los contribuyentes de “tercera categoría”.

CUADRO Nº 15
INGRESOS CORRIENTES DEL GOBIERNO CENTRAL
(Miles de nuevos soles)

	MARZO			ENERO - MARZO		
	2009	2010	Var. %	2009	2010	Var. %
I. INGRESOS TRIBUTARIOS	2 111	2 006	-5,7	6 430	6 265	-3,2
1). Impuesto a la Renta	1 048	1 126	6,6	3 133	3 306	4,8
Personas Naturales	282	235	-17,4	985	851	-14,2
Personas Jurídicas	643	689	6,4	2 012	2 187	8,0
Regularización	123	202	63,0	136	268	96,2
2). Impuesto a las Importaciones	0	0	-	0	0	-
3). Impuesto a la Producción y Consumo	903	661	-27,3	2 698	2 293	-15,6
Impuesto General a las Ventas	902	661	-27,3	2 692	2 291	-15,5
Impuesto Selectivo al Consumo (ISC)	1	0	-100,0	5	2	-65,9
4). Otros Ingresos Tributarios	160	219	36,0	599	666	10,4
II. INGRESOS NO TRIBUTARIOS	0	0	-	0	0	-
TOTAL INGRESOS CORRIENTES (I+II)	2 111	2 006	-5,7	6 430	6 265	-3,2

1/ Variación en términos reales

Fuente: Superintendencia Nacional de Administración Tributaria – SUNAT

Elaboración: BCRP, Sucursal Huancayo.

GRÁFICO Nº 17
RECAUDACIÓN TRIBUTARIA MENSUAL
(Miles de nuevos soles)

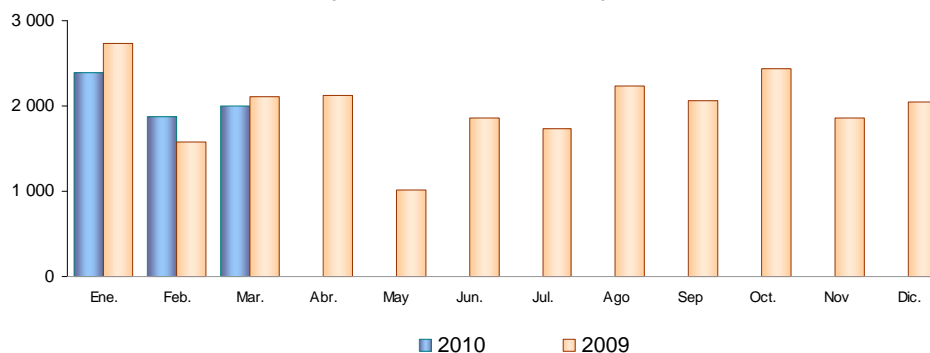

Elaboración: BCRP, Sucursal Huancayo.

3.2. Gastos del Sector Público

El gasto del sector público alcanzó S/. 110,7 millones en el mes, superior en S/. 53,5 millones (92,2 por ciento), en respuesta a los mayores egresos del Gobierno Central en S/. 60,9 millones (543,5 por ciento), por aumento de sus Gastos Corrientes.

Entre enero y marzo, totalizó S/. 193,2 millones, mayor en S/. 35,8 millones (21,9 por ciento), por los mayores gastos devengados del Gobierno Central durante marzo; no obstante las reducciones en el Gobierno Regional y los municipios.

CUADRO Nº 16
GASTO PÚBLICO DEVENGADO POR NIVELES DE GOBIERNO 1/
(Miles de nuevos soles)

	MARZO			ENERO - MARZO		
	2009	2010	Var. % 2/	2009	2010	Var. % 2/
Gobierno Central	11 098	71 960	543,5	35 533	95 922	168,1
Gobierno Regional de Pasco	14 840	15 029	0,5	44 365	40 615	-9,1
Gobiernos Locales (Municipios)	31 255	23 742	-24,6	77 502	56 707	-27,3
TOTAL	57 193	110 731	92,2	157 400	193 244	21,9

1/ Gasto Devengado. Nivel de gasto que se asocia a la verificación del cumplimiento de las obligaciones, esto es la entrega del bien o prestación del servicio.

2/ Variación en términos reales.

Fuente: Ministerio de Economía y Finanzas - SIAF.

Elaboración: BCRP, Sucursal Huancayo.

Entre enero y marzo, del total de gasto público, el 50 por ciento fue ejecutado por el Gobierno Central, seguido por el Gobierno

Regional (21 por ciento) y el resto (29 por ciento) a cargo del conjunto de municipalidades.

GRÁFICO Nº 18
PARTICIPACIÓN DEL GASTO
(ENERO - MARZO)



GRÁFICO Nº 19
EVOLUCIÓN DEL GASTO PÚBLICO
(Miles de nuevos soles)



Elaboración: BCRP, Sucursal Huancayo.

Entre enero y marzo, del total del gasto público devengado, el 73,1 por ciento se destinó a Gastos Corrientes, los que se incrementaron en 70,5 por ciento por mayores egresos del Gobierno Central (181,4 por ciento), seguido por los municipios (25,4 por ciento). En los Gastos de Capital, que significaron el 26,7 por ciento del total, disminuyeron en 31,5 por ciento, ante las menores inversiones por las municipalidades.

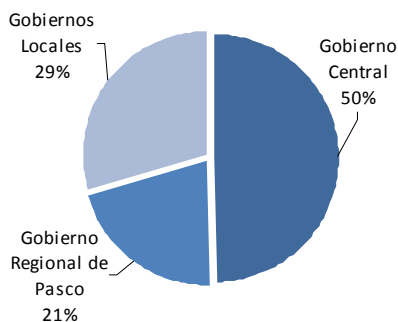
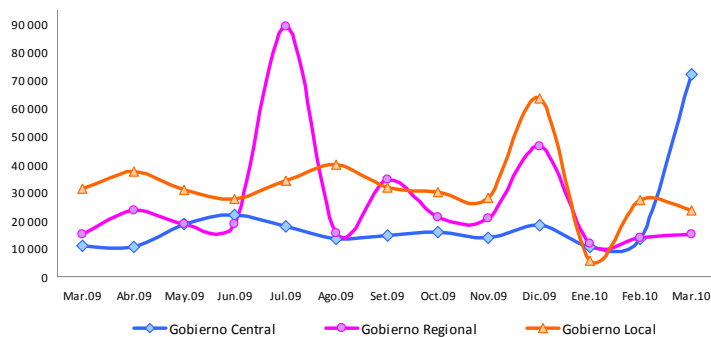
El 0,1 por ciento restante del gasto público se destinó a Servicios de la Deuda, ejecutados por los municipios, el mismo que se incrementó en 33,0 por ciento.

GRÁFICO Nº 20
COMPOSICIÓN DEL GASTO PÚBLICO
(ENERO - MARZO)

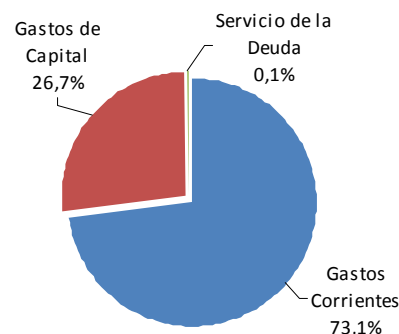

CUADRO Nº 17
GASTO PÚBLICO POR TIPO Y NIVELES DE GOBIERNO 1/
(Miles de nuevos soles)

	MARZO			ENERO - MARZO		
	2009	2010	Var. % 2/	2009	2010	Var. % 2/
GASTOS CORRIENTES	26 368	88 199	232,0	82 342	141 345	70,5
Gobierno Central	9 519	70 549	635,6	32 914	93 232	181,4
Gobierno Regional	11 469	11 225	-2,9	37 120	32 579	-12,8
Gobiernos Locales	5 380	6 425	18,5	12 308	15 533	25,4
GASTOS DE CAPITAL	30 748	22 440	-27,6	74 856	51 628	-31,5
Gobierno Central	1 579	1 411	-11,3	2 619	2 690	2,0
Gobierno Regional	3 370	3 804	12,0	7 245	8 036	10,2
Gobiernos Locales	25 799	17 225	-33,7	64 992	40 903	-37,5
SERVICIO DE LA DEUDA	77	92	18,7	202	271	33,0
Gobiernos Locales	77	92	18,7	202	271	33,0
TOTAL	57 193	110 731	92,2	157 400	193 244	21,9

1/ Gasto Devengado. Nivel de gasto que se asocia a la verificación del cumplimiento de las obligaciones, esto es la entrega del bien o prestación del servicio.

2/ Variación en términos reales.

Fuente: Ministerio de Economía y Finanzas - SIAF.

Elaboración: BCRP, Sucursal Huancayo.

Entre enero y marzo, los mayores Gastos Corrientes se explicaron por las mayores compras de Bienes y Servicios por el Gobierno Central al aumentar en S/. 63,0 millones, seguido por el mayor pago a Personal y Obligaciones Sociales en el conjunto de Gobiernos Locales. Referente a

los Gastos de Capital, la reducción de 31,5 por ciento se debió a la menor Adquisición de Activos No Financieros (inversiones) al reducirse en S/. 24 millones en el conjunto de municipalidades (-37,4 por ciento). Sin embargo, aumentaron las inversiones en el Gobierno Central y en el Gobierno Regional.

CUADRO Nº 18
GASTO PÚBLICO POR GENÉRICA DE GASTO 1/
(Miles de nuevos soles)

	MARZO			ENERO - MARZO		
	2009	2010	Var. % 2/	2009	2010	Var. % 2/
GASTOS CORRIENTES	26 368	88 199	232,0	82 342	141 345	70,5
Personal y Obligaciones Sociales	13 104	12 170	-7,8	41 841	39 064	-7,3
Pensiones y Otras Prest. Sociales	5 598	5 488	-2,7	16 919	16 069	-5,7
Bienes y Servicios	5 500	68 773	1 140,9	14 050	78 060	451,9
Donaciones y Transferencias	625	770	22,3	1 452	1 769	21,0
Otros Gastos Corrientes	1 541	998	-35,7	8 080	6 382	-21,5
GASTOS DE CAPITAL	30 748	22 440	-27,6	74 856	51 628	-31,5
Adquisición de Activos No Financieros	30 337	22 255	-27,2	74 035	51 279	-31,2
Donaciones y Transferencias	239	173	-28,2	649	319	-51,2
Otros Gastos de Capital	172	12	-93,1	172	30	-82,4
SERVICIO DE LA DEUDA	76,533	91,541	18,7	202,01	270,513	33,0
Servicio de la Deuda Pública	77	92	18,7	202	271	33,0
TOTAL	57 193	110 731	92,2	157 400	193 244	21,9

1/ Gasto Devengado. Nivel de gasto que se asocia a la verificación del cumplimiento de las obligaciones, esto es la entrega del bien o prestación del servicio.

2/ Variación en términos reales.

Fuente: Ministerio de Economía y Finanzas - SIAF.

Elaboración: BCRP, Sucursal Huancayo.

3.3. Inversiones del Sector Público

En marzo, la Adquisición de Activos No Financieros (Inversiones) por el sector público alcanzó S/. 22,3 millones, inferior en S/. 8,1 millones (-27,2 por ciento), debido a menores obras en Educación por menor gastos en centros educativos diversos; Salud, por menores gastos en centros médicos; y Saneamiento por menores obras en construcción y ampliación de sistemas de agua, desagüe y alcantarillado, entre los principales.

Entre enero y marzo, las inversiones devengadas alcanzaron S/. 51,3 millones, menor en S/. 22,8 millones (-31,2 por ciento), explicado por la reducción de gastos en Educación, Cultura y Deporte, Turismo, Saneamiento, Transporte y Salud, entre los principales. El resultado acumulado fue influido por el menor gasto del conjunto de municipalidades en S/. 24,0 millones (-37,4 por ciento), creciendo contrariamente en el Gobierno Central y Regional en 22,9 y 10,2 por ciento, respectivamente.

CUADRO Nº 19
INVERSIONES DEL SECTOR PÚBLICO POR FUNCIONES 1/
(Miles de nuevos soles)

	MARZO			ENERO - MARZO		
	2009	2010	Var. % 2/	2009	2010	Var. % 2/
03: Planeamiento y Contingencia	2 871	2 273	-21,4	5 056	5 914	16,2
05: Orden Público y Seguridad	285	119	-58,5	935	265	-71,8
06: Justicia	0	26	-	15	26	70,8
07: Trabajo	11	0	-100,0	11	0	-100,0
08: Comercio	430	606	39,7	871	2 212	152,3
09: Turismo	110	9	-91,8	3 738	22	-99,4
10: Agropecuaria	2 551	1 701	-33,8	5 223	2 647	-49,7
11: Pesca	4	0	-100,0	21	0	-100,0
12: Energía	83	208	149,5	197	962	385,1
13: Minería	0	0	-	0	0	-
14: Industria	114	129	12,2	744	557	-25,6
15: Transporte	6 816	6 039	-12,1	16 088	13 214	-18,4
16: Comunicaciones	55	37	-33,3	253	82	-67,7
17: Medio Ambiente	898	785	-13,2	1 980	1 236	-38,0
18: Saneamiento	4 236	3 097	-27,4	10 453	7 499	-28,7
19: Vivienda y Desarrollo Urbano	539	313	-42,4	2 357	708	-70,2
20: Salud	2 490	760	-69,7	3 368	1 255	-63,0
21: Cultura y Deporte	1 408	1 072	-24,5	6 628	2 814	-57,8
22: Educación	6 868	4 458	-35,6	14 567	10 372	-29,3
23: Protección Social	569	623	8,7	1 531	1 493	-3,1
24: Previsión Social	0	0	-	0	0	-
TOTAL	30 337	22 255	-27,2	74 035	51 279	-31,2
Gobierno Central	1 262	1 225	-3,6	1 892	2 341	22,9
Gobierno Regional Pasco	3 370	3 804	12,0	7 245	8 036	10,2
Gobiernos Locales	25 705	17 225	-33,5	64 898	40 903	-37,4

1/ Gasto Devengado. Nivel de gasto que se asocia a la verificación del cumplimiento de las obligaciones, esto es la entrega del bien o prestación del servicio.

2/ Variación en términos reales.

Fuente: Ministerio de Economía y Finanzas - SIAF.

Elaboración: BCRP, Sucursal Huancayo.

**GRÁFICO Nº 21
PARTICIPACIÓN DE LAS INVERSIONES
(ENERO - MARZO)**

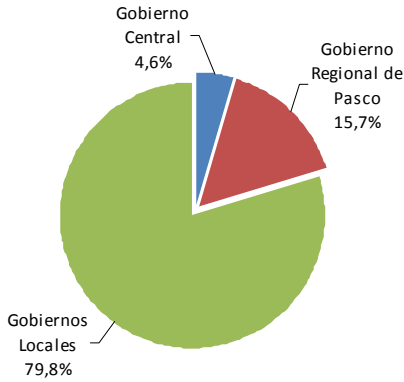

**GRÁFICO Nº 22
EVOLUCIÓN DE LAS INVERSIONES PÚBLICAS
(Miles de nuevos soles)**

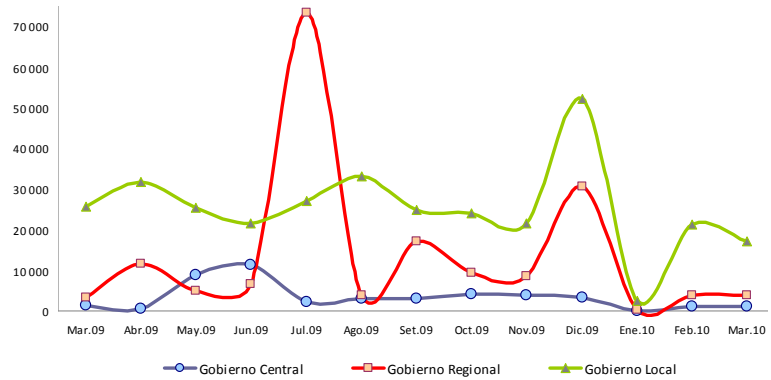

Elaboración: BCRP, Sucursal Huancayo.

De los S/. 51,3 millones invertidos en lo que va del año, el 79,8 por ciento fue ejecutado por el conjunto de municipalidades, los que registran el mayor gasto en inversiones, particularmente durante el último trimestre de cada año, seguido por el Gobierno Regional, con 15,7 por ciento.

Se observa que el mayor gasto efectuado por los municipios en el primer trimestre se concentró en los sectores Educación, Transporte, Saneamiento, Educación, y Planeamiento, Gestión y Reserva de Contingencia.

**CUADRO Nº 20
PRINCIPALES INVERSIONES DEL SECTOR PÚBLICO: ENERO – MARZO 2010
(Miles de nuevos soles)**

PRINCIPALES PROYECTOS Y/O PROGRAMAS 1/	MONTO (Miles)	NIVEL GOBIERNO	SECTOR
Pavimentación de calles	3 745	Gob. Locales	Transporte
Implementación a las instituciones educativas del nivel primario	3 095	Gob. Regional	Educación
Construcción de centros educativos	3 054	Gob. Locales	Educación
Construcción de pistas y veredas	3 051	Gob. Locales	Transporte
Mejoramiento e implementación de la municipalidad de Oxapampa	1 871	Gob. Locales	Planeamiento
Fortalecimiento institucional	1 731	Gob. Locales	Planeamiento
Construcción de sistema de abastecimiento de agua potable y desagüe	1 673	Gob. Locales	Saneamiento
Mejoramiento de centros educativos	1 539	Gob. Locales	Educación
Construcción de mercado municipal	1 113	Gob. Locales	Comercio
Mejoramiento de la carretera Yanahuanca - Cerro de Pasco	1 097	Gob. Regional	Transporte
Construcción de trochas carrozables	1 037	Gob. Locales	Transporte
Ampliación y mejoramiento de agua potable, distrito de Yarusyacan	1 003	Gob. Locales	Saneamiento
Ampliación de sistemas de abastecimiento de agua potable y desagüe	883	Gob. Locales	Saneamiento
Apoyo a la producción agropecuaria	879	Gob. Regional	Agropecuaria
Construcción de centros de salud	790	Gob. Locales	Salud
Otros	24 717		
TOTAL GASTO EN INVERSIÓN PÚBLICA	51 279		

1/ Gasto Devengado. Nivel de gasto que se asocia a la verificación del cumplimiento de las obligaciones, esto es la entrega del bien o prestación del servicio.

Fuente: Ministerio de Economía y Finanzas - SIAF.

Elaboración: BCRP, Sucursal Huancayo.

IV. MONEDA Y CRÉDITO

4.1 Depósitos del Sistema Financiero

El total de depósitos del Sistema Financiero en marzo alcanzó S/. 346,8 millones, superior en S/. 152,7 millones que lo captado en marzo de 2009, hecho que se explicó por los mayores depósitos en el Banco de la Nación, seguido de las Empresas de Microfinanzas, no obstante la

reducción en las Empresas Bancarias. Del total captado por el Sistema Financiero, el 48,1 por ciento correspondió a las Empresas Bancarias y de Microfinanzas, y el resto (51,9 por ciento) al Banco de la Nación.

Depósitos en Empresas Bancarias y de Microfinanzas

Al término del mes, los saldos depositados en las Empresas Bancarias y de Microfinanzas totalizaron S/. 166,7 millones, menor en S/. 27,4 millones (-14,8 por ciento en términos reales), dado los menores recaudos por las Empresas Bancarias, al disminuir en S/. 31,4 millones (-18,6 por ciento), ante la menor actividad minera en el departamento, por lo que se redujeron los depósitos a plazo; no obstante el incremento en las Entidades de Microfinanzas, explicado por el aumento en las Cajas Municipales, en S/. 4,4 millones (23,4 por ciento) por atractivas tasas de interés.

Por tipo de moneda, los depósitos en moneda nacional de las Empresas Bancarias y de Microfinanzas que significaron el 74,6 por ciento del total, se redujeron en S/. 20,0 millones (-14,5 por ciento); en tanto que su par en moneda extranjera con 25,4 por ciento del total, disminuyó en S/. 7,4 millones (-15,6 por ciento). Con este resultado, el ratio de dolarización en los depósitos de las Empresas Bancarias y de Microfinanzas alcanzó 25,4 por ciento, menor en 0,3 puntos porcentuales respecto de lo registrado en marzo de 2009.

Sin considerar al Banco de la Nación, las Empresas Bancarias captaron el 86,0 por ciento del total, explicando su participación por su mayor cobertura de mercado, seguido por las Cajas Municipales con 13,5 por ciento del mercado.

En setiembre pasado, la Superintendencia de Banca y Seguros (SBS) registró como Financiera Confianza a la que hasta ese entonces fuera Edpyme Confianza, a partir del cual el departamento no registra ninguna Edpyme.

CUADRO Nº 21
DEPÓSITOS DEL SISTEMA FINANCIERO
(Miles de nuevos soles)

	MARZO		
	2009	2010	Var. % 1/
I. Empresas Bancarias	174 870	143 458	-18,6
II. Instituciones de Microfinanzas	19 242	23 265	20,0
Empresas Financieras	1 070	678	-37,1
Cajas Municipales	18 171	22 587	23,4
Empresas Bancarias y de Microfinanzas	194 111	166 723	-14,8
En moneda nacional (M/N)	144 398	124 447	-14,5
En moneda extranjera (ME)	49 714	42 276	-15,6
III. Banco de la Nación	0	180 093	
Total Sistema Financiero (I + II + III)	194 111	346 817	77,3

1/ Variación en valores reales.

Fuente: Superintendencia de Banca y Seguros (SBS).

Elaboración: BCRP, Sucursal Huancayo.

GRÁFICO Nº 23
DEPÓSITOS EN LAS EMPRESAS BANCARIAS Y DE MICROFINANZAS
(Variaciones porcentuales reales 1/)

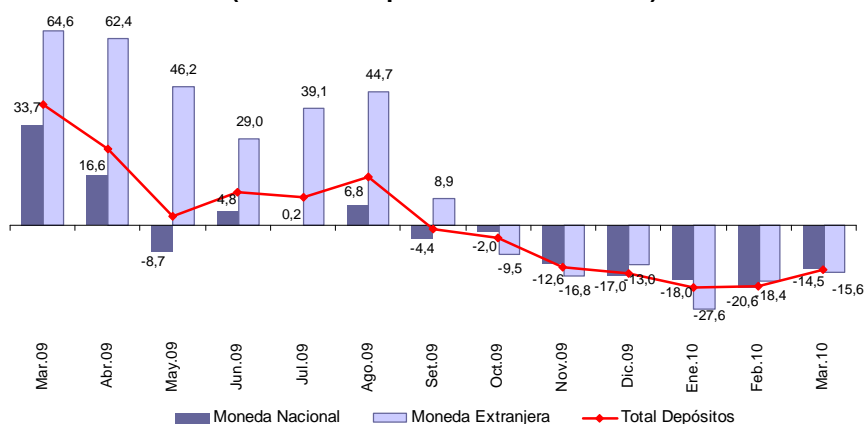

1/ Respecto a similar mes del año anterior.
Elaboración: BCRP, Sucursal Huancayo.

En las Empresas Bancarias y de Microfinanzas, los depósitos en ahorro representaron el 51,6 por ciento del total de captaciones, seguido de los depósitos a plazo (28,3 por ciento) y a la vista (20,0 por

ciento); en tanto que el mayor crecimiento se observó en los depósitos en ahorro (38,8 por ciento), seguido de los depósitos a la vista (21,3 por ciento), no obstante la reducción de los depósitos a plazos (-55,5 por ciento).

CUADRO Nº 22
DEPÓSITOS POR TIPO SIN INCLUIR AL BANCO DE LA NACIÓN
(Miles de nuevos soles)

	MARZO		
	2009	2010	Var. % 1/
Depósitos a la Vista	27 325	33 408	21,3
Depósitos en Ahorro	61 579	86 096	38,8
Depósitos a Plazo	105 207	47 219	-55,5
TOTAL	194 111	166 723	-14,8

1/ Variación en valores reales.
Fuente: Superintendencia de Banca y Seguros (SBS).
Elaboración: BCRP, Sucursal Huancayo.

En el total de depósitos de las Empresas Bancarias y de Microfinanzas, destacó la participación del Banco de Crédito con 44,6

por ciento de mercado; en tanto que la menor participación recayó en Financiera CrediScotia (0,4 por ciento).

CUADRO Nº 23
PARTICIPACIÓN EN LOS DEPÓSITOS EN LAS EMPRESAS BANCARIAS Y MICROFINANCIERAS
(En porcentajes)

	MARZO		
	Miles de S/.	Mes	Acumulado
Crédito	74 375	44,6	44,6
Continental	56 129	33,7	78,3
CMAC Huancayo	20 115	12,1	90,3
Interbank	12 955	7,8	98,1
CMAC Maynas	2 472	1,5	99,6
CrediScotia	678	0,4	100,0
TOTAL	166 723	100,0	

Fuente: Superintendencia de Banca y Seguros (SBS).
Elaboración: BCRP, Sucursal Huancayo.

4.2. Crédito del Sistema Financiero

El total de créditos del Sistema Financiero en marzo alcanzó S/. 203,6 millones, superior en S/. 27,1 millones (14,5 por ciento) que los saldos de marzo de 2009, hecho que se explicó por los mayores montos colocados por el Banco de la Nación y de las Microfinancieras, no obstante la

reducción en las Empresas Bancarias. Del total de créditos del Sistema Financiero, el 89,1 por ciento correspondió a las Empresas Bancarias y de Microfinanzas, y el resto al Banco de la Nación (10,9 por ciento).

Crédito de las Empresas Bancarias y de Microfinanzas

En marzo, los saldos colocados por las Empresas bancarias y de Microfinanzas sumaron S/. 181,5 millones, superior en S/. 4,9 millones (2,0 por ciento en términos reales) que los saldos de marzo de 2009, ante los mayores créditos concedidos por las Entidades de Microfinanzas que aumentó en S/. 6,9 millones (12,3 por ciento), creciendo los prestamos de las Entidades Financieras en S/. 15,0 millones (286,2 por ciento), debido a que los saldos de la que anteriormente fuera Edpyme Confianza se contabilizan ahora como Financiera Confianza, seguido de las Cajas Municipales con S/. 2,0 millones de incremento (4,7 por ciento).

Las Empresas Bancarias colocaron el 67,4 por ciento del total otorgado por las Empresas Bancarias y de Microfinanzas, explicando su

participación por su mayor cobertura de mercado, seguido de las Cajas Municipales, con 21,5 por ciento del mercado, y las Financieras con 11,1 por ciento de participación.

Por tipo de moneda, los créditos en moneda nacional de las Empresas Bancarias y de Microfinanzas, que significaron el 77,7 por ciento del total, aumentaron en S/. 15,2 millones (11,3 por ciento de variación real); en tanto que su par en moneda extranjera, con 22,3 por ciento de participación, disminuyó en S/. 10,3 millones (-21,0 por ciento). Con este resultado, el ratio de dolarización en los créditos de las Empresas Bancarias y de Microfinanzas alcanzó 22,3 por ciento, menor en 6,5 puntos porcentuales respecto de lo alcanzado en marzo de 2009.

CUADRO Nº 24
CRÉDITO DEL SISTEMA FINANCIERO
(Miles de nuevos soles)

	MARZO		
	2009	2010	Var. % 1/
I. Empresas Bancarias	124 321	122 327	-2,3
II. Instituciones de Microfinanzas	52 251	59 125	12,3
Empresas Financieras	5 172	20 124	286,2
Cajas Municipales	36 978	39 002	4,7
Edpymes	10 101	0	-100,0
Empresas Bancarias y de Microfinanzas	176 572	181 453	2,0
En moneda nacional (M/N)	125 810	141 037	11,3
En moneda extranjera (ME)	50 762	40 416	-21,0
III. Banco de la Nación 2/	-	22 192	-
Total Sistema Financiero (I+II+III)	176 572	203 645	14,5

1/ Variación en valores reales.

2/ Sólo considera los créditos de consumo. Preliminar en marzo 2010.

Fuente: Superintendencia de Banca y Seguros (SBS).

Elaboración: BCRP, Sucursal Huancayo.

GRÁFICO Nº 24
CRÉDITO DE LAS EMPRESAS BANCARIAS Y DE MICROFINANZAS 1/
(Variaciones porcentuales reales 2/)

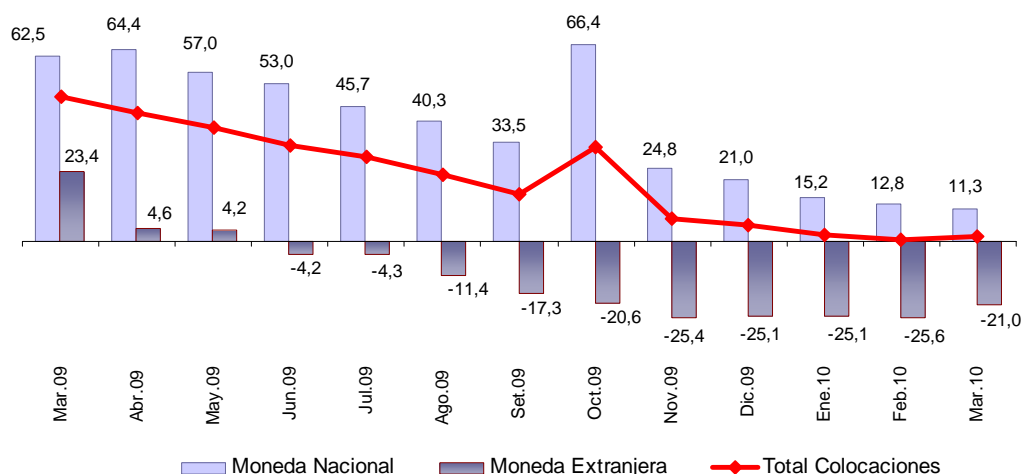

1/ Total Colocaciones sin incluir al Banco de la Nación.

2/ Respecto a similar mes del año anterior.

Fuente: Superintendencia de Banca y Seguros (SBS).

Elaboración: BCRP, Sucursal Huancayo.

Los mayores saldos colocados correspondieron a los créditos de consumo (41,4 por ciento) y comerciales (26,9 por ciento), registrándose en el primero el mayor incremento real (50,9 por ciento), seguido del crecimiento de créditos hipotecarios (15,5 por ciento) y MES (12,5 por ciento).

CUADRO Nº 25
CRÉDITO DE LAS EMPRESAS BANCARIAS Y
DE MICROFINANZAS POR TIPO 1/
(Miles de nuevos soles)

	Var. % 2/	Part. %
	Mar.10 / Mar.09	Marzo 2010
Créditos Comerciales	-10,4	26,9
Créditos Consumo	50,9	41,4
Créditos Hipotecarios	15,5	8,0
Créditos MES 3/	12,5	23,7
TOTAL	2,0	100

1/ Sólo considera principales tipos de créditos.

2/ Variación en valores reales.

3/ Crédito a la pequeña y micro empresa.

Fuente: Superintendencia de Banca y Seguros (SBS).

Elaboración: BCRP, Sucursal Huancayo.

En el total de créditos de las Empresas Bancarias y de Microfinanzas, destacó la mayor participación del Banco Continental (37,0 por ciento), seguido del Banco de

Crédito (22,2 por ciento), en tanto que la menor participación recayó en Financiera TFC (0,3 por ciento), seguido de la Caja Maynas (3,4 por ciento).

**CUADRO Nº 26
PARTICIPACIÓN EN LOS CRÉDITOS DE LAS EMPRESAS
BANCARIAS Y DE MICROFINANZAS**

	MARZO		
	Miles de S/.	Mes	Acumulado
Continental	67 200	37,0	37,0
Crédito	40 261	22,2	59,2
CMAC Huancayo	32 775	18,1	77,3
Interbank	14 867	8,2	85,5
Financiera Confianza	9 843	5,4	90,9
CrediScotia	9 777	5,4	96,3
CMAC Maynas	6 227	3,4	99,7
Financiera TFC	504	0,3	100,0
TOTAL	181 453	100,0	

Fuente: Superintendencia de Banca y Seguros (SBS)

Elaboración: BCRP, Sucursal Huancayo.

Al término del mes de marzo, los saldos colocados (créditos) por las Empresas Bancarias y de Microfinanzas superan a las captaciones (depósitos) en S/. 14,7 millones, por lo cual el

ratio de intermediación financiera departamental (créditos/depósitos) fue de 1,09 puntos, mayor en 0,18 puntos al ratio de marzo de 2009 (0,91 puntos).

**GRÁFICO Nº 25
DEPÓSITOS Y COLOCACIONES DEL SISTEMA FINANCIERO
SIN CONSIDERAR AL BANCO DE LA NACIÓN
(Miles de nuevos soles)**

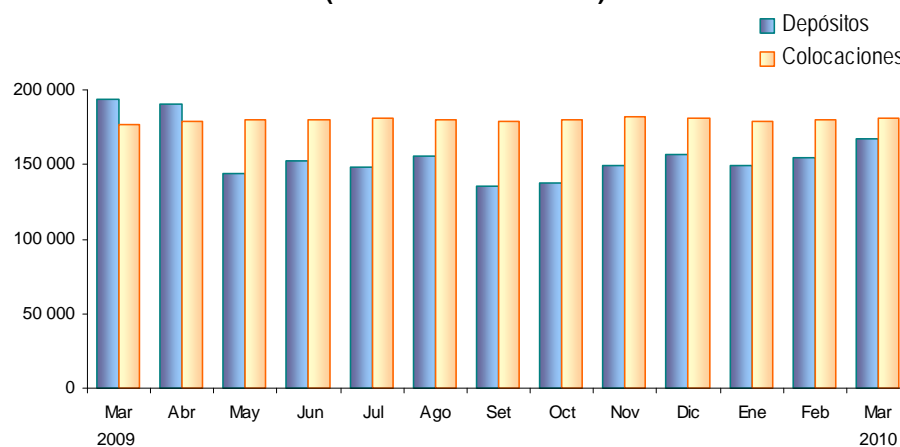

Elaboración: BCRP, Sucursal Huancayo.

De acuerdo a la SBS, la morosidad del sistema financiero departamental alcanzó 2,1 por ciento, no registrando variación respecto de su similar de marzo de 2009. El mayor ratio de morosidad se observó en las Cajas Municipales (4,3 por

ciento), seguido de las Empresas Financieras (2,2 por ciento), observándose la menor morosidad en las Empresas Bancarias (1,6 por ciento).

CUADRO Nº 27
MOROSIDAD EN EL SISTEMA FINANCIERO 1/
(En porcentaje de las colocaciones brutas)

	MARZO		Variación
	2009	2010 3/	
I. Empresas Bancarias	2,0	1,6	-0,4
II. Instituciones de Microfinanzas			
Empresas Financieras	4,9	2,2	-2,7
Cajas Municipales	1,9	4,3	2,4
Edpymes	2,8	-	-
III. Banco de la Nación 2/		0,5	-
TOTAL	2,1	2,1	0,0

1/ Morosidad = (créditos vencidos + créditos en cobranza judicial) / colocaciones brutas.

2/ Sólo considera los créditos de consumo.

3/ Preliminar

Fuente: Superintendencia de Banca y Seguros (SBS).

Elaboración: BCRP, Sucursal Huancayo.

4.3. Créditos al Sector Micro Financiero

En marzo, el crédito otorgado por las Instituciones de Microfinanzas totalizó S/. 59,1 millones, lo que representó un incremento de S/. 6,9 millones (12,3 por ciento de variación real). Los créditos fueron canalizados principalmente por la Caja Huancayo, seguido de las Financieras Confianza y CrediScotia.

CUADRO Nº 28
CRÉDITO DE LAS INSTITUCIONES DE MICROFINANZAS
(Miles de nuevos soles)

INSTITUCIONES	MARZO		
	2009	2010	Var. % 1/
CMAC Huancayo	33 769	32 775	-3,7
Financiera Confianza	0	9 843	-
Financiera CrediScotia	4 663	9 777	108,1
CMAC Maynas	3 209	6 227	92,6
Financiera TFC	509	504	-1,9
Edpyme Confianza	10 101	0	-100,0
TOTAL	52 251	59 125	12,3

1/ Variación en términos reales.

Fuente: Superintendencia de Banca y Seguros (SBS)

Elaboración: BCRP, Sucursal Huancayo.

INFORMACIÓN ESTADÍSTICA

ANEXO 1

PASCO: PRODUCCIÓN AGROPECUARIA
(T.M.)

CULTIVOS	2 009												2 010			CULTIVOS	
	ENE - MAR	MAR	ABR	MAY	JUN	JUL	AGO	SET	OCT	NOV	DIC	ENE	FEB	MAR	ENE - MAR		
TOTAL AGRÍCOLA	142 977	62 401	54 865	60 350	60 689	44 493	40 193	37 203	36 699	34 606	37 437	47 225	47 088	54 500	148 812	TOTAL AGRÍCOLA	
Consumo Humano	80 870	41 216	34 423	42 194	39 661	22 735	20 350	18 496	17 028	14 195	17 384	24 887	25 613	34 458	84 958	Consumo Humano	
Arroz Cáscara	2 056	401	147	45	225	390	27	0	0	0	443	782	510	236	1 528,0	Arroz Cáscara	
Arveja Grano Verde	0	0	0	0	322	825	434	76	10	0	0	0	0	0	0	0,0	Arveja Grano Verde
Caigua	63	19	19	12	30	30	30	31	31	27	35	35	28	35	98,0	Caigua	
Cebada Grano	0	0	0	0	0	26	375	0	0	0	0	0	0	0	0	0,0	Cebada Grano
Frejol Grano Seco	40	2	54	126	151	109	115	63	0	42	33	47	14	11	72,3	Frejol Grano Seco	
Granadilla	1 073	597	669	682	679	651	597	659	819	694	557	739	727	2 023,0	Granadilla		
Haba Grano Verde	903	604	485	1 679	292	24	91	66	18	0	0	288	270	285	842,1	Haba Grano Verde	
Haba Grano Seco	0	0	0	0	764	417	0	0	0	0	0	0	0	0	0,0	Haba Grano Seco	
Maíz Amiláceo	0	0	0	42	512	1 064	0	0	0	0	0	0	0	0	0,0	Maíz Amiláceo	
Maíz Choclo	1 129	937	1 157	3 424	813	11	0	0	0	0	0	0	0	248	248,0	Maíz Choclo	
Mandarina	20	20	30	110	61	51	11	11	0	0	0	0	0	11	11,0	Mandarina	
Naranja + Tangelo	260	260	300	373	485	392	220	50	0	0	0	0	0	130	130,0	Naranja + Tangelo	
Oca	0	0	304	771	3 562	282	0	0	0	0	0	0	0	0	0,0	Oca	
Olluco	0	0	441	779	3 196	441	0	0	0	0	0	0	0	0	0,0	Olluco	
Palto	872	465	215	104	163	47	16	14	22	103	106	189	321	446	955,2	Palto	
Papa	41 657	24 163	15 381	20 846	15 310	6 509	3 015	2 908	2 342	1 358	2 984	12 655	13 815	21 086	47 555,4	Papa	
Papaya	148	49	58	81	32	32	98	86	137	110	101	106	86	75	267,0	Papaya	
Piña	787	275	225	209	228	312	281	238	261	261	226	301	264	272	836,5	Piña	
Plátano	20 478	7 120	7 820	7 034	7 452	6 930	7 977	8 641	7 897	6 847	7 404	5 980	6 510	6 865	19 355,0	Plátano	
Trigo	0	0	0	0	0	43	224	0	0	0	0	0	0	0	0,0	Trigo	
Yuca	9 807	5 385	5 893	4 807	4 295	2 919	6 287	5 280	5 269	4 114	4 740	3 713	2 532	3 229	9 474,0	Yuca	
Zapallo	769	427	569	421	520	704	280	240	260	392	475	185	362	337	884,0	Zapallo	
Otros Consumo Humano	808	493	667	640	566	498	219	195	122	123	143	50	163	466	678,7	Otros Consumo Humano	
Consumo Industrial	7 545	2 883	1 542	1 551	4 168	4 182	2 670	1 456	1 278	858	1 415	2 664	2 277	1 128	6 069	Consumo Industrial	
Algodón	0	0	0	0	0	0	0	0	0	0	0	0	0	0	0,0	Algodón	
Achiote	0	0	0	0	0	72	246	431	376	58	0	0	0	0	0,0	Achiote	
Cacao	8	4	5	11	39	39	39	34	6	5	15	6	2	4	12,0	Cacao	
Café	83	83	211	685	2 281	1 860	691	8	0	0	0	0	4	10	13,1	Café	
Maíz Amarillo Duro	4 528	1 689	337	8	762	1 172	815	0	0	0	660	1 220	1 411	430	3 061,1	Maíz Amarillo Duro	
Pijuayo	955	310	380	309	359	264	243	368	321	423	432	235	310	267	812,0	Pijuayo	
Rocoto	1 863	798	609	539	727	756	615	615	575	372	283	1 203	531	417	2 150,9	Rocoto	
Yacon	108	0	0	0	0	20	20	0	0	0	25	0	20	0	20,0	Yacon	
Consumo Animal	54 563	18 301	18 900	16 606	16 860	17 577	17 174	17 251	18 394	19 553	18 638	19 673	19 198	18 914	57 785	Consumo Animal	
Alfalfa	107	24	33	123	113	116	109	91	86	109	126	128	112	187	427,0	Alfalfa	
Avena Forrajera	0	0	0	0	351	777	20	0	0	0	0	0	0	0	0,0	Avena Forrajera	
Pasto Braquearia	28 964	9 661	10 869	9 232	8 751	9 018	9 397	9 578	11 138	11 745	10 878	12 135	11 550	11 150	34 835,0	Pasto Braquearia	
Pasto Dactylis	680	266	74	209	201	198	218	215	195	289	240	197	234	290	720,7	Pasto Dactylis	
Rye Grass	718	293	90	215	206	202	190	245	193	277	262	191	255	340	786,0	Rye Grass	
Pasto Setaria	24 043	8 044	7 820	6 792	7 215	7 232	7 206	7 096	6 750	7 069	7 078	6 960	6 920	6 840	20 720,0	Pasto Setaria	
Trebol	52	13	14	34	23	34	34	27	33	64	54	62	127	107	296,5	Trebol	
TOTAL PECUARIO	7 872,0	2 257,3	2 180,9	2 258,9	2 318,9	2 307,9	2 267,4	2 155,7	2 209,8	2 321,6	2 333,8	2 704,2	2 592,2	2 328,4	7 624,9	TOTAL PECUARIO	
Carne	2 366,7	560,0	673,3	703,6	784,1	782,3	760,1	671,9	685,6	746,0	807,0	624,1	656,9	645,6	1 926,7	Carne	
Carne de Alpaca	25,3	9,6	12,9	14,7	16,5	16,7	15,6	12,8	12,7	15,0	17,6	9,5	10,5	10,6	30,7	Carne de Alpaca	
Carne de Ave	35,4	13,4	12,9	13,4	16,6	15,2	14,7	13,3	13,9	14,5	15,3	12,3	13,0	12,3	37,6	Carne de Ave	
Carne de Caprino	3,0	1,1	1,6	2,2	2,2	2,3	1,8	1,8	2,0	2,1	2,1	1,0	1,4	1,4	3,8	Carne de Caprino	
Carne de Llama	14,8	5,0	6,3	7,7	9,0	9,5	8,4	7,1	7,4	8,8	10,7	5,6	6,5	6,8	18,8	Carne de Llama	
Carne de Ovino	362,9	124,6	179,1	192,3	212,3	208,8	199,3	173,6	165,6	179,3	190,9	144,4	156,7	169,0	470,1	Carne de Ovino	
Carne de Porcino	1 135,0	151,6	172,2	181,6	201,0	194,2	200,1	182,1	180,3	199,8	210,1	161,3	172,7	176,2	510,2	Carne de Porcino	
Carne de Vacuno	790,3	254,8	288,2	291,7	326,4	335,6	320,3	281,2	303,7	326,7	360,1	290,0	296,1	269,4	855,5	Carne de Vacuno	
Leche	4 335,9	1 451,2	1 504,9	1 552,3	1 532,0	1 522,7	1 504,4	1 480,9	1 498,9	1 523,9	1 491,9	1 546,9	1 434,8	1 467,1	4 448,8	Leche	
Huevos	7,8	2,6	2,8	3,0	2,9	2,9	2,9	2,9	2,9	3,0	3,1	2,6	2,5	2,7	7,7	Huevos	
Lana de Ovino	1 161,5	243,5	0,0	0,0	0,0	0,0	0,0	0,0	0,0	0,0	0,0	530,7	498,0	213,0	1 241,7	Lana de Ovino	
Fibra	0,0	0,0	0,0	0,0	0,0	0,0	0,0	0,0	22,4	48,8	31,8	0,0	0,0	0,0	0,0	Fibra	
Fibra de Alpaca	0,0	0,0	0,0	0,0	0,0	0,0	0,0	0,0	17,0	36,2	23,9	0,0	0,0	0,0	0,0	Fibra de Alpaca	
Fibra de Llama	0,0	0,0	0,0	0,0	0,0	0,0	0,0	0,0	5,4	12,6	8,0	0,0	0,0	0,0	0,0	Fibra de Llama	

Fuente: Dirección Regional de Agricultura - Pasco.
Elaboración: BCRP, Sucursal Huancayo.

ANEXO 2

PASCO: SUPERFICIE SEMBRADA
(En hectáreas)

CULTIVOS	2008-2009						2009-2010							CULTIVOS		
	AGO - MAR	MAR	ABR	MAY	JUN	JUL	AGO	SET	OCT	NOV	DIC	ENE	FEB		MAR	AGO - MAR
CONSUMO HUMANO	19 588	989	987	917	750	974	6 316	6 243	4 978	1 100	542	691	463	771	21 104	CONSUMO HUMANO
Arroz Cáscara	1 954	240	168	0	0	0	355	570	395	40	70	35	105	230	1 800	Arroz Cáscara
Arveja Grano Verde	351	207	47	0	0	2	33	36	50	0	0	25	52	145	341	Arveja Grano Verde
Caigua	34	4	4	8	6	5	5	5	4	4	5	3	8	4	38	Caigua
Cebada Grano	240	0	0	0	0	0	0	0	0	0	6	212	26	0	244	Cebada Grano
Frejol Grano Seco	364	66	80	85	38	10	60	83	21	0	0	0	12	41	217	Frejol Grano Seco
Granadilla	230	13	30	32	45	75	50	58	30	25	36	30	35	24	288	Granadilla
Haba Grano Verde	587	22	9	0	0	0	149	162	118	6	0	0	0	12	447	Haba Grano Verde
Haba Grano Seco	685	0	0	0	0	0	144	252	204	7	0	0	0	0	607	Haba Grano Seco
Maíz Amiláceo	1 206	0	0	0	0	0	159	442	549	127	0	0	0	0	1 277	Maíz Amiláceo
Maíz Choclo	517	0	0	0	0	0	66	290	175	59	0	0	0	0	590	Maíz Choclo
Mandarina	0	0	0	0	0	0	0	0	0	0	0	0	0	0	0	Mandarina
Naranja + tangelo	0	0	0	0	0	0	0	0	0	0	0	0	0	0	0	Naranja + tangelo
Oca	697	0	0	0	0	0	328	184	53	0	0	0	0	0	565	Oca
Olluco	659	0	0	0	0	0	381	229	86	2	0	0	0	0	698	Olluco
Palto	0	0	0	0	0	0	0	0	0	1	0	1	0	0	2	Palto
Papa	8 211	318	75	2	35	420	3 954	2 935	2 223	151	2	0	53	179	9 497	Papa
Papaya	0	0	0	0	0	0	0	0	0	0	0	1	2	0	3	Papaya
Piña	3	0	0	0	0	0	0	0	0	0	2	0	17	5	24	Piña
Plátano	587	50	57	37	50	57	82	108	125	108	95	44	61	77	700	Plátano
Trigo	206	0	0	0	0	0	0	0	0	0	89	254	30	0	373	Trigo
Yuca	2 319	20	499	703	558	388	454	665	705	445	71	48	15	35	2 438	Yuca
Zapallo	139	14	12	30	14	12	53	53	39	9	13	0	8	11	186	Zapallo
Otros Consumo Humano	599	35	6	20	4	5	43	171	201	116	153	38	39	8	769	Otros Consumo Humano
CONSUMO INDUSTRIAL	4 158	790	549	0	0	81	748	1 059	617	150	79	8	497	613	3 771	CONSUMO INDUSTRIAL
Algodón	0	0	0	0	0	0	0	0	0	0	0	0	0	0	0	Algodón
Achiote	0	0	0	0	0	0	0	0	0	0	0	1	0	0	1	Achiote
Cacao	7	5	2	0	0	0	0	0	0	0	57	6	2	0	65	Cacao
Café	39	4	4	0	0	0	0	0	0	0	0	1	0	0	1	Café
Maíz Amarillo Duro	4 044	781	543	0	0	81	739	1 035	592	130	0	0	495	610	3 601	Maíz Amarillo Duro
Pijuayo	0	0	0	0	0	0	0	0	0	0	0	0	0	0	0	Pijuayo
Rocoto	56	0	0	0	0	0	9	24	25	20	22	0	0	0	100	Rocoto
Yacon	12	0	0	0	0	0	0	0	0	0	0	0	0	3	3	Yacon
CONSUMO ANIMAL	200	2	0	0	0	6	0	151	9	174	76	14	0	0	424	CONSUMO ANIMAL
Alfalfa	6	2	0	0	0	4	0	113	2	2	0	0	0	0	117	Alfalfa
Avena Forrajera	134	0	0	0	0	0	0	0	0	83	41	5	0	0	129	Avena Forrajera
Braquearía	0	0	0	0	0	0	0	0	0	0	0	0	0	0	0	Braquearía
Dactylis	28	0	0	0	0	0	0	2	1	40	15	3	0	0	61	Dactylis
Rye Grass	25	0	0	0	0	2	0	4	5	40	17	3	0	0	69	Rye Grass
Setarea	0	0	0	0	0	0	0	0	0	0	0	0	0	0	0	Setarea
Trebol	7	0	0	0	0	0	0	32	1	9	3	3	0	0	48	Trebol
TOTAL	23 946	1 781	1 536	917	750	1 061	7 064	7 453	5 604	1 424	697	713	960	1 384	25 299	TOTAL

Fuente: Dirección Regional de Agricultura - Pasco.
Elaboración: BCRP, Sucursal Huancayo.

ANEXO 3

PASCO: SUPERFICIE COSECHADA
(En hectáreas)

CULTIVOS	2 009											2 010			CULTIVOS	
	ENE - MAR	MAR	ABR	MAY	JUN	JUL	AGO	SET	OCT	NOV	DIC	ENE	FEB	MAR		ENE - MAR
CONSUMO HUMANO	17 923	14 973	2 189	3 241	3 942	2 613	1 375	772	620	495	948	1 960	1 940	15 294	19 194	CONSUMO HUMANO
Arroz Cáscara	1 383	275	101	30	150	260	18	0	0	0	295	520	340	165	1 025	Arroz Cáscara
Arveja Grano Verde	0	0	0	0	78	192	109	19	2	0	0	0	0	0	0	Arveja Grano Verde
Caigua	10	3	3	2	5	5	5	5	5	4	5	5	4	5	14	Caigua
Cebada Grano	0	0	0	0	0	27	213	0	0	0	0	0	0	0	0	Cebada Grano
Frejol Grano Seco	28	3	45	94	106	75	76	41	0	27	22	31	9	8	48	Frejol Grano Seco
Granadilla	1 430	1 430	0	0	0	0	0	0	0	0	0	0	0	1 430	1 430	Granadilla
Haba Grano Verde	112	76	77	321	56	3	13	11	3	0	0	36	34	47	117	Haba Grano Verde
Haba Grano Seco	0	0	0	0	426	259	0	0	0	0	0	0	0	0	0	Haba Grano Seco
Maíz Amiláceo	0	0	0	28	317	856	0	0	0	0	0	0	0	0	0	Maíz Amiláceo
Maíz Choclo	72	60	76	295	73	1	0	0	0	0	0	0	0	43	43	Maíz Choclo
Mandarina	38	38	0	0	0	0	0	0	0	0	0	0	0	38	38	Mandarina
Naranja + tangelo	230	230	0	0	0	0	0	0	0	0	0	0	0	230	230	Naranja + tangelo
Oca	0	0	38	104	517	38	0	0	0	0	0	0	0	0	0	Oca
Olluco	0	0	56	101	445	57	0	0	0	0	0	0	0	0	0	Olluco
Palto	247	247	0	0	0	0	0	0	0	0	0	0	0	247	247	Palto
Papa	2 952	1 598	1 233	1 809	1 260	413	207	188	152	100	210	1 048	1 320	2 257	4 625	Papa
Papaya	74	74	0	0	0	0	0	0	0	0	0	0	0	74	74	Papaya
Piña	264	264	0	0	0	0	0	0	0	0	0	0	0	264	264	Piña
Plátano	10 059	10 059	0	0	0	0	0	0	0	0	0	0	0	10 059	10 059	Plátano
Trigo	0	0	0	0	0	46	160	0	0	0	0	0	0	0	0	Trigo
Yuca	820	450	492	402	359	244	525	441	440	342	390	306	206	265	777	Yuca
Zapallo	43	24	32	23	26	36	14	12	13	17	19	10	19	19	48	Zapallo
Otros C. Humano	161	142	36	32	124	101	35	55	5	5	7	4	8	143	155	Otros C. Humano
CONSUMO INDUSTRIAL	13 163	11 210	231	5	508	782	544	0	0	0	441	813	941	10 381	12 135	CONSUMO INDUSTRIAL
Algodón	34	34	0	0	0	0	0	0	0	0	0	0	0	34	34	Algodón
Achiote	950	950	0	0	0	0	0	0	0	0	0	0	0	950	950	Achiote
Cacao	67	67	0	0	0	0	0	0	0	0	0	0	0	67	67	Cacao
Café	7 688	7 688	0	0	0	0	0	0	0	0	0	0	0	7 688	7 688	Café
Maíz Amarillo Duro	3 076	1 129	231	5	508	781	543	0	0	0	440	813	940	300	2 053	Maíz Amarillo Duro
Pijuayo	708	708	0	0	0	0	0	0	0	0	0	0	0	708	708	Pijuayo
Rocoto	634	634	0	0	0	0	0	0	0	0	0	0	0	634	634	Rocoto
Yacon	6	0	0	0	0	1	1	0	0	0	1	0	1	0	1	Yacon
CONSUMO ANIMAL	56 157	56 157	0	0	39	93	2	0	0	0	0	0	0	56 157	56 157	CONSUMO ANIMAL
Alfalfa	69	69	0	0	0	0	0	0	0	0	0	0	0	69	69	Alfalfa
Avena Forrajera	0	0	0	0	39	93	2	0	0	0	0	0	0	0	0	Avena Forrajera
Pasto Braquearia	35 315	35 315	0	0	0	0	0	0	0	0	0	0	0	35 315	35 315	Braquearia
Pasto Dactylis	296	296	0	0	0	0	0	0	0	0	0	0	0	296	296	Dactylis
Rye Grass	341	341	0	0	0	0	0	0	0	0	0	0	0	341	341	Rye Grass
Pasto Setarea	20 047	20 047	0	0	0	0	0	0	0	0	0	0	0	20 047	20 047	Setarea
Trebol	89	89	0	0	0	0	0	0	0	0	0	0	0	89	89	Trebol
TOTAL	87 243	82 340	2 420	3 246	4 489	3 488	1 921	772	620	495	1 389	2 773	2 881	81 832	87 486	TOTAL

Fuente: Dirección Regional de Agricultura - Pasco.
Elaboración: BCRP, Sucursal Huancayo.

ANEXO 4

PASCO: PRODUCCIÓN MINERA METÁLICA

Contenido fino

Producción Metálica Concentración	2 009											2 010				Producción Metálica Concentración
	ENE - MAR	MAR	ABR	MAY	JUN	JUL	AGO	SET	OCT	NOV	DIC	ENE	FEB	MAR	ENE - MAR	
COBRE (TMF)	5 017	1 951	1 622	1 634	1 671	1 937	1 936	1 870	1 995	1 874	1 513	1 697	1 608	2 001	5 305	COBRE (TMF)
PLOMO (TMF)	33 437	10 814	10 279	10 976	10 201	10 300	11 260	10 120	10 413	10 457	10 276	8 841	8 515	9 214	26 570	PLOMO (TMF)
ZINC (TMF)	100 183	33 584	34 387	35 251	34 158	34 550	37 486	36 903	37 535	37 648	36 648	35 460	32 992	32 655	101 107	ZINC (TMF)
ORO (Grs.f)	581 483	182 133	183 247	201 909	194 743	152 691	186 462	184 919	185 125	136 428	149 524	135 815	80 486	143 745	360 046	ORO (Grs.f)
PLATA (Kg.f)	269 675	93 093	80 449	85 037	74 873	80 569	81 697	79 180	80 318	77 483	67 224	63 903	58 685	62 405	184 993	PLATA (Kg.f)

Fuente: DGM/Estadística Minera

Elaboración: BCRP, Sucursal Huancayo.

ANEXO 5

**PASCO: PRODUCCIÓN Y VENTA DE OXIDO DE CALCIO
(Toneladas)**

	2 009											2 010				
	ENE - MAR	MAR	ABR	MAY	JUN	JUL	AGO	SET	OCT	NOV	DIC	ENE	FEB	MAR	ENE - MAR	
Producción	15 420	5 022	4 120	2 680	3 345	1 698	5 179	1 895	1 459	2 944	6 417	6 434	3 756	4 267	14 457	Producción
Venta	15 415	6 502	4 267	4 443	4 183	2 024	2 119	6 975	4 090	2 805	2 434	4 595	3 454	4 529	12 578	Venta

Fuente: Produce - Pasco

Elaboración: BCRP, Sucursal Huancayo.

ANEXO 6

**PASCO: PRODUCCIÓN DE OXIDO DE CALCIO
Variación porcentual real 1/**

2 009											2 010			
ENE - MAR	MAR	ABR	MAY	JUN	JUL	AGO	SET	OCT	NOV	DIC	ENE	FEB	MAR	ENE - MAR
5,3	-6,8	3,0	-50,1	-26,5	-68,0	0,2	-69,0	-75,0	-31,2	88,0	42,4	-36,1	-15,0	-6,2

Fuente: Produce - Pasco

Elaboración: BCRP, Sucursal Huancayo.

ANEXO 7

PASCO: PRODUCCIÓN DE ENERGÍA ELÉCTRICA
(EN MW.h)

EMPRESA GENERADORA	2 009											2 010				EMPRESA GENERADORA
	ENE - MAR	MAR	ABR	MAY	JUN	JUL	AGO	SET	OCT	NOV	DIC	ENE	FEB	MAR	ENE - MAR	
ELECTROCENTRO	744	274	299	284	311	330	278	287	291	269	318	231	256	305	792	ELECTROCENTRO
C.H. POZUZO	744	274	299	284	311	330	278	287	291	269	318	231	256	305	792	C.H. POZUZO
ENERSUR	259 116	85 556	80 153	72 424	50 809	54 710	54 884	61 331	60 798	53 800	73 698	81 692	80 278	89 296	251 266	ENERSUR
C.H. YUNCAN	259 116	85 556	80 153	72 424	50 809	54 710	54 884	61 331	60 798	53 800	73 698	81 692	80 278	89 296	251 266	C.H. YUNCAN
TOTAL	259 860	85 830	80 452	72 707	51 120	55 040	55 162	61 618	61 089	54 070	74 016	81 923	80 534	89 601	252 058	TOTAL

C.H. Central Hidráulica

C.T. Central Térmica

Fuente: OSINERGMIN

Elaboración: BCRP, Sucursal Huancayo.

ANEXO 8

PASCO: INDICADORES DE OCUPABILIDAD EN ESTABLECIMIENTOS DE HOSPEDAJE COLECTIVO - TODAS LAS CATEGORÍAS

Indicadores	2009											2010			Indicadores	
	ENE - MAR	MAR	ABR	MAY	JUN	JUL	AGO	SET	OCT	NOV	DIC	ENE	FEB	MAR		ENE - MAR
Total de Arribos	34 211	11 466	11 830	13 190	12 221	14 483	14 626	13 485	14 732	13 911	13 343	12 584	11 938	13 218	37 740	Total de Arribos
Nacionales	33 989	11 404	11 740	13 118	12 133	14 275	14 453	13 368	14 540	13 796	13 299	12 464	11 860	13 153	37 477	Nacionales
Extranjeros	222	62	90	72	88	208	173	117	192	115	44	120	78	65	263	Extranjeros
Total de Pernoctaciones	44 328	14 552	14 915	15 895	15 215	18 998	19 431	18 267	18 692	17 641	16 283	15 641	14 849	17 537	48 027	Total de Pernoctaciones
Nacionales	43 837	14 426	14 753	15 779	15 046	18 615	19 136	18 040	18 269	17 366	16 147	15 353	14 629	17 429	47 411	Nacionales
Extranjeros	491	126	162	116	169	383	295	227	423	275	136	288	220	108	616	Extranjeros
Permanencia Promedio (días)	1,3	1,3	1,3	1,2	1,3	1,3	1,3	1,4	1,3	1,3	1,2	1,3	1,3	1,3	1,3	Permanencia Promedio (días)
Nacionales	1,3	1,3	1,3	1,2	1,3	1,3	1,3	1,4	1,2	1,3	1,2	1,2	1,2	1,3	1,3	Nacionales
Extranjeros	1,8	1,7	1,7	1,5	1,7	1,9	1,7	1,8	2,8	2,5	3,0	2,3	2,7	1,5	2,1	Extranjeros
Oferta Promedio																Oferta Promedio
Número de establecimiento	157	159	165	163	164	167	170	169	172	172	172	173	173	173	173	Número de establecimiento
Número de habitaciones	2 006	2 015	2 083	2 065	2 059	2 120	2 171	2 171	2 201	2 205	2 230	2 200	2 217	2 251	2 223	Número de habitaciones
Número de plazas-cama	3 169	3 204	3 316	3 267	3 246	3 359	3 459	3 459	3 500	3 515	3 559	3 567	3 596	3 602	3 588	Número de plazas-cama
Indicadores Promedios																Indicadores Promedios
Tasa Neta de Ocupación de Habitaciones (%) 1/	17,7	17,3	19,0	20,1	19,3	21,7	22,4	23,1	22,0	21,3	20,1	18,8	19,1	19,0	19,0	Tasa Neta de Ocupación de Habitaciones (%) 1/
Tasa Neta de Ocupación de Camas (%) 2/	15,3	14,4	14,8	15,7	15,6	18,1	17,9	17,5	17,2	17,0	14,8	14,0	14,7	15,8	14,8	Tasa Neta de Ocupación de Camas (%) 2/
Total Empleo Promedio	367	356	371	377	383	393	387	386	414	394	427	345	347	350	347	Total Empleo Promedio

1/ TNOH = (Total de habitaciones ocupadas)*100 / (Total de habitaciones disponibles * n° de noches en el mes).

2/ TNOC = (Total de pernoctaciones)*100 / (Total de plazas-camas disponibles * n° de noches en el mes).

Fuente: MINCETUR, www.mincetur.gob.pe

Elaboración: BCRP, Sucursal Huancayo.

ANEXO 9

PASCO: EXPORTACIONES FOB POR GRUPO DE PRODUCTOS 1/
(MILES US\$)

TIPO	2 009											2 010				TIPO
	ENE - MAR	MAR	ABR	MAY	JUN	JUL	AGO	SET	OCT	NOV	DIC	ENE	FEB	MAR	ENE - MAR	
Productos Tradicionales	83 467	34 512	44 550	73 192	61 373	67 057	56 557	77 434	73 741	142 415	79 803	85 790	52 737	69 504	208 031	Productos Tradicionales
Agropecuario	156	54	102	64	165	413	765	741	394	0	0	0	38	42	80	Agropecuario
Minero	83 311	34 458	44 448	73 128	61 207	66 644	55 792	76 693	73 347	142 415	79 803	85 790	52 698	69 462	207 951	Minero
Productos No Tradicionales	3	0	0	0	0	0	0	0	1	0	0	7	360	0	368	Productos No Tradicionales
Agropecuarios	3	0	0	0	0	0	0	0	0	0	0	0	5	0	5	Agropecuarios
Textil	0	0	0	0	0	0	0	0	0	0	0	0	0	0	0	Textil
Maderas y papeles, y sus manuf.	0	0	0	0	0	0	0	0	0	0	0	0	0	0	0	Maderas y papeles, y sus manuf.
Químicos	0	0	0	0	0	0	0	0	0	0	0	0	0	0	0	Químicos
Minerales no metálicos	0	0	0	0	0	0	0	0	0	0	0	0	0	0	0	Minerales no metálicos
Sidero - Metalúrgicos y joyería	0	0	0	0	0	0	0	0	0	0	0	0	0	0	0	Sidero - Metalúrgicos y joyería
Metal - Mecánicos	0	0	0	0	0	0	0	0	1	0	0	7	356	0	363	Metal - Mecánicos
Otros No Tradicionales	0	0	0	0	0	0	0	0	0	0	0	0	0	0	0	Otros No Tradicionales
TOTAL EXPORTACIONES	83 470	34 512	44 550	73 192	61 373	67 057	56 557	77 434	73 742	142 415	79 803	85 798	53 097	69 504	208 399	TOTAL EXPORTACIONES

1/ Cifras Preliminares.

Fuente: SUNAT, www.sunat.gob.pe

Elaboración: BCRP, Sucursal Huancayo.

ANEXO 10

PASCO: EXPORTACIONES FOB DE PRODUCTOS TRADICIONALES 1/
(MILES US\$)

TIPO	2 009											2 010				TIPO
	ENE - MAR	MAR	ABR	MAY	JUN	JUL	AGO	SET	OCT	NOV	DIC	ENE	FEB	MAR	ENE - MAR	
AGROPECUARIO	156	54	102	64	165	413	765	741	394	0	0	0	38	42	80	AGROPECUARIO
Café																Café
Volúmen (TM)	40	21	0	0	38	152	247	233	133	0	0	0	0	0	0	Volúmen (TM)
Valor (Miles US\$)	109	54	0	0	99	413	733	710	394	0	0	0	0	0	0	Valor (Miles US\$)
Lana																Lana
Volúmen (TM)	22	0	73	52	51	0	25	23	0	0	0	0	25	25	49	Volúmen (TM)
Valor (Miles US\$)	47	0	102	64	66	0	32	31	0	0	0	0	38	42	80	Valor (Miles US\$)
MINEROS	83 311	34 458	44 448	73 128	61 207	66 644	55 792	76 693	73 347	142 415	79 803	85 790	52 698	69 462	207 951	MINEROS
Plata																Plata
Volúmen (TM)	0	0	0	0	0	0	0	0	0	0	0	0	0	0	0	Volúmen (TM)
Valor (Miles US\$)	0	0	0	0	0	0	0	0	0	0	0	0	0	0	0	Valor (Miles US\$)
Cobre																Cobre
Volúmen (TM)	19 219	8 012	2 153	19 131	10 891	7 695	12 510	1 593	2 484	13 368	1 310	6 872	209	4 667	11 748	Volúmen (TM)
Valor (Miles US\$)	22 454	10 999	3 204	25 174	14 573	11 985	17 449	3 304	8 196	29 639	3 282	14 581	407	11 204	26 191	Valor (Miles US\$)
Plomo																Plomo
Volúmen (TM)	20 088	1 832	21 083	23 197	15 440	16 621	7 607	17 179	8 870	27 871	17 082	15 581	14 109	16 867	46 557	Volúmen (TM)
Valor (Miles US\$)	26 759	3 069	27 794	25 800	21 290	35 790	10 854	32 757	29 984	64 927	33 269	42 214	26 358	31 482	100 054	Valor (Miles US\$)
Zinc																Zinc
Volúmen (TM)	112 987	64 114	44 940	48 119	66 510	31 064	50 640	70 820	56 323	66 300	55 893	38 827	39 057	36 966	114 850	Volúmen (TM)
Valor (Miles US\$)	34 098	20 390	13 449	22 153	25 344	15 719	24 575	35 310	32 516	43 102	39 214	24 426	24 283	24 927	73 635	Valor (Miles US\$)
Otros (US\$)	0	0	0	0	0	3 150	2 915	5 322	2 651	4 748	4 038	4 570	1 651	1 849	8 069	Otros (US\$)
TOTAL	83 467	34 512	44 550	73 192	61 373	67 057	56 557	77 434	73 741	142 415	79 803	85 790	52 737	69 504	208 031	TOTAL

1/ Cifras Preliminares.

Fuente: SUNAT. www.sunat.gob.pe

Elaboración: BCRP, Sucursal Huancayo.

ANEXO 11

PASCO: EXPORTACIONES FOB DE PRODUCTOS NO TRADICIONALES 1/
(MILES US\$)

TIPO	2 009											2 010			TIPO	
	ENE - MAR	MAR	ABR	MAY	JUN	JUL	AGO	SET	OCT	NOV	DIC	ENE	FEB	MAR		ENE - MAR
Agropecuarios	3	0	0	0	0	0	0	0	0	0	0	0	5	0	5	Agropecuarios
Textil	0	0	0	0	0	0	0	0	0	0	0	0	0	0	0	Textil
Maderas y papeles	0	0	0	0	0	0	0	0	0	0	0	0	0	0	0	Maderas y papeles
Químicos	0	0	0	0	0	0	0	0	0	0	0	0	0	0	0	Químicos
Minerales no metálicos	0	0	0	0	0	0	0	0	0	0	0	0	0	0	0	Minerales no metálicos
Sidero - Metalúrgicos y joyería	0	0	0	0	0	0	0	0	0	0	0	0	0	0	0	Sidero - Metalúrgicos y joyería
Metal - Mecánicos	0	0	0	0	0	0	0	0	1	0	0	7	356	0	363	Metal - Mecánicos
Otros No Tradicionales	0	0	0	0	0	0	0	0	0	0	0	0	0	0	0	Otros No Tradicionales
TOTAL	3	0	0	0	0	0	0	0	1	0	0	7	360	0	368	TOTAL

1/ Cifras Preliminares.

Fuente: SUNAT, www.sunat.gob.pe

Elaboración: BCRP, Sucursal Huancayo.

ANEXO 12

PASCO: EXPORTACIONES FOB POR BLOQUE ECONÓMICO Y PAÍSES 1/
(MILES US\$)

BLOQUE ECONÓMICO	2 009											2 010				BLOQUE ECONÓMICO
	ENE - MAR	MAR	ABR	MAY	JUN	JUL	AGO	SET	OCT	NOV	DIC	ENE	FEB	MAR	ENE - MAR	
I. AMÉRICA	5 133	4 347	13 311	9 175	7 006	19 738	11 179	9 653	14 549	32 145	4 385	29 778	394	7 677	37 849	I. AMÉRICA
A. TLCAN	2 653	1 914	12 414	2 645	6 940	18 530	6 389	9 520	10 706	25 390	1 740	26 474	0	4 506	30 981	A. TLCAN
Canadá	1 238	499	10 652	775	1 273	18 381	1 050	984	2 188	25 390	1 740	23 471	0	0	23 471	Canadá
Estados Unidos	1 416	1 416	1 762	1 870	99	149	5 338	4 514	5 505	0	0	3 003	0	4 506	7 510	Estados Unidos
México	0	0	0	0	5 568	0	0	4 022	3 014	0	0	0	0	0	0	México
B. CAN	0	0	0	0	0	0	0	0	0	0	0	0	0	0	0	B. CAN
Bolivia	0	0	0	0	0	0	0	0	0	0	0	0	0	0	0	Bolivia
Colombia	0	0	0	0	0	0	0	0	0	0	0	0	0	0	0	Colombia
Ecuador	0	0	0	0	0	0	0	0	0	0	0	0	0	0	0	Ecuador
C. MERCOSUR	47	0	897	2 662	66	1 208	4 688	31	3 843	6 755	2 645	3 304	38	3 171	6 513	C. MERCOSUR
Argentina	0	0	0	0	0	0	0	0	0	0	0	7	0	0	7	Argentina
Brasil	0	0	795	2 598	0	1 208	4 656	0	3 843	6 755	2 645	3 296	0	3 129	6 425	Brasil
Paraguay	0	0	0	0	0	0	0	0	0	0	0	0	0	0	0	Paraguay
Uruguay	47	0	102	64	66	0	32	31	0	0	0	0	38	42	80	Uruguay
D. OTROS PAÍSES	2 433	2 433	0	3 869	0	0	103	101	1	0	0	0	356	0	356	D. OTROS PAÍSES
Chile	2 433	2 433	0	3 869	0	0	103	101	0	0	0	0	0	0	0	Chile
Venezuela	0	0	0	0	0	0	0	0	0	0	0	0	0	0	0	Venezuela
Resto de América	0	0	0	0	0	0	0	0	1	0	0	0	356	0	356	Resto de América
II. EUROPA	3 379	2 988	1 047	0	4 048	4 863	5 561	7 746	4 722	28 241	7 461	12 050	20 116	8 514	40 680	II. EUROPA
A. UNIÓN EUROPEA	3 379	2 988	1 047	0	4 048	1 713	2 646	2 354	2 071	23 494	3 423	7 481	18 465	6 665	32 610	A. UNIÓN EUROPEA
Alemania	109	54	0	0	0	797	161	155	278	443	0	0	283	0	283	Alemania
Bélgica - Luxemburgo	0	0	0	0	0	0	130	0	0	15 024	1 007	0	2 443	0	2 443	Bélgica - Luxemburgo
España	1 462	1 459	609	0	4 048	0	2 355	0	1 545	0	0	6 087	12 910	5 605	24 602	España
Francia	0	0	0	0	0	0	0	0	0	0	0	0	5	0	5	Francia
Italia	0	0	0	0	0	0	0	724	0	0	0	1 394	2 700	0	4 094	Italia
Países Bajos	0	0	0	0	0	0	0	0	0	0	0	0	0	0	0	Países Bajos
Resto Unión Europea	1 808	1 475	438	0	0	916	0	1 475	248	8 027	2 416	0	124	1 060	1 183	Resto Unión Europea
B. OTROS PAÍSES	0	0	0	0	0	3 150	2 915	5 392	2 651	4 748	4 038	4 570	1 651	1 849	8 069	B. OTROS PAÍSES
Suiza	0	0	0	0	0	3 150	2 915	5 392	2 651	4 748	4 038	4 570	1 651	1 849	8 069	Suiza
Resto de Europa	0	0	0	0	0	0	0	0	0	0	0	0	0	0	0	Resto de Europa
III. ASIA	73 403	27 176	30 192	49 629	50 318	42 457	27 135	60 036	54 470	55 259	51 372	28 334	31 954	49 308	109 595	III. ASIA
China	55 030	17 354	24 819	40 373	32 904	20 974	25 878	43 081	22 856	38 300	37 978	22 614	31 954	35 221	89 789	China
Japón	4 789	1 370	0	1 827	1 806	4 422	1 257	2 453	15 960	3 754	8 203	2 615	0	5 008	7 623	Japón
Corea del sur	13 584	8 453	5 373	7 428	12 462	10 844	0	14 501	15 654	6 570	5 192	0	0	569	569	Corea del sur
Resto de Asia	0	0	0	0	3 146	6 217	0	0	0	6 635	0	3 104	0	8 508	11 613	Resto de Asia
IV. AFRICA	1 555	0	0	14 388	0	0	12 682	0	0	19 199	6 593	15 636	633	0	16 269	IV. AFRICA
V. OCEANIA	0	0	0	0	0	0	0	0	0	7 571	9 991	0	0	4 006	4 006	V. OCEANIA
TOTAL EXPORTACIONES	83 470	34 512	44 550	73 192	61 373	67 057	56 557	77 434	73 742	142 415	79 803	85 798	53 097	69 504	208 399	TOTAL EXPORTACIONES

1/ Cifras Preliminares.
Fuente: SUNAT, www.sunat.gob.pe
Elaboración: BCRP, Sucursal Huancayo.

ANEXO 13

PASCO: INGRESOS CORRIENTES DEL GOBIERNO CENTRAL
(Miles de nuevos soles)

	2 009											2 010			ENE - MAR
	ENE - MAR	MAR	ABR	MAY	JUN	JUL	AGO	SET	OCT	NOV	DIC	ENE	FEB	MAR	
I. INGRESOS TRIBUTARIOS	6 430	2 111	2 127	1 010	1 857	1 738	2 235	2 058	2 431	1 860	2 044	2 387	1 871	2 006	6 265
1). Impuesto a la Renta	3 133	1 048	1 217	542	910	791	980	1 017	1 079	912	986	1 358	822	1 126	3 306
Personas Naturales	985	282	265	118	307	191	266	280	393	223	295	454	163	235	851
Personas Jurídicas	2 012	643	594	403	528	538	682	697	677	673	677	890	608	689	2 187
Regularización	136	123	358	21	75	62	32	39	9	16	15	15	51	202	268
2). Impuesto a las Importaciones	0	0	0	0	0	0	0	0	0	0	0	0	0	0	0
3). Impuesto a la Prod. y Consumo	2 698	903	670	331	762	688	986	814	1 041	754	819	819	811	661	2 293
Impuesto General a las Ventas	2 692	902	668	330	760	686	984	813	1 040	752	818	819	810	661	2 291
Interno	2 692	902	668	330	760	686	984	813	1 040	752	818	819	810	661	2 291
Importaciones	0	0	0	0	0	0	0	0	0	0	0	0	0	0	0
Impuesto Selectivo al Consumo (ISC)	5	1	1	1	2	1	2	1	1	1	1	0	1	0	2
4). Otros Ingresos Tributarios	599	160	240	136	184	260	269	227	311	194	238	209	237	219	666
II. INGRESOS NO TRIBUTARIOS	0	0	0	0	0	0	0	0	0	0	0	0	0	0	0
TOTAL INGRESOS CORRIENTES (I+II)	6 430	2 111	2 127	1 010	1 857	1 738	2 235	2 058	2 431	1 860	2 044	2 387	1 871	2 006	6 265

Fuente: Superintendencia Nacional de Administración Tributaria - SUNAT.
Elaboración: BCRP, Sucursal Huancayo.

ANEXO 14

PASCO: GASTOS DEL SECTOR PÚBLICO A NIVEL DE DEVENGADOS POR NIVELES DE GOBIERNO 1/
Miles de nuevos soles

Niveles de Gobierno	2009												2010			Niveles de Gobierno
	ENE - MAR	MAR	ABR	MAY	JUN	JUL	AGO	SET	OCT	NOV	DIC	ENE	FEB	MAR	ENE - MAR	
Gobierno Central o Nacional	35 533	11 098	10 412	18 861	21 792	17 733	13 272	14 603	15 928	13 924	18 319	10 633	13 329	71 960	95 922	Gobierno Central o Nacional
Gobierno Regional de Pasco	44 365	14 840	23 394	18 582	18 649	88 896	15 317	34 389	21 114	20 785	46 176	11 842	13 744	15 029	40 615	Gobierno Regional de Pasco
Gobierno Local (Municipios)	77 502	31 255	37 290	30 867	27 592	33 979	39 756	31 555	29 938	28 138	63 471	5 793	27 171	23 742	56 707	Gobierno Local (Municipios)
TOTAL	157 400	57 193	71 096	68 311	68 033	140 608	68 345	80 547	66 980	62 847	127 966	28 269	54 244	110 731	193 244	TOTAL

1/ Gasto Devengado: Asociado a la verificación del cumplimiento de las obligaciones, esto es la entrega del bien o prestación del servicio.

Fuente: Ministerio de Economía y Finanzas - SIAF.

Elaboración: BCRP, Sucursal Huancayo.

ANEXO 15

PASCO: GASTOS DEVENGADOS DEL GOBIERNO CENTRAL POR GENÉRICA DE GASTO 1/
Miles de nuevos soles

Generica de Gasto	2009												2010			Generica de Gasto
	ENE - MAR	MAR	ABR	MAY	JUN	JUL	AGO	SET	OCT	NOV	DIC	ENE	FEB	MAR	ENE - MAR	
GASTOS CORRIENTES	32 914	9 519	9 702	9 836	10 285	15 544	9 609	11 540	11 555	9 579	13 657	10 529	12 154	70 549	93 232	GASTOS CORRIENTES
5-21: Personal y Obligaciones Sociales	7 147	2 288	2 202	2 216	2 291	2 888	2 352	2 299	2 403	2 359	3 025	2 580	2 256	2 235	7 072	5-21: Personal y Obligaciones Sociales
5-22: Pensiones y Otras Prest. Sociales	13 873	4 601	5 251	5 521	5 158	9 099	4 646	4 831	6 318	4 671	7 818	4 393	4 114	4 325	12 832	5-22: Pensiones y Otras Prest. Sociales
5-23: Bienes y Servicios	3 431	978	1 438	1 309	1 488	1 557	1 732	3 595	1 428	1 745	1 773	817	2 795	62 809	66 421	5-23: Bienes y Servicios
5-24: Donaciones y Transferencias	1 017	338	332	346	394	362	429	339	390	309	370	339	339	351	1 029	5-24: Donaciones y Transferencias
5-25: Otros Gastos Corrientes	7 445	1 314	480	443	954	1 638	451	475	1 016	495	671	2 400	2 650	829	5 879	5-25: Otros Gastos Corrientes
GASTOS DE CAPITAL	2 619	1 579	710	9 026	11 507	2 189	3 663	3 063	4 373	4 345	4 662	104	1 176	1 411	2 690	GASTOS DE CAPITAL
6-26: Adquisición de Activos No Financieros	1 892	1 262	571	8 941	11 262	2 076	2 989	3 062	4 249	3 958	3 288	97	1 018	1 225	2 341	6-26: Adquisición de Activos No Financieros
6-27: Adquisición de Activos Financieros	0														0	6-27: Adquisición de Activos Financieros
6-24: Donaciones y Transferencias	649	239	0	85	245	113	502	0	112	0	521	0	146	173	319	6-24: Donaciones y Transferencias
6-25: Otros Gastos de Capital	78	78	139	0	0	0	171	1	12	386	852	7	12	12	30	6-25: Otros Gastos de Capital
TOTAL GOBIERNO CENTRAL	35 533	11 098	10 412	18 861	21 792	17 733	13 272	14 603	15 928	13 924	18 319	10 633	13 329	71 960	95 922	TOTAL GOBIERNO CENTRAL

1/ Gastos en el departamento de la Presidencia del Consejo de Ministros (PCM), Poder Judicial, Ministerio Público, RENIEC y Ministerios.

Gasto Devengado: Asociado a la verificación del cumplimiento de las obligaciones, esto es la entrega del bien o prestación del servicio.

Fuente: Ministerio de Economía y Finanzas - SIAF.

Elaboración: BCRP, Sucursal Huancayo.

ANEXO 16

PASCO: GASTOS DEVENGADOS DEL GOBIERNO REGIONAL DE PASCO POR GENÉRICA DE GASTO 1/

Miles de nuevos soles

Generica de Gasto	2009											2010			Generica de Gasto	
	ENE - MAR	MAR	ABR	MAY	JUN	JUL	AGO	SET	OCT	NOV	DIC	ENE	FEB	MAR		ENE - MAR
GASTOS CORRIENTES	37 120	11 469	11 834	13 753	11 896	15 470	11 579	11 158	11 618	12 100	15 650	11 527	9 827	11 225	32 579	GASTOS CORRIENTES
5-21: Personal y Obligaciones Sociales	30 124	9 275	9 466	9 451	9 424	12 177	8 462	8 744	8 716	9 101	11 941	9 742	7 638	7 544	24 923	5-21: Personal y Obligaciones Sociales
5-22: Pensiones y Otras Prest. Sociales	2 507	717	750	736	737	1 216	738	736	747	765	1 050	1 013	733	744	2 489	5-22: Pensiones y Otras Prest. Sociales
5-23: Bienes y Servicios	4 154	1 394	1 535	3 484	1 652	1 912	2 297	1 596	1 988	2 094	2 468	690	1 375	2 835	4 900	5-23: Bienes y Servicios
5-25: Otros Gastos Corrientes	335	83	83	83	83	165	83	83	167	140	192	83	83	103	268	5-25: Otros Gastos Corrientes
GASTOS DE CAPITAL	7 245	3 370	11 560	4 829	6 753	73 426	3 738	23 230	9 496	8 685	30 526	315	3 916	3 804	8 036	GASTOS DE CAPITAL
6-26: Adquisición de Activos No Financieros	7 245	3 370	11 560	4 829	6 753	73 426	3 738	17 111	9 496	8 685	30 526	315	3 916	3 804	8 036	6-26: Adquisición de Activos No Financieros
6-24: Donaciones y Transferencias	0	0	0	0	0	0	0	6 119	0	0	0	0	0	0	0	6-24: Donaciones y Transferencias
6-25: Otros Gastos de Capital	0	0	0	0	0	0	0	0	0	0	0	0	0	0	0	6-25: Otros Gastos de Capital
TOTAL GOBIERNO REGIONAL	44 365	14 840	23 394	18 582	18 649	88 896	15 317	34 389	21 114	20 785	46 176	11 842	13 744	15 029	40 615	TOTAL GOBIERNO REGIONAL

1/ Gastos del Gobierno Regional de Pasco a través de su Sede Central y Unidades Ejecutoras

Gasto Devengado: Asociado a la verificación del cumplimiento de las obligaciones, esto es la entrega del bien o prestación del servicio.

Fuente: Ministerio de Economía y Finanzas - SIAF

Elaboración: BCRP, Sucursal Huancaayo.

ANEXO 17

PASCO: GASTOS DEVENGADOS DE LOS GOBIERNOS LOCALES POR GENÉRICA DE GASTO 1/

Miles de nuevos soles

Generica de Gasto	2009											2010			Generica de Gasto	
	ENE - MAR	MAR	ABR	MAY	JUN	JUL	AGO	SET	OCT	NOV	DIC	ENE	FEB	MAR		ENE - MAR
GASTOS CORRIENTES	12 308	5 380	5 355	5 511	6 039	6 793	6 624	6 662	5 782	6 504	10 987	3 185	5 923	6 425	15 533	GASTOS CORRIENTES
5-21: Personal y Obligaciones Sociales	4 571	1 541	1 798	1 495	2 206	2 973	2 058	2 214	2 122	2 270	3 083	2 338	2 341	2 391	7 070	5-21: Personal y Obligaciones Sociales
5-22: Pensiones y Otras Prest. Sociales	538	280	269	875	449	864	1 001	480	727	412	1 280	77	251	420	748	5-22: Pensiones y Otras Prest. Sociales
5-23: Bienes y Servicios	6 464	3 128	2 674	2 611	2 799	2 656	2 955	3 264	2 602	2 795	5 081	726	2 885	3 129	6 740	5-23: Bienes y Servicios
5-24: Donaciones y Transferencias	435	287	491	409	529	228	508	595	255	818	1 407	11	310	419	740	5-24: Donaciones y Transferencias
5-25: Otros Gastos Corrientes	300	144	125	121	56	73	101	110	76	208	135	33	136	67	235	5-25: Otros Gastos Corrientes
GASTOS DE CAPITAL	64 992	25 799	31 845	25 316	21 497	27 098	33 045	24 693	24 060	21 543	52 375	2 534	21 144	17 225	40 903	GASTOS DE CAPITAL
6-26: Adquisición de Activos No Financieros	64 898	25 705	31 806	25 316	21 497	27 049	33 036	24 693	24 060	21 537	52 237	2 534	21 144	17 225	40 903	6-26: Adquisición de Activos No Financieros
6-24: Donaciones y Transferencias	0	0	0	0	0	0	0	0	0	0	1	0	0	0	0	6-24: Donaciones y Transferencias
6-25: Otros Gastos de Capital	94	94	39	0	0	49	9	0	0	6	137	0	0	0	0	6-25: Otros Gastos de Capital
SERVICIO DE LA DEUDA	202	77	90	41	55	88	87	200	97	91	109	74	105	92	271	SERVICIO DE LA DEUDA
7-28: Servicio de la Deuda Pública	202	77	90	41	55	88	87	200	97	91	109	74	105	92	271	7-28: Servicio de la Deuda Pública
TOTAL GOBIERNOS LOCALES	77 502	31 255	37 290	30 867	27 592	33 979	39 756	31 555	29 938	28 138	63 471	5 793	27 171	23 742	56 707	TOTAL GOBIERNOS LOCALES

1/ Gastos de todas las Municipalidades provinciales y distritales.

Gasto Devengado: Asociado a la verificación del cumplimiento de las obligaciones, esto es la entrega del bien o prestación del servicio.

Fuente: Ministerio de Economía y Finanzas - SIAF

Elaboración: BCRP, Sucursal Huancaayo.

ANEXO 18

PASCO: INVERSIONES DEVENGADAS DEL SECTOR PÚBLICO POR NIVELES DE GOBIERNO 1/
Miles de nuevos soles

Niveles de Gobierno	2009												2010			Niveles de Gobierno
	ENE - MAR	MAR	ABR	MAY	JUN	JUL	AGO	SET	OCT	NOV	DIC	ENE	FEB	MAR	ENE - MAR	
Gobierno Central o Nacional	1 892	1 262	571	8 941	11 262	2 076	2 989	3 062	4 249	3 958	3 288	97	1 018	1 225	2 341	Gobierno Central o Nacional
Gobierno Regional de Pasco	7 245	3 370	11 560	4 829	6 753	73 426	3 738	17 111	9 496	8 685	30 526	315	3 916	3 804	8 036	Gobierno Regional de Pasco
Gobierno Local (Municipios)	64 898	25 705	31 806	25 316	21 497	27 049	33 036	24 693	24 060	21 537	52 237	2 534	21 144	17 225	40 903	Gobierno Local (Municipios)
TOTAL	74 035	30 337	43 938	39 085	39 513	102 551	39 762	44 866	37 805	34 180	86 051	2 946	26 079	22 255	51 279	TOTAL

1/ Gasto Devengado: Asociado a la verificación del cumplimiento de las obligaciones, esto es la entrega del bien o prestación del servicio.

Fuente: Ministerio de Economía y Finanzas - SIAF.

Elaboración: BCRP, Sucursal Huancayo.

ANEXO 19

PASCO: INVERSIONES DEVENGADAS DEL GOBIERNO CENTRAL POR FUNCIONES 1/
Miles de nuevos soles

Funciones	2009												2010			Funciones
	ENE - MAR	MAR	ABR	MAY	JUN	JUL	AGO	SET	OCT	NOV	DIC	ENE	FEB	MAR	ENE - MAR	
05: Orden Público y Seguridad	0	0	0	0	96	0	0	0	89	6	2	0	0	0	0	05: Orden Público y Seguridad
06: Justicia	15	0	11	0	3	0	3	23	6	0	12	0	0	26	26	06: Justicia
07: Trabajo	0	0	0	0	0	0	0	0	0	5	0	0	0	0	0	07: Trabajo
08: Comercio	0	0	0	0	0	0	0	0	0	0	0	0	0	0	0	08: Comercio
10: Agropecuaria	1 517	998	65	21	28	387	118	210	108	19	84	0	6	6	12	10: Agropecuaria
12: Energía	76	60	0	133	805	187	301	288	328	786	756	13	510	29	552	12: Energía
15: Transporte	211	152	26	7 798	10 210	1 410	2 320	2 311	3 272	3 097	1 830	65	162	292	519	15: Transporte
16: Comunicaciones	0	0	0	0	0	0	0	0	0	0	70	20	9	32	61	16: Comunicaciones
17: Medio Ambiente	0	0	0	0	0	0	0	0	0	0	0	0	2	0	2	17: Medio Ambiente
18: Saneamiento	27	27	50	52	63	2	0	0	5	0	47	0	0	0	0	18: Saneamiento
20: Salud	0	0	0	0	0	6	203	0	0	0	0	0	0	0	0	20: Salud
21: Cultura y Deporte	0	0	0	2	0	0	3	0	0	0	0	0	0	0	0	21: Cultura y Deporte
22: Educación	46	25	420	934	57	84	41	230	442	45	487	0	329	840	1 169	22: Educación
TOTAL GOBIERNO CENTRAL	1 892	1 262	571	8 941	11 262	2 076	2 989	3 062	4 249	3 958	3 288	97	1 018	1 225	2 341	TOTAL GOBIERNO CENTRAL

1/ Gastos en el departamento de la Presidencia del Consejo de Ministros (PCM), Poder Judicial, Ministerio Público, RENIEC y Ministerios.

Gasto Devengado: Asociado a la verificación del cumplimiento de las obligaciones, esto es la entrega del bien o prestación del servicio.

Fuente: Ministerio de Economía y Finanzas - SIAF.

Elaboración: BCRP, Sucursal Huancayo.

ANEXO 20

PASCO: INVERSIONES DEVENGADAS DEL GOBIERNO REGIONAL DE PASCO POR FUNCIONES 1/
Miles de nuevos soles

Funciones	2009												2010			Funciones
	ENE - MAR	MAR	ABR	MAY	JUN	JUL	AGO	SET	OCT	NOV	DIC	ENE	FEB	MAR	ENE - MAR	
03: Plan., Gest. y Reserv. de Contingencia	715	317	283	241	314	176	293	1 194	398	468	1 898	0	20	126	146	03: Plan., Gest. y Reserv. de Contingencia
05: Orden Público y Seguridad	9	4	0	4	0	0	0	0	0	0	0	0	0	0	0	05: Orden Público y Seguridad
07: Trabajo	11	11	1	5	3	0	2	1	1	0	0	0	0	0	0	07: Trabajo
09: Turismo	2	2	0	0	0	0	0	3	0	0	0	0	0	0	0	09: Turismo
10: Agropecuaria	130	49	2 960	686	140	93	99	793	375	449	1 664	0	178	798	976	10: Agropecuaria
11: Pesca	0	0	0	0	0	0	1	0	0	0	0	0	0	0	0	11: Pesca
12: Energía	0	0	0	4	1	3	1	0	0	0	38	0	0	0	0	12: Energía
13: Minería	0	0	0	3	5	0	0	0	10	0	0	0	0	0	0	13: Minería
14: Industria	0	0	0	0	0	0	0	0	0	0	0	0	0	0	0	14: Industria
15: Transporte	2 914	1 470	6 086	766	4 826	71 316	2 317	10 279	6 200	5 536	14 584	235	141	1 441	1 817	15: Transporte
16: Comunicaciones	1	1	0	0	0	0	0	0	4	0	0	0	0	0	0	16: Comunicaciones
17: Medio Ambiente	0	0	0	0	0	0	0	0	0	0	0	0	0	0	0	17: Medio Ambiente
18: Saneamiento	2 072	835	642	1 510	1 008	1 042	745	610	449	338	1 676	42	476	480	999	18: Saneamiento
20: Salud	165	99	140	1 541	281	709	167	3 729	1 834	831	6 783	0	0	19	19	20: Salud
22: Educación	744	463	1 262	5	47	0	71	387	115	985	3 763	38	3 082	916	4 036	22: Educación
23: Protección Social	481	118	187	65	128	88	33	68	82	72	66	0	20	24	44	23: Protección Social
24: Previsión Social	0	0	0	0	0	0	7	50	27	8	52	0	0	0	0	24: Previsión Social
TOTAL GOBIERNO REGIONAL	7 245	3 370	11 560	4 829	6 753	73 426	3 738	17 111	9 496	8 685	30 526	315	3 916	3 804	8 036	TOTAL GOBIERNO REGIONAL

1/ Gastos del Gobierno Regional de Pasco a través de su Sede Central y Unidades Ejecutoras
Gasto Devengado: Asociado a la verificación del cumplimiento de las obligaciones, esto es la entrega del bien o prestación del servicio.
Fuente: Ministerio de Economía y Finanzas - SIAF
Elaboración: BCRP, Sucursal Huancayo.

ANEXO 21

PASCO: INVERSIONES DEVENGADAS DE LOS GOBIERNO LOCALES POR FUNCIONES 1/
Miles de nuevos soles

Funciones	2009												2010			Funciones
	ENE - MAR	MAR	ABR	MAY	JUN	JUL	AGO	SET	OCT	NOV	DIC	ENE	FEB	MAR	ENE - MAR	
03: Plan., Gest. y Reserv. de Contingencia	4 341	2 553	3 402	2 363	2 022	2 373	3 888	1 904	1 894	2 419	3 808	80	3 541	2 147	5 768	03: Plan., Gest. y Reserv. de Contingencia
05: Orden Público y Seguridad	926	281	300	310	261	446	392	351	831	276	451	2	144	119	265	05: Orden Público y Seguridad
08: Comercio	870	430	531	3 354	22	342	203	190	243	99	737	435	1 171	606	2 212	08: Comercio
09: Turismo	3 736	107	222	360	432	374	161	26	95	96	177	3	10	9	22	09: Turismo
10: Agropecuaria	3 577	1 504	2 546	855	1 237	1 288	1 089	1 024	1 362	1 065	3 416	2	760	897	1 659	10: Agropecuaria
11: Pesca	21	4	0	227	253	20	136	10	22	16	154	0	0	0	0	11: Pesca
12: Energía	121	23	0	370	576	702	1 050	261	184	485	969	29	202	179	410	12: Energía
14: Industria	744	114	493	134	66	81	162	245	433	400	276	0	429	129	557	14: Industria
15: Transporte	12 963	5 195	11 870	4 527	5 240	7 179	9 548	6 101	8 006	8 644	13 298	404	6 170	4 305	10 879	15: Transporte
16: Comunicaciones	252	53	92	34	46	351	46	12	7	26	164	0	17	5	21	16: Comunicaciones
17: Medio Ambiente	1 980	898	834	694	1 054	1 258	1 818	673	1 000	596	1 907	35	414	785	1 234	17: Medio Ambiente
18: Saneamiento	8 354	3 374	2 920	3 921	3 189	4 928	7 036	5 228	3 422	3 330	11 821	745	3 139	2 617	6 500	18: Saneamiento
19: Vivienda y Desarrollo Urbano	2 357	539	138	490	218	1 146	625	718	668	245	968	26	369	313	708	19: Vivienda y Desarrollo Urbano
20: Salud	3 203	2 391	646	361	357	290	1 202	781	785	644	1 511	0	495	742	1 237	20: Salud
21: Cultura y Deporte	6 628	1 408	2 873	2 980	986	1 681	1 032	1 520	1 088	725	2 948	632	1 111	1 072	2 814	21: Cultura y Deporte
22: Educación	13 776	6 380	4 195	4 085	4 939	3 864	4 059	4 850	3 335	2 083	7 989	141	2 324	2 701	5 167	22: Educación
23: Protección Social	1 050	451	745	251	599	727	589	799	683	387	1 645	0	850	599	1 449	23: Protección Social
TOTAL GOBIERNO LOCALES	64 898	25 705	31 806	25 316	21 497	27 049	33 036	24 693	24 060	21 537	52 237	2 534	21 144	17 225	40 903	TOTAL GOBIERNO LOCALES

1/ Gastos de todas las Municipalidades provinciales y distritales.
Gasto Devengado: Asociado a la verificación del cumplimiento de las obligaciones, esto es la entrega del bien o prestación del servicio.
Fuente: Ministerio de Economía y Finanzas - SIAF
Elaboración: BCRP, Sucursal Huancayo.

ANEXO 22

PASCO: DEPÓSITOS EN EL SISTEMA FINANCIERO
(Miles de nuevos soles)

ENTIDADES FINANCIERAS	2009										2010		
	MAR	ABR	MAY	JUN	JUL	AGO	SET	OCT	NOV	DIC	ENE	FEB	MAR
I. EMPRESAS BANCARIAS	174 870	171 302	124 225	131 568	127 003	135 018	114 332	116 302	128 244	134 529	126 622	132 217	143 458
Crédito	72 228	63 935	63 010	64 634	63 921	66 685	57 952	58 715	58 284	60 217	54 665	59 753	74 375
Interbank	16 557	16 906	15 681	14 233	14 429	15 084	14 500	13 741	13 175	14 086	13 430	13 155	12 955
Continental	86 085	90 462	45 534	52 701	48 653	53 249	41 880	43 845	56 785	60 225	58 527	59 309	56 129
Banco del Trabajo													
II. INSTITUCIONES DE MICROFINANZAS	19 242	19 619	20 040	20 608	20 927	20 860	20 915	21 443	21 488	21 818	22 239	22 754	23 265
Empresas Financieras	1 070	1 040	937	1 008	1 019	944	938	856	1 033	827	761	612	678
CrediScotia	1 070	1 040	937	1 008	1 019	944	938	856	1 033	827	761	612	678
Financiera TFC	-	-	-	-	-	-	-	-	-	-	-	-	-
Financiera Confianza	-	-	-	-	-	-	-	-	-	-	-	-	-
Cajas Municipales	18 171	18 580	19 103	19 600	19 909	19 916	19 977	20 587	20 454	20 991	21 478	22 142	22 587
CMAC Huancayo	17 633	17 958	18 387	18 718	18 992	18 948	18 823	19 038	18 711	19 160	19 485	19 676	20 115
CMAC Maynas	538	622	716	882	916	968	1 155	1 549	1 743	1 831	1 993	2 466	2 472
EDPYMES	-	-	-	-	-	-	-	-	-	-	-	-	-
Edpyme Confianza	-	-	-	-	-	-	-	-	-	-	-	-	-
III. BANCO DE LA NACIÓN	-	224 479	218 125	217 201	208 941	206 284	199 233	190 490	193 319	197 378	191 597	186 504	180 093
TOTAL (I + II + III)	194 111	415 401	362 390	369 378	356 871	362 162	334 480	328 235	343 051	353 725	340 458	341 474	346 817

Fuente: SBS.

Elaboración: BCRP, Sucursal Huancayo.

ANEXO 23

PASCO: DEPÓSITOS EN LAS ENTIDADES FINANCIERAS UBICADAS POR PROVINCIAS - MARZO 2010
(Miles de nuevos soles)

ENTIDADES FINANCIERAS	DEPÓSITOS						TOTAL DEPÓSITOS		
	PASCO			OXAPAMPA			CERRO DE PASCO		
	M/N	M/E	TOTAL	M/N	M/E	TOTAL	M/N	M/E	TOTAL
I. EMPRESAS BANCARIAS	96 909	37 184	134 093	7 384	1 981	9 366	104 293	39 166	143 458
Crédito	44 296	20 714	65 009	7 384	1 981	9 366	51 680	22 695	74 375
Interbank	7 889	5 066	12 955				7 889	5 066	12 955
Continental	44 724	11 405	56 129				44 724	11 405	56 129
II. INSTITUCIONES DE MICROFINANZAS	18 191	3 015	21 206	1 964	95	2 059	20 154	3 111	23 265
EMPRESAS FINANCIERAS	656	23	678	-	-	-	656	23	678
CrediScotia 1/	656	23	678				656	23	678
Financiera TFC 2/	-	-	-				-	-	-
Financiera Confianza 3/									
CAJAS MUNICIPALES	17 535	2 993	20 528	1 964	95	2 059	19 499	3 088	22 587
CMAC Huancayo	15 365	2 691	18 056	1 964	95	2 059	17 328	2 787	20 115
CMAC Maynas	2 170	301	2 472				2 170	301	2 472
TOTAL	115 099	40 200	155 299	9 348	2 077	11 425	124 447	42 276	166 723

1/ CrediScotia a partir de enero de 2009, antes Banco de Trabajo

2/ Financiera TFC a partir de agosto de 2008

3/ Financiera Confianza a partir de setiembre de 2009, antes Edpyme Confianza

Fuente: SBS.

Elaboración: BCRP, Sucursal Huancayo.

ANEXO 24

PASCO: CRÉDITOS DEL SISTEMA FINANCIERO AL SECTOR PRIVADO
(Saldos en miles de nuevos soles)

ENTIDADES FINANCIERAS	2009										2010		
	MAR	ABR	MAY	JUN	JUL	AGO	SET	OCT	NOV	DIC	ENE	FEB	MAR
I. EMPRESAS BANCARIAS	124 321	120 969	122 255	123 028	123 868	123 624	123 173	123 344	124 704	123 050	121 589	121 124	122 327
Crédito	38 214	38 407	38 684	39 183	38 243	38 487	38 925	39 481	40 347	40 504	39 698	40 283	40 261
Interbank	12 194	12 189	12 154	12 705	12 850	12 594	13 988	14 105	14 157	14 674	14 609	14 600	14 867
Continental	73 913	70 372	71 417	71 140	72 775	72 543	70 260	69 759	70 200	67 872	67 282	66 241	67 200
Banco de Trabajo													
II. INSTITUCIONES DE MICROFINANZAS	52 251	57 867	57 354	57 363	57 057	56 545	55 991	56 665	56 866	57 635	57 586	58 352	59 125
Empresas Financieras	5 172	9 877	9 708	9 911	9 946	9 918	18 998	19 465	19 521	19 508	19 325	19 690	20 124
CrediScotia	4 663	9 364	9 211	9 441	9 472	9 470	9 526	9 600	9 730	9 711	9 521	9 621	9 777
Financiera TFC	509	513	497	470	474	448	438	430	426	466	466	490	504
Financiera Confianza							9 034	9 434	9 364	9 331	9 338	9 579	9 843
Cajas Municipales	36 978	37 887	37 729	37 494	37 268	36 984	36 993	37 200	37 345	38 127	38 261	38 662	39 002
CMAC Huancayo	33 769	34 185	33 621	33 061	32 569	31 878	31 557	31 448	31 456	32 063	32 062	32 177	32 775
CMAC Maynas	3 209	3 702	4 108	4 433	4 700	5 105	5 436	5 752	5 889	6 065	6 199	6 485	6 227
EDPYMES	10 101	10 102	9 917	9 959	9 842	9 644	-	-	-	-	-	-	-
Edpyme Confianza	10 101	10 102	9 917	9 959	9 842	9 644							
III. BANCO DE LA NACIÓN	-	-	-	-	-	-	-	-	18 316	20 540	20 540	20 540	22 192
TOTAL (I + II + III)	176 572	178 836	179 609	180 391	180 924	180 169	179 164	180 009	199 887	201 226	199 715	200 017	203 645

Fuente: SBS.

Elaboración: BCRP, Sucursal Huancayo.

ANEXO 25

PASCO: CRÉDITO DE LAS ENTIDADES FINANCIERAS UBICADAS POR PROVINCIAS - MARZO 2010
(Miles de nuevos soles)

ENTIDADES FINANCIERAS	COLOCACIONES						TOTAL COLOCACIONES		
	PASCO			OXAPAMPA			CERRO DE PASCO		
	M/N	M/E	TOTAL	M/N	M/E	TOTAL	M/N	M/E	TOTAL
I. EMPRESAS BANCARIAS	76 067	39 331	115 398	6 339	591	6 929	82 405	39 922	122 327
Crédito	28 945	4 387	33 332	6 339	591	6 929	35 283	4 978	40 261
Interbank	14 081	786	14 867				14 081	786	14 867
Continental	33 041	34 159	67 200				33 041	34 159	67 200
II. INSTITUCIONES DE MICROFINANZAS	48 530	302	48 831	10 102	192	10 294	58 632	494	59 125
EMPRESAS FINANCIERAS	20 034	89	20 124	-	-	-	20 034	89	20 124
CrediScotia 1/	9 763	14	9 777				9 763	14	9 777
Financiera TFC 2/	504	-	504				504	-	504
Financiera Confianza 3/	9 768	75	9 843				9 768	75	9 843
CAJAS MUNICIPALES	28 495	212	28 707	10 102	192	10 294	38 597	404	39 002
CMAC Huancayo	22 268	212	22 481	10 102	192	10 294	32 370	404	32 775
CMAC Maynas	6 227	-	6 227				6 227	-	6 227
TOTAL	124 596	39 633	164 230	16 440	783	17 223	141 037	40 416	181 453

1/ CrediScotia a partir de enero de 2009, antes Banco de Trabajo

2/ Financiera TFC a partir de agosto de 2008

3/ Financiera Confianza a partir de setiembre de 2009, antes Edpyme Confianza

Fuente: SBS.

Elaboración: BCRP, Sucursal Huancayo.

ANEXO 26

PASCO: CARTERA PESADA DEL SISTEMA FINANCIERO
(En porcentajes)

ENTIDADES FINANCIERAS	2009												2010		
	ENE	FEB	MAR	ABR	MAY	JUN	JUL	AGO	SET	OCT	NOV	DIC	ENE	FEB	MAR 2/
I. EMPRESAS BANCARIAS	0,8	0,9	2,0	1,4	1,5	2,1	2,2	2,2	1,5	1,5	1,5	2,2	2,2	1,6	1,6
II. INSTITUCIONES DE MICROFINANZAS															
Empresas Financieras	2,3	4,3	4,9	1,6	0,7	0,2	0,2	2,4	2,4	0,2	2,8	2,4	2,4	2,2	2,2
Cajas Municipales	1,4	1,8	1,9	2,1	2,5	4,1	3,5	3,8	3,4	4,0	3,8	3,8	3,8	4,3	4,3
EDPYMEs	2,9	2,8	2,8	3,5	3,0	3,1	3,9	-	-	-	-	-	-	-	-
III. BANCO DE LA NACIÓN 1/														0,5	0,5
TOTAL	1,0	1,0	2,1	1,6	1,7	2,5	2,4	2,5	2,0	2,1	2,1	2,5	2,5	2,1	2,1

1/ Sólo considera los créditos de consumo.

2/ Preliminar

Fuente: Hasta noviembre de 2007, empresas financieras del departamento.

A partir de diciembre de 2007, Superintendencia de Banca y Seguros (SBS).

Elaboración: BCRP, Sucursal Huancayo.

VI. FICHA TÉCNICA

Metodología del Cálculo del Indicador de Actividad Económica Regional de Pasco

El Indicador de Actividad Económica Regional es un indicador parcial de corto plazo, que busca medir el desenvolvimiento de la economía regional, a partir de la evolución de la actividad de los principales sectores. Los sectores considerados representan el 84,0 por ciento del Valor Agregado Bruto del departamento, publicado por el INEI.

El indicador regional, se obtiene mediante la agregación ponderada de los índices sectoriales, utilizando como factor de ponderación la estructura porcentual anual del año 2007, elaborado por el INEI.

$$\text{Indicador} = \sum_{i=1}^n I_{\text{sector } i(t)} * w_i$$

I_i = Índice del sector i en el período (mes) t
 n = Número de sectores que componen el índice
 w_i = Peso relativo ponderado del sector i en base a su contribución al PBI departamental 2007.

Los sectores que incluye el indicador son: agropecuario, minería, manufactura, electricidad, construcción, servicios gubernamentales y servicios financieros.

El índice de los sectores agropecuario, minería, manufactura y electricidad se calcula en base al Valor Bruto de Producción, de la siguiente manera:

$$\text{Indice sector } i = \left[\frac{VBP_{it}}{VBP_i \text{ prom. 2007}} \right] * 100$$

Donde:

i = Sector analizado
 VBP_{it} = Valor Bruto de la Producción del sector i del mes t a precios de 1994.
 $VBP_{\text{prom } i \text{ 2007}}$ = Valor Bruto de Producción promedio 2007 del sector i a precios de 1994.

Características del procedimiento:

- a) La clasificación de los sectores productivos se basa en la Clasificación Industrial Internacional Uniforme (CIU-Revisión 3).
- b) Las fuentes de la información sectorial son:
 - Para los sectores agropecuario y minería, los respectivos ministerios sectoriales.
 - Para el sector manufactura, la fuente es el Ministerio de la Producción de Pasco, que elabora estadísticas de producción de óxido de calcio.
 - Para el sector electricidad, la fuente es el Organismo Supervisor de la Inversión en Energía y Minería (Osinermin).
 - Para el sector construcción, la fuente es la empresa Cemento Andino.
 - Para los sectores servicios gubernamentales y servicios financieros, las fuentes son el Ministerio de Economía y Finanzas (Sistema Integrado de Administración Financiera del Sector Público SIAF-SP) y la Superintendencia de Banca, Seguros y AFP, respectivamente.
- c) El valor bruto de producción (VBP) de los sectores agropecuario, minería, y electricidad, se obtiene de la aplicación de los precios del año base (1994), a los volúmenes de producción de los sectores respectivos. Los precios del año base, son los utilizados por la Dirección Nacional de Cuentas Nacionales del INEI.
- d) El VBP del sector construcción se estima de manera indirecta y se utiliza como información básica los despachos de cemento.

- e) El VBP del sector servicios gubernamentales se calcula a partir del gasto en *Remuneraciones* y compra de *Bienes y Servicios* del Gobierno Regional, que se deflactan a precios del año 1994, utilizando el IPC e IPM, respectivamente. La fuente es el Ministerio de Economía y Finanzas
- f) El VBP del sector Servicios Financieros se calcula a partir de la sumatoria de los saldos de intermediación (créditos directos y depósitos) de las instituciones financieras que operan en el departamento, deflactados a precios de 1994, utilizando el IPC.

Estructura del Indicador de Actividad Económica Regional

SECTOR	PONDERACION (%) 2007
Agropecuario	9,1
Minería	56,2
Manufactura	2,9
Electricidad	2,6
Construcción	6,0
Servicios Gubernamentales	5,3
Servicios Financieros	1,8
TOTAL	84,0

Nota: Para el caso del sector servicios financieros, se considera el peso del sector a nivel nacional.