



BANCO CENTRAL DE RESERVA DEL PERÚ

SUCURSAL HUANCAYO

**SÍNTESIS ECONÓMICA DE PASCO
FEBRERO 2010¹**

DEPARTAMENTO ESTUDIOS ECONÓMICOS

¹ En la elaboración de este informe participaron: Francisco Callupe Casaño y Miguel Angel Campos Arias.

CONTENIDO

RESEÑA INTRODUCTORIA.....	3
I. ACTIVIDAD PRODUCTIVA.....	4
1.1. Producción.....	
1.1.1. Producción Agropecuaria.....	4
1.1.2. Producción Minera.....	9
1.1.3. Producción Manufacturera.....	10
1.1.4. Construcción.....	11
1.1.5. Producción Eléctrica.....	11
1.2. Turismo.....	12
II. SECTOR EXTERNO.....	13
2.1 Exportaciones.....	13
III. FINANZAS PÚBLICAS.....	15
3.1. Ingresos del Gobierno Central.....	15
3.2. Gastos del Sector Público.....	16
3.3. Inversiones del Sector Público.....	18
IV. MONEDA Y CRÉDITO.....	20
4.1. Depósitos del Sistema Financiero.....	20
4.2. Crédito del Sistema Financiero.....	22
4.3. Créditos al Sector Micro Financiero.....	25
V. INFORMACIÓN ESTADÍSTICA.....	
Anexo 1: Producción Agropecuaria.....	27
Anexo 2: Superficie Sembrada por Campaña.....	28
Anexo 3: Superficie Cosechada.....	29
Anexo 4: Producción Minera Metálica.....	30
Anexo 5 y 6: Producción Manufacturera.....	31
Anexo 7: Producción Eléctrica.....	32
Anexo 8: Arribos por Categorías.....	33
Anexo 9: Exportaciones FOB por Grupo de Producto.....	34
Anexo 10: Exportaciones de Productos Tradicionales.....	35
Anexo 11: Exportaciones de Productos No Tradicionales.....	36
Anexo 12: Exportaciones por Bloque Económico y Países.....	37
Anexo 13: Ingresos Corrientes del Gobierno Central.....	38
Anexo 14 y 15: Gasto del Sector Público y del Gobierno Central por Genérica de Gasto.....	39
Anexo 16 y 17: Gastos del Gobierno Regional y Gobiernos Locales por Genérica de Gasto.....	40
Anexo 18 y 19: Inversiones del Sector Público y del Gobierno Central por Funciones.....	41
Anexo 20 y 21: Inversiones del Gobierno Regional y Gobiernos Locales por Funciones.....	42
Anexo 22: Depósitos del Sistema Financiero.....	43
Anexo 23: Depósitos en Empresas Bancarias y de Microfinanzas por principales provincias.....	44
Anexo 24: Créditos del Sistema Financiero al Sector Privado.....	45
Anexo 25: Crédito de las Empresas Bancarias y de Microfinanzas por principales provincias.....	46
Anexo 26: Cartera Pesada del Sistema Financiero.....	47
VI. FICHA TÉCNICA.....	48

DIRECCIÓN EN INTERNET

<http://www.bcrp.gob.pe>

RESEÑA INTRODUCTORIA

Entre enero y febrero, el **Indicador de Actividad Económica Regional** se contrajo 4,7 por ciento, debido al desempeño negativo de la minería, manufactura, electricidad y servicios financieros; contrarrestado parcialmente por los incrementos en el sector agropecuario, construcción y servicios gubernamentales. La minería se redujo ante la menor producción de plomo, oro y plata; la manufactura por la menor obtención de óxido de calcio; electricidad, por la mayor producción de los primeros meses del 2009 (efecto base); y los servicios financieros, por la caída en los depósitos como reflejo del declive minero regional. Contrariamente, el sector agropecuario creció por la mayor producción agrícola; y construcción, por las mayores obras municipales.

La producción **agropecuaria** creció 12,5 por ciento en el mes, favorecido por los resultados positivos de los sub sectores agrícola y pecuario. Entre enero y febrero, se expandió 8,1 por ciento, por el buen desempeño agrícola, a través de papa, yuca, granadilla, rocoto, habas y pasto braquearia; no obstante la caída de la actividad pecuaria.

La **actividad minera** declinó en 12,0 por ciento en el mes y en 9,7 por ciento en el acumulado, ante la menor producción de plomo, plata y oro en ambos casos.

La actividad **manufacturera**, determinada por la producción de óxido de calcio, se redujo 36,1 por ciento en el mes y en 2,0 por ciento entre enero y febrero, explicado por la menor demanda de la minería.

Las **exportaciones** totalizaron US\$ 53,1 millones en el mes, superior en 70,8 por ciento, como efecto de las mayores ventas de concentrados mineros. Entre enero y febrero, totalizó US\$ 138,9 millones, superior en 183,7 por ciento. Dichos aumentos se explican porque actualmente no se exportan como refinados ante la paralización del complejo metalúrgico de La Oroya.

Los **ingresos recaudados por el Gobierno Central** (Sunat) totalizaron S/. 1,9 millones en el mes, superior en S/. 288 miles (17,2 por ciento). Entre enero y febrero, se recaudó S/. 4,3 millones, menor en S/. 59 miles (-1,8 por ciento), debido a las menores captaciones del IGV.

El **Gasto del Sector Público** sumó S/. 54,2 millones en el mes, monto menor en 29,3 por ciento. Entre enero y febrero, que totalizó S/. 82,5 millones, también disminuyó (-18,2 por ciento), por los menores gastos devengados de los gobiernos, Central, Regional y municipalidades; por Gastos Corrientes en los dos primeros casos y por Gastos de Capital en el tercero.

La **Inversión Pública** alcanzó S/. 26,1 millones en el mes, inferior en 38,5 por ciento. En el acumulado, se invirtió S/. 29,0 millones, menor en 34,0 por ciento, al disminuir las ejecuciones en obras de transporte y deporte y cultura.

En el **sistema financiero**, los saldos depositados por las **Empresas Bancarias y de Microfinanzas** disminuyeron en S/. 37,1 millones (-20,0 por ciento); mientras que los créditos aumentaron en S/. 3,1 millones (0,9 por ciento), respecto de su similar del 2009. El índice de cartera pesada fue 2,5 por ciento, mayor en 1,5 puntos porcentuales al índice de febrero del año anterior.

I. ACTIVIDAD PRODUCTIVA

1.1 Producción

Entre enero y febrero, el **indicador de actividad económica regional** se contrajo 4,7 por ciento, ante el desempeño negativo de la minería (-9,7 por ciento), manufactura (-2,0 por ciento), electricidad (-6,7 por ciento) y servicios financieros (-9,8 por ciento); contrarrestado parcialmente por los resultados positivos en los sectores agropecuario (8,1 por ciento), construcción (4,5 por ciento) y servicios gubernamentales (2,7 por ciento). La minería cayó por la menor producción de plomo, oro y

plata; la manufactura por la menor producción de óxido de calcio; electricidad por la mayor producción de los primeros meses de 2009 (efecto base); y los servicios financieros, por la caída en los saldos captados, como efecto de la menor actividad minera en el departamento. Contrariamente, el sector agropecuario creció por la mayor producción agrícola; y construcción, por las mayores obras municipales.

CUADRO Nº 1
INDICADOR DE ACTIVIDAD ECONÓMICA REGIONAL 1/ 2/
(Variación porcentual respecto a similar periodo del año anterior)

Sectores	Ponderación 3/	2010
		ENERO - FEBRERO
Agropecuario	9,1	8,1
Agrícola		21,3
Pecuario		-7,1
Minería	56,2	-9,7
Manufactura	2,9	-2,0
Electricidad	2,6	-6,7
Construcción 4/	6,0	4,5
Servicios gubernamentales	5,3	2,7
Servicios financieros	1,8	-9,8
TOTAL	84,0	-4,7

1/ Es un indicador parcial de la actividad económica de la región que alcanza una cobertura de 84,0 por ciento del valor agregado bruto de la producción regional según cifras del INEI.

2/ Actualizado con información al 23 de abril de 2010.

3/ Considera la estructura productiva de la región para el año 2007 según cifras del INEI.

4/ Preliminar

En el caso de los servicios financieros se considera como ponderación el promedio nacional para dicho año (1,8 por ciento).

Fuente: MINAG, MINEM, PRODUCE-PASCO, OSINERGMIN, MEF, SBS y Cemento Andino.

Elaboración: BCRP, Sucursal Huancayo.

1.1.1. Producción Agropecuaria

Creció 12,5 por ciento en el mes, debido a los resultados positivos de los sub sectores agrícola (14,6 por ciento) y pecuario (9,6 por ciento), por la mayor producción de papa, granadilla, zapallo, palta y pasto braquearía, en el primer caso; y por carnes de ovino, vacuno y porcino, en el segundo.

Entre enero y febrero, se expandió 8,1 por ciento, resultado del buen desempeño del sub sector agrícola (21,3 por ciento), por papa, yuca, granadilla, rocoto, habas y pasto braquearía; no obstante la caída de la parte pecuaria (-7,1 por ciento), por huevo y carne de porcino.

CUADRO Nº 2
VALOR BRUTO DE PRODUCCIÓN AGROPECUARIO
(Variación real 1/)

	FEBRERO		ENERO – FEBRERO	
	2009	2010	2009	2010
Sub sector Agrícola	-24,4	14,6	-15,8	21,3
Sub sector Pecuario	-2,8	9,6	15,4	-7,1
Sector Agropecuario	-16,9	12,5	-3,7	8,1

1/ Respecto al mismo mes o período del año anterior, a precios de 1994.

Fuente: MINAG.

Elaboración: BCRP, Sucursal Huancayo.

GRÁFICO Nº 1
VALOR BRUTO DE PRODUCCIÓN AGROPECUARIO 2009 – 2010
(Variación real)

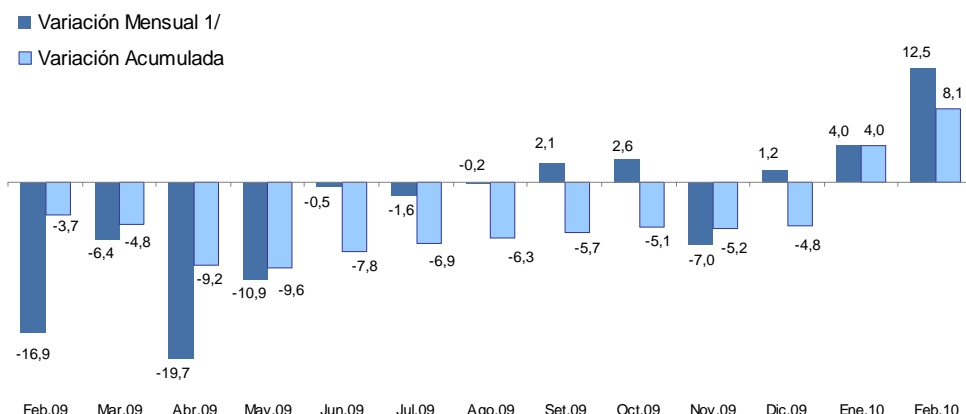

1/ Respecto a similar mes del año precedente

Elaboración: BCRP, Sucursal Huancayo.

Sub Sector Agrícola

El incremento de 14,6 por ciento del mes se sustentó en la mayor producción de la zona ceja de selva y selva (provincia de Oxapampa), sobresaliendo los aumentos en granadilla (269,5 por ciento), zapallo (302,2 por ciento), palto (37,9 por ciento) y pasto braquearia (25,2 por ciento). En la zona sierra (provincias de Pasco y Daniel A. Carrión) resaltó la mayor producción de papa (30,1 por ciento), explicado por las mayores siembras (18,1 por ciento en lo que va de la campaña), además que en distritos de

Paucartambo y Huachón, provincia de Pasco, los agricultores recibieron apoyo con fertilizantes químicos y fungicidas, provenientes de un Fideicomiso del canon hidroenergético. Respecto a la granadilla y zapallo, se explicó por las mayores siembras en lo que va de la campaña en (21,7 y 40,0 por ciento, respectivamente), no obstante dificultades en las labores de cosecha por efecto de las mayores lluvias registradas desde el mes anterior.

CUADRO Nº 3
PRODUCCIÓN DE PRINCIPALES PRODUCTOS AGRÍCOLAS 1/
(TM)

CULTIVO	FEBRERO			ENERO - FEBRERO		
	2009	2010	Var. %	2009	2010	Var. %
Papa	10 616	13 815	30,1	17 494	26 470	51,3
Pasto Braquearia	9 227	11 550	25,2	19 303	23 685	22,7
Pasto Setaria	7 990	6 920	-13,4	15 999	13 880	-13,2
Plátano	6 460	6 510	0,8	13 358	12 490	-6,5
Yuca	2 544	2 532	-0,5	4 422	6 245	41,2
Maíz Amarillo Duro	1 745	1 411	-19,2	2 839	2 631	-7,3
Rocoto	650	531	-18,3	1 066	1 734	62,7
Granadilla	200	739	269,5	476	1 296	172,0
Arroz Cáscara	665	510	-23,3	1 655	1 292	-21,9
Piña	239	264	10,5	512	565	10,4
Haba Grano Verde	254	270	6,1	299	558	86,5
Zapallo	90	362	302,2	342	547	59,9
Pijuayo	360	310	-13,9	645	545	-15,5
Palto	233	321	37,9	407	510	25,2
Pasto Rye Grass	191	255	33,7	424	446	5,0
Pasto Dactylis	188	234	24,4	413	430	4,2
Alfalfa	35	112	221,8	83	240	189,3
Otros	609	443	-27,2	1 005	750	-25,4

1/ Cifras preliminares.

Fuente: Dirección Regional de Agricultura Pasco.

Elaboración: BCRP, Sucursal Huancayo.

**GRÁFICO Nº 2
VALOR BRUTO DE PRODUCCIÓN AGRÍCOLA 2009 - 2010
(Variación Real)**

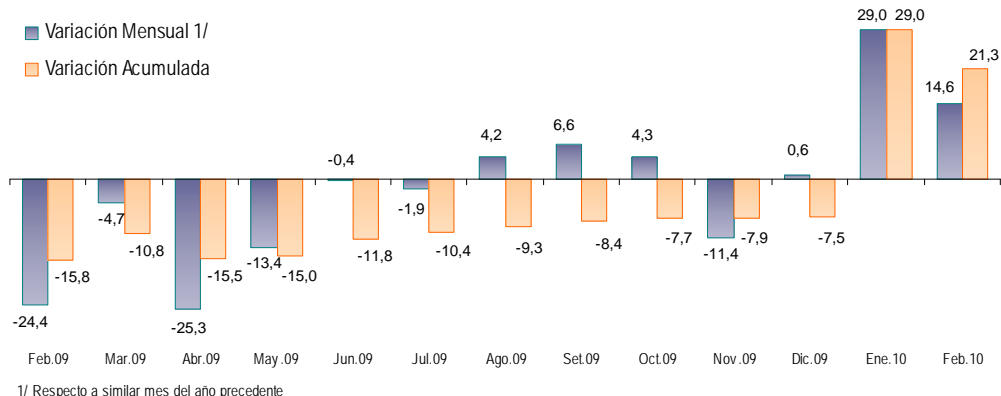

Elaboración: BCRP, Sucursal Huancayo.

Entre enero y febrero, la producción de papa significó el 44 por ciento del VBP agrícola acumulado, seguido de plátano (15 por ciento), pasto braquearia (11 por ciento), yuca (9 por ciento) y pasto setaria (6 por ciento), entre los principales. Los productos destinados

a consumo humano significaron el 76 por ciento del VBP agrícola acumulado, creciendo en 30,8 por ciento, como efecto de la mayor producción en la provincia de Oxapampa.

**GRÁFICO Nº 3
CINCO PRINCIPALES PRODUCTOS
EN EL VBP AGRÍCOLA
(ENERO - FEBRERO)**

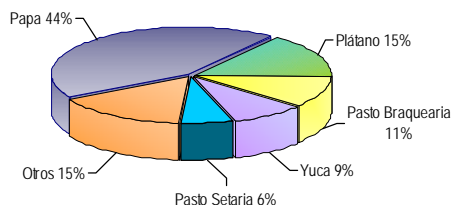

Elaboración: BCRP, Sucursal Huancayo.

**GRÁFICO Nº 4
COMPOSICIÓN DEL VBP AGRÍCOLA
(ENERO - FEBRERO)**

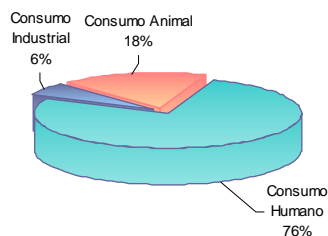

Los precios en chacra aumentaron para granadilla (97,0 por ciento), plátano (9,7 por ciento) y rocoto (42,4 por ciento), explicado en el caso de la granadilla por la mayor demanda, en el que se presenta posibilidades de exportación; en plátano, por la menor

producción del mes anterior y en rocoto, por la poca oferta del mes. Respecto a la papa, su precio se redujo en 38,3 por ciento, respecto de febrero de 2009, debido a los mayores costos por fertilización en la campaña anterior (efecto base).

**CUADRO Nº 4
PRECIOS EN CHACRA DE PRINCIPALES CULTIVOS
(Nuevos soles por Kg.)**

CULTIVO	FEBRERO		Var. %
	2009	2010	
Café		7,00	-
Granadilla	1,05	2,07	97,0
Papa	0,64	0,39	-38,3
Plátano	0,43	0,47	9,7
Rocoto	0,99	1,41	42,4

Fuente: Dirección Regional de Agricultura Junín.
Elaboración: BCRP, Sucursal Huancayo.

Siembras

Durante el séptimo mes de la campaña agrícola 2009-2010 se instalaron 960 hectáreas, menor en 182 hectáreas (-15,9 por ciento), explicado por las fuertes lluvias en el mes que dificultaron su labor, reduciéndose las instalaciones de papa (-72,1 por ciento), arveja (-63,9 por ciento) y trigo (-70,0 por ciento), entre los principales.

Entre agosto 2009 y febrero 2010 se instalaron 23 915 hectáreas, mayor en 1 750 hectáreas (7,9 por ciento) respecto de similar periodo de la campaña anterior, al registrarse mayores

siembras en la zona sierra y ceja de selva y selva, sobresaliendo las de papa (18,1 por ciento), trigo (81,1 por ciento), maíz choclo (14,1 por ciento) y arveja (36,1 por ciento), en el primer caso; y por yuca (4,5 por ciento) y plátano (16,0 por ciento), en el segundo. Las mayores siembras se explicaron, en parte, por el apoyo con fertilizantes químicos y fungicidas que recibieron los agricultores, de 20 a 25 sacos por productor, en los distritos de Paucartambo y Huachón, proveniente del canon hidroenergético a través de un Fideicomiso.

**CUADRO Nº 5
SUPERFICIE SEMBRADA 1/
(Hectáreas)**

CULTIVO	FEBRERO			CAMPAÑA AGRÍCOLA 2/		
	2009	2010	Var. %	2008 / 2009	2009 / 2010	Var. %
Papa	190	53	-72,1	7 893	9 318	18,1
Maíz Amarillo Duro	500	495	-1,0	3 263	2 991	-8,3
Yuca	5	15	200,0	2 299	2 403	4,5
Arroz Cáscara	20	105	425,0	1 714	1 570	-8,4
Maíz Amiláceo	0	0	-	1 206	1 277	5,9
Olluco	0	0	-	659	698	5,9
Plátano	40	61	52,5	537	623	16,0
Haba Grano Seco	0	0	-	685	607	-11,4
Maíz Choclo	0	0	-	517	590	14,1
Oca	0	0	-	697	565	-18,9
Haba Grano Verde	38	0	-100,0	565	435	-23,0
Trigo	100	30	-70,0	206	373	81,1
Granadilla	22	35	59,1	217	264	21,7
Cebada Grano	42	26	-38,1	240	244	1,7
Arveja Grano Verde	144	52	-63,9	144	196	36,1
Frejol Grano Seco	15	12	-20,0	298	176	-40,9
Zapallo	11	8	-27,3	125	175	40,0
Otros	15	68	353,3	900	1 410	56,7
TOTAL	1 142	960	-15,9	22 165	23 915	7,9

1/ Cifras preliminares.

2/ De agosto al mes de julio.

Fuente: Dirección Regional de Agricultura Pasco.

Elaboración: BCRP, Sucursal Huancayo.

Sub Sector Pecuario

La actividad pecuaria creció 9,6 por ciento en el mes, efecto de la mayor producción de carnes de ovino (28,5 por ciento), vacuno (5,7 por ciento) y porcino (10,3 por ciento), entre los principales.

Entre enero y febrero, se redujo 7,1 por ciento, debido a la menor producción de huevo (-2,6 por ciento) y carnes de porcino (-66,0 por ciento), efecto del mal estado climático en las provincias de Pasco y Daniel A. Carrión, zona sierra, y de Oxapampa, zona ceja de selva y selva.

**CUADRO Nº 6
PRODUCCIÓN PECUARIA
(T.M.)**

ESPECIES	FEBRERO			ENERO - FEBRERO		
	2009	2010	Var. %	2009	2010	Var. %
CARNE						
Carne de Alpaca	8,2	10,5	29,3	15,7	20,0	27,7
Carne de Ave	11,7	13,0	11,3	22,0	25,3	15,0
Carne de Caprino	0,9	1,4	46,3	1,9	2,4	27,4
Carne de Llama	5,0	6,5	30,6	9,8	12,1	22,9
Carne de Ovino	121,9	156,7	28,5	238,3	301,1	26,3
Carne de Porcino	156,5	172,7	10,3	983,4	334,0	-66,0
Carne de Vacuno	280,2	296,1	5,7	535,6	586,1	9,4
Leche	1 389,8	1 434,8	3,2	2 884,7	2 981,7	3,4
Huevos	2,6	2,5	-2,9	5,2	5,1	-2,6
Lana de Ovino	494,5	498,0	0,7	918,0	1 028,7	12,1
FIBRA						
Fibra de Alpaca	0,0	0,0	-	0,0	0,0	-
Fibra de Llama	0,0	0,0	-	0,0	0,0	-

Fuente: Dirección Regional de Agricultura Pasco.
Elaboración: BCRP, Sucursal Huancayo.

**GRÁFICO Nº 5
VALOR BRUTO DE PRODUCCIÓN PECUARIA 2009 - 2010
(Variación real)**

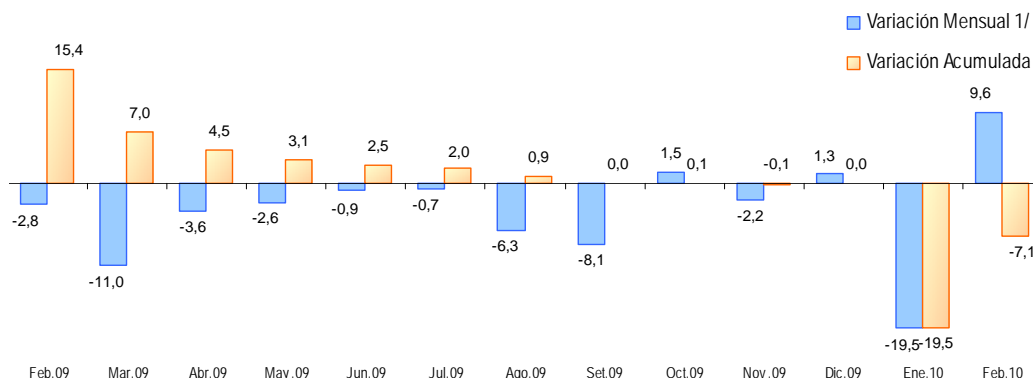

1/ Respecto a similar mes del año precedente

Elaboración: BCRP, Sucursal Huancayo.

**GRÁFICO Nº 6
PARTICIPACIÓN EN EL VBP PECUARIO
(ENERO - FEBRERO)**

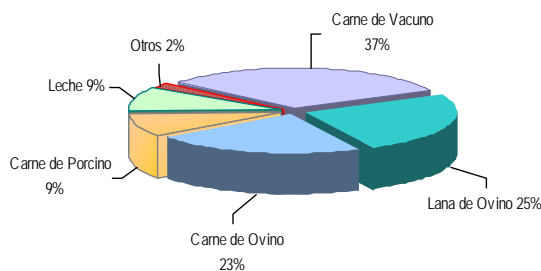

Elaboración: BCRP, Sucursal Huancayo.

1.1.2. Producción Minera

La actividad minera decreció 12,0 por ciento en el mes, explicado por la menor producción de plomo (-24,2 por ciento), plata (-36,5 por ciento) y oro (-59,5 por ciento), principalmente por las empresas mineras Volcan, El Brocal y Buenaventura para el plomo y plata, y por Chancadora Centauro y Milpo para el oro.

Entre enero y febrero, se redujo 9,7 por ciento, cayendo la producción de plomo (-23,3 por ciento), plata (-30,6 por ciento) y oro (-45,8 por ciento), principalmente por las empresas Volcan, Brocal y Chungar en el plomo; Volcan y Buenaventura en plata, y Chancadora Centauro y Milpo para el oro.

**CUADRO N° 7
PRODUCCIÓN MINERA METÁLICA
(Contenido Fino)**

	FEBRERO			ENERO - FEBRERO		
	2009	2010	Var. %	2009	2010	Var. %
Cobre (TMF)	1 464	1 608	9,8	3 066	3 305	7,8
Plomo (TMF)	11 227	8 515	-24,2	22 623	17 356	-23,3
Zinc (TMF)	31 907	32 992	3,4	66 599	68 452	2,8
Oro (Grs.f)	198 492	80 486	-59,5	399 350	216 301	-45,8
Plata (Kg.f)	92 391	58 685	-36,5	176 582	122 588	-30,6
TOTAL 1/			-12,0			-9,7

1/ Variación en términos reales, a precios de 1994.

Fuente: DGM/DPM/ Estadística Minera.

Elaboración: BCRP, Sucursal Huancayo.

**GRÁFICO N° 7
VALOR BRUTO DE PRODUCCIÓN MINERA 2009 - 2010**

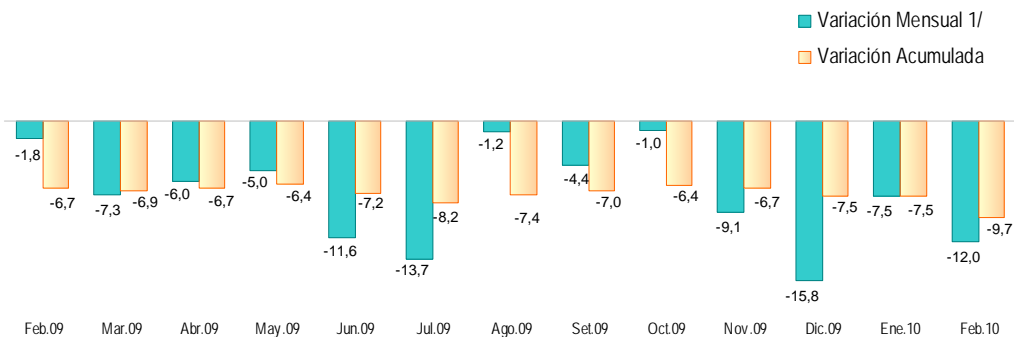

1/ Respecto a similar mes del año precedente

Elaboración: BCRP, Sucursal Huancayo.

**GRÁFICO N° 8
PARTICIPACIÓN EN EL VBP MINERO
(ENERO - FEBRERO)**

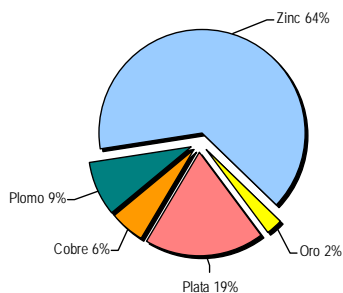

**GRÁFICO N° 9
EVOLUCIÓN DEL VBP MINERO**

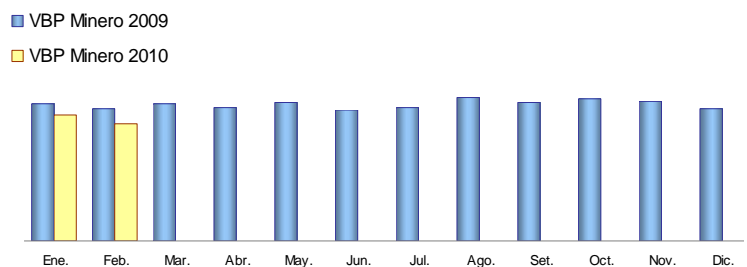

Elaboración: BCRP, Sucursal Huancayo.

La producción de zinc, plata y plomo constituyen las de mayor importancia en el departamento y el país, significando en lo que

va del año el 64, 19 y 9 por ciento, respectivamente, del VBP minero acumulado.

**GRÁFICOS Nº 10 Y 11
PRODUCCIÓN DE ZINC Y PLATA POR EMPRESA**

PRODUCCIÓN DE ZINC

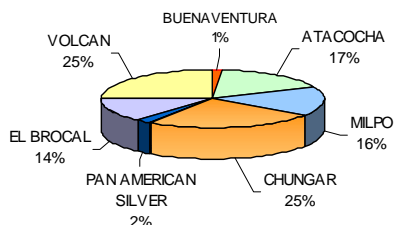

PRODUCCIÓN DE PLATA

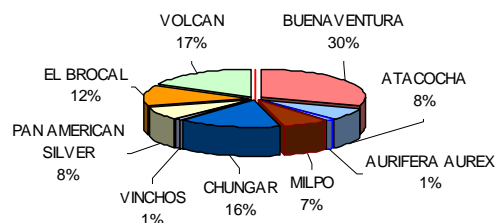

Elaboración: BCRP, Sucursal Huancayo.

La minería se constituye en la actividad económica departamental más importante al explicar el 56,2 por ciento de la estructura productiva de Pasco en el 2007. Debido a ello y en lo que va del año representó el 28,1 por ciento de la producción nacional de zinc, el 21,6 por ciento de plata, el 38,8 por ciento de plomo, el 1,7 por ciento de cobre y el 0,7 por ciento de oro, constituyéndose en el primer productor de plomo y plata, el segundo de zinc, el octavo de cobre, y el noveno de oro;

no obstante que en plata y plomo, estas participaciones fueron mayores en igual periodo de 2009, al alcanzar 28,9 y 44,0 por ciento, respectivamente.

Entre enero y febrero, Pasco participó con el 9,4 por ciento del VBP minero nacional, el cual creció 0,32 por ciento, ante la mayor producción nacional de oro (9,7 por ciento) y principalmente hierro (34,4 por ciento).

**GRÁFICO Nº 12
PASCO: PARTICIPACIÓN EN EL VBP MINERO NACIONAL 1/
(ENERO - FEBRERO)**

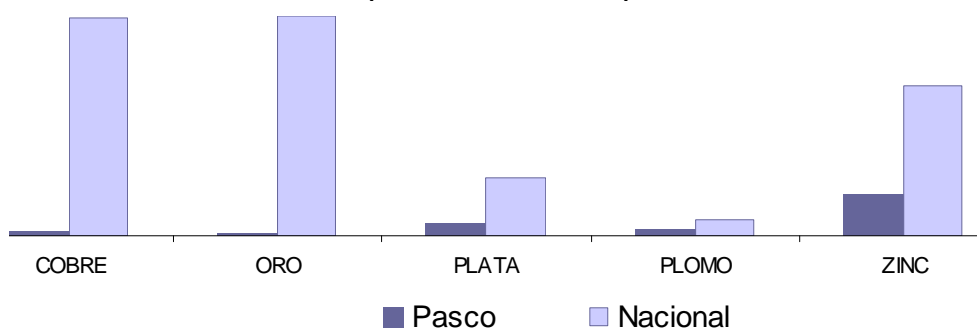

1/ A precios de 1994.
Elaboración: BCRP, Sucursal Huancayo.

1.1.3. Producción Manufacturera

La actividad manufacturera de el mes, determinada por la producción de óxido de calcio y con mercado en la región central del país, se redujo 36,1 por ciento, debido a la menor producción minera departamental.

El óxido de calcio, producido en la provincia de Pasco y que se utiliza como insumo para la

neutralización de los relaves y aguas ácidas, es demandado por las empresas mineras de la región centro.

Entre enero y febrero, se redujo 2,0 por ciento, explicado por la menor producción minera, la misma que registró 14 meses consecutivos con resultados negativos.

CUADRO Nº 8
VALOR BRUTO DE PRODUCCIÓN DEL SECTOR MANUFACTURA
(Variación real 1/)

	FEBRERO		ENERO - FEBRERO	
	2009	2010	2009	2010
Producción de Oxido de Calcio	24,7	-36,1	12,4	-2,0

1/ Respecto al mismo mes o periodo del año anterior, a precios de 1994.

Fuente: PRODUCE – Pasco.

Elaboración: BCRP, Sucursal Huancayo.

GRÁFICO Nº 13
PRODUCCIÓN Y VENTA DE OXIDO DE CALCIO
(En toneladas)

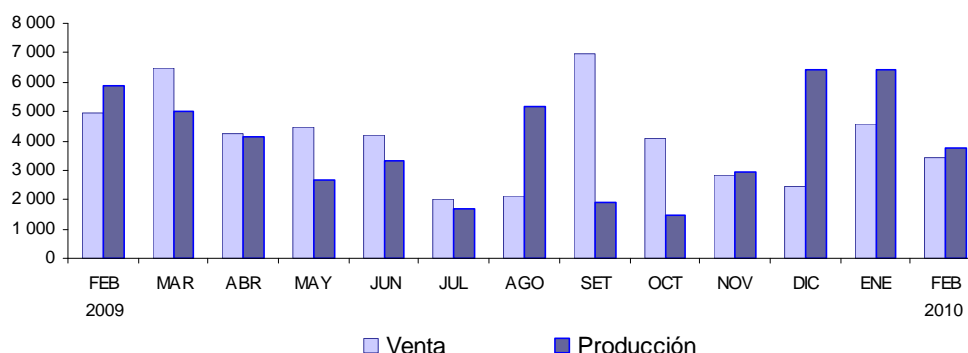

Elaboración: BCRP, Sucursal Huancayo.

1.1.4. Construcción

Luego de crecer en enero pasado, en el mes se contrajo en 4,2 por ciento, efecto de la menor demanda privada y pública, principalmente de las municipalidades, ante el registro de mayores lluvias.

Entre enero y febrero, creció 4,5 por ciento, debido a los mayores despachos de enero

pasado, ante la mayor demanda de los Gobiernos Locales para obras de Saneamiento (agua, desagüe y alcantarillado), Cultura y Deporte (lozas deportivas) y Transporte (pistas y veredas), principalmente por las municipalidades de la provincia de Pasco que reciben recursos provenientes del canon hidroenergético.

CUADRO Nº 9
INDICADOR DEL SECTOR CONSTRUCCIÓN

	FEBRERO			ENERO - FEBRERO		
	2009	2010 1/	Var. %	2009	2010	Var. %
Despacho de Cemento (TM)	6 842	6 556	-4,2	14 932	15 608	4,5

1/ Preliminar

Fuente: Empresa Cemento Andino.

Elaboración: BCRP, Sucursal Huancayo.

1.1.5. Electricidad

Al igual que en enero, en el mes se redujo en 6,3 por ciento, por la menor producción de la empresa Enersur a través de su hidroeléctrica de Yuncán, debido a que en febrero de 2009 dicha central registró una mayor producción (efecto base).

Entre enero y febrero, cayó 6,7 por ciento, debido a la mayor producción de la empresa

Enersur durante los primeros meses de 2009 (efecto base). La producción de la empresa Enersur, que se desarrolla en el distrito de Paucartambo utilizando las aguas del río Huachón, representó el 99,7 por ciento de la producción acumulada, beneficiando a los municipios de Paucartambo y Huachón por la transferencia de recursos financieros procedentes del canon hidroenergético.

**CUADRO N° 10
PRODUCCIÓN DE ELECTRICIDAD
(En MW.h)**

	FEBRERO			ENERO - FEBRERO		
	2009	2010	Var. %	2009	2010	Var. %
ELECTROCENTRO	240	256	6,8	470	487	3,7
ENERSUR	85 708	80 278	-6,3	173 560	161 970	-6,7
TOTAL	85 948	80 534	-6,3	174 030	162 457	-6,7

Fuente: OSINERGMIN.
Elaboración: BCRP, Sucursal Huancayo.

1.2 Turismo

En el mes, el número de arribos y pernoctaciones creció en 11,1 y 4,0 por ciento, respectivamente, sustentado en la mayor afluencia de visitantes nacionales.

En el primer bimestre del año, los arribos y pernoctaciones crecieron en 7,8 y 2,4 por ciento, respectivamente, efecto del mayor flujo de turistas nacionales y extranjeros.

**CUADRO N° 11
INDICADORES DE OCUPABILIDAD EN
ESTABLECIMIENTOS DE HOSPEDAJE 1/**

	FEBRERO			ENERO - FEBRERO		
	2009	2010	Var. %	2009	2010	Var. %
ARRIBOS	10 750	11 938	11,1	22 745	24 522	7,8
- Nacionales	10 658	11 860	11,3	22 585	24 324	7,7
- Extranjeros	92	78	-15,2	160	198	23,8
PERNOCTACIONES	14 279	14 849	4,0	29 776	30 490	2,4
- Nacionales	14 115	14 629	3,6	29 411	29 982	1,9
- Extranjeros	164	220	34,1	365	508	39,2
PERMANENCIA (días)	1,35	1,25	-7,4	1,35	1,25	-7,4
- Nacionales	1,34	1,24	-7,5	1,32	1,24	-6,4
- Extranjeros	1,74	2,65	52,3	1,90	2,47	29,7

1/ Incluye todas las clases y categorías.
Fuente: MINCETUR www.mincetur.gob.pe
Elaboración: BCRP, Sucursal Huancayo.

Entre enero y febrero, de los 24,3 mil turistas nacionales que arribaron al departamento, el 36 por ciento procedió de la misma región, seguido de Lima Metropolitana (21 por ciento), Junín (21,0 por ciento) y Lima

provincias (8 por ciento); en tanto que de los 198 extranjeros, el 35 por ciento procedió de España, seguido de Estados Unidos (13 por ciento), Alemania (11 por ciento) y Canadá (11 por ciento), entre los principales.

**GRÁFICO N° 14
ARRIBO DE NACIONALES
(ENERO - FEBRERO)**

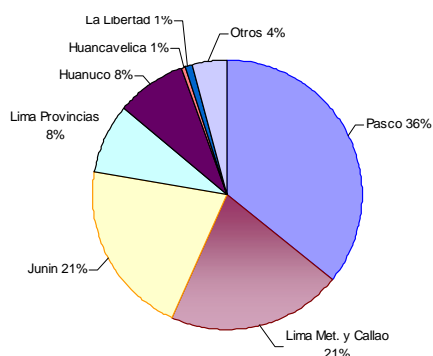

Fuente: MINCETUR www.mincetur.gob.pe
Elaboración: BCRP, Sucursal Huancayo.

**GRÁFICO N° 15
ARRIBO DE EXTRANJEROS
(ENERO - FEBRERO)**

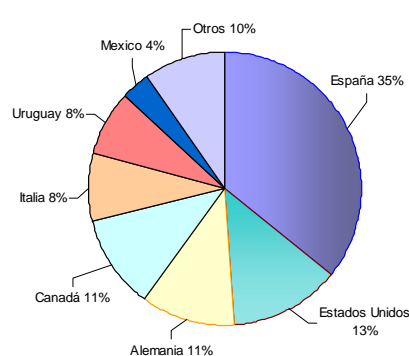

II. SECTOR EXTERNO

2.1. Exportaciones

Las exportaciones totalizaron US\$ 53,1 millones, superior en US\$ 22,0 millones (70,8 por ciento), como efecto de la mayor venta de concentrados mineros por US\$ 21,6 millones (69,5 por ciento) al no ser demandados para su refinación en el complejo metalúrgico de La Oroya (Junín) desde junio del año anterior.

Entre enero y febrero, totalizó US\$ 138,9 millones, superior en US\$ 89,9 millones (183,7 por ciento), como efecto de la mayor

venta de concentrados mineros por US\$ 89,6 millones (183,5 por ciento), por los aumentos en concentrados de cobre (30,8 por ciento), plomo (189,5 por ciento) y zinc (255,3 por ciento). Según tipo, las **exportaciones tradicionales** aumentaron en US\$ 89,6 millones (183,0 por ciento), y de los **no tradicionales** en US\$ 365 miles, habiendo sido sólo de US\$ 3 mil en igual periodo de 2009.

CUADRO Nº 12
PASCO: EXPORTACIONES POR GRUPO DE PRODUCTOS 1/
(Miles de US\$)

	FEBRERO			ENERO - FEBRERO		
	2009	2010	Var. %	2009	2010	Var. %
Productos Tradicionales	31 082	52 737	69,7	48 955	138 527	183,0
Agropecuario	0	38	-	102	38	-62,6
Mineros	31 082	52 698	69,5	48 853	138 489	183,5
Productos No Tradicionales	3	360	12 728,3	3	368	12 992,2
Agropecuarios	3	5	60,3	3	5	60,3
Textil	0	0	-	0	0	-
Maderas y papeles	0	0	-	0	0	-
Químicos	0	0	-	0	0	-
Minerales no metálicos	0	0	-	0	0	-
Sidero – Metalúrgicos y joyería	0	0	-	0	0	-
Metal – Mecánicos	0	356	-	0	363	-
Otros No Tradicionales	0	0	-	0	0	-
TOTAL EXPORTACIONES	31 085	53 097	70,8	48 958	138 895	183,7

1/ Información Preliminar
Fuente: SUNAT. www.sunat.gob.pe
Elaboración: BCRP, Sucursal Huancayo.

GRÁFICO Nº 16
ESTRUCTURA DE EXPORTACIONES POR GRUPO DE PRODUCTOS

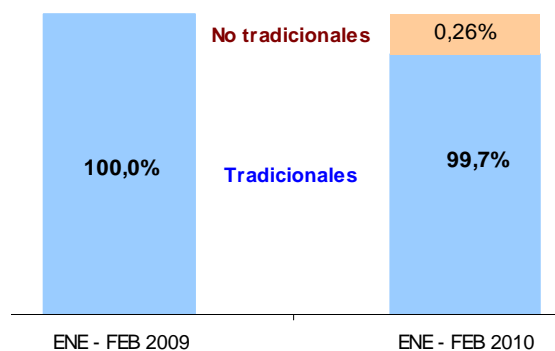

Elaboración: BCRP, Sucursal Huancayo.

Con excepción de febrero y octubre de 2009 y los dos primeros meses de 2010, en el resto de meses no se registraron exportaciones de

productos no tradicionales, hecho que se presentó notoriamente desde enero de 2008.

Productos Tradicionales: Volumen Exportado

En el mes, las ventas en volumen de productos tradicionales crecieron para concentrados de plomo y zinc en ambos casos en 6,6 por ciento, disminuyendo en cobre (-93,5 por ciento), no registrándose envíos de café sin tostar y descafeinar.

Entre enero y febrero aumentó para lana (13,0 por ciento) y concentrados de plomo (62,6 por ciento) y zinc (59,4 por ciento); reduciéndose en concentrados de cobre y ser nulo en café sin tostar y descafeinar.

CUADRO Nº 13
PASCO: EXPORTACIONES DE PRODUCTOS TRADICIONALES 1/
(Volumen Exportado en TM)

	FEBRERO			ENERO - FEBRERO		
	2009	2010	Var. %	2009	2010	Var. %
Agropecuario						
Café	0	0	-	19	0	-100,0
Lana	0	25	-	22	25	13,0
MINEROS						
Plata	0	0	-	0	0	-
Cobre	3 202	209	-93,5	11 207	7 081	-36,8
Plomo	13 239	14 109	6,6	18 257	29 690	62,6
Zinc	36 651	39 057	6,6	48 873	77 884	59,4
Otros	0	0	-	0	0	-

1/ Información Preliminar
Fuente: SUNAT. www.sunat.gob.pe
Elaboración: BCRP, Sucursal Huancayo.

En lo que va del año, los principales destinos de exportación fueron China (39,3 por ciento), Canadá (16,9 por ciento), España (13,7 por ciento) y África (11,7 por ciento), a donde se

destinaron el 81,6 por ciento de los envíos, principalmente en minerales concentrados de zinc, cobre y plomo.

CUADRO Nº 14
PRINCIPALES PAÍSES DE DESTINO Y PRINCIPAL PRODUCTO EXPORTADO
(Enero - Febrero)

País	% del Total	Principales Productos
China	39,3	Minerales de zinc, cobre y plomo, así como sus concentrados.
Canadá	16,9	Minerales de zinc, cobre y plomo, así como sus concentrados.
España	13,7	Minerales de zinc, cobre y plomo, así como sus concentrados.
África	11,7	Minerales de zinc y cobre, así como sus concentrados.
Suiza	4,5	Minerales concentrados de zinc, plata y plomo.
Italia	2,9	Minerales de zinc, cobre y plomo, así como sus concentrados.
Brasil	2,4	Minerales de zinc y sus concentrados.
Varios de Asia	2,2	Minerales concentrados de zinc, plata y plomo.
Estados Unidos	2,2	Minerales concentrados de zinc, plata y plomo.
Japón	1,9	Minerales de zinc, cobre y de plomo, así como sus concentrados.
TOTAL	100,0	

Fuente: SUNAT. www.sunat.gob.pe
Elaboración: BCRP, Sucursal Huancayo.

III. FINANZAS PÚBLICAS

3.1. Ingresos del Gobierno Central

Los ingresos corrientes del Gobierno Central (Sunat) totalizaron S/. 1,9 millones en el mes, superior en S/. 288 miles (17,2 por ciento), explicado por los mayores recaudos del IGV (52,7 por ciento) e Impuesto a la Renta (4,4 por ciento). En el primer caso por los contribuyentes de “tercera categoría”, y en el segundo, por “cuenta propia”.

Entre enero y febrero, se recaudó S/. 4,3 millones, menor en S/. 59 miles (-1,8 por ciento), debido a la menor captación por IGV (-9,3 por ciento), particularmente en enero pasado, no obstante el aumento por Impuesto a la Renta (4,1 por ciento) por los contribuyentes de “tercera categoría”.

CUADRO Nº 15
INGRESOS CORRIENTES DEL GOBIERNO CENTRAL
(Miles de nuevos soles)

	FEBRERO			ENERO - FEBRERO		
	2009	2010	Var. %	2009	2010	Var. %
I. INGRESOS TRIBUTARIOS	1 582	1 871	17,2	4 317	4 258	-1,8
1). Impuesto a la Renta	780	822	4,4	2 085	2 180	4,1
Personas Naturales	266	163	-39,4	703	617	-12,7
Personas Jurídicas	509	608	18,5	1 369	1 497	8,9
Regularización	5	51	879,6	13	66	416,3
2). Impuesto a las Importaciones	0	0	-	0	0	-
3). Impuesto a la Producción y Consumo	527	811	52,7	1 794	1 632	-9,4
Impuesto General a las Ventas	526	810	52,7	1 790	1 630	-9,3
Impuesto Selectivo al Consumo (ISC)	1	1	66,9	4	2	-54,5
4). Otros Ingresos Tributarios	275	237	-14,4	439	447	1,4
II. INGRESOS NO TRIBUTARIOS	0	0	-	0	0	-
TOTAL INGRESOS CORRIENTES (I+II)	1 582	1 871	17,2	4 317	4 258	-1,8

1/ Variación en términos reales

Fuente: Superintendencia Nacional de Administración Tributaria – SUNAT

Elaboración: BCRP, Sucursal Huancayo.

GRÁFICO Nº 17
RECAUDACIÓN TRIBUTARIA MENSUAL
(Miles de nuevos soles)

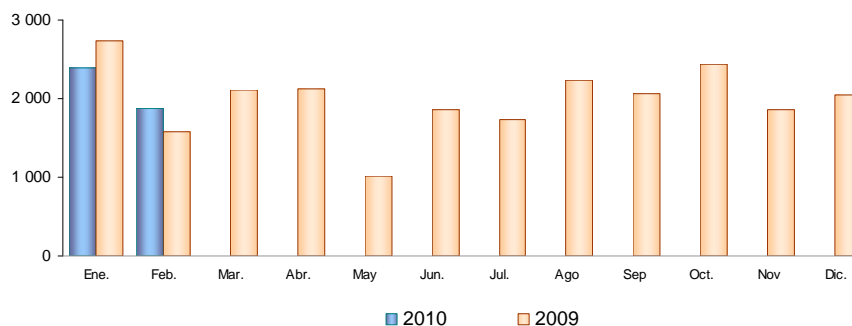

Elaboración: BCRP, Sucursal Huancayo.

3.2. Gastos del Sector Público

El gasto del sector público sumó S/. 54,2 millones en el mes, menor en S/. 21,8 millones (-29,3 por ciento), debido a los menores egresos de los Gobiernos Central, Regional y Local.

Entre enero y febrero, totalizó S/. 82,5 millones, menor en S/. 17,7 millones (-18,2 por ciento), efecto de los menores gastos devengados de los Gobiernos Central, Regional y Municipales, por Gastos Corrientes en los dos primeros casos y por Gastos de Capital en las municipalidades.

CUADRO Nº 16
GASTO PÚBLICO DEVENGADO POR NIVELES DE GOBIERNO 1/
(Miles de nuevos soles)

	FEBRERO			ENERO - FEBRERO		
	2009	2010	Var. % 2/	2009	2010	Var. % 2/
Gobierno Central	15 368	13 329	-14,0	24 435	23 963	-2,6
Gobierno Regional de Pasco	17 451	13 744	-21,9	29 525	25 586	-13,9
Gobiernos Locales (Municipios)	43 273	27 171	-37,7	46 247	32 965	-29,2
TOTAL	76 092	54 245	-29,3	100 207	82 513	-18,2

1/ Gasto Devengado. Nivel de gasto que se asocia a la verificación del cumplimiento de las obligaciones, esto es la entrega del bien o prestación del servicio.

2/ Variación en términos reales.

Fuente: Ministerio de Economía y Finanzas - SIAF.

Elaboración: BCRP, Sucursal Huancayo.

Entre enero y febrero, del total de gasto público el 40 por ciento fue ejecutado por los Gobiernos Locales, seguido por el

Gobierno Regional (31 por ciento) y el resto (29 por ciento) a cargo del Gobierno Central.

GRÁFICO Nº 18
PARTICIPACIÓN DEL GASTO
(ENERO - FEBRERO)



GRÁFICO Nº 19
EVOLUCIÓN DEL GASTO PÚBLICO
(Miles de nuevos soles)



Elaboración: BCRP, Sucursal Huancayo.

Del total del gasto público devengado en lo que va del año, el 64,4 por ciento se destinó a Gastos Corrientes, el mismo que se redujo en 5,7 por ciento por menores ejecuciones del Gobierno Regional en pago a Personal y Obligaciones Sociales, y del Gobierno Central, por Pensiones y Otras Prestaciones Sociales. En los Gastos de Capital, que significaron el 35,4 por ciento del total, disminuyeron en 34,2 por ciento, ante las menores inversiones por las municipalidades.

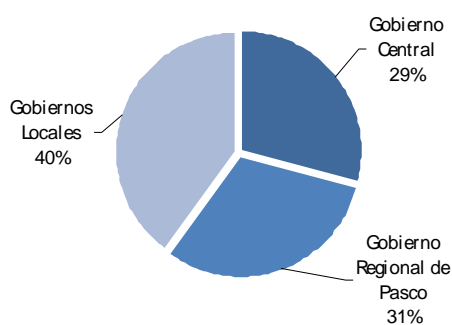
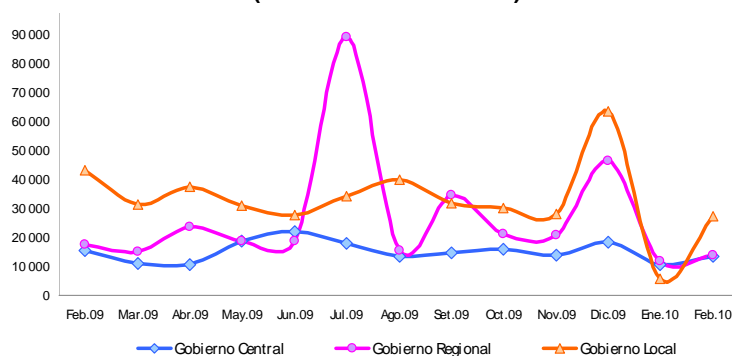
El 0,2 por ciento restante del gasto público se destinó a Servicios de la Deuda, ejecutados por los municipios, el mismo que se incrementó en 41,7 por ciento.

GRÁFICO Nº 20
COMPOSICIÓN DEL GASTO PÚBLICO
(ENERO - FEBRERO)

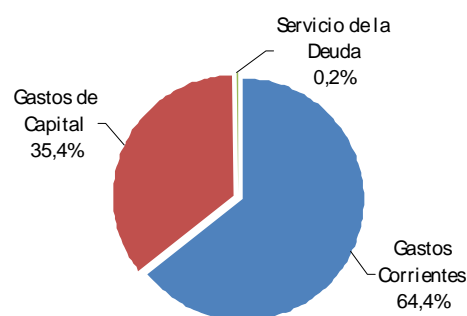

CUADRO Nº 17
GASTO PÚBLICO POR TIPO Y NIVELES DE GOBIERNO 1/
(Miles de nuevos soles)

	FEBRERO			ENERO - FEBRERO		
	2009	2010	Var. % 2/	2009	2010	Var. % 2/
GASTOS CORRIENTES	33 662	27 904	-17,8	55 974	53 146	-5,7
Gobierno Central	14 502	12 154	-16,9	23 395	22 683	-3,7
Gobierno Regional	14 255	9 828	-31,6	25 651	21 355	-17,3
Gobiernos Locales	4 905	5 923	19,7	6 928	9 108	30,6
GASTOS DE CAPITAL	42 365	26 236	-38,6	44 108	29 189	-34,2
Gobierno Central	866	1 176	34,7	1 040	1 279	22,2
Gobierno Regional	3 197	3 916	21,5	3 874	4 231	8,5
Gobiernos Locales	38 303	21 144	-45,3	39 194	23 678	-40,0
SERVICIO DE LA DEUDA	64	105	62,3	125	179	41,7
Gobiernos Locales	64	105	62,3	125	179	41,7
TOTAL	76 092	54 245	-29,3	100 207	82 513	-18,2

1/ Gasto Devengado. Nivel de gasto que se asocia a la verificación del cumplimiento de las obligaciones, esto es la entrega del bien o prestación del servicio.

2/ Variación en términos reales.

Fuente: Ministerio de Economía y Finanzas - SIAF.

Elaboración: BCRP, Sucursal Huancayo.

Del gasto total mensual del sector público, los menores Gastos Corrientes se debieron a menores pagos por Personal y Obligaciones Sociales; y en los de Capital, por menores inversiones.

Similarmente, entre enero y febrero los menores Gastos Corrientes y de Capital se

explicaron por las causas sustentadas en el resultado del mes, resaltando las menores inversiones por el conjunto de municipalidades en los sectores Educación, Turismo y Cultura y Deporte, principalmente, en cuyo resultado habría influido el mal estado del clima (mayores lluvias).

CUADRO Nº 18
GASTO PÚBLICO POR GENÉRICA DE GASTO 1/
(Miles de nuevos soles)

	FEBRERO			ENERO - FEBRERO		
	2009	2010	Var. % 2/	2009	2010	Var. % 2/
GASTOS CORRIENTES	33 662	27 904	-17,8	55 974	53 146	-5,7
Personal y Obligaciones Sociales	15 841	12 235	-23,4	28 737	26 894	-7,0
Pensiones y Otras Prest. Sociales	5 775	5 098	-12,5	11 321	10 581	-7,1
Bienes y Servicios	5 637	7 054	24,1	8 550	9 288	7,9
Donaciones y Transferencias	448	649	43,7	827	999	20,0
Otros Gastos Corrientes	5 962	2 868	-52,3	6 539	5 384	-18,2
GASTOS DE CAPITAL	42 365	26 236	-38,6	44 108	29 189	-34,2
Adquisición de Activos No Financieros	42 068	26 079	-38,5	43 698	29 025	-34,0
Donaciones y Transferencias	298	146	-51,5	410	146	-64,7
Otros Gastos de Capital	0	12	-	0	18	-
SERVICIO DE LA DEUDA	64,055	104,851	62,3	125,477	178,972	41,7
Servicio de la Deuda Pública	64	105	62,3	125	179	41,7
TOTAL	76 092	54 245	-29,3	100 207	82 513	-18,2

1/ Gasto Devengado. Nivel de gasto que se asocia a la verificación del cumplimiento de las obligaciones, esto es la entrega del bien o prestación del servicio.

2/ Variación en términos reales.

Fuente: Ministerio de Economía y Finanzas - SIAF.

Elaboración: BCRP, Sucursal Huancayo.

3.3. Inversiones del Sector Público

En febrero, la Adquisición de Activos No Financieros (Inversiones) por el sector público alcanzó S/. 26,1 millones, inferior en S/. 16,0 millones (-38,5 por ciento), debido a menores obras en Cultura y Deporte, por construcción de lozas deportivas, estadios e implementación de diversos servicios; Transporte, por construcción y mantenimiento de pistas, caminos vecinales y veredas; Saneamiento, por obras de agua, desagüe y alcantarillado; y Turismo.

Entre enero y febrero, las inversiones devengadas sumaron S/. 29,0 millones, menor en S/. 14,7 millones (-34,0 por ciento), explicado por la reducción de obras en Cultura y Deporte, Transporte, Turismo y Agropecuaria, entre los principales. El resultado acumulado fue influido por el menor gasto del conjunto de municipalidades en S/. 15,5 millones (-40,0 por ciento), creciendo contrariamente en el Gobierno Central y Regional en 75,9 y 8,5 por ciento, respectivamente.

CUADRO Nº 19
INVERSIONES DEL SECTOR PÚBLICO POR FUNCIONES 1/
(Miles de nuevos soles)

	FEBRERO			ENERO - FEBRERO		
	2009	2010	Var. % 2/	2009	2010	Var. % 2/
03: Planeamiento y Contingencia	1 739	3 561	103,1	2 185	3 641	65,6
05: Orden Público y Seguridad	649	144	-78,1	650	146	-77,7
06: Justicia	0	0	-	15	0	-100,0
07: Trabajo	0	0	-	0	0	-
08: Comercio	391	1 171	196,8	440	1 606	262,4
09: Turismo	3 620	10	-99,7	3 628	13	-99,6
10: Agropecuaria	2 528	944	-63,0	2 673	946	-64,8
11: Pesca	14	0	-100,0	17	0	-100,0
12: Energía	114	712	518,2	114	754	555,7
13: Minería	0	0	-	0	0	-
14: Industria	620	429	-31,4	630	429	-32,4
15: Transporte	9 125	6 473	-29,7	9 271	7 176	-23,1
16: Comunicaciones	199	26	-87,2	199	46	-77,2
17: Medio Ambiente	1 057	416	-61,0	1 082	450	-58,6
18: Saneamiento	5 820	3 615	-38,4	6 217	4 402	-29,6
19: Vivienda y Desarrollo Urbano	1 763	369	-79,2	1 818	395	-78,4
20: Salud	866	495	-43,3	878	495	-43,9
21: Cultura y Deporte	5 170	1 111	-78,7	5 220	1 742	-66,8
22: Educación	7 438	5 735	-23,5	7 699	5 914	-23,7
23: Protección Social	955	869	-9,8	962	869	-10,2
24: Previsión Social	0	0	-	0	0	-
TOTAL	42 068	26 079	-38,5	43 698	29 025	-34,0
Gobierno Central	568	1 018	77,8	630	1 115	75,9
Gobierno Regional Pasco	3 197	3 916	21,5	3 874	4 231	8,5
Gobiernos Locales	38 303	21 144	-45,3	39 194	23 678	-40,0

1/ Gasto Devengado. Nivel de gasto que se asocia a la verificación del cumplimiento de las obligaciones, esto es la entrega del bien o prestación del servicio.

2/ Variación en términos reales.

Fuente: Ministerio de Economía y Finanzas - SIAF.

Elaboración: BCRP, Sucursal Huancayo.

**GRÁFICO Nº 21
PARTICIPACIÓN DE LAS INVERSIONES
(ENERO - FEBRERO)**

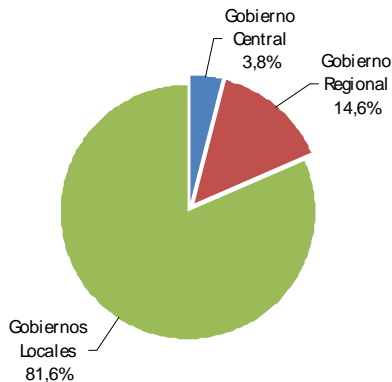

**GRÁFICO Nº 22
EVOLUCIÓN DE LAS INVERSIONES PÚBLICAS
(Miles de nuevos soles)**

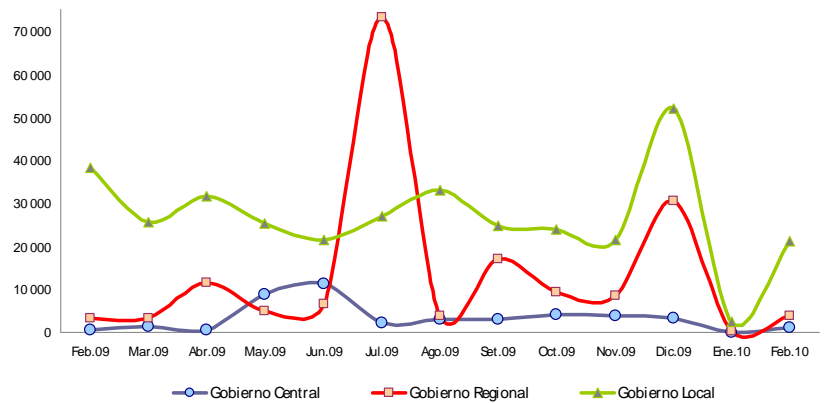

Elaboración: BCRP, Sucursal Huancayo.

De los S/. 29,0 millones invertidos en lo que va del año, el 81,6 por ciento fue ejecutado por el conjunto de municipalidades, los que registran el mayor gasto en inversiones, particularmente durante el último trimestre de cada año, seguido por el Gobierno Regional, con 14,6 por ciento.

Se observa que de los S/. 29,0 millones devengados entre enero y febrero, el mayor gasto efectuado por los municipios se concentró en los sectores Transporte, Saneamiento, Educación, y Planeamiento, Gestión y Reserva de Contingencia.

**CUADRO Nº 20
PRINCIPALES INVERSIONES DEL SECTOR PÚBLICO: ENERO – FEBRERO 2010
(Miles de nuevos soles)**

PRINCIPALES PROYECTOS Y/O PROGRAMAS 1/	MONTO (Miles)	NIVEL GOBIERNO	SECTOR
Implementación con mobiliario y material didáctico en Inst. de Nivel Primario	2 929	Gob. Regional	Educación
Pavimentación de calles	2 660	Gob. Locales	Transporte
Mejoramiento e implementación de la municipalidad de Oxapampa.	1 871	Gob. Locales	Planeamiento
Construcción de centros educativos	1 636	Gob. Locales	Educación
Construcción de pistas y veredas	1 636	Gob. Locales	Transporte
Fortalecimiento Institucional	1 221	Gob. Locales	Planeamiento
Ampliación y mejoramiento del sistema de agua potable matriz Yarusyacan.	1 003	Gob. Locales	Saneamiento
Construcción de sistemas de abastecimiento de agua potable y desagüe	985	Gob. Locales	Saneamiento
Construcción de mercados municipales	894	Gob. Locales	Comercio
Mejoramiento de centros educativos	709	Gob. Locales	Educación
Construcción de trochas carrozables	541	Gob. Locales	Transporte
Sistema eléctrico rural Huariaca III etapa	508	Gob. Central	Energía
Construcción de coliseos	487	Gob. Locales	Cultura y Dep.
Construcción de sistemas de abastecimiento de agua potable	450	Gob. Locales	Saneamiento
Ampliación de complejos deportivos	398	Gob. Locales	Cultura y Dep.
Otros	11 094		
TOTAL GASTO EN INVERSIÓN PÚBLICA	29 025		

1/ Gasto Devengado. Nivel de gasto que se asocia a la verificación del cumplimiento de las obligaciones, esto es la entrega del bien o prestación del servicio.

Fuente: Ministerio de Economía y Finanzas - SIAF.

Elaboración: BCRP, Sucursal Huancayo.

IV. MONEDA Y CRÉDITO

4.1 Depósitos del Sistema Financiero

El total de depósitos del Sistema Financiero en febrero alcanzó S/. 341,5 millones, superior en S/. 149,4 millones que lo captado en febrero de 2009, hecho que se explicó por las mayores captaciones del Banco de la Nación, seguido de las Empresas de Microfinanzas, no obstante la

reducción en las Empresas Bancarias. Del total captado por el Sistema Financiero, el 45,4 por ciento correspondió a las Empresas Bancarias y de Microfinanzas, y el resto (54,6 por ciento) al Banco de la Nación.

Depósitos en Empresas Bancarias y de Microfinanzas

Al término del mes, los saldos depositados en las Empresas Bancarias y de Microfinanzas totalizaron S/. 155,0 millones, menor en S/. 37,1 millones (-20,0 por ciento en términos reales), dado los menores recaudos por las Empresas Bancarias al caer en S/. 40,8 millones (-24,2 por ciento), ante la menor actividad minera en el departamento, por lo que se redujeron los depósitos a plazo; no obstante el incremento en las Entidades de Microfinanzas, explicado por las Cajas Municipales, con S/. 4,2 millones de incremento (22,4 por ciento), ante la oferta de atractivas tasas de interés.

ofertadas, principalmente para depósitos a plazo fijo.

Por tipo de moneda, los depósitos en moneda nacional de las Empresas Bancarias y de Microfinanzas, que significaron el 74,1 por ciento del total, se redujeron en S/. 28,5 millones (-20,6 por ciento); en tanto que su par en moneda extranjera, con 25,9 por ciento del total, disminuyó en S/. 8,6 millones (-18,4 por ciento). Con este resultado, el ratio de dolarización en los depósitos de las Empresas Bancarias y de Microfinanzas alcanzó 25,9 por ciento, mayor en 0,5 puntos porcentuales respecto de lo registrado en febrero de 2009.

Sin considerar al Banco de la Nación, las Empresas Bancarias captaron el 85,3 por ciento del total, explicando su participación por su mayor cobertura de mercado; seguido por las Cajas Municipales, con 14,3 por ciento del mercado, debido a las atractivas tasas de interés

En setiembre pasado, la Superintendencia de Banca y Seguros (SBS) registró como Financiera Confianza a la que fuera Edpyme Confianza.

CUADRO Nº 21
DEPÓSITOS DEL SISTEMA FINANCIERO
(Miles de nuevos soles)

	FEBRERO		
	2009	2010	Var. % 1/
I. Empresas Bancarias	173 046	132 217	-24,2
II. Instituciones de Microfinanzas	19 065	22 754	18,4
Empresas Financieras	1 119	612	-45,8
Cajas Municipales	17 946	22 142	22,4
Empresas Bancarias y de Microfinanzas	192 112	154 970	-20,0
En moneda nacional (M/N)	143 377	114 863	-20,6
En moneda extranjera (ME)	48 735	40 107	-18,4
III. Banco de la Nación	0	186 504	
Total Sistema Financiero (I + II + III)	192 112	341 474	76,3

1/ Variación en valores reales.

Fuente: Superintendencia de Banca y Seguros (SBS).

Elaboración: BCRP, Sucursal Huancayo.

GRÁFICO Nº 23
DEPÓSITOS EN LAS EMPRESAS BANCARIAS Y DE MICROFINANZAS
(Variaciones porcentuales reales 1/)

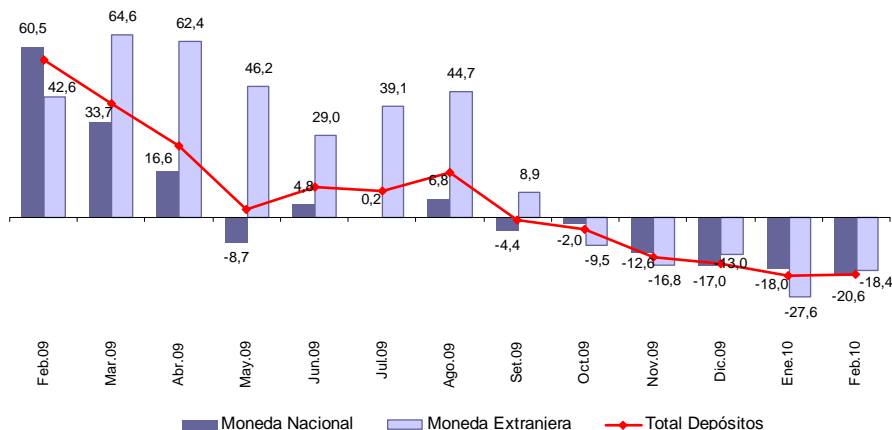

1/ Respecto a similar mes del año anterior.
Elaboración: BCRP, Sucursal Huancayo.

En las Empresas Bancarias y de Microfinanzas, los depósitos en ahorro representaron el 48,0 por ciento del total de captaciones, seguido de los depósitos a plazo (30,8 por ciento) y a la vista (21,2 por

ciento); en tanto que el mayor incremento real se observó en los depósitos a la vista (30,9 por ciento), seguido de los depósitos en ahorro (16,2 por ciento), no obstante la reducción de los depósitos a plazos (-54,4 por ciento).

CUADRO Nº 22
DEPÓSITOS POR TIPO SIN INCLUIR AL BANCO DE LA NACIÓN
(Miles de nuevos soles)

	FEBRERO		
	2009	2010	Var. % 1/
Depósitos a la Vista	24 874	32 830	30,9
Depósitos en Ahorro	63 559	74 448	16,2
Depósitos a Plazo	103 678	47 692	-54,4
TOTAL	192 112	154 970	-20,0

1/ Variación en valores reales.
Fuente: Superintendencia de Banca y Seguros (SBS).
Elaboración: BCRP, Sucursal Huancayo.

En el total de depósitos de las Empresas Bancarias y de Microfinanzas, destacó la participación del Banco de Crédito con 38,6

por ciento de mercado; en tanto que la menor participación recayó en Financiera CrediScotia (0,4 por ciento).

CUADRO Nº 23
PARTICIPACIÓN EN LOS DEPÓSITOS EN LAS EMPRESAS BANCARIAS Y MICROFINANCIERAS
(En porcentajes)

	FEBRERO		
	Miles de S/.	Mes	Acumulado
Crédito	59 753	38,6	38,6
Continental	59 309	38,3	76,8
CMAC Huancayo	19 676	12,7	89,5
Interbank	13 155	8,5	98,0
CMAC Maynas	2 466	1,6	99,6
CrediScotia	612	0,4	100,0
TOTAL	154 970	100,0	

Fuente: Superintendencia de Banca y Seguros (SBS)
Elaboración: BCRP, Sucursal Huancayo.

4.2. Crédito del Sistema Financiero

Preliminarmente, el total de créditos del Sistema Financiero en febrero alcanzó S/. 182,0 millones, superior en S/. 5,7 millones (2,4 por ciento) que los saldos de febrero de 2009, hecho que se explicó por los mayores montos colocados por el Banco de la Nación y de las

Instituciones de Microfinanzas, no obstante la reducción en las Empresas Bancarias. Del total de créditos del Sistema Financiero, el 98,6 por ciento correspondió a las Empresas Bancarias y de Microfinanzas, y el resto al Banco de la Nación (1,4 por ciento).

Crédito de las Empresas Bancarias y de Microfinanzas

En febrero, los saldos colocados por las Empresas bancarias y de Microfinanzas sumaron S/. 179,5 millones, superior en S/. 3,1 millones (0,9 por ciento en términos reales) que los saldos de febrero de 2009, efecto de los mayores créditos concedidos por las Entidades de Microfinanzas, al aumentar en S/. 7,0 millones (12,8 por ciento), creciendo los préstamos de las Entidades Financieras en S/. 14,3 millones (263,7 por ciento), debido a que los saldos de la que anteriormente fuera Edpyme Confianza se contabilizan ahora como Financiera Confianza, seguido de las Cajas Municipales con S/. 2,5 millones (6,0 por ciento).

Las Empresas Bancarias colocaron el 67,5 por ciento del total otorgado por las Empresas Bancarias y de Microfinanzas, explicando su

participación por su mayor cobertura de mercado, seguido de las Cajas Municipales, con 21,5 por ciento del mercado, y las Financieras con 11,0 por ciento de participación.

Por tipo de moneda, los créditos en moneda nacional de las Empresas Bancarias y de Microfinanzas, que significaron el 77,2 por ciento del total, aumentaron en S/. 16,8 millones (12,8 por ciento de variación real); en tanto que su par en moneda extranjera, con 22,8 por ciento de participación, se redujeron en S/. 13,6 millones (-25,6 por ciento). Con este resultado, el ratio de dolarización en los créditos de las Empresas Bancarias y de Microfinanzas alcanzó 22,8 por ciento, menor en 8,1 puntos porcentuales respecto de lo alcanzado en febrero de 2009.

CUADRO Nº 24
CRÉDITO DEL SISTEMA FINANCIERO
(Miles de nuevos soles)

	FEBRERO		
	2009	2010	Var. % 1/
I. Empresas Bancarias	125 022	121 124	-3,9
II. Instituciones de Microfinanzas	51 318	58 352	12,8
Empresas Financieras	5 369	19 690	263,7
Cajas Municipales	36 174	38 662	6,0
Edpymes	9 774	0	-100,0
Empresas Bancarias y de Microfinanzas	176 340	179 477	0,9
En moneda nacional (M/N)	121 697	138 472	12,8
En moneda extranjera (ME)	54 643	41 004	-25,6
III. Banco de la Nación 2/		2 540	-
Total Sistema Financiero (I+II+III)	176 340	182 017	2,4

1/ Variación en valores reales.

2/ Sólo considera los créditos de consumo. Preliminar en febrero 2010.

Fuente: Superintendencia de Banca y Seguros (SBS).

Elaboración: BCRP, Sucursal Huancayo.

GRÁFICO Nº 24
CRÉDITO DE LAS EMPRESAS BANCARIAS Y DE MICROFINANZAS 1/
(Variaciones porcentuales reales 2/)

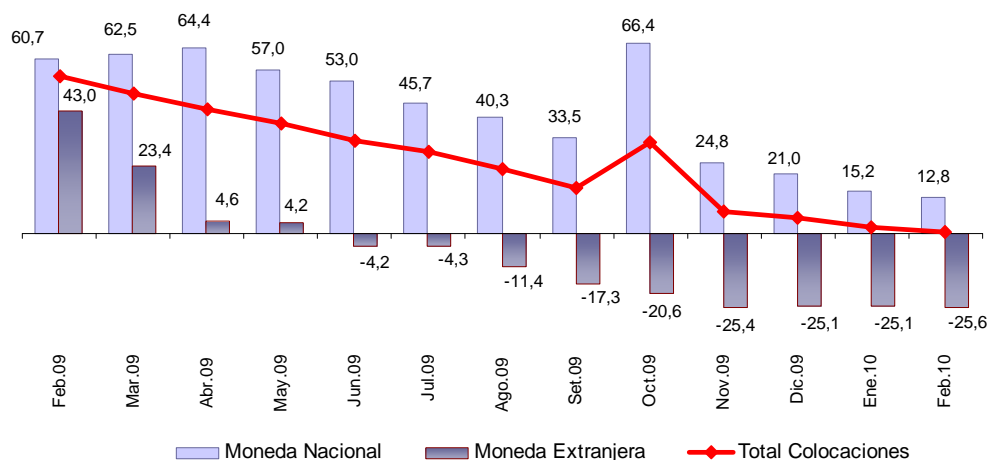

1/ Total Colocaciones sin incluir al Banco de la Nación.
2/ Respecto a similar mes del año anterior.
Fuente: Superintendencia de Banca y Seguros (SBS).
Elaboración: BCRP, Sucursal Huancayo.

Los mayores saldos colocados correspondieron a los créditos de consumo (41,6 por ciento del total) y comerciales (26,7 por ciento), registrándose en el primero el mayor incremento real (48,3 por ciento), seguido del crecimiento de créditos hipotecarios (14,4 por ciento) y MES (14,2 por ciento).

CUADRO Nº 25
CRÉDITO DE LAS EMPRESAS BANCARIAS Y
DE MICROFINANZAS POR TIPO 1/
(Miles de nuevos soles)

	Var. % 2/	Part. %
	Feb.10 / Feb.09	Febrero 2010
Créditos Comerciales	-71,5	26,7
Créditos Consumo	48,3	41,6
Créditos Hipotecarios	14,4	8,0
Créditos MES 3/	14,2	23,7
TOTAL	0,9	100

1/ Sólo considera principales tipos de créditos.
2/ Variación en valores reales.
3/ Crédito a la pequeña y micro empresa.
Fuente: Superintendencia de Banca y Seguros (SBS).
Elaboración: BCRP, Sucursal Huancayo.

En el total de créditos de las Empresas Bancarias y de Microfinanzas, destacó la mayor participación del Banco Continental (36,9 por ciento), seguido del Banco de Crédito (22,4 por ciento), en tanto que la menor participación recayó en Financiera TFC (0,3 por ciento), seguido de la Caja Maynas (3,6 por ciento).

**CUADRO Nº 26
PARTICIPACIÓN EN LOS CRÉDITOS DE LAS EMPRESAS
BANCARIAS Y DE MICROFINANZAS**

	FEBRERO		
	Miles de S/.	Mes	Acumulado
Continental	66 241	36,9	36,9
Crédito	40 283	22,4	59,4
CMAC Huancayo	32 177	17,9	77,3
Interbank	14 600	8,1	85,4
CrediScotia	9 621	5,4	90,8
Financiera Confianza	9 579	5,3	96,1
CMAC Maynas	6 485	3,6	99,7
Financiera TFC	490	0,3	100,0
TOTAL	179 477	100,0	

Fuente: Superintendencia de Banca y Seguros (SBS)

Elaboración: BCRP, Sucursal Huancayo.

Al término del mes de febrero, los saldos colocados (créditos) por las Empresas Bancarias y de Microfinanzas superan a las sus captaciones (depósitos) en S/. 24,5 millones, por lo cual el

ratio de intermediación financiera departamental (créditos/depósitos) fue de 1,16 puntos, mayor en 0,24 puntos al ratio de febrero de 2009.

**GRÁFICO Nº 25
DEPÓSITOS Y COLOCACIONES DEL SISTEMA FINANCIERO
SIN CONSIDERAR AL BANCO DE LA NACIÓN
(Miles de nuevos soles)**

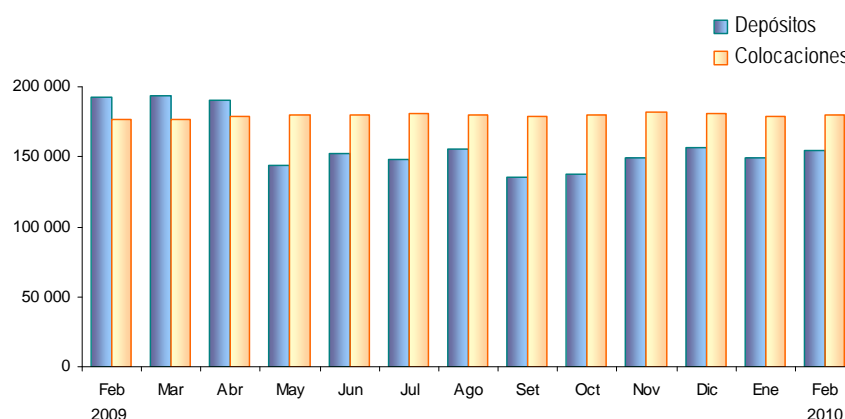

Elaboración: BCRP, Sucursal Huancayo.

De acuerdo a la SBS, preliminarmente la morosidad del sistema financiero alcanzó 2,5 por ciento, mayor en 1,5 puntos porcentuales respecto de su similar de febrero de 2009. El mayor ratio de morosidad se observó en las

Cajas Municipales (3,8 por ciento), seguido de las Empresas Financieras (2,4 por ciento), observándose la menor morosidad en las Empresas Bancarias (2,2 por ciento).

CUADRO Nº 27
MOROSIDAD EN EL SISTEMA FINANCIERO 1/
(En porcentaje de las colocaciones brutas)

	FEBRERO		Variación
	2009	2010 2/	
I. Empresas Bancarias	0,9	2,2	1,3
II. Instituciones de Microfinanzas	0,0	0,0	
Empresas Financieras	4,3	2,4	-1,9
Cajas Municipales	1,8	3,8	2,0
Edpymes	2,8		-
TOTAL	1,0	2,5	1,5

1/ Morosidad = (créditos vencidos + créditos en cobranza judicial) / colocaciones brutas.

2/ Preliminar

Fuente: Superintendencia de Banca y Seguros (SBS).

Elaboración: BCRP, Sucursal Huancayo.

4.3. Créditos al Sector Micro Financiero

En febrero, el crédito otorgado por las Instituciones de Microfinanzas totalizó S/. 58,4 millones, lo que representó un incremento de S/. 7,0 millones (12,8 por ciento de variación real). Los créditos fueron canalizados principalmente por la Caja Huancayo, seguido de las Financieras CrediScotia y Confianza.

CUADRO Nº 28
CRÉDITO DE LAS INSTITUCIONES DE MICROFINANZAS
(Miles de nuevos soles)

INSTITUCIONES	FEBRERO		
	2009	2010	Var. % 1/
CMAC Huancayo	33 287	32 177	-4,1
Financiera CrediScotia	4 854	9 621	96,6
Financiera Confianza	0	9 579	-
CMAC Maynas	2 887	6 485	122,8
Financiera TFC	515	490	-5,7
Edpyme Confianza	9 774	0	-100,0
TOTAL	51 318	58 352	12,8

1/ Variación en términos reales.

Fuente: Superintendencia de Banca y Seguros (SBS)

Elaboración: BCRP, Sucursal Huancayo.

INFORMACIÓN ESTADÍSTICA

ANEXO 1

PASCO: PRODUCCIÓN AGROPECUARIA
(T.M.)

CULTIVOS	2 009												2 010			CULTIVOS
	ENE - FEB	FEB	MAR	ABR	MAY	JUN	JUL	AGO	SET	OCT	NOV	DIC	ENE	FEB	ENE - FEB	
TOTAL AGRÍCOLA	80 743	42 296	62 401	54 870	60 356	60 697	44 537	40 193	37 203	36 696	34 458	37 234	47 225	47 088	94 313	TOTAL AGRÍCOLA
Consumo Humano	39 653	21 816	41 216	34 423	42 194	39 661	22 773	20 350	18 496	17 028	14 194	17 369	24 887	25 613	50 501	Consumo Humano
Arroz Cáscara	1 655	665	401	147	45	225	390	27	0	0	0	443	782	510	1 292,0	Arroz Cáscara
Arveja Grano Verde	0	0	0	0	0	322	825	434	76	10	0	0	0	0	0,0	Arveja Grano Verde
Caigua	45	19	19	19	12	30	30	31	31	27	35	35	35	28	63,0	Caigua
Cebada Grano	0	0	0	0	0	0	26	375	0	0	0	0	0	0	0,0	Cebada Grano
Frejol Grano Seco	38	0	2	54	126	151	109	115	63	0	40	33	47	14	81,0	Frejol Grano Seco
Granadilla	476	200	597	669	694	682	679	651	597	659	819	694	557	739	1 296,0	Granadilla
Haba Grano Verde	299	254	604	485	1 679	292	24	91	66	18	0	0	288	270	557,5	Haba Grano Verde
Haba Grano Seco	0	0	0	0	0	764	417	0	0	0	0	0	0	0	0,0	Haba Grano Seco
Maiz Amiláceo	0	0	0	0	42	512	1 064	0	0	0	0	0	0	0	0,0	Maiz Amiláceo
Maiz Choclo	192	192	937	1 157	3 424	813	11	0	0	0	0	0	0	0	0,0	Maiz Choclo
Mandarina	0	0	20	30	110	61	51	11	11	0	0	0	0	0	0,0	Mandarina
Naranja + Tangelo	0	0	260	300	373	485	392	220	50	0	0	0	0	0	0,0	Naranja + Tangelo
Oca	0	0	0	304	771	3 562	282	0	0	0	0	0	0	0	0,0	Oca
Olluco	0	0	0	441	779	3 196	441	0	0	0	0	0	0	0	0,0	Olluco
Palto	407	233	465	215	104	163	47	16	14	22	103	106	189	321	509,7	Palto
Papa	17 494	10 616	24 163	15 381	20 846	15 310	6 509	3 015	2 908	2 342	1 358	2 969	12 655	13 815	26 469,7	Papa
Papaya	99	62	49	58	81	32	32	98	86	137	110	101	106	86	192,0	Papaya
Piña	512	239	275	225	209	228	312	281	238	261	261	226	301	264	565,0	Piña
Plátano	13 358	6 460	7 120	7 820	7 034	7 452	6 930	7 977	8 641	7 897	6 847	7 404	5 980	6 510	12 490,0	Plátano
Trigo	0	0	0	0	0	0	43	224	0	0	0	0	0	0	0,0	Trigo
Yuca	4 422	2 544	5 385	5 893	4 807	4 295	2 919	6 287	5 280	5 269	4 114	4 740	3 713	2 532	6 245,0	Yuca
Zapallo	342	90	427	559	421	520	742	280	240	260	392	475	185	362	547,0	Zapallo
Otros Consumo Humano	314	242	493	667	640	566	498	219	195	122	123	143	50	163	212,7	Otros Consumo Humano
Consumo Industrial	4 828	2 829	2 883	1 547	1 557	4 175	4 187	2 670	1 456	1 278	858	1 415	2 664	2 277	4 941	Consumo Industrial
Algodón	0	0	0	0	0	0	0	0	0	0	0	0	0	0	0,0	Algodón
Achiote	166	0	0	0	0	0	72	246	431	376	58	0	0	0	0,0	Achiote
Cacao	4	2	4	5	11	39	39	34	6	5	15	6	5	2	8,0	Cacao
Café	0	0	83	216	691	2 288	1 865	691	8	0	0	0	0	4	3,6	Café
Maiz Amarillo Duro	2 839	1 745	1 689	337	8	762	815	0	0	0	0	660	1 220	1 411	2 630,7	Maiz Amarillo Duro
Pijuyo	645	360	310	380	309	359	264	243	368	321	423	432	235	310	545,0	Pijuyo
Rocoto	1 066	650	798	609	539	727	756	615	615	575	372	283	1 203	531	1 733,9	Rocoto
Yacon	108	72	0	0	0	0	20	20	0	0	0	25	0	20	20,0	Yacon
Consumo Animal	36 262	17 651	18 301	18 900	16 606	16 860	17 577	17 174	17 251	18 391	19 406	18 450	19 673	19 198	38 871	Consumo Animal
Ajofaina	83	35	24	33	123	113	116	109	91	86	109	126	128	112	240,0	Ajofaina
Avena Forrajera	0	0	0	0	0	351	777	20	0	0	0	0	0	0	0,0	Avena Forrajera
Pasto Braquearia	19 303	9 227	9 661	10 869	9 232	8 751	9 018	9 397	9 578	11 138	11 745	10 878	12 135	11 550	23 685,0	Pasto Braquearia
Pasto Dactylis	413	188	266	74	209	201	198	218	215	192	207	149	197	234	430,5	Pasto Dactylis
Rye Grass	424	191	293	90	215	206	202	190	245	193	212	165	191	255	445,8	Rye Grass
Pasto Setaria	15 999	7 990	8 044	7 820	6 792	7 215	7 232	7 206	7 096	6 750	7 069	7 078	6 960	6 920	13 880,0	Pasto Setaria
Trebol	39	20	13	14	34	23	34	34	27	33	64	54	62	127	189,5	Trebol
TOTAL PECUARIO	5 614,6	2 471,3	2 257,3	2 180,9	2 258,9	2 318,9	2 307,9	2 267,4	2 155,7	2 209,8	2 321,6	2 333,8	2 794,2	2 592,2	5 296,5	TOTAL PECUARIO
Carne	1 806,7	584,4	560,0	673,3	703,6	784,1	782,3	760,1	671,9	685,6	746,0	807,0	624,1	656,9	1 281,0	Carne
Carne de Alpaca	15,7	8,2	9,6	12,9	14,7	16,5	16,7	15,6	12,8	12,7	15,0	17,6	9,5	10,5	20,0	Carne de Alpaca
Carne de Ave	22,0	11,7	13,4	12,9	13,4	16,6	15,2	14,7	13,3	13,9	14,5	15,3	12,3	13,0	25,3	Carne de Ave
Carne de Caprino	1,9	0,9	1,1	1,6	2,2	2,2	2,3	1,8	1,8	2,0	2,1	2,1	1,0	1,4	2,4	Carne de Caprino
Carne de Llama	9,8	5,0	5,0	6,3	7,7	9,0	9,5	8,4	7,1	7,4	8,8	10,7	5,6	6,5	12,1	Carne de Llama
Carne de Ovino	238,3	121,9	124,6	179,1	192,3	212,3	208,8	199,3	173,6	165,6	179,3	190,9	144,4	156,7	301,1	Carne de Ovino
Carne de Porcino	983,4	156,5	151,6	172,2	181,6	201,0	194,2	200,1	182,1	180,3	199,8	210,1	161,3	172,7	334,0	Carne de Porcino
Carne de Vacuno	535,6	280,2	254,8	288,2	291,7	326,4	335,6	320,3	281,2	303,7	326,7	360,1	290,0	296,1	586,1	Carne de Vacuno
Leche	2 884,7	1 389,8	1 451,2	1 504,9	1 552,3	1 532,0	1 522,7	1 504,4	1 480,9	1 498,9	1 523,9	1 491,9	1 546,9	1 434,8	2 981,7	Leche
Huevos	5,2	2,6	2,6	2,8	3,0	2,9	2,9	2,9	2,9	2,9	3,0	3,1	2,6	2,5	5,1	Huevos
Lana de Ovino	918,0	494,5	243,5	0,0	0,0	0,0	0,0	0,0	0,0	0,0	0,0	0,0	530,7	498,0	1 028,7	Lana de Ovino
Fibra	0,0	0,0	0,0	0,0	0,0	0,0	0,0	0,0	0,0	0,0	22,4	48,8	0,0	0,0	0,0	Fibra
Fibra de Alpaca	0,0	0,0	0,0	0,0	0,0	0,0	0,0	0,0	0,0	0,0	17,0	36,2	23,9	0,0	0,0	Fibra de Alpaca
Fibra de Llama	0,0	0,0	0,0	0,0	0,0	0,0	0,0	0,0	0,0	5,4	12,6	8,0	0,0	0,0	0,0	Fibra de Llama

Fuente: Dirección Regional de Agricultura - Pasco.
Elaboración: BCRP, Sucursal Huancayo.

ANEXO 2

PASCO: SUPERFICIE SEMBRADA
(En hectáreas)

CULTIVOS	2008-2009							2009-2010							CULTIVOS		
	AGO - FEB	FEB	MAR	ABR	MAY	JUN	JUL	AGO	SET	OCT	NOV	DIC	ENE	FEB		AGO - FEB	
CONSUMO HUMANO	18 599	631	989	987	917	750	974	6 316	6 243	4 978	1 100	542	691	463	20 333	CONSUMO HUMANO	
Arroz Cáscara	1 714	20	240	168	0	0	0	355	570	395	40	70	35	105	1 570	Arroz Cáscara	
Arveja Grano Verde	144	144	207	47	0	0	2	33	36	50	0	0	25	52	196	Arveja Grano Verde	
Caigua	30	0	4	4	8	6	5	5	5	4	4	5	3	8	34	Caigua	
Cebada Grano	240	42	0	0	0	0	0	0	0	0	0	6	212	26	244	Cebada Grano	
Frejol Grano Seco	298	15	66	80	85	38	10	60	83	21	0	0	0	12	176	Frejol Grano Seco	
Granadilla	217	22	13	30	32	45	75	50	58	30	25	36	30	35	264	Granadilla	
Haba Grano Verde	565	38	22	9	0	0	0	149	162	118	6	0	0	0	435	Haba Grano Verde	
Haba Grano Seco	685	0	0	0	0	0	0	144	252	204	7	0	0	0	607	Haba Grano Seco	
Maiz Amiláceo	1 206	0	0	0	0	0	0	159	442	549	127	0	0	0	1 277	Maiz Amiláceo	
Maiz Choclo	517	0	0	0	0	0	0	66	290	175	59	0	0	0	590	Maiz Choclo	
Mandarina	0	0	0	0	0	0	0	0	0	0	0	0	0	0	0	0	Mandarina
Naranja + tangelo	0	0	0	0	0	0	0	0	0	0	0	0	0	0	0	0	Naranja + tangelo
Oca	697	0	0	0	0	0	0	328	184	53	0	0	0	0	565	Oca	
Olluco	659	0	0	0	0	0	0	381	229	86	2	0	0	0	698	Olluco	
Palto	0	0	0	0	0	0	0	0	0	0	1	0	1	0	2	Palto	
Papa	7 893	190	318	75	2	35	420	3 954	2 935	2 223	151	2	0	53	9 318	Papa	
Papaya	0	0	0	0	0	0	0	0	0	0	0	1	2	0	3	Papaya	
Piña	3	0	0	0	0	0	0	0	0	0	0	2	0	17	19	Piña	
Plátano	537	40	50	57	37	50	57	82	108	125	108	95	44	61	623	Plátano	
Trigo	206	100	0	0	0	0	0	0	0	0	0	89	254	30	373	Trigo	
Yuca	2 299	5	20	499	703	558	388	454	665	705	445	71	48	15	2 403	Yuca	
Zapallo	125	11	14	12	30	14	12	53	53	39	9	13	0	8	175	Zapallo	
Otros Consumo Humano	564	4	35	6	20	4	5	43	171	201	116	153	38	39	761	Otros Consumo Humano	
CONSUMO INDUSTRIAL	3 368	507	790	549	0	0	81	748	1 059	617	150	79	8	497	3 158	CONSUMO INDUSTRIAL	
Algodón	0	0	0	0	0	0	0	0	0	0	0	0	0	0	0	0	Algodón
Achiote	0	0	0	0	0	0	0	0	0	0	0	0	1	0	1	0	Achiote
Cacao	2	0	5	2	0	0	0	0	0	0	0	57	6	2	65	Cacao	
Café	35	7	4	4	0	0	0	0	0	0	0	0	1	0	1	0	Café
Maiz Amarillo Duro	3 263	500	781	543	0	0	81	739	1 035	592	130	0	0	495	2 991	Maiz Amarillo Duro	
Pijuayo	0	0	0	0	0	0	0	0	0	0	0	0	0	0	0	0	Pijuayo
Rocoto	56	0	0	0	0	0	0	9	24	25	20	22	0	0	100	Rocoto	
Yacon	12	0	0	0	0	0	0	0	0	0	0	0	0	0	0	0	Yacon
CONSUMO ANIMAL	198	4	2	0	0	0	6	0	151	9	174	76	14	0	424	CONSUMO ANIMAL	
Alfalfa	4	2	2	0	0	0	4	0	113	2	2	0	0	0	117	Alfalfa	
Avena Forrajera	134	2	0	0	0	0	0	0	0	0	83	41	5	0	129	Avena Forrajera	
Braquearia	0	0	0	0	0	0	0	0	0	0	0	0	0	0	0	0	Braquearia
Dactylis	28	0	0	0	0	0	0	0	2	1	40	15	3	0	61	Dactylis	
Rye Grass	25	0	0	0	0	0	2	0	4	5	40	17	3	0	69	Rye Grass	
Setarea	0	0	0	0	0	0	0	0	0	0	0	0	0	0	0	0	Setarea
Trebol	7	0	0	0	0	0	0	0	32	1	9	3	3	0	48	Trebol	
TOTAL	22 165	1 142	1 781	1 536	917	750	1 061	7 064	7 453	5 604	1 424	697	713	960	23 915	TOTAL	

Fuente: Dirección Regional de Agricultura - Pasco.
Elaboración: BCRP, Sucursal Huancayo.

ANEXO 3

PASCO: SUPERFICIE COSECHADA
(En hectáreas)

CULTIVOS	2 009												2 010			CULTIVOS
	ENE - FEB	FEB	MAR	ABR	MAY	JUN	JUL	AGO	SET	OCT	NOV	DIC	ENE	FEB	ENE - FEB	
CONSUMO HUMANO	15 411	14 067	2 512	2 189	3 241	3 942	2 613	1 375	772	620	495	948	1 960	14 401	16 361	CONSUMO HUMANO
Arroz Cáscara	1 108	448	275	101	30	150	260	18	0	0	0	295	520	340	860	Arroz Cáscara
Arveja Grano Verde	0	0	0	0	0	78	192	109	19	2	0	0	0	0	0	Arveja Grano Verde
Caigua	7	3	3	3	2	5	5	5	5	5	4	5	5	4	9	Caigua
Cebada Grano	0	0	0	0	0	0	27	213	0	0	0	0	0	0	0	Cebada Grano
Frejol Grano Seco	25	0	3	45	94	106	75	76	41	0	27	22	31	9	40	Frejol Grano Seco
Granadilla	1 430	1 430	0	0	0	0	0	0	0	0	0	0	0	1 430	1 430	Granadilla
Haba Grano Verde	36	31	76	77	321	56	3	13	11	3	0	0	36	34	70	Haba Grano Verde
Haba Grano Seco	0	0	0	0	0	426	259	0	0	0	0	0	0	0	0	Haba Grano Seco
Maiz Amiláceo	0	0	0	0	28	317	856	0	0	0	0	0	0	0	0	Maiz Amiláceo
Maiz Choclo	12	12	60	76	295	73	1	0	0	0	0	0	0	0	0	Maiz Choclo
Mandarina	38	38	0	0	0	0	0	0	0	0	0	0	0	38	38	Mandarina
Naranja + tangelo	230	230	0	0	0	0	0	0	0	0	0	0	0	230	230	Naranja + tangelo
Oca	0	0	0	38	104	517	38	0	0	0	0	0	0	0	0	Oca
Olluco	0	0	0	56	101	445	57	0	0	0	0	0	0	0	0	Olluco
Palto	247	247	0	0	0	0	0	0	0	0	0	0	0	247	247	Palto
Papa	1 354	879	1 598	1 233	1 809	1 260	413	207	188	152	100	210	1 048	1 320	2 368	Papa
Papaya	74	74	0	0	0	0	0	0	0	0	0	0	0	74	74	Papaya
Piña	264	264	0	0	0	0	0	0	0	0	0	0	0	264	264	Piña
Plátano	10 059	10 059	0	0	0	0	0	0	0	0	0	0	0	10 059	10 059	Plátano
Trigo	0	0	0	0	0	46	160	0	0	0	0	0	0	0	0	Trigo
Yuca	370	213	450	492	402	359	244	525	441	440	342	390	306	206	512	Yuca
Zapallo	19	5	24	32	23	26	36	14	12	13	17	19	10	19	29	Zapallo
Otros C. Humano	138	134	23	36	32	124	101	35	55	5	5	7	4	127	131	Otros C. Humano
CONSUMO INDUSTRIAL	12 034	11 302	1 129	231	5	508	782	544	0	0	0	441	813	11 022	11 835	CONSUMO INDUSTRIAL
Algodón	34	34	0	0	0	0	0	0	0	0	0	0	0	34	34	Algodón
Achiote	950	950	0	0	0	0	0	0	0	0	0	0	0	950	950	Achiote
Cacao	67	67	0	0	0	0	0	0	0	0	0	0	0	67	67	Cacao
Café	7 688	7 688	0	0	0	0	0	0	0	0	0	0	0	7 688	7 688	Café
Maiz Amarillo Duro	1 947	1 217	1 129	231	5	508	781	543	0	0	0	440	813	940	1 753	Maiz Amarillo Duro
Pijuayo	708	708	0	0	0	0	0	0	0	0	0	0	0	708	708	Pijuayo
Rocoto	634	634	0	0	0	0	0	0	0	0	0	0	0	634	634	Rocoto
Yacon	6	4	0	0	0	0	1	1	0	0	0	1	0	1	1	Yacon
CONSUMO ANIMAL	56 157	56 157	0	0	0	39	93	2	0	0	0	0	0	56 157	56 157	CONSUMO ANIMAL
Alfalfa	69	69	0	0	0	0	0	0	0	0	0	0	0	69	69	Alfalfa
Avena Forrajera	0	0	0	0	0	39	93	2	0	0	0	0	0	0	0	Avena Forrajera
Pasto Braquearia	35 315	35 315	0	0	0	0	0	0	0	0	0	0	0	35 315	35 315	Braquearia
Pasto Dactylis	296	296	0	0	0	0	0	0	0	0	0	0	0	296	296	Dactylis
Rye Grass	341	341	0	0	0	0	0	0	0	0	0	0	0	341	341	Rye Grass
Pasto Setarea	20 047	20 047	0	0	0	0	0	0	0	0	0	0	0	20 047	20 047	Setarea
Trebol	89	89	0	0	0	0	0	0	0	0	0	0	0	89	89	Trebol
TOTAL	83 602	81 526	3 641	2 420	3 246	4 489	3 488	1 921	772	620	495	1 389	2 773	81 580	84 353	TOTAL

Fuente: Dirección Regional de Agricultura - Pasco.
Elaboración: BCRP, Sucursal Huancayo.

ANEXO 4

PASCO: PRODUCCIÓN MINERA METÁLICA

Contenido fino

Producción Metálica Concentración	2 009												2 010			Producción Metálica Concentración
	ENE - FEB	FEB	MAR	ABR	MAY	JUN	JUL	AGO	SET	OCT	NOV	DIC	ENE	FEB	ENE - FEB	
COBRE (TMF)	3 066	1 464	1 951	1 622	1 634	1 671	1 937	1 936	1 870	1 995	1 874	1 513	1 697	1 608	3 305	COBRE (TMF)
PLOMO (TMF)	22 623	11 227	10 814	10 279	10 976	10 201	10 300	11 260	10 120	10 413	10 457	10 276	8 841	8 515	17 356	PLOMO (TMF)
ZINC (TMF)	66 599	31 907	33 584	34 387	35 251	34 158	34 550	37 486	36 903	37 535	37 648	36 648	35 460	32 992	68 452	ZINC (TMF)
ORO (Grs.f)	399 350	198 492	182 133	183 247	201 909	194 743	152 691	186 462	184 919	185 125	136 428	149 524	135 815	80 486	216 301	ORO (Grs.f)
PLATA (Kg.f)	176 582	92 391	93 093	80 449	85 037	74 873	80 569	81 697	79 180	80 318	77 483	67 224	63 903	58 685	122 588	PLATA (Kg.f)

Fuente: DGM/Estadística Minera

Elaboración: BCRP, Sucursal Huancayo.

ANEXO 5

**PASCO: PRODUCCIÓN Y VENTA DE OXIDO DE CALCIO
(Toneladas)**

	2 009												2 010			
	ENE - FEB	FEB	MAR	ABR	MAY	JUN	JUL	AGO	SET	OCT	NOV	DIC	ENE	FEB	ENE - FEB	
Producción	10 398	5 881	5 022	4 120	2 680	3 345	1 698	5 179	1 895	1 459	2 944	6 417	6 434	3 756	10 190	Producción
Venta	8 912	4 961	6 502	4 267	4 443	4 183	2 024	2 119	6 975	4 090	2 805	2 434	4 595	3 454	8 049	Venta

Fuente: Produce - Pasco

Elaboración: BCRP, Sucursal Huancayo.

ANEXO 6

**PASCO: PRODUCCIÓN DE OXIDO DE CALCIO
Variación porcentual real 1/**

2 009													2 010		
ENE - FEB	FEB	MAR	ABR	MAY	JUN	JUL	AGO	SET	OCT	NOV	DIC	ENE	FEB	ENE - FEB	
12,4	24,7	-6,8	3,0	-50,1	-26,5	-68,0	0,2	-69,0	-75,0	-31,2	88,0	42,4	-36,1	-2,0	

Fuente: Produce - Pasco

Elaboración: BCRP, Sucursal Huancayo.

ANEXO 7

PASCO: PRODUCCIÓN DE ENERGÍA ELÉCTRICA
(EN MW.h)

EMPRESA GENERADORA	2 009												2 010			EMPRESA GENERADORA
	ENE - FEB	FEB	MAR	ABR	MAY	JUN	JUL	AGO	SET	OCT	NOV	DIC	ENE	FEB	ENE - FEB	
ELECTROCENTRO	470	240	274	299	284	311	330	278	287	291	269	318	231	256	487	ELECTROCENTRO
C.H. POZUZO	470	240	274	299	284	311	330	278	287	291	269	318	231	256	487	C.H. POZUZO
ENERSUR	173 560	85 708	85 556	80 153	72 424	50 809	54 710	54 884	61 331	60 798	53 800	73 698	81 692	80 278	161 970	ENERSUR
C.H. YUNCAN	173 560	85 708	85 556	80 153	72 424	50 809	54 710	54 884	61 331	60 798	53 800	73 698	81 692	80 278	161 970	C.H. YUNCAN
TOTAL	174 030	85 948	85 830	80 452	72 707	51 120	55 040	55 162	61 618	61 089	54 070	74 016	81 923	80 534	162 457	TOTAL

C.H. Central Hidráulica

C.T. Central Térmica

Fuente: OSINERGMIN

Elaboración: BCRP, Sucursal Huancayo.

ANEXO 8

PASCO: INDICADORES DE OCUPABILIDAD EN ESTABLECIMIENTOS DE HOSPEDAJE COLECTIVO - TODAS LAS CATEGORÍAS

Indicadores	2009												2010			Indicadores
	ENE - FEB	FEB	MAR	ABR	MAY	JUN	JUL	AGO	SET	OCT	NOV	DIC	ENE	FEB	ENE - FEB	
Total de Arribos	22 745	10 750	11 466	11 830	13 190	12 221	14 483	14 626	13 485	14 732	13 911	13 343	12 584	11 938	24 522	Total de Arribos
Nacionales	22 585	10 658	11 404	11 740	13 118	12 133	14 275	14 453	13 368	14 540	13 796	13 299	12 464	11 860	24 324	Nacionales
Extranjeros	160	92	62	90	72	88	208	173	117	192	115	44	120	78	198	Extranjeros
Total de Pernoctaciones	29 776	14 279	14 552	14 915	15 895	15 215	18 998	19 431	18 267	18 692	17 641	16 283	15 641	14 849	30 490	Total de Pernoctaciones
Nacionales	29 411	14 115	14 426	14 753	15 779	15 046	18 615	19 136	18 040	18 269	17 366	16 147	15 353	14 629	29 982	Nacionales
Extranjeros	365	164	126	162	116	169	383	295	227	423	275	136	288	220	508	Extranjeros
Permanencia Promedio (días)	1,4	1,4	1,3	1,3	1,2	1,3	1,3	1,3	1,4	1,3	1,3	1,2	1,3	1,3	1,3	Permanencia Promedio (días)
Nacionales	1,3	1,3	1,3	1,3	1,2	1,3	1,3	1,3	1,4	1,2	1,3	1,2	1,2	1,2	1,2	Nacionales
Extranjeros	1,9	1,7	1,7	1,7	1,5	1,7	1,9	1,7	1,8	2,8	2,5	3,0	2,3	2,7	2,5	Extranjeros
Oferta Promedio																Oferta Promedio
Número de establecimiento	157	157	159	165	163	164	167	170	169	172	172	172	173	173	173	Número de establecimiento
Número de habitaciones	2 001	2 046	2 015	2 083	2 065	2 059	2 120	2 171	2 171	2 201	2 205	2 230	2 200	2 217	2 209	Número de habitaciones
Número de plazas-cama	3 152	3 199	3 204	3 316	3 267	3 246	3 359	3 459	3 459	3 500	3 515	3 559	3 567	3 596	3 582	Número de plazas-cama
Indicadores Promedios																Indicadores Promedios
Tasa Neta de Ocupación de Habitaciones (%) 1/	18,0	18,1	17,3	19,0	20,1	19,3	21,7	22,4	23,1	22,0	21,3	20,1	18,8	19,1	18,9	Tasa Neta de Ocupación de Habitaciones (%) 1/
Tasa Neta de Ocupación de Camas (%) 2/	15,8	15,7	14,4	14,8	15,7	15,6	18,1	17,9	17,5	17,2	17,0	14,8	14,0	14,7	14,3	Tasa Neta de Ocupación de Camas (%) 2/
Total Empleo Promedio	373	375	356	371	377	383	393	387	386	414	394	427	345	347	346	Total Empleo Promedio

1/ TNOH = (Total de habitaciones ocupadas)*100 / (Total de habitaciones disponibles * n° de noches en el mes).

2/ TNOC = (Total de pernoctaciones)*100 / (Total de plazas-camas disponibles * n° de noches en el mes).

Fuente: MINCETUR, www.mincetur.gob.pe

Elaboración: BCRP, Sucursal Huancayo.

ANEXO 9

PASCO: EXPORTACIONES FOB POR GRUPO DE PRODUCTOS 1/
(MILES US\$)

TIPO	2 009												2 010			TIPO
	ENE - FEB	FEB	MAR	ABR	MAY	JUN	JUL	AGO	SET	OCT	NOV	DIC	ENE	FEB	ENE - FEB	
Productos Tradicionales	48 955	31 082	34 512	44 550	73 192	61 373	67 057	56 557	77 434	73 741	142 415	79 803	85 790	52 737	138 527	Productos Tradicionales
Agropecuario	102	0	54	102	64	165	413	765	741	394	0	0	0	38	38	Agropecuario
Minero	48 853	31 082	34 458	44 448	73 128	61 207	66 644	55 792	76 693	73 347	142 415	79 803	85 790	52 698	138 489	Minero 2/
Productos No Tradicionales	3	3	0	0	0	0	0	0	0	1	0	0	7	360	368	Productos No Tradicionales
Agropecuarios	3	3	0	0	0	0	0	0	0	0	0	0	0	5	5	Agropecuarios
Textil	0	0	0	0	0	0	0	0	0	0	0	0	0	0	0	Textil
Maderas y papeles, y sus manif.	0	0	0	0	0	0	0	0	0	0	0	0	0	0	0	Maderas y papeles, y sus manif.
Químicos	0	0	0	0	0	0	0	0	0	0	0	0	0	0	0	Químicos
Minerales no metálicos	0	0	0	0	0	0	0	0	0	0	0	0	0	0	0	Minerales no metálicos
Sidero - Metalúrgicos y joyería	0	0	0	0	0	0	0	0	0	0	0	0	0	0	0	Sidero - Metalúrgicos y joyería
Metal - Mecánicos	0	0	0	0	0	0	0	0	0	1	0	0	7	356	363	Metal - Mecánicos
Otros No Tradicionales	0	0	0	0	0	0	0	0	0	0	0	0	0	0	0	Otros No Tradicionales
TOTAL EXPORTACIONES	48 958	31 085	34 512	44 550	73 192	61 373	67 057	56 557	77 434	73 742	142 415	79 803	85 798	53 097	138 895	TOTAL EXPORTACIONES

1/ Cifras Preliminares.

Fuente: SUNAT. www.sunat.gob.pe

Elaboración: BCRP, Sucursal Huancayo.

ANEXO 10

PASCO: EXPORTACIONES FOB DE PRODUCTOS TRADICIONALES 1/
(MILES US\$)

TIPO	2 009												2 010			TIPO
	ENE - FEB	FEB	MAR	ABR	MAY	JUN	JUL	AGO	SET	OCT	NOV	DIC	ENE	FEB	ENE - FEB	
AGROPECUARIO	102	0	54	102	64	165	413	765	741	394	0	0	0	38	38	AGROPECUARIO
Café																Café
Volúmen (TM)	19	0	21	0	0	38	152	247	233	133	0	0	0	0	0	Volúmen (TM)
Valor (Miles US\$)	55	0	54	0	0	99	413	733	710	394	0	0	0	0	0	Valor (Miles US\$)
Lana																Lana
Volúmen (TM)	22	0	0	73	52	51	0	25	23	0	0	0	0	25	25	Volúmen (TM)
Valor (Miles US\$)	47	0	0	102	64	66	0	32	31	0	0	0	0	38	38	Valor (Miles US\$)
MINEROS	48 853	31 082	34 458	44 448	73 128	61 207	66 644	55 792	76 693	73 347	142 415	79 803	85 790	52 698	138 489	MINEROS
Plata																Plata
Volúmen (TM)	0	0	0	0	0	0	0	0	0	0	0	0	0	0	0	Volúmen (TM)
Valor (Miles US\$)	0	0	0	0	0	0	0	0	0	0	0	0	0	0	0	Valor (Miles US\$)
Cobre																Cobre
Volúmen (TM)	11 207	3 202	8 012	2 153	19 131	10 891	7 695	12 510	1 593	2 484	13 368	1 310	6 872	209	7 081	Volúmen (TM)
Valor (Miles US\$)	11 456	3 250	10 999	3 204	25 174	14 573	11 985	17 449	3 304	8 196	29 639	3 282	14 581	407	14 988	Valor (Miles US\$)
Plomo																Plomo
Volúmen (TM)	18 257	13 239	1 832	21 083	23 197	15 440	16 621	7 607	17 179	8 870	27 871	17 082	15 581	14 109	29 690	Volúmen (TM)
Valor (Miles US\$)	23 689	17 543	3 069	27 794	25 800	21 290	35 790	10 854	32 757	29 984	64 927	33 269	42 214	26 358	68 572	Valor (Miles US\$)
Zinc																Zinc
Volúmen (TM)	48 873	36 651	64 114	44 940	48 119	66 510	31 064	50 640	70 820	56 323	66 300	55 893	38 827	39 057	77 884	Volúmen (TM)
Valor (Miles US\$)	13 708	10 289	20 390	13 449	22 153	25 344	15 719	24 575	35 310	32 516	43 102	39 214	24 426	24 283	48 709	Valor (Miles US\$)
Otros (US\$)	0	0	0	0	0	0	3 150	2 915	5 322	2 651	4 748	4 038	4 570	1 651	6 220	Otros (US\$)
TOTAL	48 955	31 082	34 512	44 550	73 192	61 373	67 057	56 557	77 434	73 741	142 415	79 803	85 790	52 737	138 527	TOTAL

1/ Cifras Preliminares.

Fuente: SUNAT. www.sunat.gob.pe

Elaboración: BCRP, Sucursal Huancayo.

ANEXO 11

PASCO: EXPORTACIONES FOB DE PRODUCTOS NO TRADICIONALES 1/
(MILES US\$)

TIPO	2 009												2 010			TIPO
	ENE - FEB	FEB	MAR	ABR	MAY	JUN	JUL	AGO	SET	OCT	NOV	DIC	ENE	FEB	ENE - FEB	
Agropecuarios	3	3	0	0	0	0	0	0	0	0	0	0	0	5	5	Agropecuarios
Textil	0	0	0	0	0	0	0	0	0	0	0	0	0	0	0	Textil
Maderas y papeles	0	0	0	0	0	0	0	0	0	0	0	0	0	0	0	Maderas y papeles
Químicos	0	0	0	0	0	0	0	0	0	0	0	0	0	0	0	Químicos
Minerales no metálicos	0	0	0	0	0	0	0	0	0	0	0	0	0	0	0	Minerales no metálicos
Sidero - Metalúrgicos y joyería	0	0	0	0	0	0	0	0	0	0	0	0	0	0	0	Sidero - Metalúrgicos y joyería
Metal - Mecánicos	0	0	0	0	0	0	0	0	0	1	0	0	7	356	363	Metal - Mecánicos
Otros No Tradicionales	0	0	0	0	0	0	0	0	0	0	0	0	0	0	0	Otros No Tradicionales
TOTAL	3	3	0	0	0	0	0	0	0	1	0	0	7	360	368	TOTAL

1/ Cifras Preliminares.

Fuente: SUNAT. www.sunat.gob.pe

Elaboración: BCRP, Sucursal Huancayo.

ANEXO 12

PASCO: EXPORTACIONES FOB POR BLOQUE ECONÓMICO Y PAÍSES 1/
(MILES US\$)

BLOQUE ECONÓMICO	2 009												2 010			BLOQUE ECONÓMICO
	ENE - FEB	FEB	MAR	ABR	MAY	JUN	JUL	AGO	SET	OCT	NOV	DIC	ENE	FEB	ENE - FEB	
I. AMÉRICA	786	443	4 347	13 311	9 175	7 006	19 738	11 179	9 653	14 549	32 145	4 385	29 778	394	30 172	I. AMÉRICA
A. TLCAN	739	443	1 914	12 414	2 645	6 940	18 530	6 389	9 520	10 706	25 390	1 740	26 474	0	26 474	A. TLCAN
Canadá	739	443	499	10 652	775	1 273	18 381	1 050	984	2 188	25 390	1 740	23 471	0	23 471	Canadá
Estados Unidos	0	0	1 416	1 762	1 870	99	149	5 338	4 514	5 505	0	0	3 003	0	3 003	Estados Unidos
México	0	0	0	0	0	5 568	0	0	4 022	3 014	0	0	0	0	0	México
B. CAN	0	0	0	0	0	0	0	0	0	0	0	0	0	0	0	B. CAN
Bolivia	0	0	0	0	0	0	0	0	0	0	0	0	0	0	0	Bolivia
Colombia	0	0	0	0	0	0	0	0	0	0	0	0	0	0	0	Colombia
Ecuador	0	0	0	0	0	0	0	0	0	0	0	0	0	0	0	Ecuador
C. MERCOSUR	47	0	0	897	2 662	66	1 208	4 688	31	3 843	6 755	2 645	3 304	38	3 342	C. MERCOSUR
Argentina	0	0	0	0	0	0	0	0	0	0	0	0	7	0	7	Argentina
Brasil	0	0	0	795	2 598	0	1 208	4 656	0	3 843	6 755	2 645	3 296	0	3 296	Brasil
Paraguay	0	0	0	0	0	0	0	0	0	0	0	0	0	0	0	Paraguay
Uruguay	47	0	0	102	64	66	0	32	31	0	0	0	0	38	38	Uruguay
D. OTROS PAÍSES	0	0	2 433	0	3 869	0	0	103	101	1	0	0	0	356	356	D. OTROS PAÍSES
Chile	0	0	2 433	0	3 869	0	0	103	101	0	0	0	0	0	0	Chile
Venezuela	0	0	0	0	0	0	0	0	0	0	0	0	0	0	0	Venezuela
Resto de América	0	0	0	0	0	0	0	0	0	1	0	0	0	356	356	Resto de América
II. EUROPA	391	335	2 988	1 047	0	4 048	4 863	5 561	7 746	4 722	28 241	7 461	12 050	20 116	32 166	II. EUROPA
A. UNIÓN EUROPEA	391	335	2 988	1 047	0	4 048	1 713	2 646	2 354	2 071	23 494	3 423	7 481	18 465	25 945	A. UNIÓN EUROPEA
Alemania	55	0	54	0	0	0	797	161	155	278	443	0	0	283	283	Alemania
Bélgica - Luxemburgo	0	0	0	0	0	0	0	130	0	0	15 024	1 007	0	2 443	2 443	Bélgica - Luxemburgo
España	3	3	1 459	609	0	4 048	0	2 355	0	1 545	0	0	6 087	12 910	18 997	España
Francia	0	0	0	0	0	0	0	0	0	0	0	0	0	5	5	Francia
Italia	0	0	0	0	0	0	0	0	724	0	0	0	1 394	2 700	4 094	Italia
Países Bajos	0	0	0	0	0	0	0	0	0	0	0	0	0	0	0	Países Bajos
Resto Unión Europea	333	333	1 475	438	0	0	916	0	1 475	248	8 027	2 416	0	124	124	Resto Unión Europea
B. OTROS PAÍSES	0	0	0	0	0	0	3 150	2 915	5 392	2 651	4 748	4 038	4 570	1 651	6 220	B. OTROS PAÍSES
Suiza	0	0	0	0	0	0	3 150	2 915	5 392	2 651	4 748	4 038	4 570	1 651	6 220	Suiza
Resto de Europa	0	0	0	0	0	0	0	0	0	0	0	0	0	0	0	Resto de Europa
III. ASIA	46 227	28 751	27 176	30 192	49 629	50 318	42 457	27 135	60 036	54 470	55 259	51 372	28 334	31 954	60 287	III. ASIA
China	37 676	23 620	17 354	24 819	40 373	32 904	20 974	25 878	43 081	22 856	38 300	37 978	22 614	31 954	54 568	China
Japón	3 419	0	1 370	0	1 827	1 806	4 422	1 257	2 453	15 960	3 754	8 203	2 615	0	2 615	Japón
Corea del sur	5 131	5 131	8 453	5 373	7 428	12 462	10 844	0	14 501	15 654	6 570	5 192	0	0	0	Corea del sur
Resto de Asia	0	0	0	0	0	3 146	6 217	0	0	0	6 635	0	3 104	0	3 104	Resto de Asia
IV. AFRICA	1 555	1 555	0	0	14 388	0	0	12 682	0	0	19 199	6 593	15 636	633	16 269	IV. AFRICA
V. OCEANIA	0	0	0	0	0	0	0	0	0	0	7 571	9 991	0	0	0	V. OCEANIA
TOTAL EXPORTACIONES	48 958	31 085	34 512	44 550	73 192	61 373	67 057	56 557	77 434	73 742	142 415	79 803	85 798	53 097	138 895	TOTAL EXPORTACIONES

1/ Cifras Preliminares.
Fuente: SUNAT. www.sunat.gob.pe
Elaboración: BCRP, Sucursal Huancayo.

ANEXO 13

PASCO: INGRESOS CORRIENTES DEL GOBIERNO CENTRAL
(Miles de nuevos soles)

	2 009												2 010			
	ENE - FEB	FEB	MAR	ABR	MAY	JUN	JUL	AGO	SET	OCT	NOV	DIC	ENE	FEB	ENE - FEB	
I. INGRESOS TRIBUTARIOS	4 317	1 582	2 111	2 127	1 010	1 857	1 738	2 235	2 058	2 431	1 860	2 044	2 387	1 871	4 258	I. INGRESOS TRIBUTARIOS
1). Impuesto a la Renta	2 085	780	1 048	1 217	542	910	791	980	1 017	1 079	912	986	1 358	822	2 180	1). Impuesto a la Renta
Personas Naturales	703	266	282	265	118	307	191	266	280	393	223	295	454	163	617	Personas Naturales
Personas Jurídicas	1 369	509	643	594	403	528	538	682	697	677	673	677	890	608	1 497	Personas Jurídicas
Regularización	13	5	123	358	21	75	62	32	39	9	16	15	15	51	66	Regularización
2). Impuesto a las Importaciones	0	0	0	0	0	0	0	0	0	0	0	0	0	0	0	2). Impuesto a las Importaciones
3). Impuesto a la Prod. y Consumo	1 794	527	903	670	331	762	688	986	814	1 041	754	819	819	811	1 632	3). Impuesto a la Prod. y Consumo
Impuesto General a las Ventas	1 790	526	902	668	330	760	686	984	813	1 040	752	818	819	810	1 630	Impuesto General a las Ventas
Interno	1 790	526	902	668	330	760	686	984	813	1 040	752	818	819	810	1 630	Interno
Importaciones	0	0	0	0	0	0	0	0	0	0	0	0	0	0	0	Importaciones
Impuesto Selectivo al Consumo (ISC)	4	1	1	1	1	2	1	2	1	1	1	1	0	1	2	Impuesto Selectivo al Consumo (ISC)
4). Otros Ingresos Tributarios	439	275	160	240	136	184	260	269	227	311	194	238	209	237	447	4). Otros Ingresos Tributarios
II. INGRESOS NO TRIBUTARIOS	0	0	0	0	0	0	0	0	0	0	0	0	0	0	0	II. INGRESOS NO TRIBUTARIOS
TOTAL INGRESOS CORRIENTES (I+II)	4 317	1 582	2 111	2 127	1 010	1 857	1 738	2 235	2 058	2 431	1 860	2 044	2 387	1 871	4 258	TOTAL INGRESOS CORRIENTES (I+II)

Fuente: Superintendencia Nacional de Administración Tributaria - SUNAT.

Elaboración: BCRP, Sucursal Huancayo.

ANEXO 14

PASCO: GASTOS DEL SECTOR PÚBLICO A NIVEL DE DEVENGADOS POR NIVELES DE GOBIERNO 1/

Miles de nuevos soles

Niveles de Gobierno	2009												2010			Niveles de Gobierno
	ENE - FEB	FEB	MAR	ABR	MAY	JUN	JUL	AGO	SET	OCT	NOV	DIC	ENE	FEB	ENE - FEB	
Gobierno Central o Nacional	24 435	15 368	11 098	10 412	18 861	21 792	17 733	13 272	14 603	15 928	13 924	18 319	10 633	13 329	23 963	Gobierno Central o Nacional
Gobierno Regional de Pasco	29 525	17 451	14 840	23 394	18 582	18 649	88 896	15 317	34 389	21 114	20 785	46 176	11 842	13 744	25 586	Gobierno Regional de Pasco
Gobierno Local (Municipios)	46 247	43 273	31 255	37 290	30 867	27 592	33 979	39 756	31 555	29 938	28 138	63 471	5 793	27 171	32 965	Gobierno Local (Municipios)
TOTAL	100 207	76 092	57 193	71 096	68 311	68 033	140 608	68 345	80 547	66 980	62 847	127 966	28 269	54 245	82 513	TOTAL

1/ Gasto Devengado: Asociado a la verificación del cumplimiento de las obligaciones, esto es la entrega del bien o prestación del servicio.

Fuente: Ministerio de Economía y Finanzas - SIAF.

Elaboración: BCRP, Sucursal Huancayo.

ANEXO 15

PASCO: GASTOS DEVENGADOS DEL GOBIERNO CENTRAL POR GENÉRICA DE GASTO 1/

Miles de nuevos soles

Generica de Gasto	2009												2010			Generica de Gasto
	ENE - FEB	FEB	MAR	ABR	MAY	JUN	JUL	AGO	SET	OCT	NOV	DIC	ENE	FEB	ENE - FEB	
GASTOS CORRIENTES	23 395	14 502	9 519	9 702	9 836	10 285	15 544	9 609	11 540	11 555	9 579	13 657	10 529	12 154	22 683	GASTOS CORRIENTES
5-21: Personal y Obligaciones Sociales	4 859	2 529	2 288	2 202	2 216	2 291	2 888	2 352	2 299	2 403	2 359	3 025	2 580	2 256	4 836	5-21: Personal y Obligaciones Sociales
5-22: Pensiones y Otras Prest. Sociales	9 273	4 560	4 601	5 251	5 521	5 158	9 099	4 646	4 831	6 318	4 671	7 818	4 393	4 114	8 507	5-22: Pensiones y Otras Prest. Sociales
5-23: Bienes y Servicios	2 453	1 380	978	1 438	1 309	1 488	1 557	1 732	3 595	1 428	1 745	1 773	817	2 795	3 612	5-23: Bienes y Servicios
5-24: Donaciones y Transferencias	679	364	338	332	346	394	362	429	339	390	309	370	339	339	678	5-24: Donaciones y Transferencias
5-25: Otros Gastos Corrientes	6 131	5 668	1 314	480	443	954	1 638	451	475	1 016	495	671	2 400	2 650	5 050	5-25: Otros Gastos Corrientes
GASTOS DE CAPITAL	1 040	866	1 579	710	9 026	11 507	2 189	3 663	3 063	4 373	4 345	4 662	104	1 176	1 279	GASTOS DE CAPITAL
6-26: Adquisición de Activos No Financieros	630	568	1 262	571	8 941	11 262	2 076	2 989	3 062	4 249	3 958	3 288	97	1 018	1 115	6-26: Adquisición de Activos No Financieros
6-27: Adquisición de Activos Financieros	0	0	0	0	0	0	0	0	0	0	0	0	0	0	0	6-27: Adquisición de Activos Financieros
6-24: Donaciones y Transferencias	410	298	239	0	85	245	113	502	0	112	0	521	0	146	146	6-24: Donaciones y Transferencias
6-25: Otros Gastos de Capital	0	0	78	139	0	0	0	171	1	12	386	852	7	12	18	6-25: Otros Gastos de Capital
TOTAL GOBIERNO CENTRAL	24 435	15 368	11 098	10 412	18 861	21 792	17 733	13 272	14 603	15 928	13 924	18 319	10 633	13 329	23 963	TOTAL GOBIERNO CENTRAL

1/ Gastos en el departamento de la Presidencia del Consejo de Ministros (PCM), Poder Judicial, Ministerio Público, RENIEC y Ministerios.

Gasto Devengado: Asociado a la verificación del cumplimiento de las obligaciones, esto es la entrega del bien o prestación del servicio.

Fuente: Ministerio de Economía y Finanzas - SIAF

Elaboración: BCRP, Sucursal Huancayo.

ANEXO 16

PASCO: GASTOS DEVENGADOS DEL GOBIERNO REGIONAL DE PASCO POR GENÉRICA DE GASTO 1/

Miles de nuevos soles

Generica de Gasto	2009												2010			Generica de Gasto
	ENE - FEB	FEB	MAR	ABR	MAY	JUN	JUL	AGO	SET	OCT	NOV	DIC	ENE	FEB	ENE - FEB	
GASTOS CORRIENTES	25 651	14 255	11 469	11 834	13 753	11 896	15 470	11 579	11 158	11 618	12 100	15 650	11 527	9 828	21 355	GASTOS CORRIENTES
5-21: Personal y Obligaciones Sociales	20 848	11 402	9 275	9 466	9 451	9 424	12 177	8 462	8 744	8 716	9 101	11 941	9 742	7 638	17 380	5-21: Personal y Obligaciones Sociales
5-22: Pensiones y Otras Prest. Sociales	1 790	1 024	717	750	736	737	1 216	738	736	747	765	1 050	1 013	733	1 745	5-22: Pensiones y Otras Prest. Sociales
5-23: Bienes y Servicios	2 760	1 659	1 394	1 535	3 484	1 652	1 912	2 297	1 596	1 988	2 094	2 468	690	1 375	2 065	5-23: Bienes y Servicios
5-25: Otros Gastos Corrientes	252	170	83	83	83	83	165	83	83	167	140	192	83	83	165	5-25: Otros Gastos Corrientes
GASTOS DE CAPITAL	3 874	3 197	3 370	11 560	4 829	6 753	73 426	3 738	23 230	9 496	8 685	30 526	315	3 916	4 231	GASTOS DE CAPITAL
6-26: Adquisición de Activos No Financieros	3 874	3 197	3 370	11 560	4 829	6 753	73 426	3 738	17 111	9 496	8 685	30 526	315	3 916	4 231	6-26: Adquisición de Activos No Financieros
6-24: Donaciones y Transferencias	0	0	0	0	0	0	0	0	6 119	0	0	0	0	0	0	6-24: Donaciones y Transferencias
6-25: Otros Gastos de Capital	0	0	0	0	0	0	0	0	0	0	0	0	0	0	0	6-25: Otros Gastos de Capital
TOTAL GOBIERNO REGIONAL	29 525	17 451	14 840	23 394	18 582	18 649	88 896	15 317	34 389	21 114	20 785	46 176	11 842	13 744	25 586	TOTAL GOBIERNO REGIONAL

1/ Gastos del Gobierno Regional de Pasco a través de su Sede Central y Unidades Ejecutoras

Gasto Devengado: Asociado a la verificación del cumplimiento de las obligaciones, esto es la entrega del bien o prestación del servicio.

Fuente: Ministerio de Economía y Finanzas - SIAF

Elaboración: BCRP, Sucursal Huancayo.

ANEXO 17

PASCO: GASTOS DEVENGADOS DE LOS GOBIERNO LOCALES POR GENÉRICA DE GASTO 1/

Miles de nuevos soles

Generica de Gasto	2009												2010			Generica de Gasto
	ENE - FEB	FEB	MAR	ABR	MAY	JUN	JUL	AGO	SET	OCT	NOV	DIC	ENE	FEB	ENE - FEB	
GASTOS CORRIENTES	6 928	4 905	5 380	5 355	5 511	6 039	6 793	6 624	6 662	5 782	6 504	10 987	3 185	5 923	9 108	GASTOS CORRIENTES
5-21: Personal y Obligaciones Sociales	3 029	1 909	1 541	1 798	1 495	2 206	2 973	2 058	2 214	2 122	2 270	3 083	2 338	2 341	4 679	5-21: Personal y Obligaciones Sociales
5-22: Pensiones y Otras Prest. Sociales	258	191	280	269	875	449	864	1 001	480	727	412	1 280	77	251	329	5-22: Pensiones y Otras Prest. Sociales
5-23: Bienes y Servicios	3 336	2 597	3 128	2 674	2 611	2 799	2 656	2 955	3 264	2 602	2 795	5 081	726	2 885	3 611	5-23: Bienes y Servicios
5-24: Donaciones y Transferencias	148	84	287	491	409	529	228	508	595	255	818	1 407	11	310	321	5-24: Donaciones y Transferencias
5-25: Otros Gastos Corrientes	156	124	144	125	121	56	73	101	110	76	208	135	33	136	169	5-25: Otros Gastos Corrientes
GASTOS DE CAPITAL	39 194	38 303	25 799	31 845	25 316	21 497	27 098	33 045	24 693	24 060	21 543	52 375	2 534	21 144	23 678	GASTOS DE CAPITAL
6-26: Adquisición de Activos No Financieros	39 194	38 303	25 705	31 806	25 316	21 497	27 049	33 036	24 693	24 060	21 537	52 237	2 534	21 144	23 678	6-26: Adquisición de Activos No Financieros
6-24: Donaciones y Transferencias	0	0	0	0	0	0	0	0	0	0	0	1	0	0	0	6-24: Donaciones y Transferencias
6-25: Otros Gastos de Capital	0	0	94	39	0	0	49	9	0	0	6	137	0	0	0	6-25: Otros Gastos de Capital
SERVICIO DE LA DEUDA	125	64	77	90	41	55	88	87	200	97	91	109	74	105	179	SERVICIO DE LA DEUDA
7-28: Servicio de la Deuda Pública	125	64	77	90	41	55	88	87	200	97	91	109	74	105	179	7-28: Servicio de la Deuda Pública
TOTAL GOBIERNO LOCALES	46 247	43 273	31 255	37 290	30 867	27 592	33 979	39 756	31 555	29 938	28 138	63 471	5 793	27 171	32 965	TOTAL GOBIERNO LOCALES

1/ Gastos de todas las Municipalidades provinciales y distritales.

Gasto Devengado: Asociado a la verificación del cumplimiento de las obligaciones, esto es la entrega del bien o prestación del servicio.

Fuente: Ministerio de Economía y Finanzas - SIAF

Elaboración: BCRP, Sucursal Huancayo.

ANEXO 18

PASCO: INVERSIONES DEVENGADAS DEL SECTOR PÚBLICO POR NIVELES DE GOBIERNO 1/

Miles de nuevos soles

Niveles de Gobierno	2009												2010			Niveles de Gobierno
	ENE - FEB	FEB	MAR	ABR	MAY	JUN	JUL	AGO	SET	OCT	NOV	DIC	ENE	FEB	ENE - FEB	
Gobierno Central o Nacional	630	568	1 262	571	8 941	11 262	2 076	2 989	3 062	4 249	3 958	3 288	97	1 018	1 115	Gobierno Central o Nacional
Gobierno Regional de Pasco	3 874	3 197	3 370	11 560	4 829	6 753	73 426	3 738	17 111	9 496	8 685	30 526	315	3 916	4 231	Gobierno Regional de Pasco
Gobierno Local (Municipios)	39 194	38 303	25 705	31 806	25 316	21 497	27 049	33 036	24 693	24 060	21 537	52 237	2 534	21 144	23 678	Gobierno Local (Municipios)
TOTAL	43 698	42 068	30 337	43 938	39 085	39 513	102 551	39 762	44 866	37 805	34 180	86 051	2 946	26 079	29 025	TOTAL

1/ Gasto Devengado: Asociado a la verificación del cumplimiento de las obligaciones, esto es la entrega del bien o prestación del servicio.

Fuente: Ministerio de Economía y Finanzas - SIAF.

Elaboración: BCRP, Sucursal Huancayo.

ANEXO 19

PASCO: INVERSIONES DEVENGADAS DEL GOBIERNO CENTRAL POR FUNCIONES 1/

Miles de nuevos soles

Funciones	2009												2010			Funciones
	ENE - FEB	FEB	MAR	ABR	MAY	JUN	JUL	AGO	SET	OCT	NOV	DIC	ENE	FEB	ENE - FEB	
05: Orden Público y Seguridad	0	0	0	0	0	96	0	0	0	89	6	2	0	0	0	05: Orden Público y Seguridad
06: Justicia	15	0	0	11	0	3	0	3	23	6	0	12	0	0	0	06: Justicia
07: Trabajo	0	0	0	0	0	0	0	0	0	0	5	0	0	0	0	07: Trabajo
08: Comercio	0	0	0	0	0	0	0	0	0	0	0	0	0	0	0	08: Comercio
10: Agropecuaria	519	514	998	65	21	28	387	118	210	108	19	84	0	6	6	10: Agropecuaria
12: Energía	16	16	60	0	133	805	187	301	288	328	786	756	13	510	523	12: Energía
15: Transporte	59	33	152	26	7 798	10 210	1 410	2 320	2 311	3 272	3 097	1 830	65	162	227	15: Transporte
16: Comunicaciones	0	0	0	0	0	0	0	0	0	0	0	70	20	9	29	16: Comunicaciones
17: Medio Ambiente	0	0	0	0	0	0	0	0	0	0	0	0	0	2	2	17: Medio Ambiente
18: Saneamiento	0	0	27	50	52	63	2	0	0	5	0	47	0	0	0	18: Saneamiento
20: Salud	0	0	0	0	0	0	6	203	0	0	0	0	0	0	0	20: Salud
21: Cultura y Deporte	0	0	0	0	2	0	0	3	0	0	0	0	0	0	0	21: Cultura y Deporte
22: Educación	22	5	25	420	934	57	84	41	230	442	45	487	0	329	329	22: Educación
TOTAL GOBIERNO CENTRAL	630	568	1 262	571	8 941	11 262	2 076	2 989	3 062	4 249	3 958	3 288	97	1 018	1 115	TOTAL GOBIERNO CENTRAL

1/ Gastos en el departamento de la Presidencia del Consejo de Ministros (PCM), Poder Judicial, Ministerio Público, RENIEC y Ministerios.

Gasto Devengado: Asociado a la verificación del cumplimiento de las obligaciones, esto es la entrega del bien o prestación del servicio.

Fuente: Ministerio de Economía y Finanzas - SIAF.

Elaboración: BCRP, Sucursal Huancayo.

ANEXO 20

PASCO: INVERSIONES DEVENGADAS DEL GOBIERNO REGIONAL DE PASCO POR FUNCIONES 1/

Miles de nuevos soles

Funciones	2009												2010			Funciones
	ENE - FEB	FEB	MAR	ABR	MAY	JUN	JUL	AGO	SET	OCT	NOV	DIC	ENE	FEB	ENE - FEB	
03: Plan., Gest. y Reserv. de Contingencia	398	233	317	283	241	314	176	293	1 194	398	468	1 898	0	20	20	03: Plan., Gest. y Reserv. de Contingencia
05: Orden Público y Seguridad	5	4	4	0	4	0	0	0	0	0	0	0	0	0	0	05: Orden Público y Seguridad
07: Trabajo	0	0	11	1	5	3	0	2	1	1	0	0	0	0	0	07: Trabajo
09: Turismo	0	0	2	0	0	0	0	0	3	0	0	0	0	0	0	09: Turismo
10: Agropecuaria	80	29	49	2 960	686	140	93	99	793	375	449	1 664	0	178	178	10: Agropecuaria
11: Pesca	0	0	0	0	0	0	0	1	0	0	0	0	0	0	0	11: Pesca
12: Energía	0	0	0	0	4	1	3	1	0	0	0	38	0	0	0	12: Energía
13: Minería	0	0	0	0	3	5	0	0	0	10	0	0	0	0	0	13: Minería
14: Industria	0	0	0	0	0	0	0	0	0	0	0	0	0	0	0	14: Industria
15: Transporte	1 445	1 418	1 470	6 086	766	4 826	71 316	2 317	10 279	6 200	5 536	14 584	235	141	375	15: Transporte
16: Comunicaciones	0	0	1	0	0	0	0	0	0	4	0	0	0	0	0	16: Comunicaciones
18: Saneamiento	1 236	939	835	642	1 510	1 008	1 042	745	610	449	338	1 676	42	476	518	18: Saneamiento
20: Salud	65	55	99	140	1 541	281	709	167	3 729	1 834	831	6 783	0	0	0	20: Salud
22: Educación	281	161	463	1 262	5	47	0	71	387	115	985	3 763	38	3 082	3 120	22: Educación
23: Protección Social	364	357	118	187	65	128	88	33	68	82	72	66	0	20	20	23: Protección Social
24: Previsión Social	0	0	0	0	0	0	0	7	50	27	8	52	0	0	0	24: Previsión Social
TOTAL GOBIERNO REGIONAL	3 874	3 197	3 370	11 560	4 829	6 753	73 426	3 738	17 111	9 496	8 685	30 526	315	3 916	4 231	TOTAL GOBIERNO REGIONAL

1/ Gastos del Gobierno Regional de Pasco a través de su Sede Central y Unidades Ejecutoras

Gasto Devengado: Asociado a la verificación del cumplimiento de las obligaciones, esto es la entrega del bien o prestación del servicio.

Fuente: Ministerio de Economía y Finanzas - SIAF

Elaboración: BCRP, Sucursal Huancayo.

ANEXO 21

PASCO: INVERSIONES DEVENGADAS DE LOS GOBIERNO LOCALES POR FUNCIONES 1/

Miles de nuevos soles

Funciones	2009												2010			Funciones
	ENE - FEB	FEB	MAR	ABR	MAY	JUN	JUL	AGO	SET	OCT	NOV	DIC	ENE	FEB	ENE - FEB	
03: Plan., Gest. y Reserv. de Contingencia	1 788	1 507	2 553	3 402	2 363	2 022	2 373	3 888	1 904	1 894	2 419	3 808	80	3 541	3 621	03: Plan., Gest. y Reserv. de Contingencia
05: Orden Público y Seguridad	644	644	281	300	310	261	446	392	351	831	276	451	2	144	146	05: Orden Público y Seguridad
08: Comercio	440	391	430	531	3 354	22	342	203	190	243	99	737	435	1 171	1 606	08: Comercio
09: Turismo	3 628	3 620	107	222	360	432	374	161	26	95	96	177	3	10	13	09: Turismo
10: Agropecuaria	2 074	1 986	1 504	2 546	855	1 237	1 288	1 089	1 024	1 362	1 065	3 416	2	760	762	10: Agropecuaria
11: Pesca	17	14	4	0	227	253	20	136	10	22	16	154	0	0	0	11: Pesca
12: Energía	98	98	23	0	370	576	702	1 050	261	184	485	969	29	202	231	12: Energía
14: Industria	630	620	114	493	134	66	81	162	245	433	400	276	0	429	429	14: Industria
15: Transporte	7 768	7 674	5 195	11 870	4 527	5 240	7 179	9 548	6 101	8 006	8 644	13 298	404	6 170	6 574	15: Transporte
16: Comunicaciones	199	199	53	92	34	46	351	46	12	7	26	164	0	17	17	16: Comunicaciones
17: Medio Ambiente	1 082	1 057	898	834	694	1 054	1 258	1 818	673	1 000	596	1 907	35	414	449	17: Medio Ambiente
18: Saneamiento	4 980	4 881	3 374	2 920	3 921	3 189	4 928	7 036	5 228	3 422	3 330	11 821	745	3 139	3 883	18: Saneamiento
19: Vivienda y Desarrollo Urbano	1 818	1 763	539	138	490	218	1 146	625	718	668	245	968	26	369	395	19: Vivienda y Desarrollo Urbano
20: Salud	812	810	2 391	646	361	357	290	1 202	781	785	644	1 511	0	495	495	20: Salud
21: Cultura y Deporte	5 220	5 170	1 408	2 873	2 980	986	1 681	1 032	1 520	1 088	725	2 948	632	1 111	1 742	21: Cultura y Deporte
22: Educación	7 397	7 272	6 380	4 195	4 085	4 939	3 864	4 059	4 850	3 335	2 083	7 989	141	2 324	2 466	22: Educación
23: Protección Social	598	598	451	745	251	599	727	589	799	683	387	1 645	0	850	850	23: Protección Social
TOTAL GOBIERNO LOCALES	39 194	38 303	25 705	31 806	25 316	21 497	27 049	33 036	24 693	24 060	21 537	52 237	2 534	21 144	23 678	TOTAL GOBIERNO LOCALES

1/ Gastos de todas las Municipalidades provinciales y distritales.

Gasto Devengado: Asociado a la verificación del cumplimiento de las obligaciones, esto es la entrega del bien o prestación del servicio.

Fuente: Ministerio de Economía y Finanzas - SIAF

Elaboración: BCRP, Sucursal Huancayo.

ANEXO 22

PASCO: DEPÓSITOS EN EL SISTEMA FINANCIERO
(Miles de nuevos soles)

ENTIDADES FINANCIERAS	2009											2010	
	FEB	MAR	ABR	MAY	JUN	JUL	AGO	SET	OCT	NOV	DIC	ENE	FEB
I. EMPRESAS BANCARIAS	173 046	174 870	171 302	124 225	131 568	127 003	135 018	114 332	116 302	128 244	134 529	126 622	132 217
Crédito	68 093	72 228	63 935	63 010	64 634	63 921	66 685	57 952	58 715	58 284	60 217	54 665	59 753
Interbank	16 495	16 557	16 906	15 681	14 233	14 429	15 084	14 500	13 741	13 175	14 086	13 430	13 155
Continental	88 458	86 085	90 462	45 534	52 701	48 653	53 249	41 880	43 845	56 785	60 225	58 527	59 309
Banco del Trabajo													
II. INSTITUCIONES DE MICROFINANZAS	19 065	19 242	19 619	20 040	20 608	20 927	20 860	20 915	21 443	21 488	21 818	22 239	22 754
Empresas Financieras	1 119	1 070	1 040	937	1 008	1 019	944	938	856	1 033	827	761	612
CrediScotia	1 119	1 070	1 040	937	1 008	1 019	944	938	856	1 033	827	761	612
Financiera TFC	-	-	-	-	-	-	-	-	-	-	-	-	-
Financiera Confianza													
Cajas Municipales	17 946	18 171	18 580	19 103	19 600	19 909	19 916	19 977	20 587	20 454	20 991	21 478	22 142
CMAC Huancayo	17 478	17 633	17 958	18 387	18 718	18 992	18 948	18 823	19 038	18 711	19 160	19 485	19 676
CMAC Maynas	468	538	622	716	882	916	968	1 155	1 549	1 743	1 831	1 993	2 466
EDPYMES	-	-	-	-	-	-	-	-	-	-	-	-	-
Edpyme Confianza	-	-	-	-	-	-	-	-	-	-	-	-	-
III. BANCO DE LA NACIÓN	-	-	224 479	218 125	217 201	208 941	206 284	199 233	190 490	193 319	197 378	191 597	186 504
TOTAL (I + II + III)	192 112	194 111	415 401	362 390	369 378	356 871	362 162	334 480	328 235	343 051	353 725	340 458	341 474

Fuente: SBS.

Elaboración: BCRP, Sucursal Huancayo.

ANEXO 23

PASCO: DEPÓSITOS EN LAS ENTIDADES FINANCIERAS UBICADAS POR PROVINCIAS - FEBRERO 2010
(Miles de nuevos soles)

ENTIDADES FINANCIERAS	DEPÓSITOS						TOTAL DEPÓSITOS		
	PASCO			OXAPAMPA			CERRO DE PASCO		
	M/N	M/E	TOTAL	M/N	M/E	TOTAL	M/N	M/E	TOTAL
I. EMPRESAS BANCARIAS	88 799	34 993	123 792	6 523	1 902	8 425	95 322	36 895	132 217
Crédito	33 215	18 113	51 328	6 523	1 902	8 425	39 738	20 015	59 753
Interbank	8 588	4 567	13 155				8 588	4 567	13 155
Continental	46 996	12 313	59 309				46 996	12 313	59 309
II. INSTITUCIONES DE MICROFINANZAS	17 637	3 140	20 777	1 904	73	1 977	19 541	3 213	22 754
EMPRESAS FINANCIERAS	589	23	612	-	-	-	589	23	612
CrediScotia 1/	589	23	612				589	23	612
Financiera TFC 2/	-	-	-				-	-	-
Financiera Confianza 3/									
CAJAS MUNICIPALES	17 048	3 117	20 165	1 904	73	1 977	18 952	3 190	22 142
CMAC Huancayo	14 855	2 844	17 700	1 904	73	1 977	16 760	2 917	19 676
CMAC Maynas	2 192	273	2 466				2 192	273	2 466
TOTAL	106 436	38 133	144 569	8 427	1 974	10 402	114 863	40 107	154 970

1/ CrediScotia a partir de enero de 2009, antes Banco de Trabajo

2/ Financiera TFC a partir de agosto de 2008

3/ Financiera Confianza a partir de setiembre de 2009, antes Edpyme Confianza

Fuente: SBS.

Elaboración: BCRP, Sucursal Huancayo.

ANEXO 24

PASCO: CRÉDITOS DEL SISTEMA FINANCIERO AL SECTOR PRIVADO
(Saldos en miles de nuevos soles)

ENTIDADES FINANCIERAS	2009											2010	
	FEB	MAR	ABR	MAY	JUN	JUL	AGO	SET	OCT	NOV	DIC	ENE	FEB
I. EMPRESAS BANCARIAS	125 022	124 321	120 969	122 255	123 028	123 868	123 624	123 173	123 344	124 704	123 050	121 589	121 124
Crédito	37 930	38 214	38 407	38 684	39 183	38 243	38 487	38 925	39 481	40 347	40 504	39 698	40 283
Interbank	12 013	12 194	12 189	12 154	12 705	12 850	12 594	13 988	14 105	14 157	14 674	14 609	14 600
Continental	75 079	73 913	70 372	71 417	71 140	72 775	72 543	70 260	69 759	70 200	67 872	67 282	66 241
Banco de Trabajo													
II. INSTITUCIONES DE MICROFINANZAS	51 318	52 251	57 867	57 354	57 363	57 057	56 545	55 991	56 665	56 866	57 635	57 586	58 352
Empresas Financieras	5 369	5 172	9 877	9 708	9 911	9 946	9 918	18 998	19 465	19 521	19 508	19 325	19 690
CrediScotia	4 854	4 663	9 364	9 211	9 441	9 472	9 470	9 526	9 600	9 730	9 711	9 521	9 621
Financiera TFC	515	509	513	497	470	474	448	438	430	426	466	466	490
Financiera Confianza								9 034	9 434	9 364	9 331	9 338	9 579
Cajas Municipales	36 174	36 978	37 887	37 729	37 494	37 268	36 984	36 993	37 200	37 345	38 127	38 261	38 662
CMAC Huancayo	33 287	33 769	34 185	33 621	33 061	32 569	31 878	31 557	31 448	31 456	32 063	32 062	32 177
CMAC Maynas	2 887	3 209	3 702	4 108	4 433	4 700	5 105	5 436	5 752	5 889	6 065	6 199	6 485
EDPYMES	9 774	10 101	10 102	9 917	9 959	9 842	9 644	-	-	-	-	-	-
Edpyme Confianza	9 774	10 101	10 102	9 917	9 959	9 842	9 644						
III. BANCO DE LA NACIÓN 1/	-	-	-	-	-	-	-	-	-	18 316	20 540	20 540	2 540
TOTAL (I + II + III + IV)	176 340	176 572	178 836	179 609	180 391	180 924	180 169	179 164	180 009	199 887	201 226	199 715	182 017

1/ Preliminar en enero y febrero de 2010

Fuente: SBS.

Elaboración: BCRP, Sucursal Huancayo.

ANEXO 25

PASCO: CRÉDITO DE LAS ENTIDADES FINANCIERAS UBICADAS POR PROVINCIAS - FEBRERO 2010
(Miles de nuevos soles)

ENTIDADES FINANCIERAS	COLOCACIONES						TOTAL COLOCACIONES		
	PASCO			OXAPAMPA			CERRO DE PASCO		
	M/N	M/E	TOTAL	M/N	M/E	TOTAL	M/N	M/E	TOTAL
I. EMPRESAS BANCARIAS	74 618	39 840	114 458	6 052	615	6 666	80 670	40 454	121 124
Crédito	29 491	4 126	33 617	6 052	615	6 666	35 543	4 741	40 283
Interbank	13 975	625	14 600				13 975	625	14 600
Continental	31 152	35 089	66 241				31 152	35 089	66 241
II. INSTITUCIONES DE MICROFINANZAS	48 162	348	48 509	9 641	202	9 843	57 802	550	58 352
EMPRESAS FINANCIERAS	19 612	78	19 690	-	-	-	19 612	78	19 690
CrediScotia 1/	9 621	-	9 621				9 621	-	9 621
Financiera TFC 2/	490	-	490				490	-	490
Financiera Confianza 3/	9 501	78	9 579	-	-	-	9 501	78	9 579
CAJAS MUNICIPALES	28 549	270	28 819	9 641	202	9 843	38 190	472	38 662
CMAC Huancayo	22 064	270	22 334	9 641	202	9 843	31 705	472	32 177
CMAC Maynas	6 485	-	6 485				6 485	-	6 485
TOTAL	122 780	40 187	162 967	15 692	817	16 510	138 472	41 004	179 477

1/ CrediScotia a partir de enero de 2009, antes Banco de Trabajo

2/ Financiera TFC a partir de agosto de 2008

3/ Financiera Confianza a partir de setiembre de 2009, antes Edpyme Confianza

Fuente: SBS.

Elaboración: BCRP, Sucursal Huancayo.

ANEXO 26

PASCO: CARTERA PESADA DEL SISTEMA FINANCIERO
(En porcentajes)

ENTIDADES FINANCIERAS	2009												2010	
	ENE	FEB	MAR	ABR	MAY	JUN	JUL	AGO	SET	OCT	NOV	DIC	ENE	FEB 1/
I. EMPRESAS BANCARIAS	0,8	0,9	2,0	1,4	1,5	2,1	2,2	2,2	1,5	1,5	1,5	2,2	2,2	2,2
II. INSTITUCIONES DE MICROFINANZAS														
Empresas Financieras	2,3	4,3	4,9	1,6	0,7	0,2	0,2	2,4	2,4	0,2	2,8	2,4	2,4	2,4
Cajas Municipales	1,4	1,8	1,9	2,1	2,5	4,1	3,5	3,8	3,4	4,0	3,8	3,8	3,8	3,8
EDPYMEs	2,9	2,8	2,8	3,5	3,0	3,1	3,9	-	-	-	-	-	-	-
TOTAL	1,0	1,0	2,1	1,6	1,7	2,5	2,4	2,5	2,0	2,1	2,1	2,5	2,5	2,5

1/ Preliminar

Fuente: Hasta noviembre de 2007, empresas financieras del departamento.

A partir de diciembre de 2007, Superintendencia de Banca y Seguros (SBS).

Elaboración: BCRP, Sucursal Huancayo.

VI. FICHA TÉCNICA

Metodología del Cálculo del Indicador de Actividad Económica Regional de Pasco

El Indicador de Actividad Económica Regional es un indicador parcial de corto plazo, que busca medir el desenvolvimiento de la economía regional, a partir de la evolución de la actividad de los principales sectores. Los sectores considerados representan el 84,0 por ciento del Valor Agregado Bruto del departamento, publicado por el INEI.

El indicador regional, se obtiene mediante la agregación ponderada de los índices sectoriales, utilizando como factor de ponderación la estructura porcentual anual del año 2007, elaborado por el INEI.

$$\text{Indicador} = \sum_{i=1}^n I_{\text{sector } i(t)} * w_i$$

I_i = Índice del sector i en el período (mes) t
 n = Número de sectores que componen el índice
 w_i = Peso relativo ponderado del sector i en base a su contribución al PBI departamental 2007.

Lo sectores que incluye el indicador son: agropecuario, minería, manufactura, electricidad, construcción, servicios gubernamentales y servicios financieros.

El índice de los sectores agropecuario, minería, manufactura y electricidad se calcula en base al Valor Bruto de Producción, de la siguiente manera:

$$\text{Índice sector } i = \left[\frac{VBP_{it}}{VBP_i \text{ prom. 2007}} \right] * 100$$

Donde:

i = Sector analizado
 VBP_{it} = Valor Bruto de la Producción del sector i del mes t a precios de 1994.
 $VBP \text{ prom } i \text{ 2007}$ = Valor Bruto de Producción promedio 2007 del sector i a precios de 1994.

Características del procedimiento:

- a) La clasificación de los sectores productivos se basa en la Clasificación Industrial Internacional Uniforme (CIIU-Revisión 3).
- b) Las fuentes de la información sectorial son:
 - Para los sectores agropecuario y minería, los respectivos ministerios sectoriales.
 - Para el sector manufactura, la fuente es el Ministerio de la Producción de Pasco, que elabora estadísticas de producción de oxido de calcio.
 - Para el sector electricidad, la fuente es el Organismo Supervisor de la Inversión en Energía y Minería (Osinergmin).
 - Para el sector construcción, la fuente es la empresa Cemento Andino.
 - Para los sectores servicios gubernamentales y servicios financieros, las fuentes son el Ministerio de Economía y Finanzas (Sistema Integrado de Administración Financiera del Sector Público SIAF-SP) y la Superintendencia de Banca, Seguros y AFP, respectivamente.
- c) El valor bruto de producción (VBP) de los sectores agropecuario, minería, y electricidad, se obtiene de la aplicación de los precios del año base (1994), a los volúmenes de producción de los sectores respectivos. Los precios del año base, son los utilizados por la Dirección Nacional de Cuentas Nacionales del INEI.
- d) El VBP del sector construcción se estima de manera indirecta y se utiliza como información básica los despachos de cemento.

- e) El VBP del sector servicios gubernamentales se calcula a partir del gasto en *Remuneraciones* y compra de *Bienes y Servicios* del Gobierno Regional, que se deflactan a precios del año 1994, utilizando el IPC e IPM, respectivamente. La fuente es el Ministerio de Economía y Finanzas
- f) El VBP del sector Servicios Financieros se calcula a partir de la sumatoria de los saldos de intermediación (créditos directos y depósitos) de las instituciones financieras que operan en el departamento, deflactados a precios de 1994, utilizando el IPC.

Estructura del Indicador de Actividad Económica Regional

SECTOR	PONDERACION (%) 2007
Agropecuario	9,1
Minería	56,2
Manufactura	2,9
Electricidad	2,6
Construcción	6,0
Servicios Gubernamentales	5,3
Servicios Financieros	1,8
TOTAL	84,0

Nota: Para el caso del sector servicios financieros, se considera el peso del sector a nivel nacional.