



BANCO CENTRAL DE RESERVA DEL PERÚ

SUCURSAL HUANCAYO

**SÍNTESIS ECONÓMICA DE PASCO
ENERO 2010¹**

DEPARTAMENTO ESTUDIOS ECONÓMICOS

¹ En la elaboración de este informe participaron: Francisco Callupe Casaño y Miguel Angel Campos Arias.

CONTENIDO

RESEÑA INTRODUCTORIA.....	3
I. ACTIVIDAD PRODUCTIVA.....	4
1.1. Producción.....	
1.1.1. Producción Agropecuaria.....	4
1.1.2. Producción Minera.....	9
1.1.3. Producción Manufacturera.....	10
1.1.4. Construcción.....	11
1.1.5. Producción Eléctrica.....	11
1.2. Turismo.....	12
II. SECTOR EXTERNO.....	13
2.1 Exportaciones.....	13
III. FINANZAS PÚBLICAS.....	15
3.1. Ingresos del Gobierno Central.....	15
3.2. Gastos del Sector Público.....	16
3.3. Inversiones del Sector Público.....	18
IV. MONEDA Y CRÉDITO.....	20
4.1. Depósitos del Sistema Financiero.....	20
4.2. Crédito del Sistema Financiero.....	21
4.3. Créditos al Sector Micro Financiero.....	24
V. INFORMACIÓN ESTADÍSTICA.....	
Anexo 1: Producción Agropecuaria.....	26
Anexo 2: Superficie Sembrada por Campaña.....	27
Anexo 3: Superficie Cosechada.....	28
Anexo 4: Producción Minera Metálica.....	29
Anexo 5 y 6: Producción Manufacturera.....	30
Anexo 7: Producción Eléctrica.....	31
Anexo 8: Arribos por Categorías.....	32
Anexo 9: Exportaciones FOB por Grupo de Producto.....	33
Anexo 10: Exportaciones de Productos Tradicionales.....	34
Anexo 11: Exportaciones de Productos No Tradicionales.....	35
Anexo 12: Exportaciones por Bloque Económico y Países.....	36
Anexo 13: Ingresos Corrientes del Gobierno Central.....	37
Anexo 14 y 15: Gasto del Sector Público y del Gobierno Central por Genérica de Gasto.....	38
Anexo 16 y 17: Gastos del Gobierno Regional y Gobiernos Locales por Genérica de Gasto.....	39
Anexo 18 y 19: Inversiones del Sector Público y del Gobierno Central por Funciones.....	40
Anexo 20 y 21: Inversiones del Gobierno Regional y Gobiernos Locales por Funciones.....	41
Anexo 22: Depósitos y Obligaciones del Sistema Financiero.....	42
Anexo 23: Depósitos en las Entidades Financieras ubicadas por Principales Provincia.....	43
Anexo 24: Créditos del Sistema Financiero al Sector Privado.....	44
Anexo 25: Crédito de las Entidades Financieras ubicadas por Principales Provincias.....	45
Anexo 26: Cartera Pesada del Sistema Financiero.....	46
Anexo 27: Morosidad en las Entidades Financieras ubicadas por Principales Provincias.....	47
VI. FICHA TÉCNICA.....	48

DIRECCIÓN EN INTERNET

<http://www.bcrp.gob.pe>

RESEÑA INTRODUCTORIA

En enero, el **Indicador de Actividad Económica Regional** declinó 0,3 por ciento, debido al desempeño negativo de la minería, electricidad y servicios financieros; contrarrestado parcialmente por los aumentos en los sectores agropecuario, manufacturero, construcción y servicios gubernamentales. La minería se redujo ante la menor producción de oro, plomo y plata; electricidad por la mayor producción en enero de 2009 (efecto base); y los servicios financieros, por la caída en los saldos captados (depósitos). Contrariamente, el sector agropecuario creció por la mayor producción agrícola; construcción, por la mayor demanda de las Municipalidades; y los servicios gubernamentales, por el incremento de las Remuneraciones y compra de Bienes y Servicios en el Gobierno Regional.

La producción **agropecuaria** creció 7,1 por ciento, explicado por el resultado positivo del sub sector agrícola, ante los incrementos en papa, yuca, rocoto, granadilla y habas. Contrariamente, se redujo el sub sector pecuario, por menores resultados en lana de ovino, leche y carnes de vacuno y ovino.

La **minería** cayó en 7,5 por ciento, debido a la menor producción de plomo, plata y oro. Entre las empresas con menor producción se cuenta a Volcan, Chungar, El Brocal, Milpo, Buenaventura, Pan American Silver, Chancadora Centauro y Minera Atacocha. En el contexto nacional, el departamento participó con el 28,5 por ciento de la producción nacional de zinc, el 21,6 por ciento de plata, el 38,0 por ciento de plomo, el 1,7 por ciento de cobre y el 0,9 por ciento de oro, constituyéndose en el primer productor de plomo y plata, el segundo de zinc, el octavo de cobre y noveno de oro.

La actividad **manufacturera** del mes, determinada por la producción de óxido de calcio aumentó 42,4 por ciento, debido a la menor producción de meses anteriores.

Las **exportaciones** totalizaron US\$ 85,8 millones, superior en US\$ 67,9 millones (380,0 por ciento), a su similar de enero 2009, como

efecto de las mayores ventas de concentrados mineros, al no ser demandados para su refinación en el complejo metalúrgico de La Oroya (Junín) desde junio del año anterior. Las **exportaciones de productos tradicionales** aumentaron en US\$ 67,9 millones, en tanto que los envíos de los **no tradicionales** sumaron US\$ 7 miles, no registrándose exportaciones de dicho tipo en enero del año anterior.

Los **ingresos recaudados por el Gobierno Central** (Sunat) totalizaron en el mes S/. 2,4 millones, menor en S/. 344 miles (-13,0 por ciento), como efecto de los menores recaudos por IGV, al decrecer en S/. 444 miles (-35,4 por ciento).

El **Gasto del Sector Público**, totalizó S/. 28,3 millones, superior en S/. 4,2 millones (16,7 por ciento), debido a la mayor ejecución presupuestal de los Gobiernos Locales (Municipios), en 93,9 por ciento, y del Gobierno Central en 16,8 por ciento, no obstante la reducción en el Gobierno Regional (-2,3 por ciento). Los Gastos Corrientes y de Capital aumentaron en 12,6 y 68,7 por ciento, respectivamente.

La **Inversión Pública** alcanzó S/. 2,9 millones, superior en S/. 1,3 millones (79,9 por ciento), debido a las mayores obras en Cultura y Deporte, Transporte, Saneamiento y Comercio. Las mayores inversiones se debieron únicamente a las obras devengadas por los Municipios, creciendo su gasto en S/. 1,6 millones (183,3 por ciento). En el Gobierno Regional, las inversiones en el mes se redujeron en S/. 363 miles (-53,8 por ciento), debido a menores obras en Saneamiento.

En el **sistema financiero**, disminuyeron los saldos depositados en S/. 37,8 millones (-20,6 por ciento), principalmente en las empresas bancarias; en tanto que aumentaron los créditos en S/. 4,7 millones (2,3 por ciento), comparado con sus similares de enero de 2009. El índice de cartera pesada fue 1,9 por ciento, mayor en 0,8 puntos porcentuales al índice de enero de 2009.

I. ACTIVIDAD PRODUCTIVA

1.1 Producción

Durante el primer mes de 2010, el **indicador regional** decreció 0,3 por ciento, debido al desempeño negativo de la minería (-7,5 por ciento), electricidad (-7,0 por ciento) y servicios financieros (-9,6 por ciento); contrarrestado parcialmente por los resultados positivos en los sectores agropecuario (7,1 por ciento), manufactura (42,4 por ciento), construcción (11,9 por ciento) y servicios gubernamentales (31,4 por ciento). La minería se redujo ante la menor producción de oro, plomo y plata; electricidad por la mayor producción en enero de

2009 de la hidroeléctrica de Yuncan (efecto base); y los servicios financieros, por la caída en los saldos captados (depósitos), efecto de la menor actividad minera en el departamento. Contrariamente, el sector agropecuario creció por la mayor producción agrícola; la manufactura ante la menor producción de meses pasados; construcción, por la mayor demanda de las Municipalidades; y los servicios gubernamentales, por el incremento de las Remuneraciones y compra de Bienes y Servicios en el Gobierno Regional.

CUADRO Nº 1
INDICADOR DE ACTIVIDAD ECONÓMICA REGIONAL 1/ 2/
(Variación porcentual respecto a similar periodo del año anterior)

Sectores	Ponderación 3/	2010
		ENERO
Agropecuario	9,1	7,1
Agrícola		14,7
Pecuario		-3,1
Minería	56,2	-7,5
Manufactura	2,9	42,4
Electricidad	2,6	-7,0
Construcción	6,0	11,9
Servicios gubernamentales	5,3	31,4
Servicios financieros	1,8	-9,6
TOTAL	84,0	-0,3

1/ Es un indicador parcial de la actividad económica de la región que alcanza una cobertura de 84,0 por ciento del valor agregado bruto de la producción regional según cifras del INEI.

2/ Actualizado con información al 26 de marzo de 2010.

3/ Considera la estructura productiva de la región para el año 2007 según cifras del INEI.

En el caso de los servicios financieros se considera como ponderación el promedio nacional para dicho año (1,8 por ciento).

Fuente: MINAG, MINEM, PRODUCE-PASCO, OSINERGMIN, MEF, SBS y Cemento Andino,

Elaboración: BCRP, Sucursal Huancayo.

1.1.1. Producción Agropecuaria

La actividad agropecuaria creció 7,1 por ciento en enero, explicado por el resultado positivo del sub sector agrícola (14,7 por ciento), como efecto principal de los incrementos en papa,

yuca, rocoto, granadilla y habas. Contrariamente, se redujo el sub sector pecuario, (-3,1 por ciento), ante los menores resultados en lana de ovino, leche y carnes de vacuno y ovino.

CUADRO Nº 2
VALOR BRUTO DE PRODUCCIÓN AGROPECUARIO
(Variación real 1/)

	ENERO	
	2009	2010
Sub sector Agrícola	-3,1	14,7
Sub sector Pecuario	-6,3	-3,1
Sector Agropecuario	-4,5	7,1

1/ Respecto al mismo mes o período del año anterior, a precios de 1994

Fuente: MINAG.

Elaboración: BCRP, Sucursal Huancayo.

GRÁFICO Nº 1
VALOR BRUTO DE PRODUCCIÓN AGROPECUARIO 2009 – 2010
(Variación real)

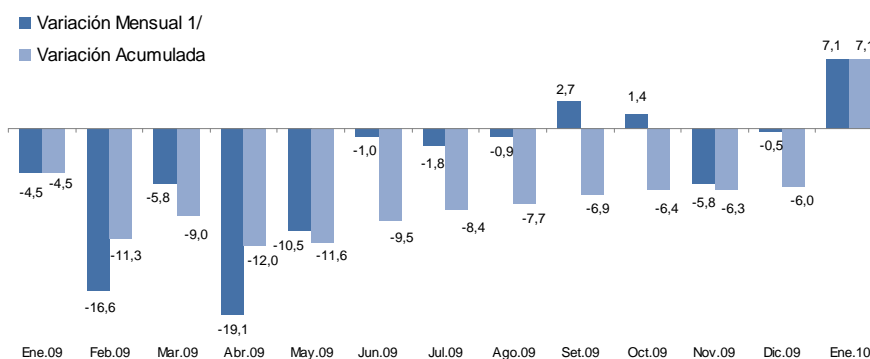

1/ Respecto a similar mes del año precedente

Elaboración: BCRP, Sucursal Huancayo.

Sub Sector Agrícola

El incremento de 14,7 por ciento del mes fue resultado de la mayor producción de la zona ceja de selva y selva (provincia de Oxapampa), sobresaliendo los aumentos en yuca (97,7 por ciento), rocoto (189,5 por ciento), granadilla (101,5 por ciento) y maíz amarillo duro (11,5 por ciento); en tanto que en la zona de sierra (provincia de Pasco y Daniel A. Carrión) resaltó la mayor producción de papa (84,0 por ciento) y habas (540 por ciento). Respecto al aumento en yuca, se explicó por las mayores cosechas ante la mayor demanda local, principalmente de la

zona de Puerto Bermúdez; en granadilla, por el ingreso de nuevas hectáreas a producción como respuesta del precio favorable de mercado en años anteriores; en maíz amarillo duro, por las mayores siembras ante los mayores precios de mercado registrados en época de instalación; y en el caso de la papa, debido a que en los distritos de Paucartambo y Huachón, provincia de Pasco, los agricultores recibieron apoyo con fertilizantes químicos y fungicidas, provenientes de un Fideicomiso del canon hidroenergético.

CUADRO Nº 3
PRODUCCIÓN DE PRINCIPALES PRODUCTOS AGRÍCOLAS 1/
(TM)

CULTIVO	ENERO		
	2009	2010	Var. %
Papa	6 878	12 655	84,0
Pasto Setaria	8 009	6 960	-13,1
Plátano	6 898	5 980	-13,3
Yuca	1 878	3 713	97,7
Maíz Amarillo Duro	1 094	1 220	11,5
Rocoto	416	1 203	189,5
Arroz Cáscara	990	782	-21,0
Granadilla	276	557	101,5
Piña	273	301	10,3
Haba Grano Verde	45	288	540,0
Pijuayo	285	235	-17,5
Pasto Dactylis	225	197	-12,7
Pasto Rye Grass	234	191	-18,4
Palto	174	189	8,3
Zapallo	252	185	-26,6
Alfalfa	48	128	165,8
Papaya	37	106	186,5
Otros	10 434	200	-98,1

1/ Cifras preliminares.

Fuente: Dirección Regional de Agricultura Pasco.

Elaboración: BCRP, Sucursal Huancayo.

**GRÁFICO Nº 2
VALOR BRUTO DE PRODUCCIÓN AGRÍCOLA 2009 - 2010
(Variación Real)**

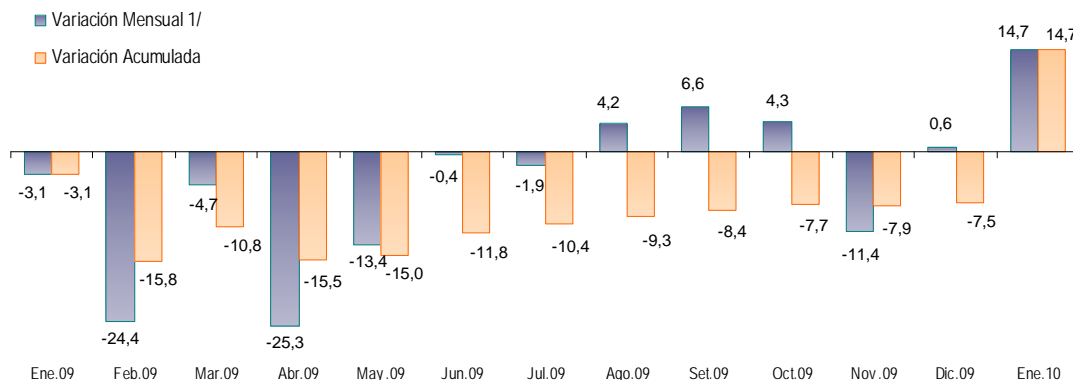

1/ Respecto a similar mes del año precedente

Elaboración: BCRP, Sucursal Huancayo.

En la estructura del VBP agrícola del mes, la producción de papa participó con el 47 por ciento, seguido de plátano (16 por ciento), yuca (12 por ciento) y pasto setaria (7 por ciento), entre los principales. Los productos

destinados a consumo humano, con 85 por ciento de participación, crecieron en 45,0 por ciento, en tanto que los destinados a consumo industrial y animal se redujeron en 25,6 y 59,2 por ciento, respectivamente.

**GRÁFICO Nº 3
CINCO PRINCIPALES PRODUCTOS
EN EL VBP AGRÍCOLA
(ENERO)**

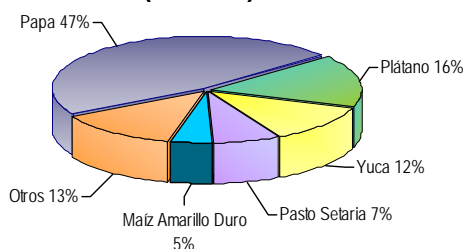

**GRÁFICO Nº 4
COMPOSICIÓN DEL VBP AGRÍCOLA
(ENERO)**

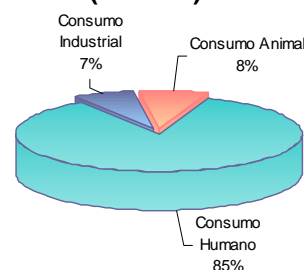

Elaboración: BCRP, Sucursal Huancayo.

Los precios en chacra aumentaron para granadilla (23,6 por ciento) y plátano (13,8 por ciento); en tanto que decrecieron en papa (-48,5 por ciento) y rocoto (-14,4 por ciento). Respecto a la granadilla y plátano, explicado por la mayor demanda de Lima; en tanto que

la reducción en rocoto se debió a la mayor producción local y en el caso de la papa, por la mayor oferta local y regional, al haberse iniciado las cosechas de la campaña grande en la sierra central.

**CUADRO Nº 4
PRECIOS EN CHACRA DE PRINCIPALES CULTIVOS
(Nuevos soles por Kg.)**

CULTIVO	ENERO		Var. %
	2009	2010	
Café	0,00	0,00	-
Granadilla	1,31	1,62	23,6
Papa	0,81	0,42	-48,5
Plátano	0,43	0,49	13,8
Rocoto	1,17	1,00	-14,4

Fuente: Dirección Regional de Agricultura Junín.

Elaboración: BCRP, Sucursal Huancayo.

Siembras

Durante el sexto mes de la campaña agrícola 2009-2010 se instalaron 712 hectáreas, mayor en 363 hectáreas (104,0 por ciento), explicado por las mayores instalaciones de cebada, al aumentar en 156 hectáreas (278,6 por ciento), debido a los buenos precios de mercado, incrementándose las instalaciones en las zonas de Huariaca y Pallanchacra.

Entre agosto 2009 y enero 2010 se instalaron 22 954 hectáreas, mayor en 1 931 hectáreas (9,2 por ciento) respecto de similar periodo de

la campaña anterior, como efecto de mayores siembras en la zona sierra, sobresaliendo el aumento de siembras en papa (20,3 por ciento), maíz choclo (14,1 por ciento), maíz amiláceo (5,9 por ciento), olluco (5,9 por ciento) y arveja. Las mayores siembras se explican por el apoyo con fertilizantes químicos y fungicidas que recibieron los agricultores, de 20 a 25 sacos por productor, en los distritos de Paucartambo y Huachón, proveniente del canon hidroenergético a través de un Fideicomiso.

**CUADRO Nº 5
SUPERFICIE SEMBRADA (Has) 1/**

CULTIVO	ENERO			CAMPAÑA AGRÍCOLA 2/		
	2009	2010	Var. %	2008 / 2009	2009 / 2010	Var. %
Arroz Cáscara	30	35	16,7	1 694	1 465	-13,5
Arveja Grano Verde	0	25	-	0	144	-
Caigua	1	3	200,0	30	26	-13,3
Cebada Grano	56	212	278,6	198	218	10,1
Frejol Grano Seco	0	0	-	283	164	-42,0
Granadilla	22	30	36,4	195	229	17,4
Haba Grano Verde	0	0	-	527	435	-17,5
Haba Grano Seco	0	0	-	685	607	-11,4
Maíz Amiláceo	0	0	-	1 206	1 277	5,9
Maíz Choclo	1	0	-100,0	517	590	14,1
Mandarina	0	0	-	0	0	-
Naranja + tangelo	0	0	-	0	0	-
Oca	0	0	-	697	565	-18,9
Olluco	0	0	-	659	698	5,9
Palto	0	1	-	0	2	-
Papa	0	0	-	7 703	9 265	20,3
Papaya	0	1	-	0	1	-
Otros	239	405	69,5	6 629	7 268	9,6
TOTAL	349	712	104,0	21 023	22 954	9,2

1/ Cifras preliminares.

2/ De agosto al mes de julio.

Fuente: Dirección Regional de Agricultura Pasco.

Elaboración: BCRP, Sucursal Huancayo.

Sub Sector Pecuario

La actividad pecuaria se redujo 3,1 por ciento en el mes, como efecto de la menor producción de lana (-4,9 por ciento), leche (-1,9 por ciento) y carnes de vacuno (-3,0 por ciento) y ovino (-3,2 por ciento), principalmente. La menor producción de carne de ovino y lana se debió al mal estado del clima y de los pastos naturales en las

provincias de Pasco y Daniel A. Carrión (zona sierra); en tanto que en carne de vacuno y leche, por menores rendimientos en la provincia de Oxapampa (zona ceja de selva y selva) ante las mayores lluvias que provocaron deficiente alimentación del ganado por mal estado de los pastos.

**CUADRO Nº 6
PRODUCCIÓN PECUARIA
(T.M.)**

ESPECIES	ENERO		
	2009	2010	Var. %
CARNE			
Carne de Alpaca	7,5	7,3	-3,3
Carne de Ave	12,0	11,6	-4,0
Carne de Caprino	1,0	1,0	4,0
Carne de Llama	4,9	5,2	6,5
Carne de Ovino	116,4	112,6	-3,2
Carne de Porcino	155,4	152,3	-2,1
Carne de Vacuno	255,7	248,0	-3,0
Leche	1 594,9	1 564,0	-1,9
Huevos	12,8	15,2	18,7
Lana de Ovino	423,7	403,0	-4,9
FIBRA			
Fibra de Alpaca	0,0	0,0	-
Fibra de Llama	0,0	0,0	-

Fuente: Dirección Regional de Agricultura Pasco.
Elaboración: BCRP, Sucursal Huancayo.

**GRÁFICO Nº 5
VALOR BRUTO DE PRODUCCIÓN PECUARIA 2009 - 2010
(Variación real)**

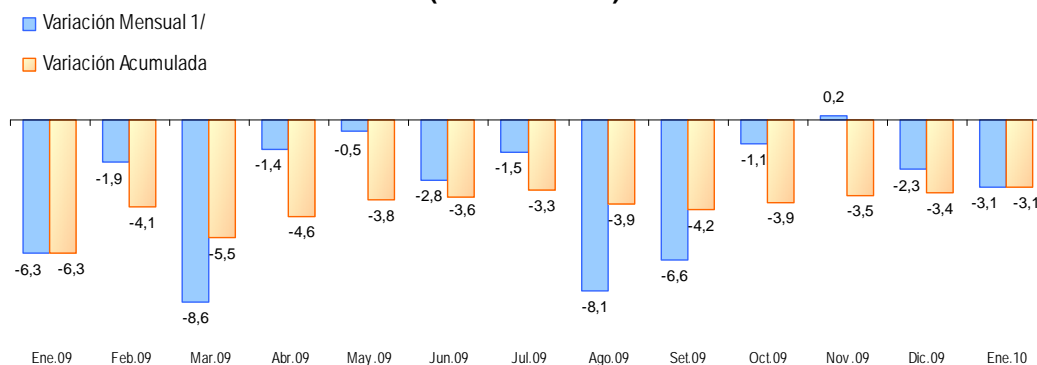

1/ Respecto a similar mes del año precedente

Elaboración: BCRP, Sucursal Huancayo.

**GRÁFICO Nº 6
PARTICIPACIÓN EN EL VBP PECUARIO
(ENERO)**

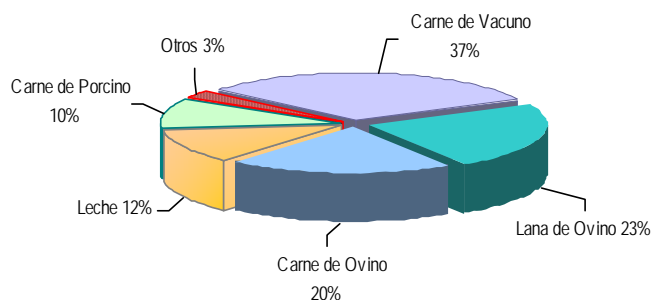

Elaboración: BCRP, Sucursal Huancayo.

1.1.2. Producción Minera

La actividad minera decreció en 7,5 por ciento, debido a la menor producción de plomo (-22,4 por ciento), plata (-24,1 por ciento) y oro (-32,4 por ciento). En plomo, por la nula actividad de refinación de minerales en La Oroya (Junín), único lugar en el país donde se refinaba dicho mineral.

Entre las empresas con menor producción de plomo se cuenta a Volcan, Administradora Chungar, El Brocal y Milpo; en plata, a Buenaventura, Volcan y Pan American Silver; y en oro, a Chancadora Centauro, Milpo y Minera Atacocha.

**CUADRO Nº 7
PRODUCCIÓN MINERA METÁLICA
(Contenido Fino)**

	ENERO		
	2009	2010	Var. %
Cobre (TMF)	1 602	1 697	5,9
Plomo (TMF)	11 396	8 841	-22,4
Zinc (TMF)	34 692	35 460	2,2
Oro (Grs.f)	200 859	135 815	-32,4
Plata (Kg.f)	84 191	63 903	-24,1
TOTAL 1/			-7,5

1/ Variación en términos reales, a precios de 1994.

Fuente: DGM/DPM/ Estadística Minera.

Elaboración: BCRP, Sucursal Huancayo.

**GRÁFICO Nº 7
VALOR BRUTO DE PRODUCCIÓN MINERA 2009 - 2010**

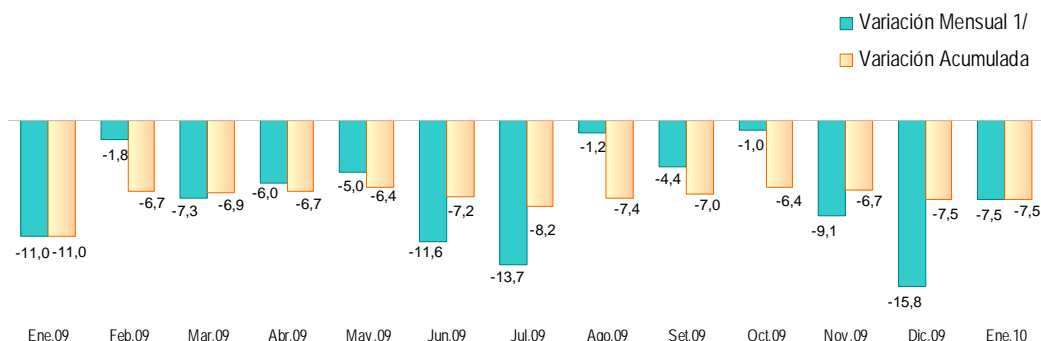

1/ Respecto a similar mes del año precedente

Elaboración: BCRP, Sucursal Huancayo.

**GRÁFICO Nº 8
PARTICIPACIÓN EN EL VBP MINERO
(ENERO 2010)**

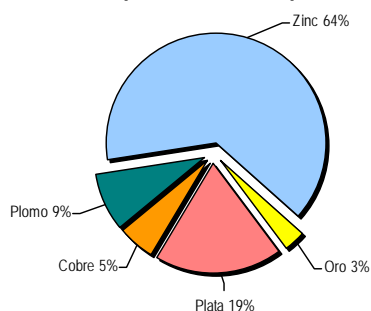

**GRÁFICO Nº 9
EVOLUCIÓN DEL VBP MINERO**

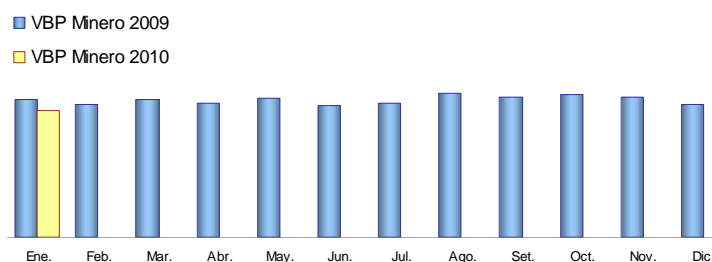

Elaboración: BCRP, Sucursal Huancayo.

La producción de zinc, plata y plomo constituyen las de mayor importancia en el departamento y el país, significando en el mes

el 64, 19 y 9 por ciento, respectivamente, del VBP minero departamental.

**GRÁFICOS Nº 10 Y 11
PRODUCCIÓN DE ZINC Y PLATA POR EMPRESA**

PRODUCCIÓN DE ZINC

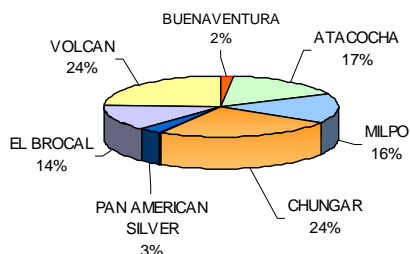

PRODUCCIÓN DE PLATA

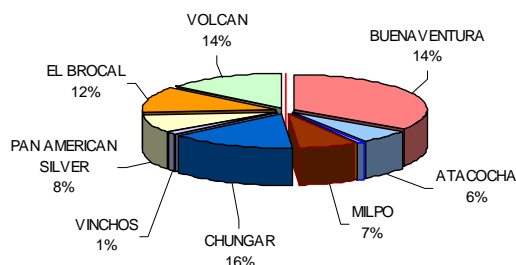

Elaboración: BCRP, Sucursal Huancayo.

La minería se constituye en la actividad económica departamental más importante al explicar el 56,2 por ciento de la estructura productiva de Pasco en el 2007. Debido a ello, durante el primer mes de 2010 representó el 28,5 por ciento de la producción nacional de zinc, el 21,6 por ciento de plata, el 38,0 por ciento de plomo, el 1,7 por ciento de cobre y el 0,9 por ciento de oro, constituyéndose en el primer productor de plomo y plata, el segundo de zinc, el octavo de cobre, y el noveno de

oro; no obstante que en plata y plomo, estas participaciones fueron mayores en enero de 2009, al alcanzar 27,7 y 41,9 por ciento, respectivamente.

En enero y dentro del contexto nacional, Pasco participó con el 9,5 por ciento del VBP minero del país, el cual se redujo en 0,16 por ciento, ante la menor producción nacional de cobre, plata, plomo, zinc, molibdeno y estaño.

**GRÁFICO Nº 12
PASCO: PARTICIPACIÓN EN EL VBP MINERO NACIONAL 1/
(ENERO 2010)**

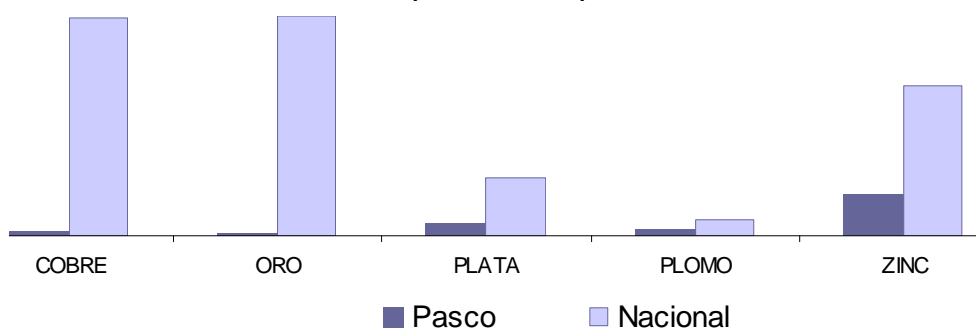

1/ A precios de 1994.
Elaboración: BCRP, Sucursal Huancayo.

1.1.3. Producción Manufacturera

La actividad manufacturera de enero, determinada por la producción de óxido de calcio y con mercado en la región central del país, aumentó 42,4 por ciento, explicado por la menor producción de meses anteriores, toda vez que la actividad minera mensual durante todo el 2009 fue inferior a sus similares de

2008, como efecto de la menor demanda internacional por la crisis financiera mundial.

El óxido de calcio, producido en la provincia de Pasco y que se utiliza como insumo para la neutralización de los relaves y aguas ácidas, es demandado por las empresas mineras de la región centro.

CUADRO Nº 8
VALOR BRUTO DE PRODUCCIÓN DEL SECTOR MANUFACTURA
(Variación real 1/)

	ENERO	
	2009	2010
Producción de Oxido de Calcio	-0,4	42,4

1/ Respecto al mismo mes o periodo del año anterior, a precios de 1994.

Fuente: PRODUCE – Pasco.

Elaboración: BCRP, Sucursal Huancayo.

GRÁFICO Nº 13
PRODUCCIÓN Y VENTA DE OXIDO DE CALCIO
(En toneladas)

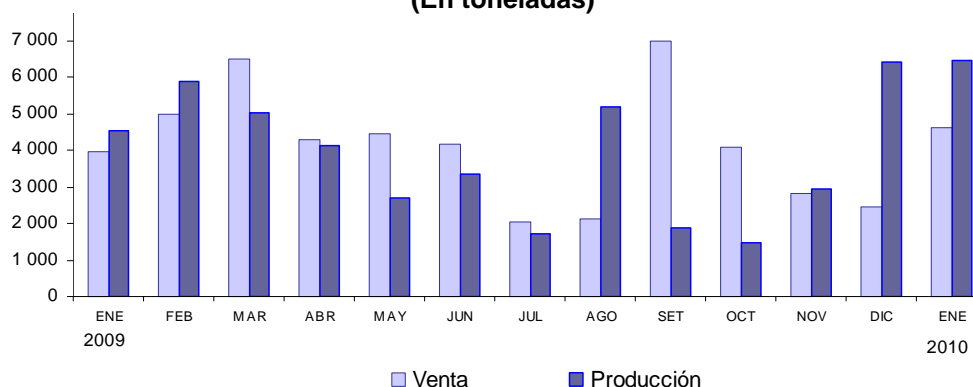

Elaboración: BCRP, Sucursal Huancayo.

1.1.4. Construcción

Luego de contraerse los despachos de cemento en diciembre pasado por efecto de las mayores lluvias, se recuperaron en enero al crecer en 11,9 por ciento como efecto de la mayor demanda de las Municipalidades para obras de Saneamiento (agua, desagüe y alcantarillado), Cultura y Deporte (lozas deportivas) y Transporte (pistas y veredas), principalmente

por las municipalidades de la provincia de Pasco que reciben recursos proveniente del canon hidroenergético por la producción de la hidroeléctrica de Yuncan. La demanda privada por el lado de las empresas mineras y contratistas conexos aún se mantendría baja.

CUADRO Nº 9
INDICADOR DEL SECTOR CONSTRUCCIÓN

	ENERO		
	2009	2010	Var. %
Despacho de Cemento (TM)	8 090	9 052	11,9

Fuente: Empresa Cemento Andino.

Elaboración: BCRP, Sucursal Huancayo.

1.1.5. Electricidad

Luego de la mayor producción del mes anterior, en enero se redujo en 7,0 por ciento, como efecto de la menor producción de la empresa Enersur a través de su hidroeléctrica de Yuncan, debido a que en enero de 2009 dicha central registró una mayor producción (efecto base).

La producción de la empresa Enersur, que se desarrolla en el distrito de Paucartambo utilizando las aguas del río Huachón, representó el 99,7 por ciento de la producción departamental del mes, beneficiando desde el último trimestre de 2005 a los municipios distritales de Paucartambo y Huachón por la transferencia de recursos financieros procedentes del canon hidroenergético.

**CUADRO Nº 10
PRODUCCIÓN DE ELECTRICIDAD
(En MW.h)**

	ENERO		
	2009	2010	Var. %
ELECTROCENTRO	230	231	0,4
ENERSUR	87 852	81 692	-7,0
TOTAL	88 082	81 923	-7,0

Fuente: OSINERGMIN.
Elaboración: BCRP, Sucursal Huancayo.

1.2 Turismo

En el mes, el número de arribos y pernoctaciones crecieron en 6,4 y 3,2 por ciento, respectivamente, sustentado en la mayor afluencia de visitantes nacionales y extranjeros. De los 12,6 mil turistas que arribaron en el mes, el 98,9 por ciento fueron nacionales, cuya permanencia promedio se redujo en 5,3 por ciento.

**CUADRO Nº 11
INDICADORES DE OCUPABILIDAD EN
ESTABLECIMIENTOS DE HOSPEDAJE 1/**

	ENERO		
	2009	2010	Var. %
ARRIBOS	11 815	12 568	6,4
- Nacionales	11 731	12 426	5,9
- Extranjeros	84	142	69,0
PERNOCTACIONES	15 362	15 859	3,2
- Nacionales	15 124	15 526	2,7
- Extranjeros	238	333	39,9
PERMANENCIA (días)	1,36	1,27	-6,6
- Nacionales	1,32	1,25	-5,3
- Extranjeros	1,94	2,08	7,2

1/ Incluye todas las clases y categorías.
Fuente: MINCETUR www.mincetur.gob.pe
Elaboración: BCRP, Sucursal Huancayo.

Entre los registros de nacionales, sobresalió los que procedieron de la misma región (35 por ciento), seguido de Lima Metropolitana (23 por ciento), Junín (21,0 por ciento) y Lima provincias (9 por ciento); en tanto que en las

visitas de extranjeros, destacó las procedentes de Canadá (22 por ciento), Estados Unidos (21 por ciento), España (21 por ciento), Italia (11 por ciento) y Uruguay (11 por ciento), entre los principales.

**GRÁFICO Nº 14
ARRIBO DE NACIONALES
(ENERO 2010)**

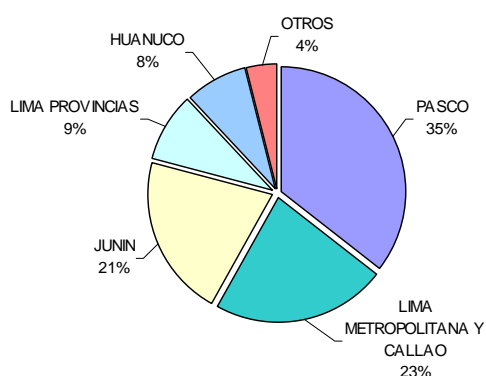

Fuente: MINCETUR www.mincetur.gob.pe
Elaboración: BCRP, Sucursal Huancayo.

**GRÁFICO Nº 15
ARRIBO DE EXTRANJEROS
(ENERO 2010)**

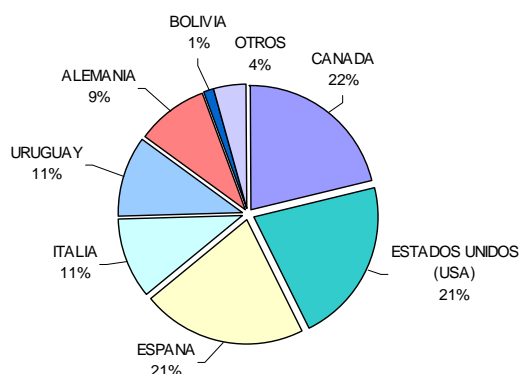

II. SECTOR EXTERNO

2.1. Exportaciones

Las exportaciones totalizaron US\$ 85,8 millones, superior en US\$ 67,9 millones (380,0 por ciento), como efecto de la mayor venta de concentrados mineros por US\$ 68,0 millones (382,7 por ciento) al no ser demandados para su refinación en el complejo metalúrgico de La Oroya (Junín) desde junio del año anterior. Crecieron en valor FOB los envíos concentrados de cobre (77,7 por ciento), plomo (586,8 por ciento) y zinc (614,4

por ciento). Las ventas de productos agrícolas tradicionales (café sin tostar y descafeinar) fueron nulas en el mes y sólo se registraron envíos de insumos para el sector metal mecánicos. Según tipo, las **exportaciones tradicionales** aumentaron en US\$ 67,9 millones, en tanto que los envíos de los **no tradicionales** sumaron US\$ 7 miles, no registrándose exportaciones de dicho tipo en enero del año anterior.

CUADRO N° 12
PASCO: EXPORTACIONES POR GRUPO DE PRODUCTOS 1/
(Miles de US\$)

	ENERO		
	2009	2010	Var. %
Productos Tradicionales	17 873	85 790	380,0
Agropecuario	102	0	-100,0
Mineros	17 772	85 790	382,7
Productos No Tradicionales	0	7	-
Agropecuarios	0	0	-
Textil	0	0	-
Maderas y papeles	0	0	-
Químicos	0	0	-
Minerales no metálicos	0	0	-
Sidero – Metalúrgicos y joyería	0	0	-
Metal – Mecánicos	0	7	-
Otros No Tradicionales	0	0	-
TOTAL EXPORTACIONES	17 873	85 798	380,0

1/ Información Preliminar

Fuente: SUNAT. www.sunat.gob.pe

Elaboración: BCRP, Sucursal Huancayo.

GRÁFICO N° 16
ESTRUCTURA DE EXPORTACIONES POR GRUPO DE PRODUCTOS

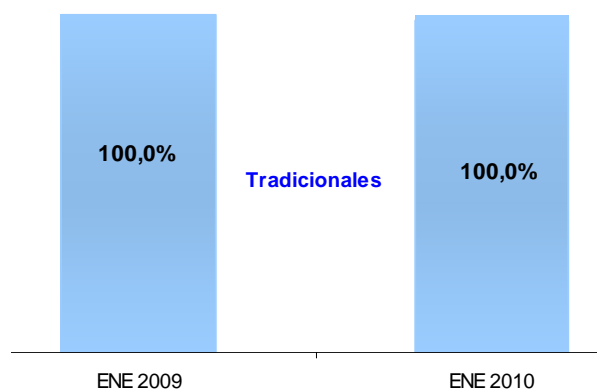

Elaboración: BCRP, Sucursal Huancayo.

Con excepción de febrero y octubre de 2009 y ahora enero de 2010, en el resto de meses no se registraron exportaciones de productos no

tradicionales, hecho que se viene presentando notoriamente desde enero de 2008.

Productos Tradicionales: Volumen Exportado

En el mes, las ventas en volumen (toneladas) de productos tradicionales crecieron para concentrados de plomo (210,5 por ciento) y zinc (217,7 por ciento), disminuyendo en cobre (-14,2 por ciento), por lo cual el mayor

envío en valor FOB de este último producto se explica por su mayor precio de mercado. Fueron nulos los envíos de café y lana.

CUADRO Nº 13
PASCO: EXPORTACIONES DE PRODUCTOS TRADICIONALES 1/
(Volumen Exportado en TM)

	ENERO		
	2009	2010	Var. %
Agropecuario			
Café	19	0	-100,0
Lana	22	0	-100,0
MINEROS			
Plata	0	0	-
Cobre	8 005	6 872	-14,2
Plomo	5 018	15 581	210,5
Zinc	12 222	38 827	217,7
Otros	0	0	-

1/ Información Preliminar

Fuente: SUNAT. www.sunat.gob.pe

Elaboración: BCRP, Sucursal Huancayo.

Durante enero, los principales destinos de exportación fueron Canadá (27,4 por ciento) y China (26,4 por ciento), a donde se destinaron más de la mitad de los envíos, seguidos por

España (7,1 por ciento) y Suiza (5,3 por ciento), a los que se destinó, en gran parte, minerales concentrados de zinc, cobre y plomo.

CUADRO Nº 14
PRINCIPALES PAÍSES DE DESTINO Y PRINCIPAL PRODUCTO EXPORTADO
(Enero 2010)

País	% del Total	Principales Productos
Canadá	27,4	Minerales concentrados de zinc, plata y plomo. Café sin tostar y descafeinar.
China	26,4	Minerales de zinc, cobre y plomo, así como sus concentrados, y Madera aserrada.
Varios en África	18,2	Minerales de zinc y cobre, así como sus concentrados.
España	7,1	Minerales de zinc, cobre y plomo, así como sus concentrados.
Suiza	5,3	Minerales concentrados de zinc, plata y plomo. Café sin tostar y descafeinar.
Brasil	3,8	Minerales de zinc y sus concentrados.
Varios de Asia	3,6	Minerales concentrados de zinc, plata y plomo. Café sin tostar y descafeinar.
Estados Unidos	3,5	Minerales concentrados de zinc, plata y plomo. Café sin tostar y descafeinar.
Japón	3,0	Minerales de zinc, cobre y de plomo, así como sus concentrados.
Italia	1,6	Minerales de zinc, cobre y plomo, así como sus concentrados.
TOTAL	100,0	

Fuente: SUNAT. www.sunat.gob.pe

Elaboración: BCRP, Sucursal Huancayo.

III. FINANZAS PÚBLICAS

3.1. Ingresos del Gobierno Central

Los ingresos corrientes del Gobierno Central (Sunat) totalizaron S/. 2,4 millones, menor en S/. 344 miles (-13,0 por ciento), ante los menores recaudos por IGV que cayó en S/. 444 miles (-35,4 por ciento), por “cuenta

propia”. No obstante, aumentaron los ingresos por Impuesto a la Renta, de las personas naturales y jurídicas, y de Otros Ingresos Tributarios, por concepto de “fraccionamiento”.

CUADRO Nº 15
INGRESOS CORRIENTES DEL GOBIERNO CENTRAL
(Miles de nuevos soles)

	ENERO		
	2009	2010	Var. %
I. INGRESOS TRIBUTARIOS	2 731	2 387	-13,0
1). Impuesto a la Renta	1 304	1 358	3,7
Personas Naturales	437	454	3,4
Personas Jurídicas	860	890	3,0
Regularización	8	15	95,0
2). Impuesto a las Importaciones	0	0	-
3). Impuesto a la Producción y Consumo	1 265	819	-35,5
Impuesto General a las Ventas	1 264	819	-35,4
Impuesto Selectivo al Consumo (ISC)	1	0	-100,0
4). Otros Ingresos Tributarios	161	209	29,1
II. INGRESOS NO TRIBUTARIOS	0	0	-
TOTAL INGRESOS CORRIENTES (I+II)	2 731	2 387	-13,0

1/ Variación en términos reales

Fuente: Superintendencia Nacional de Administración Tributaria – SUNAT

Elaboración: BCRP, Sucursal Huancayo.

GRÁFICO Nº 17
RECAUDACIÓN TRIBUTARIA MENSUAL
(Miles de nuevos soles)

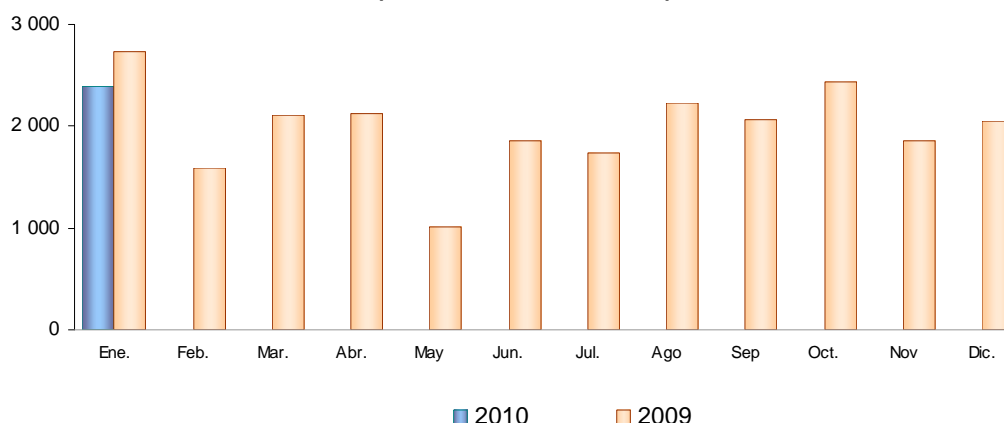

Elaboración: BCRP, Sucursal Huancayo.

3.2. Gastos del Sector Público

Durante el primer mes de 2010, el gasto público en el departamento totalizó S/. 28,3 millones, superior en S/. 4,2 millones (16,7 por ciento), debido a los mayores egresos de

los Gobiernos Locales (Municipios) en 93,9 por ciento y del Gobierno Central en 16,8 por ciento, no obstante la reducción en el Gobierno Regional de Pasco (-2,3 por ciento).

CUADRO N° 16
GASTO PÚBLICO DEVENGADO POR NIVELES DE GOBIERNO 1/
(Miles de nuevos soles)

	ENERO		
	2009	2010	Var. % 2/
Gobierno Central	9 067	10 633	16,8
Gobierno Regional de Pasco	12 074	11 842	-2,3
Gobiernos Locales (Municipios)	2 975	5 793	93,9
TOTAL	24 115	28 269	16,7

1/ Gasto Devengado. Nivel de gasto que se asocia a la verificación del cumplimiento de las obligaciones, esto es la entrega del bien o prestación del servicio.

2/ Variación en términos reales.

Fuente: Ministerio de Economía y Finanzas - SIAF.

Elaboración: BCRP, Sucursal Huancayo.

Del total de gastos público en el mes, el 42 por ciento fue ejecutado por el Gobierno Regional, seguido por el Gobierno Central (38 por ciento) y lo restante (20 por ciento)

gastado por el conjunto de Municipalidades, luego que estos últimos registraran en diciembre pasado su mayor gasto de los últimos 12 meses.

GRÁFICO N° 18
PARTICIPACIÓN DEL GASTO
(ENERO)



GRÁFICO N° 19
EVOLUCIÓN DEL GASTO PÚBLICO
(Miles de nuevos soles)



Elaboración: BCRP, Sucursal Huancayo.

Del total del gasto público devengado en el mes, el 89,3 por ciento se destinó a Gastos Corrientes, el mismo que se incrementó 12,6 por ciento debido al mayor egreso de las Municipalidades y Gobierno Central; en tanto que los Gastos de Capital, que significaron el 10,4 por ciento del total, crecieron en 68,7 por ciento, como efecto de las mayores inversiones de las Municipalidades. Contrariamente, disminuyeron los Gastos de Capital en el Gobierno Central y Regional.

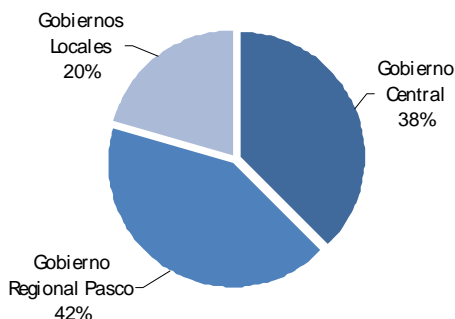
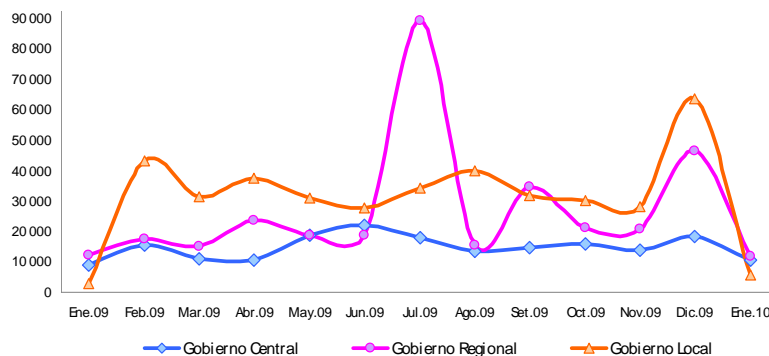
El 0,3 por ciento restante del gasto público se destinó a Servicios de la Deuda, ejecutados por los Municipios, el mismo que se incrementó 20,2 por ciento.

GRÁFICO N° 20
COMPOSICIÓN DEL GASTO PÚBLICO
(ENERO)

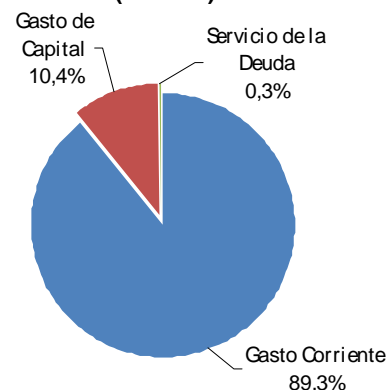

CUADRO Nº 17
GASTO PÚBLICO POR TIPO Y NIVELES DE GOBIERNO 1/
(Miles de nuevos soles)

	ENERO		
	2009	2010	Var. % 2/
GASTOS CORRIENTES	22 311	25 241	12,6
Gobierno Central	8 893	10 529	17,9
Gobierno Regional	11 396	11 527	0,7
Gobiernos Locales	2 023	3 185	56,8
GASTOS DE CAPITAL	1 743	2 953	68,7
Gobierno Central	174	104	-40,6
Gobierno Regional	678	315	-53,8
Gobiernos Locales	891	2 534	183,3
SERVICIO DE LA DEUDA	61	74	20,2
Gobiernos Locales	61	74	20,2
TOTAL	24 115	28 269	16,7

1/ Gasto Devengado. Nivel de gasto que se asocia a la verificación del cumplimiento de las obligaciones, esto es la entrega del bien o prestación del servicio.

2/ Variación en términos reales.

Fuente: Ministerio de Economía y Finanzas - SIAF.

Elaboración: BCRP, Sucursal Huancayo.

Por genérica de gasto, los mayores Gastos Corrientes se explicaron por el mayor pago en Personal y Obligaciones Sociales, y de Otros Gastos de Corrientes, disminuyendo en el resto; Mientras que en los Gastos de

Capital, el aumento se debió a la mayor Adquisición de Activos No Financieros (Inversiones) por el conjunto de Municipalidades.

CUADRO Nº 18
GASTO PÚBLICO POR GENÉRICA DE GASTO 1/
(Miles de nuevos soles)

	ENERO		
	2009	2010	Var. % 2/
GASTOS CORRIENTES	22 311	25 241	12,6
Personal y Obligaciones Sociales	12 896	14 660	13,2
Pensiones y Otras Prestaciones Sociales	5 546	5 483	-1,6
Bienes y Servicios	2 913	2 233	-23,7
Donaciones y Transferencias	379	350	-8,1
Otros Gastos Corrientes	577	2 516	334,0
GASTOS DE CAPITAL	1 743	2 953	68,7
Adquisición de Activos No Financieros	1 630	2 946	79,9
Donaciones y Transferencias	112	0	-100,0
Otros Gastos de Capital	0	7	-
SERVICIO DE LA DEUDA	61,422	74,121	20,2
Servicio de la Deuda Pública	61	74	20,2
TOTAL	24 115	28 269	16,7

1/ Gasto Devengado. Nivel de gasto que se asocia a la verificación del cumplimiento de las obligaciones, esto es la entrega del bien o prestación del servicio.

2/ Variación en términos reales.

Fuente: Ministerio de Economía y Finanzas - SIAF.

Elaboración: BCRP, Sucursal Huancayo.

3.3. Inversiones del Sector Público

En enero, la Adquisición de Activos No Financieros (Inversiones) por el sector público alcanzó S/. 2,9 millones, superior en S/. 1,3 millones (79,9 por ciento), debido a las mayores obras en Cultura y Deporte, por construcción de lozas deportivas, estadios e implementación de servicios diversos; en Transporte, por construcción y mantenimiento de pistas, caminos vecinales y veredas; en Saneamiento, por obras de agua, desagüe y alcantarillado; y en Comercio, por construcción, ampliación y mantenimiento de mercados municipales.

Las mayores inversiones se debieron únicamente a las obras devengadas por los Municipios, creciendo su gasto en S/. 1,6 millones (183,3 por ciento), debido a que muchos Gobiernos Locales cuentan con mayores recursos, como los provenientes del canon hidroenergético de la central hidroeléctrica de Yuncan.

En el Gobierno Regional, las inversiones en el mes se redujeron en S/. 363 miles (-53,8 por ciento), debido a menores obras en Saneamiento, por obras de agua, desagüe y alcantarillado, respecto de los registrado en enero de 2009.

CUADRO Nº 19
INVERSIONES DEL SECTOR PÚBLICO POR FUNCIONES 1/
(Miles de nuevos soles)

	ENERO		
	2009	2010	Var. % 2/
03: Plan., Gest. y Reserv. de Contingencia	446	80	-82,2
05: Orden Público y Seguridad	1	2	192,5
06: Justicia	15	0	-100,0
07: Trabajo	0	0	-
08: Comercio	49	435	781,8
09: Turismo	8	3	-64,0
10: Agropecuaria	144	2	-98,4
11: Pesca	3	0	-100,0
12: Energía	0	42	-
13: Minería	0	0	-
14: Industria	11	0	-100,0
15: Transporte	147	703	377,9
16: Comunicaciones	0	20	-
17: Medio Ambiente	25	35	37,4
18: Saneamiento	397	787	97,6
19: Vivienda y Desarrollo Urbano	55	26	-53,0
20: Salud	12	0	-100,0
21: Cultura y Deporte	50	632	1 169,7
22: Educación	261	179	-31,8
23: Protección Social	6	0	-100,0
24: Previsión Social	0	0	-
TOTAL	1 630	2 946	79,9
Gobierno Central	62	97	55,8
Gobierno Regional Pasco	678	315	-53,8
Gobiernos Locales	891	2 534	183,3

1/ Gasto Devengado. Nivel de gasto que se asocia a la verificación del cumplimiento de las obligaciones, esto es la entrega del bien o prestación del servicio.

2/ Variación en términos reales.

Fuente: Ministerio de Economía y Finanzas - SIAF.

Elaboración: BCRP, Sucursal Huancayo.

GRÁFICO Nº 21
PARTICIPACIÓN DE LAS INVERSIONES
(ENERO)



GRÁFICO Nº 22
EVOLUCIÓN DE LAS INVERSIONES PÚBLICAS
(Miles de nuevos soles)



Elaboración: BCRP, Sucursal Huancayo.

De los S/. 2,9 millones invertidos en el mes, el 86,0 por ciento fue ejecutado por el conjunto de Municipalidades, los que registran el mayor gasto en inversiones, particularmente durante el último trimestre de cada año, seguido por el Gobierno Regional, con 10,7 por ciento.

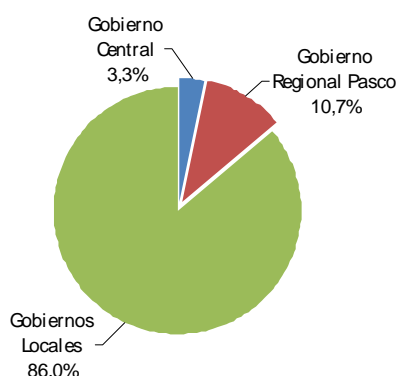
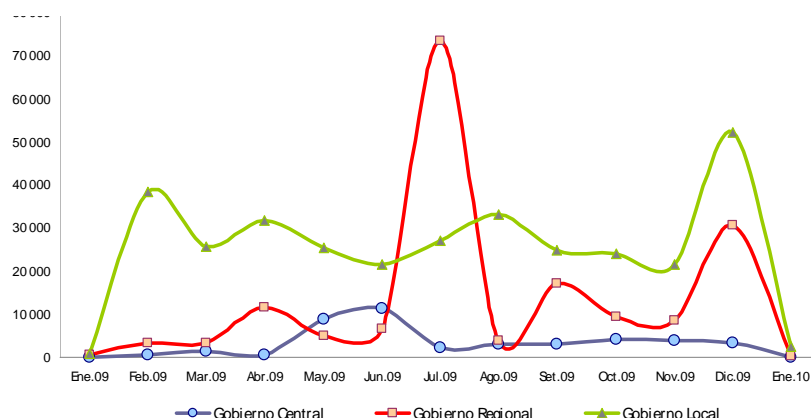
Se observa que de los S/. 2,9 millones devengados en el mes, el 85 por ciento del gasto se concentra en 10 proyectos o programas, mayoritariamente ejecutados por las Municipales y en los sectores Saneamiento, Transporte, Cultura y Deporte, Comercio y Educación.

CUADRO Nº 20
PRINCIPALES INVERSIONES DEL SECTOR PÚBLICO, ENERO 2010
(Miles de nuevos soles)

PRINCIPALES INVERSIONES DEVENGADAS 1/	MONTO (Miles)	NIVEL GOBIERNO	SECTOR
Construcción de mercados municipales	435	Gob. Locales	Comercio
Construcción de sistemas de abastecimiento de agua potable	382	Gob. Locales	Saneamiento
Ampliación de complejos deportivos	363	Gob. Locales	Cultura y Dep.
Construcción de sistemas de abastecimiento de agua potable y desagüe	363	Gob. Locales	Saneamiento
Construcción de coliseos	242	Gob. Locales	Cultura y Dep.
Construcción de la trocha carrozable Ciudad Constitución - Puerto Orellana	235	Gob. Regional	Transporte
Construcción de pistas y veredas	194	Gob. Locales	Transporte
Pavimentación de calles	159	Gob. Locales	Transporte
Mejoramiento de centros educativos	95	Gob. Locales	Educación
Ampliación y mejoramiento del sistema de desagüe en la localidad de Huayllay	42	Gob. Regional	Saneamiento
Construcción de vías vecinales	41	Gob. Locales	Transporte
Construcción e implementación del centro de educación técnico productivo Antonio Brack Egg -ex libertador Mariscal Castilla - Oxapampa	38	Gob. Regional	Educación
Electrificación urbana y rural	29	Gob. Locales	Energía
Mejoramiento del camino de herradura Huayllay - La cruzada - Huarimarcán	27	Gob. Central	Transporte
Construcción de estadios	26	Gob. Locales	Cultura y Dep.
OTROS	275		
TOTAL GASTO EN INVERSIÓN PÚBLICA	2 946		

1/ Gasto Devengado. Nivel de gasto que se asocia a la verificación del cumplimiento de las obligaciones, esto es la entrega del bien o prestación del servicio.

Fuente: Ministerio de Economía y Finanzas - SIAF.

Elaboración: BCRP, Sucursal Huancayo.

IV. MONEDA Y CRÉDITO

4.1 Depósitos del Sistema Financiero

Al término del mes, los saldos depositados en el sistema financiero de la región totalizaron S/. 148,9 millones, menor en S/. 37,8 millones (-20,6 por ciento), debido a los menores aportes de trabajadores y empleados relacionados con la actividad minera, así como de contratistas (empresas de servicios), en vista de la suspensión y/o anulación de muchos contratos a causa de la crisis financiera internacional. Las menores captaciones sólo se registraron en las empresas bancarias, al caer en S/. 41,5 millones (-24,9 por ciento). Contrariamente, en las entidades microfinancieras aumentaron en S/. 3,8 millones (20,7 por ciento), alcanzando un

saldo de S/. 21,5 millones al término del mes, debido a la oferta de atractivas tasas de interés, siendo los depósitos por CTS y a plazo fijo los más demandados. Los saldos depositados en moneda extranjera evidencian una tendencia decreciente desde abril de 2009, reduciéndose en el mes en 27,6 por ciento, al igual que su par en moneda nacional, con mayor incidencia a partir de noviembre de 2009. Con este resultado, el ratio de dolarización en los depósitos fue de 24,7 por ciento, menor en 2,4 puntos porcentuales respecto de enero de 2009.

CUADRO Nº 21
DEPÓSITOS DEL SISTEMA FINANCIERO
(Miles de nuevos soles)

	ENERO		
	2009	2010	Var. % 1/
Empresas Bancarias	168 926	127 383	-24,9
Instituciones de Microfinanzas	17 718	21 478	20,7
Cajas Municipales	17 718	21 478	20,7
Financieras	-	-	-
TOTAL	186 644	148 861	-20,6
En Moneda Nacional (M/N)	136 075	112 110	-18,0
En Moneda Extranjera (M/E)	50 568	36 751	-27,6

1/ Variación en valores reales

Fuente: Superintendencia de Banca y Seguros (SBS)

Elaboración: BCRP, Sucursal Huancayo.

GRÁFICO Nº 23
DEPÓSITOS DEL SISTEMA FINANCIERO POR TIPO DE MONEDA
(Variaciones porcentuales reales 1/)

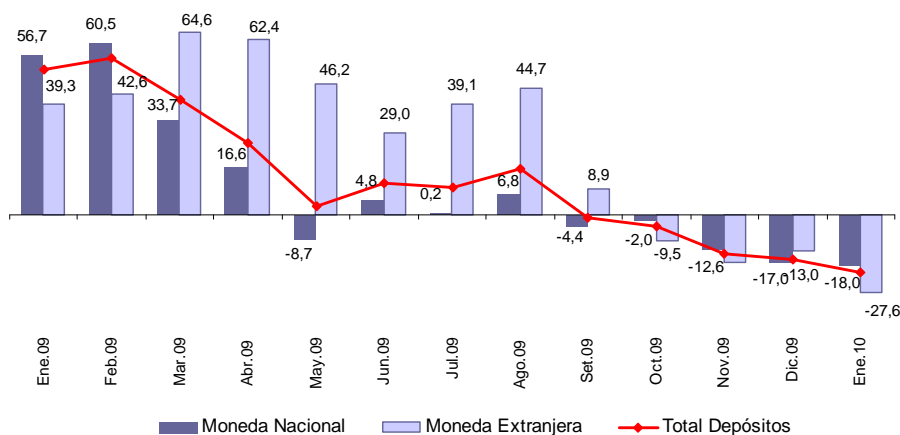

1/ Respecto a similar mes del año anterior.

Elaboración: BCRP, Sucursal Huancayo.

Los depósitos en ahorro representaron el 50,0 por ciento del total de captaciones, seguido de los depósitos a plazo (33,0 por ciento) y a la vista (17,0 por ciento); en tanto que el mayor incremento real se

observó en los depósitos en ahorro (22,6 por ciento), seguido de los depósitos a la vista (10,6 por ciento), no obstante la reducción de los depósitos a plazos (-52,7 por ciento).

CUADRO Nº 22
EVOLUCIÓN SEGÚN TIPO DE DEPÓSITOS
(Miles de nuevos soles)

	ENERO		
	2009	2010	Var. % 1/
Depósitos a la Vista	22 863	25 401	10,6
Depósitos en Ahorro	60 403	74 357	22,6
Depósitos a Plazo	103 378	49 103	-52,7
TOTAL	186 644	148 861	-20,6

1/ Variación en valores reales

Fuente: Superintendencia de Banca y Seguros (SBS)

Elaboración: BCRP, Sucursal Huancayo.

En el total de depósitos, según entidades financieras, destacó la participación del Banco Continental con 39,3 por ciento de mercado;

en tanto que la menor participación recayó en Financiera CrediScotia (0,5 por ciento).

CUADRO Nº 23
PARTICIPACIÓN EN LOS DEPÓSITOS
(En porcentajes)

	ENERO		
	Miles de S/.	Mes	Acumulado
Continental	58 527	39,3	39,3
Crédito	54 665	36,7	76,0
CMAC Huancayo	19 485	13,1	89,1
Interbank	13 430	9,0	98,1
CMAC Maynas	1 993	1,3	99,5
CrediScotia	761	0,5	100,0
TOTAL	148 861	100,0	

Fuente: Superintendencia de Banca y Seguros (SBS)

Elaboración: BCRP, Sucursal Huancayo.

4.2. Crédito del Sistema Financiero

Al finalizar el mes, el crédito total otorgado en la región ascendió a S/. 179,2 millones, superior en S/. 4,7 millones al de enero de 2009, lo que equivale a un aumento real de 2,3 por ciento. El resultado se asoció al incremento de las colocaciones en las **empresas bancarias** (1,3 por ciento) y de entidades microfinancieras (4,9 por ciento), a pesar de la relativa menor actividad minera por efectos de la crisis financiera internacional. Las empresas bancarias otorgaron S/. 131,1 millones, lo que significó el 73,2 por ciento del total colocado, al mantener contratos por arrendamiento financiero (leasing) y por los convenios establecidos con instituciones públicas

(educación y salud principalmente) para efectuar préstamos vía descuento por planilla, además de mayores créditos a empresas constructoras para la ejecución de obras públicas, principalmente de los Municipios; en tanto que en el sector **micro financiero**, que colocó S/. 48,1 millones, se mantuvieron vigentes la política de ampliación de cobertura geográfica, mediante la mayor promoción en los distritos de la región, a través de visitas de analistas en ferias semanales. Los créditos en moneda nacional aumentaron en 15,2 por ciento y en moneda extranjera se redujeron en 25,1 por ciento; con lo cual el ratio de dolarización en los créditos alcanzó 23,4 por ciento.

CUADRO Nº 24
CRÉDITO DEL SISTEMA FINANCIERO
(Miles de nuevos soles)

	ENERO		
	2009	2010	Var. % 1/
Empresas Bancarias	128 813	131 110	1,3
Instituciones de Microfinanzas	45 618	48 065	4,9
Cajas Municipales	35 402	38 261	7,6
Financieras	10 217	9 803	-4,5
TOTAL	174 431	179 175	2,3
En Moneda Nacional (M/N)	118 629	137 205	15,2
En Moneda Extranjera (M/E)	55 802	41 970	-25,1

1/ Variación en valores reales

Fuente: Superintendencia de Banca y Seguros (SBS)

Elaboración: BCRP, Sucursal Huancayo.

GRÁFICO Nº 24
CRÉDITOS DEL SISTEMA FINANCIERO POR TIPO DE MONEDA
(Variaciones porcentuales reales 1/)

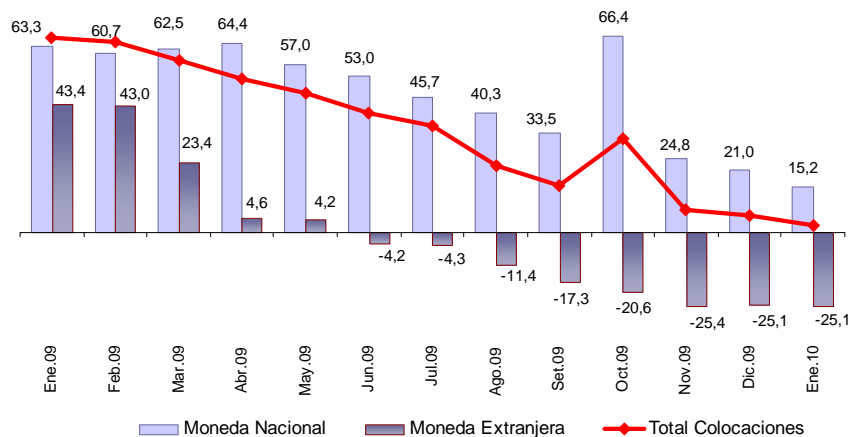

1/ Respecto a similar mes del año anterior.

Elaboración: BCRP, Sucursal Huancayo.

Los mayores saldos colocados correspondieron a los créditos de consumo (39,6 por ciento del total) y comerciales (28,4 por ciento), registrándose en el primero el

mayor incremento real (38,2 por ciento), seguido del crecimiento de créditos MES (19,0 por ciento) e hipotecarios (16,6 por ciento).

CUADRO Nº 25
CRÉDITOS DEL SISTEMA FINANCIERO POR TIPO 1/
(Miles de nuevos soles)

	Var. % 2/	Part. %
	Ene.10 / Ene.09	Enero 2010
Créditos Comerciales	-55,4	28,4
Créditos Consumo	38,2	39,6
Créditos Hipotecarios	16,6	8,1
Créditos MES	19,0	23,9
TOTAL	2,3	100

1/ Sólo considera principales tipos de créditos

2/ Variación en valores reales

Fuente: Superintendencia de Banca y Seguros (SBS)

Elaboración: BCRP, Sucursal Huancayo.

En el total de colocaciones, según entidades financieras, la mayor intermediación recayó en el Banco Continental con el 37,6 por ciento, seguido del Banco de Crédito (22,2 por

ciento); mientras que, contrariamente, la Financiera TFC participó con sólo el 0,3 por ciento del total colocado.

**CUADRO Nº 26
PARTICIPACIÓN EN LOS CRÉDITOS
(En porcentajes)**

	ENERO		
	Miles de S/.	Mes	Acumulado
Continental	67 282	37,6	37,6
Crédito	39 698	22,2	59,7
CMAC Huancayo	32 062	17,9	77,6
Interbank	14 609	8,2	85,8
CrediScotia	9 521	5,3	91,1
Financiera Confianza	9 338	5,2	96,3
CMAC Maynas	6 199	3,5	99,7
Financiera TFC	466	0,3	100,0
TOTAL	179 175	100,0	

Fuente: Superintendencia de Banca y Seguros (SBS)
Elaboración: BCRP, Sucursal Huancayo.

Al mes de enero, los saldos otorgados (créditos) superan a las captaciones (depósitos) en S/. 30,3 millones, con lo cual el

ratio de intermediación financiera (colocaciones/captaciones) fue de 1,20 puntos, mayor en 0,27 puntos al de enero de 2009.

**GRÁFICO Nº 25
DEPÓSITOS Y COLOCACIONES DEL SISTEMA FINANCIERO
(Miles de nuevos soles)**

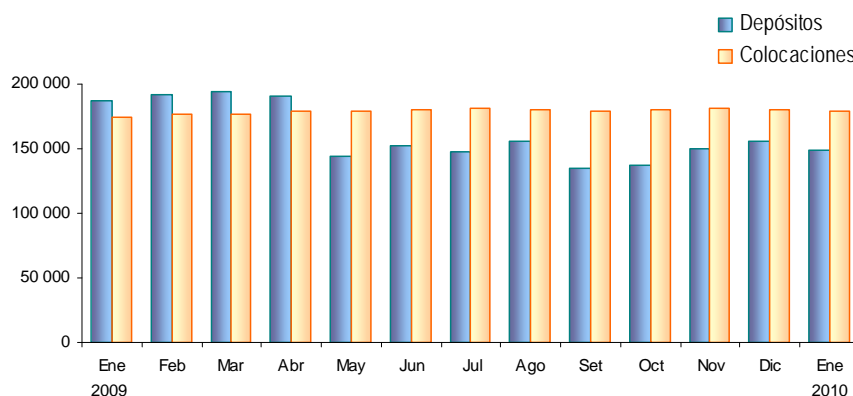

Elaboración: BCRP, Sucursal Huancayo.

La morosidad del sistema fue de 1,9 por ciento, mayor en 0,8 puntos porcentuales a su similar de enero de 2009. La morosidad en moneda nacional y extranjera aumentó en 0,7

y 0,6 puntos porcentuales, respectivamente. El mayor ratio de mora se observó en las entidades de microfinanzas (4,0 por ciento).

CUADRO Nº 27
MOROSIDAD EN EL SISTEMA FINANCIERO 1/
(En porcentaje de las colocaciones brutas)

	ENERO		Variación
	2009	2010	
Empresas Bancarias	0,9	1,1	0,2
Instituciones de Microfinanzas	1,9	4,0	2,1
Financiera TFC	2,8	5,4	2,6
Financiera Confianza	3,3	4,4	1,1
CMAC Huancayo	1,5	4,7	3,2
CMAC Maynas	0,0	0,0	0,0
TOTAL	1,1	1,9	0,8
En M/N	1,2	1,9	0,7
En M/E	1,1	1,7	0,6

1/ Cartera pesada = (créditos vencidos + créditos en cobranza judicial) / colocaciones brutas

Fuente: Instituciones Financieras.

Elaboración: BCRP, Sucursal Huancayo.

4.3. Créditos al Sector Micro Financiero

Los créditos concedidos totalizaron S/. 57,6 millones, lo que significó un incremento de S/. 7,1 millones (13,7 por ciento de variación real). Los créditos provinieron de la Caja Huancayo, seguido de Financiera CrediScotia y Financiera Confianza (hasta antes de setiembre pasado, Edpyme Confianza).

CUADRO Nº 28
CRÉDITOS DEL SECTOR MICRO FINANCIERO
(Miles de nuevos soles)

INSTITUCIONES	ENERO		
	2009	2010	Var. % 1/
Instituciones Financieras	50 442	57 586	13,7
CMAC Huancayo	33 037	32 062	-3,4
Financiera CrediScotia	4 824	9 521	96,5
Financiera Confianza	9 565	9 338	-2,8
CMAC Maynas	2 365	6 199	161,0
Financiera TFC	651	466	-28,8
TOTAL	50 442	57 586	13,7

1/ Variación en términos reales.

Fuente: Superintendencia de Banca y Seguros (SBS)

Elaboración: BCRP, Sucursal Huancayo.

INFORMACIÓN ESTADÍSTICA

ANEXO 1

PASCO: PRODUCCIÓN AGROPECUARIA
(T.M.)

CULTIVOS	2 009												2 010	CULTIVOS
	ENE	FEB	MAR	ABR	MAY	JUN	JUL	AGO	SET	OCT	NOV	DIC	ENE	
TOTAL AGRÍCOLA	38 447	42 296	62 401	54 870	60 356	60 697	44 537	40 193	37 203	36 696	34 458	37 234	35 090	TOTAL AGRÍCOLA
Consumo Humano	17 837	21 816	41 216	34 423	42 194	39 661	22 773	20 350	18 496	17 028	14 194	17 369	24 887	Consumo Humano
Arroz Cáscara	990	665	401	147	45	225	390	27	0	0	0	0	443	Arroz Cáscara
Arveja Grano Verde	0	0	0	0	0	322	825	434	76	10	0	0	0	Arveja Grano Verde
Caigua	26	19	19	19	12	30	30	30	31	31	27	35	35	Caigua
Cebada Grano	0	0	0	0	0	0	26	375	0	0	0	0	0	Cebada Grano
Frejol Grano Seco	38	0	2	54	126	151	109	115	63	0	40	33	47	Frejol Grano Seco
Granadilla	276	200	597	669	694	682	679	651	597	659	819	694	557	Granadilla
Haba Grano Verde	45	254	604	485	1 679	292	24	91	66	18	0	0	288	Haba Grano Verde
Haba Grano Seco	0	0	0	0	0	764	417	0	0	0	0	0	0	Haba Grano Seco
Maiz Amiláceo	0	0	0	0	42	512	1 064	0	0	0	0	0	0	Maiz Amiláceo
Maiz Choclo	0	192	937	1 157	3 424	813	11	0	0	0	0	0	0	Maiz Choclo
Mandarina	0	0	20	30	110	61	51	11	11	0	0	0	0	Mandarina
Naranja + Tangelo	0	0	260	300	373	485	392	220	50	0	0	0	0	Naranja + Tangelo
Oca	0	0	0	304	771	3 562	282	0	0	0	0	0	0	Oca
Olluco	0	0	0	441	779	3 196	441	0	0	0	0	0	0	Olluco
Palto	174	233	465	215	104	163	47	16	14	22	103	106	189	Palto
Papa	6 878	10 616	24 163	15 381	20 846	15 310	6 509	3 015	2 908	2 342	1 358	2 969	12 655	Papa
Papaya	37	62	49	58	81	32	32	98	86	137	110	101	106	Papaya
Piña	273	239	275	225	209	228	312	281	238	261	261	226	301	Piña
Plátano	6 898	6 460	7 120	7 820	7 034	7 452	6 930	7 977	8 641	7 897	6 847	7 404	5 980	Plátano
Trigo	0	0	0	0	0	0	43	224	0	0	0	0	0	Trigo
Yuca	1 878	2 544	5 385	5 893	4 807	4 295	2 919	6 287	5 280	5 269	4 114	4 740	3 713	Yuca
Zapallo	252	90	427	559	421	520	742	280	240	260	392	475	185	Zapallo
Otros Consumo Humano	72	242	493	667	640	566	498	219	195	122	123	143	50	Otros Consumo Humano
Consumo Industrial	1 999	2 829	2 883	1 547	1 557	4 175	4 187	2 670	1 456	1 278	858	1 415	2 664	Consumo Industrial
Algodón	0	0	0	0	0	0	0	0	0	0	0	0	0	Algodón
Achiote	166	0	0	0	0	0	72	246	431	376	58	0	0	Achiote
Cacao	2	2	4	5	11	39	39	39	34	6	5	15	6	Cacao
Café	0	0	83	216	691	2 288	1 865	691	8	0	0	0	0	Café
Maiz Amarillo Duro	1 094	1 745	1 689	337	8	762	1 172	815	0	0	0	660	1 220	Maiz Amarillo Duro
Pijuayo	285	360	310	380	309	359	264	243	368	321	423	432	235	Pijuayo
Rocoto	416	650	798	609	539	727	756	615	615	575	372	283	1 203	Rocoto
Yacon	36	72	0	0	0	0	20	20	0	0	0	25	0	Yacon
Consumo Animal	18 611	17 651	18 301	18 900	16 606	16 860	17 577	17 174	17 251	18 391	19 406	18 450	7 538	Consumo Animal
Alfalfa	48	35	24	33	123	113	116	109	91	86	109	126	128	Alfalfa
Avena Forrajera	0	0	0	0	0	351	777	20	0	0	0	0	0	Avena Forrajera
Pasto Braquearia	10 076	9 227	9 661	10 869	9 232	8 751	9 018	9 397	9 578	11 138	11 745	10 878	0	Pasto Braquearia
Pasto Dactylis	225	188	266	74	209	201	198	218	215	192	207	149	197	Pasto Dactylis
Rye Grass	234	191	293	90	215	206	202	190	245	193	212	165	191	Rye Grass
Pasto Setaria	8 008	7 990	8 044	7 820	6 792	7 215	7 232	7 206	7 096	6 750	7 069	7 078	6 960	Pasto Setaria
Trebol	19	20	13	14	34	23	34	34	27	33	64	54	62	Trebol
TOTAL PECUARIO	2 584,3	2 563,4	2 367,4	2 240,3	2 231,7	2 262,2	2 288,9	2 055,4	2 272,4	2 215,4	2 359,3	2 334,9	2 520,1	TOTAL PECUARIO
Carne	552,9	587,4	574,7	696,0	723,3	765,7	771,4	753,6	678,9	685,6	741,4	794,2	537,9	Carne
Carne de Alpaca	7,5	8,2	9,6	13,3	14,4	16,5	16,4	15,5	13,1	12,7	15,0	17,6	7,3	Carne de Alpaca
Carne de Ave	12,0	14,2	17,5	17,0	18,3	18,3	16,8	17,0	17,4	14,3	14,5	16,9	11,6	Carne de Ave
Carne de Caprino	1,0	1,1	1,2	1,3	2,0	2,2	2,3	1,9	2,0	1,9	2,1	2,1	1,0	Carne de Caprino
Carne de Llama	4,9	5,0	5,0	6,3	7,6	9,0	9,5	8,4	7,2	7,4	8,8	10,7	5,2	Carne de Llama
Carne de Ovino	116,4	121,9	124,6	180,0	194,0	210,3	208,8	199,3	173,3	165,3	179,3	191,0	112,6	Carne de Ovino
Carne de Porcino	156,4	156,5	154,7	187,7	182,6	193,5	186,7	195,9	183,4	180,3	199,8	256,0	152,3	Carne de Porcino
Carne de Vacuno	256,7	280,6	262,2	290,5	304,4	315,9	330,7	315,8	282,5	303,7	322,1	301,0	248,0	Carne de Vacuno
Leche	1 594,9	1 470,9	1 534,2	1 530,7	1 493,9	1 482,6	1 504,5	1 288,5	1 580,6	1 513,9	1 534,4	1 491,9	1 564,0	Leche
Huevos	12,8	12,7	12,7	13,5	14,5	13,9	13,1	13,2	12,9	14,5	13,7	16,9	15,2	Huevos
Lana de Ovino	423,7	492,4	245,7	0,0	0,0	0,0	0,0	0,0	0,0	0,0	0,0	0,0	403,0	Lana de Ovino
Fibra	0,0	0,0	0,0	0,0	0,0	0,0	0,0	0,0	0,0	1,4	69,7	31,9	0,0	Fibra
Fibra de Alpaca	0,0	0,0	0,0	0,0	0,0	0,0	0,0	0,0	0,0	0,0	53,2	23,9	0,0	Fibra de Alpaca
Fibra de Llama	0,0	0,0	0,0	0,0	0,0	0,0	0,0	0,0	0,0	1,4	16,5	8,0	0,0	Fibra de Llama

Fuente: Dirección Regional de Agricultura - Pasco.
Elaboración: BCRP, Sucursal Huancayo.

ANEXO 2

PASCO: SUPERFICIE SEMBRADA
(En hectáreas)

CULTIVOS	2008-2009								2009-2010						CULTIVOS	
	AGO - ENE	ENE	FEB	MAR	ABR	MAY	JUN	JUL	AGO	SET	OCT	NOV	DIC	ENE		AGO - ENE
CONSUMO HUMANO	17 968	313	631	989	987	917	750	974	6 316	6 243	4 978	1 100	542	690	19 869	CONSUMO HUMANO
Arroz Cáscara	1 694	30	20	240	168	0	0	0	355	570	395	40	70	35	1 465	Arroz Cáscara
Arveja Grano Verde	0	0	144	207	47	0	0	2	33	36	50	0	0	25	144	Arveja Grano Verde
Caigua	30	1	0	4	4	8	6	5	5	5	4	4	5	3	26	Caigua
Cebada Grano	198	56	42	0	0	0	0	0	0	0	0	0	6	212	218	Cebada Grano
Frejol Grano Seco	283	0	15	66	80	85	38	10	60	83	21	0	0	0	164	Frejol Grano Seco
Granadilla	195	22	22	13	30	32	45	75	50	58	30	25	36	30	229	Granadilla
Haba Grano Verde	527	0	38	22	9	0	0	0	149	162	118	6	0	0	435	Haba Grano Verde
Haba Grano Seco	685	0	0	0	0	0	0	0	144	252	204	7	0	0	607	Haba Grano Seco
Maíz Amiláceo	1 206	0	0	0	0	0	0	0	159	442	549	127	0	0	1 277	Maíz Amiláceo
Maíz Choclo	517	1	0	0	0	0	0	0	66	290	175	59	0	0	590	Maíz Choclo
Mandarina	0	0	0	0	0	0	0	0	0	0	0	0	0	0	0	Mandarina
Naranja + tangelo	0	0	0	0	0	0	0	0	0	0	0	0	0	0	0	Naranja + tangelo
Oca	697	0	0	0	0	0	0	0	328	184	53	0	0	0	565	Oca
Olluco	659	0	0	0	0	0	0	0	381	229	86	2	0	0	698	Olluco
Palto	0	0	0	0	0	0	0	0	0	0	0	1	0	1	2	Palto
Papa	7 703	0	190	318	75	2	35	420	3 954	2 935	2 223	151	2	0	9 265	Papa
Papaya	0	0	0	0	0	0	0	0	0	0	0	0	0	1	1	Papaya
Piña	3	0	0	0	0	0	0	0	0	0	0	0	2	0	2	Piña
Plátano	497	55	40	50	57	37	50	57	82	108	125	108	95	44	562	Plátano
Trigo	106	61	100	0	0	0	0	0	0	0	0	0	89	254	343	Trigo
Yuca	2 294	0	5	20	499	703	558	388	454	665	705	445	71	48	2 388	Yuca
Zapallo	114	11	11	14	12	30	14	12	53	53	39	9	13	0	167	Zapallo
Otros Consumo Humano	560	76	4	35	6	20	4	5	43	171	201	116	153	37	721	Otros Consumo Humano
CONSUMO INDUSTRIAL	2 861	14	507	790	549	0	0	81	748	1 059	617	150	79	8	2 661	CONSUMO INDUSTRIAL
Algodón	0	0	0	0	0	0	0	0	0	0	0	0	0	0	0	Algodón
Achiote	0	0	0	0	0	0	0	0	0	0	0	0	0	1	1	Achiote
Cacao	2	2	0	5	2	0	0	0	0	0	0	0	57	6	63	Cacao
Café	28	8	7	4	4	0	0	0	0	0	0	0	0	1	1	Café
Maíz Amarillo Duro	2 763	0	500	781	543	0	0	81	739	1 035	592	130	0	0	2 496	Maíz Amarillo Duro
Pijuayo	0	0	0	0	0	0	0	0	0	0	0	0	0	0	0	Pijuayo
Rocoto	56	4	0	0	0	0	0	0	9	24	25	20	22	0	100	Rocoto
Yacon	12	0	0	0	0	0	0	0	0	0	0	0	0	0	0	Yacon
CONSUMO ANIMAL	194	22	4	2	0	0	0	6	0	151	9	174	76	14	424	CONSUMO ANIMAL
Alfalfa	2	0	2	2	0	0	0	4	0	113	2	2	0	0	117	Alfalfa
Avena Forrajera	132	1	2	0	0	0	0	0	0	0	0	83	41	5	129	Avena Forrajera
Braquearía	0	0	0	0	0	0	0	0	0	0	0	0	0	0	0	Braquearía
Dactilys	28	7	0	0	0	0	0	0	0	2	1	40	15	3	61	Dactilys
Rye Grass	25	7	0	0	0	0	0	2	0	4	5	40	17	3	69	Rye Grass
Setarea	0	0	0	0	0	0	0	0	0	0	0	0	0	0	0	Setarea
Trebol	7	7	0	0	0	0	0	0	0	32	1	9	3	3	48	Trebol
TOTAL	21 023	349	1 142	1 781	1 536	917	750	1 061	7 064	7 453	5 604	1 424	697	712	22 954	TOTAL

Fuente: Dirección Regional de Agricultura - Pasco.

Elaboración: BCRP, Sucursal Huancayo.

ANEXO 3

PASCO: SUPERFICIE COSECHADA
(En hectáreas)

CULTIVOS	2 009												2 010	CULTIVOS
	ENE	FEB	MAR	ABR	MAY	JUN	JUL	AGO	SET	OCT	NOV	DIC	ENE	
CONSUMO HUMANO	13 805	1 606	2 512	2 189	3 241	3 942	2 613	1 375	772	620	495	948	14 421	CONSUMO HUMANO
Arroz Cáscara	660	448	275	101	30	150	260	18	0	0	0	295	520	Arroz Cáscara
Arveja Grano Verde	0	0	0	0	0	78	192	109	19	2	0	0	0	Arveja Grano Verde
Caigua	4	3	3	3	2	5	5	5	5	5	4	5	5	Caigua
Cebada Grano	0	0	0	0	0	0	27	213	0	0	0	0	0	Cebada Grano
Frejol Grano Seco	25	0	3	45	94	106	75	76	41	0	27	22	31	Frejol Grano Seco
Granadilla	1 430	0	0	0	0	0	0	0	0	0	0	0	1 430	Granadilla
Haba Grano Verde	5	31	76	77	321	56	3	13	11	3	0	0	36	Haba Grano Verde
Haba Grano Seco	0	0	0	0	0	426	259	0	0	0	0	0	0	Haba Grano Seco
Maíz Amiláceo	0	0	0	0	28	317	856	0	0	0	0	0	0	Maíz Amiláceo
Maíz Choclo	0	12	60	76	295	73	1	0	0	0	0	0	0	Maíz Choclo
Mandarina	38	0	0	0	0	0	0	0	0	0	0	0	38	Mandarina
Naranja + tangelo	230	0	0	0	0	0	0	0	0	0	0	0	230	Naranja + tangelo
Oca	0	0	0	38	104	517	38	0	0	0	0	0	0	Oca
Olluco	0	0	0	56	101	445	57	0	0	0	0	0	0	Olluco
Palto	247	0	0	0	0	0	0	0	0	0	0	0	247	Palto
Papa	475	879	1 598	1 233	1 809	1 260	413	207	188	152	100	210	1 048	Papa
Papaya	74	0	0	0	0	0	0	0	0	0	0	0	74	Papaya
Piña	264	0	0	0	0	0	0	0	0	0	0	0	264	Piña
Plátano	10 059	0	0	0	0	0	0	0	0	0	0	0	10 059	Plátano
Trigo	0	0	0	0	0	0	46	160	0	0	0	0	0	Trigo
Yuca	157	213	450	492	402	359	244	525	441	440	342	390	306	Yuca
Zapallo	14	5	24	32	23	26	36	14	12	13	17	19	10	Zapallo
Otros C. Humano	123	15	23	36	32	124	101	35	55	5	5	7	123	Otros C. Humano
CONSUMO INDUSTRIAL	10 813	1 221	1 129	231	5	508	782	544	0	0	0	441	10 894	CONSUMO INDUSTRIAL
Algodón	34	0	0	0	0	0	0	0	0	0	0	0	34	Algodón
Achiote	950	0	0	0	0	0	0	0	0	0	0	0	950	Achiote
Cacao	67	0	0	0	0	0	0	0	0	0	0	0	67	Cacao
Café	7 688	0	0	0	0	0	0	0	0	0	0	0	7 688	Café
Maíz Amarillo Duro	730	1 217	1 129	231	5	508	781	543	0	0	0	440	813	Maíz Amarillo Duro
Pijuayo	708	0	0	0	0	0	0	0	0	0	0	0	708	Pijuayo
Rocoto	634	0	0	0	0	0	0	0	0	0	0	0	634	Rocoto
Yacon	2	4	0	0	0	0	1	1	0	0	0	1	0	Yacon
CONSUMO ANIMAL	56 157	0	0	0	0	39	93	2	0	0	0	0	56 157	CONSUMO ANIMAL
Alfalfa	69	0	0	0	0	0	0	0	0	0	0	0	69	Alfalfa
Avena Forrajera	0	0	0	0	0	39	93	2	0	0	0	0	0	Avena Forrajera
Pasto Braquearia	35 315	0	0	0	0	0	0	0	0	0	0	0	35 315	Braquearia
Pasto Dactylis	296	0	0	0	0	0	0	0	0	0	0	0	296	Dactylis
Rye Grass	341	0	0	0	0	0	0	0	0	0	0	0	341	Rye Grass
Pasto Setarea	20 047	0	0	0	0	0	0	0	0	0	0	0	20 047	Setarea
Trebol	89	0	0	0	0	0	0	0	0	0	0	0	89	Trebol
TOTAL	80 775	2 827	3 641	2 420	3 246	4 489	3 488	1 921	772	620	495	1 389	81 472	TOTAL

Fuente: Dirección Regional de Agricultura - Pasco.
Elaboración: BCRP, Sucursal Huancayo.

ANEXO 4

PASCO: PRODUCCIÓN MINERA METÁLICA

Contenido fino

Producción Metálica Concentración	2 009												2 010	Producción Metálica Concentración
	ENE	FEB	MAR	ABR	MAY	JUN	JUL	AGO	SET	OCT	NOV	DIC	ENE	
COBRE (TMF)	1 602	1 464	1 951	1 622	1 634	1 671	1 937	1 936	1 870	1 995	1 874	1 513	1 697	COBRE (TMF)
PLOMO (TMF)	11 396	11 227	10 814	10 279	10 976	10 201	10 300	11 260	10 120	10 413	10 457	10 276	8 841	PLOMO (TMF)
ZINC (TMF)	34 692	31 907	33 584	34 387	35 251	34 158	34 550	37 486	36 903	37 535	37 648	36 648	35 460	ZINC (TMF)
ORO (Grs.f)	200 859	198 492	182 133	183 247	201 909	194 743	152 691	186 462	184 919	185 125	136 428	149 524	135 815	ORO (Grs.f)
PLATA (Kg.f)	84 191	92 391	93 093	80 449	85 037	74 873	80 569	81 697	79 180	80 318	77 483	67 224	63 903	PLATA (Kg.f)

Fuente: DGM/Estadística Minera

Elaboración: BCRP, Sucursal Huancayo.

ANEXO 5

**PASCO: PRODUCCIÓN Y VENTA DE OXIDO DE CALCIO
(Toneladas)**

	2 009												2 010	
	ENE	FEB	MAR	ABR	MAY	JUN	JUL	AGO	SET	OCT	NOV	DIC	ENE	
Producción	4 517	5 881	5 022	4 120	2 680	3 345	1 698	5 179	1 895	1 459	2 944	6 417	6 434	Producción
Venta	3 951	4 961	6 502	4 267	4 443	4 183	2 024	2 119	6 975	4 090	2 805	2 434	4 595	Venta

Fuente: Produce - Pasco

Elaboración: BCRP, Sucursal Huancayo.

ANEXO 6

PASCO: PRODUCCIÓN DE OXIDO DE CALCIO

Variación porcentual real 1/

2 009													2 010
ENE	FEB	MAR	ABR	MAY	JUN	JUL	AGO	SET	OCT	NOV	DIC	ENE	
-0,4	24,7	-6,8	3,0	-50,1	-26,5	-68,0	0,2	-69,0	-75,0	-31,2	88,0	42,4	

Fuente: Produce - Pasco

Elaboración: BCRP, Sucursal Huancayo.

ANEXO 7

PASCO: PRODUCCIÓN DE ENERGÍA ELÉCTRICA
(EN MW.h)

EMPRESA GENERADORA	2 009												2 010	EMPRESA GENERADORA
	ENE	FEB	MAR	ABR	MAY	JUN	JUL	AGO	SET	OCT	NOV	DIC	ENE	
ELECTROCENTRO	230	240	274	299	284	311	330	278	287	291	269	318	231	ELECTROCENTRO
C.H. POZUZO	230	240	274	299	284	311	330	278	287	291	269	318	231	C.H. POZUZO
C.T. PASCO	0	0	0	0	0	0	0	0	0	0	0	0	0	C.T. PASCO
ENERSUR	87 852	85 708	85 556	80 153	72 424	50 809	54 710	54 884	61 331	60 798	53 800	73 698	81 692	ENERSUR
C.H. YUNCAN	87 852	85 708	85 556	80 153	72 424	50 809	54 710	54 884	61 331	60 798	53 800	73 698	81 692	C.H. YUNCAN
TOTAL	88 082	85 948	85 830	80 452	72 707	51 120	55 040	55 162	61 618	61 089	54 070	74 016	81 923	TOTAL

C.H. Central Hidráulica

C.T. Central Térmica

Fuente: OSINERGMIN

Elaboración: BCRP, Sucursal Huancayo.

ANEXO 8

PASCO: INDICADORES DE OCUPABILIDAD EN ESTABLECIMIENTOS DE HOSPEDAJE COLECTIVO - TODAS LAS CATEGORÍAS

Indicadores	2009												2010	Indicadores
	ENE	FEB	MAR	ABR	MAY	JUN	JUL	AGO	SET	OCT	NOV	DIC	ENE	
Total de Arribos	11 815	10 719	11 466	11 830	13 190	12 221	14 483	14 626	13 485	14 732	13 911	13 119	12 568	Total de Arribos
Nacionales	11 731	10 621	11 404	11 740	13 118	12 133	14 275	14 453	13 368	14 540	13 796	13 075	12 426	Nacionales
Extranjeros	84	98	62	90	72	88	208	173	117	192	115	44	142	Extranjeros
Total de Pernoctaciones	15 362	14 249	14 552	14 915	15 895	15 215	18 998	19 431	18 267	18 692	17 641	16 059	15 859	Total de Pernoctaciones
Nacionales	15 124	14 079	14 426	14 753	15 779	15 046	18 615	19 136	18 040	18 269	17 366	15 923	15 526	Nacionales
Extranjeros	238	170	126	162	116	169	383	295	227	423	275	136	333	Extranjeros
Permanencia Promedio (días)	1,4	1,4	1,3	1,3	1,2	1,3	1,3	1,3	1,4	1,3	1,3	1,2	1,3	Permanencia Promedio (días)
Nacionales	1,3	1,4	1,3	1,3	1,2	1,3	1,3	1,3	1,4	1,2	1,3	1,2	1,3	Nacionales
Extranjeros	1,9	1,7	1,7	1,7	1,5	1,7	1,9	1,7	1,8	2,8	2,5	3,0	2,1	Extranjeros
Oferta Promedio														Oferta Promedio
Número de establecimiento	156	157	159	165	163	164	167	170	169	172	172	172	173	Número de establecimiento
Número de habitaciones	1 956	1 986	2 015	2 083	2 065	2 059	2 120	2 171	2 171	2 201	2 205	2 230	2 182	Número de habitaciones
Número de plazas-cama	3 106	3 142	3 204	3 316	3 267	3 246	3 359	3 459	3 459	3 500	3 515	3 560	3 538	Número de plazas-cama
Indicadores Promedios														Indicadores Promedios
Tasa Neta de Ocupación de Habitaciones (%) 1/	17,6	18,6	17,3	19,0	20,1	19,3	21,7	22,4	23,1	22,0	21,3	19,8	19,3	Tasa Neta de Ocupación de Habitaciones (%) 1/
Tasa Neta de Ocupación de Camas (%) 2/	15,7	16,0	14,4	14,8	15,7	15,6	18,1	17,9	17,5	17,2	17,0	14,7	14,5	Tasa Neta de Ocupación de Camas (%) 2/
Total Empleo Promedio	370	370	356	371	377	383	393	387	386	414	394	422	346	Total Empleo Promedio

1/ TNOH = (Total de habitaciones ocupadas)*100 / (Total de habitaciones disponibles * n° de noches en el mes).

2/ TNOC = (Total de pernoctaciones)*100 / (Total de plazas-camas disponibles * n° de noches en el mes).

Fuente: MINCETUR, www.mincetur.gob.pe

Elaboración: BCRP, Sucursal Huancayo.

ANEXO 9

PASCO: EXPORTACIONES FOB POR GRUPO DE PRODUCTOS 1/
(MILES US\$)

TIPO	2 009												2 010	TIPO
	ENE	FEB	MAR	ABR	MAY	JUN	JUL	AGO	SET	OCT	NOV	DIC	ENE	
Productos Tradicionales	17 873	31 082	34 512	44 550	73 192	61 373	67 057	56 557	77 434	73 741	142 415	79 803	85 790	Productos Tradicionales
Agropecuario	102	0	54	102	64	165	413	765	741	394	0	0	0	Agropecuario
Minero	17 772	31 082	34 458	44 448	73 128	61 207	66 644	55 792	76 693	73 347	142 415	79 803	85 790	Minero 2/
Productos No Tradicionales	0	3	0	0	0	0	0	0	0	1	0	0	7	Productos No Tradicionales
Agropecuarios	0	3	0	0	0	0	0	0	0	0	0	0	0	Agropecuarios
Textil	0	0	0	0	0	0	0	0	0	0	0	0	0	Textil
Maderas y papeles, y sus manf.	0	0	0	0	0	0	0	0	0	0	0	0	0	Maderas y papeles, y sus manf.
Químicos	0	0	0	0	0	0	0	0	0	0	0	0	0	Químicos
Minerales no metálicos	0	0	0	0	0	0	0	0	0	0	0	0	0	Minerales no metálicos
Sidero - Metalúrgicos y joyería	0	0	0	0	0	0	0	0	0	0	0	0	0	Sidero - Metalúrgicos y joyería
Metal - Mecánicos	0	0	0	0	0	0	0	0	0	1	0	0	7	Metal - Mecánicos
Otros No Tradicionales	0	0	0	0	0	0	0	0	0	0	0	0	0	Otros No Tradicionales
TOTAL EXPORTACIONES	17 873	31 085	34 512	44 550	73 192	61 373	67 057	56 557	77 434	73 742	142 415	79 803	85 798	TOTAL EXPORTACIONES

1/ Cifras Preliminares.

Fuente: SUNAT. www.sunat.gob.pe

Elaboración: BCRP, Sucursal Huancayo.

ANEXO 10

PASCO: EXPORTACIONES FOB DE PRODUCTOS TRADICIONALES 1/
(MILES US\$)

TIPO	2 009												2 010	TIPO
	ENE	FEB	MAR	ABR	MAY	JUN	JUL	AGO	SET	OCT	NOV	DIC	ENE	
AGROPECUARIO	102	0	54	102	64	165	413	765	741	394	0	0	0	AGROPECUARIO
Café														Café
Volúmen (TM)	19	0	21	0	0	38	152	247	233	133	0	0	0	Volúmen (TM)
Valor (Miles US\$)	55	0	54	0	0	99	413	733	710	394	0	0	0	Valor (Miles US\$)
Lana														Lana
Volúmen (TM)	22	0	0	73	52	51	0	25	23	0	0	0	0	Volúmen (TM)
Valor (Miles US\$)	47	0	0	102	64	66	0	32	31	0	0	0	0	Valor (Miles US\$)
MINEROS	17 772	31 082	34 458	44 448	73 128	61 207	66 644	55 792	76 693	73 347	142 415	79 803	85 790	MINEROS
Plata														Plata
Volúmen (TM)	0	0	0	0	0	0	0	0	0	0	0	0	0	Volúmen (TM)
Valor (Miles US\$)	0	0	0	0	0	0	0	0	0	0	0	0	0	Valor (Miles US\$)
Cobre														Cobre
Volúmen (TM)	8 005	3 202	8 012	2 153	19 131	10 891	7 695	12 510	1 593	2 484	13 368	1 310	6 872	Volúmen (TM)
Valor (Miles US\$)	8 206	3 250	10 999	3 204	25 174	14 573	11 985	17 449	3 304	8 196	29 639	3 282	14 581	Valor (Miles US\$)
Plomo														Plomo
Volúmen (TM)	5 018	13 239	1 832	21 083	23 197	15 440	16 621	7 607	17 179	8 870	27 871	17 082	15 581	Volúmen (TM)
Valor (Miles US\$)	6 147	17 543	3 069	27 794	25 800	21 290	35 790	10 854	32 757	29 984	64 927	33 269	42 214	Valor (Miles US\$)
Zinc														Zinc
Volúmen (TM)	12 222	36 651	64 114	44 940	48 119	66 510	31 064	50 640	70 820	56 323	66 300	55 893	38 827	Volúmen (TM)
Valor (Miles US\$)	3 419	10 289	20 390	13 449	22 153	25 344	15 719	24 575	35 310	32 516	43 102	39 214	24 426	Valor (Miles US\$)
Otros (US\$)	0	0	0	0	0	0	3 150	2 915	5 322	2 651	4 748	4 038	4 570	Otros (US\$)
TOTAL	17 873	31 082	34 512	44 550	73 192	61 373	67 057	56 557	77 434	73 741	142 415	79 803	85 790	TOTAL

1/ Cifras Preliminares.

Fuente: SUNAT. www.sunat.gob.pe

Elaboración: BCRP, Sucursal Huancayo.

ANEXO 11

PASCO: EXPORTACIONES FOB DE PRODUCTOS NO TRADICIONALES 1/
(MILES US\$)

TIPO	2 009												2 010	TIPO		
	ENE	FEB	MAR	ABR	MAY	JUN	JUL	AGO	SET	OCT	NOV	DIC	ENE			
Agropecuarios	0	3	0	0	0	0	0	0	0	0	0	0	0	0	0	Agropecuarios
Textil	0	0	0	0	0	0	0	0	0	0	0	0	0	0	0	Textil
Maderas y papeles	0	0	0	0	0	0	0	0	0	0	0	0	0	0	0	Maderas y papeles
Químicos	0	0	0	0	0	0	0	0	0	0	0	0	0	0	0	Químicos
Minerales no metálicos	0	0	0	0	0	0	0	0	0	0	0	0	0	0	0	Minerales no metálicos
Sidero - Metalúrgicos y joyería	0	0	0	0	0	0	0	0	0	0	0	0	0	0	0	Sidero - Metalúrgicos y joyería
Metal - Mecánicos	0	0	0	0	0	0	0	0	0	0	1	0	0	7	7	Metal - Mecánicos
Otros No Tradicionales	0	0	0	0	0	0	0	0	0	0	0	0	0	0	0	Otros No Tradicionales
TOTAL	0	3	0	0	0	0	0	0	0	0	1	0	0	7	7	TOTAL

1/ Cifras Preliminares.

Fuente: SUNAT. www.sunat.gob.pe

Elaboración: BCRP, Sucursal Huancayo.

ANEXO 12

PASCO: EXPORTACIONES FOB POR BLOQUE ECONÓMICO Y PAÍSES 1/
(MILES US\$)

BLOQUE ECONÓMICO	2 009												2 010	BLOQUE ECONÓMICO
	ENE	FEB	MAR	ABR	MAY	JUN	JUL	AGO	SET	OCT	NOV	DIC	ENE	
I. AMÉRICA	343	443	4 347	13 311	9 175	7 006	19 738	11 179	9 653	14 549	32 145	4 385	29 778	I. AMÉRICA
A. TLCAN	296	443	1 914	12 414	2 645	6 940	18 530	6 389	9 520	10 706	25 390	1 740	26 474	A. TLCAN
Canadá	296	443	499	10 652	775	1 273	18 381	1 050	984	2 188	25 390	1 740	23 471	Canadá
Estados Unidos	0	0	1 416	1 762	1 870	99	149	5 338	4 514	5 505	0	0	3 003	Estados Unidos
México	0	0	0	0	0	5 568	0	0	4 022	3 014	0	0	0	México
B. CAN	0	0	0	0	0	0	0	0	0	0	0	0	0	B. CAN
Bolivia	0	0	0	0	0	0	0	0	0	0	0	0	0	Bolivia
Colombia	0	0	0	0	0	0	0	0	0	0	0	0	0	Colombia
Ecuador	0	0	0	0	0	0	0	0	0	0	0	0	0	Ecuador
C. MERCOSUR	47	0	0	897	2 662	66	1 208	4 688	31	3 843	6 755	2 645	3 304	C. MERCOSUR
Argentina	0	0	0	0	0	0	0	0	0	0	0	0	7	Argentina
Brasil	0	0	0	795	2 598	0	1 208	4 656	0	3 843	6 755	2 645	3 296	Brasil
Paraguay	0	0	0	0	0	0	0	0	0	0	0	0	0	Paraguay
Uruguay	47	0	0	102	64	66	0	32	31	0	0	0	0	Uruguay
D. OTROS PAÍSES	0	0	2 433	0	3 869	0	0	103	101	1	0	0	0	D. OTROS PAÍSES
Chile	0	0	2 433	0	3 869	0	0	103	101	0	0	0	0	Chile
Venezuela	0	0	0	0	0	0	0	0	0	0	0	0	0	Venezuela
Resto de América	0	0	0	0	0	0	0	0	0	1	0	0	0	Resto de América
II. EUROPA	55	335	2 988	1 047	0	4 048	4 863	5 561	7 746	4 722	28 241	7 461	12 050	II. EUROPA
A. UNIÓN EUROPEA	55	335	2 988	1 047	0	4 048	1 713	2 646	2 354	2 071	23 494	3 423	7 481	A. UNIÓN EUROPEA
Alemania	55	0	54	0	0	0	797	161	155	278	443	0	0	Alemania
Bélgica - Luxemburgo	0	0	0	0	0	0	0	130	0	0	15 024	1 007	0	Bélgica - Luxemburgo
España	0	3	1 459	609	0	4 048	0	2 355	0	1 545	0	0	6 087	España
Francia	0	0	0	0	0	0	0	0	0	0	0	0	0	Francia
Italia	0	0	0	0	0	0	0	0	724	0	0	0	1 394	Italia
Países Bajos	0	0	0	0	0	0	0	0	0	0	0	0	0	Países Bajos
Resto Unión Europea	0	333	1 475	438	0	0	916	0	1 475	248	8 027	2 416	0	Resto Unión Europea
B. OTROS PAÍSES	0	0	0	0	0	0	3 150	2 915	5 392	2 651	4 748	4 038	4 570	B. OTROS PAÍSES
Suiza	0	0	0	0	0	0	3 150	2 915	5 392	2 651	4 748	4 038	4 570	Suiza
Resto de Europa	0	0	0	0	0	0	0	0	0	0	0	0	0	Resto de Europa
III. ASIA	17 475	28 751	27 176	30 192	49 629	50 318	42 457	27 135	60 036	54 470	55 259	51 372	28 334	III. ASIA
China	14 056	23 620	17 354	24 819	40 373	32 904	20 974	25 878	43 081	22 856	38 300	37 978	22 614	China
Japón	3 419	0	1 370	0	1 827	1 806	4 422	1 257	2 453	15 960	3 754	8 203	2 615	Japón
Corea del sur	0	5 131	8 453	5 373	7 428	12 462	10 844	0	14 501	15 654	6 570	5 192	0	Corea del sur
Resto de Asia	0	0	0	0	0	3 146	6 217	0	0	0	6 635	0	3 104	Resto de Asia
IV. AFRICA	0	1 555	0	0	14 388	0	0	12 682	0	0	19 199	6 593	15 636	IV. AFRICA
V. OCEANIA	0	0	0	0	0	0	0	0	0	0	7 571	9 991	0	V. OCEANIA
TOTAL EXPORTACIONES	17 873	31 085	34 512	44 550	73 192	61 373	67 057	56 557	77 434	73 742	142 415	79 803	85 798	TOTAL EXPORTACIONES

1/ Cifras Preliminares.

Fuente: SUNAT. www.sunat.gob.pe

Elaboración: BCRP, Sucursal Huancayo.

ANEXO 13

PASCO: INGRESOS CORRIENTES DEL GOBIERNO CENTRAL
(Miles de nuevos soles)

	2 009												2 010	
	ENE	FEB	MAR	ABR	MAY	JUN	JUL	AGO	SET	OCT	NOV	DIC	ENE	
I. INGRESOS TRIBUTARIOS	2 731	1 582	2 111	2 127	1 010	1 857	1 738	2 235	2 058	2 431	1 860	2 044	2 387	I. INGRESOS TRIBUTARIOS
1). Impuesto a la Renta	1 304	780	1 048	1 217	542	910	791	980	1 017	1 079	912	986	1 358	1). Impuesto a la Renta
Personas Naturales	437	266	282	265	118	307	191	266	280	393	223	295	454	Personas Naturales
Personas Jurídicas	860	509	643	594	403	528	538	682	697	677	673	677	890	Personas Jurídicas
Regularización	8	5	123	358	21	75	62	32	39	9	16	15	15	Regularización
2). Impuesto a las Importaciones	0	0	0	0	0	0	0	0	0	0	0	0	0	2). Impuesto a las Importaciones
3). Impuesto a la Prod. y Consumo	1 265	527	903	670	331	762	688	986	814	1 041	754	819	819	3). Impuesto a la Prod. y Consumo
Impuesto General a las Ventas	1 264	526	902	668	330	760	686	984	813	1 040	752	818	819	Impuesto General a las Ventas
Interno	1 264	526	902	668	330	760	686	984	813	1 040	752	818	819	Interno
Importaciones	0	0	0	0	0	0	0	0	0	0	0	0	0	Importaciones
Impuesto Selectivo al Consumo (ISC)	1	1	1	1	1	2	1	2	1	1	1	1	0	Impuesto Selectivo al Consumo (ISC)
4). Otros Ingresos Tributarios	161	275	160	240	136	184	260	269	227	311	194	238	209	4). Otros Ingresos Tributarios
II. INGRESOS NO TRIBUTARIOS	0	0	0	0	0	0	0	0	0	0	0	0	0	II. INGRESOS NO TRIBUTARIOS
TOTAL INGRESOS CORRIENTES (I+II)	2 731	1 582	2 111	2 127	1 010	1 857	1 738	2 235	2 058	2 431	1 860	2 044	2 387	TOTAL INGRESOS CORRIENTES (I+II)

Fuente: Superintendencia Nacional de Administración Tributaria - SUNAT.

Elaboración: BCRP, Sucursal Huancayo.

ANEXO 14

PASCO: GASTOS DEL SECTOR PÚBLICO A NIVEL DE DEVENGADOS POR NIVELES DE GOBIERNO 1/

Miles de nuevos soles

Niveles de Gobierno	2009												2010	Niveles de Gobierno
	ENE	FEB	MAR	ABR	MAY	JUN	JUL	AGO	SET	OCT	NOV	DIC	ENE	
Gobierno Central o Nacional	9 067	15 368	11 098	10 412	18 861	21 792	17 733	13 272	14 603	15 928	13 924	18 319	10 633	Gobierno Central o Nacional
Gobierno Regional de Pasco	12 074	17 451	14 840	23 394	18 582	18 649	88 896	15 317	34 389	21 114	20 785	46 176	11 842	Gobierno Regional de Pasco
Gobierno Local (Municipios)	2 975	43 273	31 255	37 290	30 867	27 592	33 979	39 756	31 555	29 938	28 138	63 471	5 793	Gobierno Local (Municipios)
TOTAL	24 115	76 092	57 193	71 096	68 311	68 033	140 608	68 345	80 547	66 980	62 847	127 966	28 269	TOTAL

1/ Gasto Devengado: Asociado a la verificación del cumplimiento de las obligaciones, esto es la entrega del bien o prestación del servicio.

Fuente: Ministerio de Economía y Finanzas - SIAF.

Elaboración: BCRP, Sucursal Huancayo.

ANEXO 15

PASCO: GASTOS DEVENGADOS DEL GOBIERNO CENTRAL POR GENÉRICA DE GASTO 1/

Miles de nuevos soles

Generica de Gasto	2009												2010	Generica de Gasto
	ENE	FEB	MAR	ABR	MAY	JUN	JUL	AGO	SET	OCT	NOV	DIC	ENE	
GASTOS CORRIENTES	8 893	14 502	9 519	9 702	9 836	10 285	15 544	9 609	11 540	11 555	9 579	13 657	10 529	GASTOS CORRIENTES
5-21: Personal y Obligaciones Sociales	2 330	2 529	2 288	2 202	2 216	2 291	2 888	2 352	2 299	2 403	2 359	3 025	2 580	5-21: Personal y Obligaciones Sociales
5-22: Pensiones y Otras Prest. Sociales	4 712	4 560	4 601	5 251	5 521	5 158	9 099	4 646	4 831	6 318	4 671	7 818	4 393	5-22: Pensiones y Otras Prest. Sociales
5-23: Bienes y Servicios	1 073	1 380	978	1 438	1 309	1 488	1 557	1 732	3 595	1 428	1 745	1 773	817	5-23: Bienes y Servicios
5-24: Donaciones y Transferencias	315	364	338	332	346	394	362	429	339	390	309	370	339	5-24: Donaciones y Transferencias
5-25: Otros Gastos Corrientes	463	5 668	1 314	480	443	954	1 638	451	475	1 016	495	671	2 400	5-25: Otros Gastos Corrientes
GASTOS DE CAPITAL	174	866	1 579	710	9 026	11 507	2 189	3 663	3 063	4 373	4 345	4 662	104	GASTOS DE CAPITAL
6-26: Adquisición de Activos No Financieros	62	568	1 262	571	8 941	11 262	2 076	2 989	3 062	4 249	3 958	3 288	97	6-26: Adquisición de Activos No Financieros
6-27: Adquisición de Activos Financieros														6-27: Adquisición de Activos Financieros
6-24: Donaciones y Transferencias	112	298	239	0	85	245	113	502	0	112	0	521	0	6-24: Donaciones y Transferencias
6-25: Otros Gastos de Capital	0	0	78	139	0	0	0	171	1	12	386	852	7	6-25: Otros Gastos de Capital
TOTAL GOBIERNO CENTRAL	9 067	15 368	11 098	10 412	18 861	21 792	17 733	13 272	14 603	15 928	13 924	18 319	10 633	TOTAL GOBIERNO CENTRAL

1/ Gastos en el departamento de la Presidencia del Consejo de Ministros (PCM), Poder Judicial, Ministerio Público, RENIEC y Ministerios.

Gasto Devengado: Asociado a la verificación del cumplimiento de las obligaciones, esto es la entrega del bien o prestación del servicio.

Fuente: Ministerio de Economía y Finanzas - SIAF.

Elaboración: BCRP, Sucursal Huancayo.

ANEXO 16

PASCO: GASTOS DEVENGADOS DEL GOBIERNO REGIONAL DE PASCO POR GENÉRICA DE GASTO 1/

Miles de nuevos soles

Generica de Gasto	2009												2010	Generica de Gasto
	ENE	FEB	MAR	ABR	MAY	JUN	JUL	AGO	SET	OCT	NOV	DIC	ENE	
GASTOS CORRIENTES	11 396	14 255	11 469	11 834	13 753	11 896	15 470	11 579	11 158	11 618	12 100	15 650	11 527	GASTOS CORRIENTES
5-21: Personal y Obligaciones Sociales	9 447	11 402	9 275	9 466	9 451	9 424	12 177	8 462	8 744	8 716	9 101	11 941	9 742	5-21: Personal y Obligaciones Sociales
5-22: Pensiones y Otras Prest. Sociales	766	1 024	717	750	736	737	1 216	738	736	747	765	1 050	1 013	5-22: Pensiones y Otras Prest. Sociales
5-23: Bienes y Servicios	1 101	1 659	1 394	1 535	3 484	1 652	1 912	2 297	1 596	1 988	2 094	2 468	690	5-23: Bienes y Servicios
5-25: Otros Gastos Corrientes	83	170	83	83	83	83	165	83	83	167	140	192	83	5-25: Otros Gastos Corrientes
GASTOS DE CAPITAL	678	3 197	3 370	11 560	4 829	6 753	73 426	3 738	23 230	9 496	8 685	30 526	315	GASTOS DE CAPITAL
6-26: Adquisición de Activos No Financieros	678	3 197	3 370	11 560	4 829	6 753	73 426	3 738	17 111	9 496	8 685	30 526	315	6-26: Adquisición de Activos No Financieros
6-24: Donaciones y Transferencias	0	0	0	0	0	0	0	0	6 119	0	0	0	0	6-24: Donaciones y Transferencias
6-25: Otros Gastos de Capital														6-25: Otros Gastos de Capital
TOTAL GOBIERNO REGIONAL	12 074	17 451	14 840	23 394	18 582	18 649	88 896	15 317	34 389	21 114	20 785	46 176	11 842	TOTAL GOBIERNO REGIONAL

1/ Gastos del Gobierno Regional de Pasco a través de su Sede Central y Unidades Ejecutoras

Gasto Devengado: Asociado a la verificación del cumplimiento de las obligaciones, esto es la entrega del bien o prestación del servicio.

Fuente: Ministerio de Economía y Finanzas - SIAF

Elaboración: BCRP, Sucursal Huancayo.

ANEXO 17

PASCO: GASTOS DEVENGADOS DE LOS GOBIERNOS LOCALES POR GENÉRICA DE GASTO 1/

Miles de nuevos soles

Generica de Gasto	2009												2010	Generica de Gasto
	ENE	FEB	MAR	ABR	MAY	JUN	JUL	AGO	SET	OCT	NOV	DIC	ENE	
GASTOS CORRIENTES	2 023	4 905	5 380	5 355	5 511	6 039	6 793	6 624	6 662	5 782	6 504	10 987	3 185	GASTOS CORRIENTES
5-21: Personal y Obligaciones Sociales	1 120	1 909	1 541	1 798	1 495	2 206	2 973	2 058	2 214	2 122	2 270	3 083	2 338	5-21: Personal y Obligaciones Sociales
5-22: Pensiones y Otras Prest. Sociales	67	191	280	269	875	449	864	1 001	480	727	412	1 280	77	5-22: Pensiones y Otras Prest. Sociales
5-23: Bienes y Servicios	739	2 597	3 128	2 674	2 611	2 799	2 656	2 955	3 264	2 602	2 795	5 081	726	5-23: Bienes y Servicios
5-24: Donaciones y Transferencias	64	84	287	491	409	529	228	508	595	255	818	1 407	11	5-24: Donaciones y Transferencias
5-25: Otros Gastos Corrientes	32	124	144	125	121	56	73	101	110	76	208	135	33	5-25: Otros Gastos Corrientes
GASTOS DE CAPITAL	891	38 303	25 799	31 845	25 316	21 497	27 098	33 045	24 693	24 060	21 543	52 375	2 534	GASTOS DE CAPITAL
6-26: Adquisición de Activos No Financieros	891	38 303	25 705	31 806	25 316	21 497	27 049	33 036	24 693	24 060	21 537	52 237	2 534	6-26: Adquisición de Activos No Financieros
6-24: Donaciones y Transferencias	0	0	0	0	0	0	0	0	0	0	0	1	0	6-24: Donaciones y Transferencias
6-25: Otros Gastos de Capital	0	0	94	39	0	0	49	9	0	0	6	137	0	6-25: Otros Gastos de Capital
SERVICIO DE LA DEUDA	61	64	77	90	41	55	88	87	200	97	91	109	74	SERVICIO DE LA DEUDA
7-28: Servicio de la Deuda Pública	61	64	77	90	41	55	88	87	200	97	91	109	74	7-28: Servicio de la Deuda Pública
TOTAL GOBIERNOS LOCALES	2 975	43 273	31 255	37 290	30 867	27 592	33 979	39 756	31 555	29 938	28 138	63 471	5 793	TOTAL GOBIERNOS LOCALES

1/ Gastos de todas las Municipalidades provinciales y distritales.

Gasto Devengado: Asociado a la verificación del cumplimiento de las obligaciones, esto es la entrega del bien o prestación del servicio.

Fuente: Ministerio de Economía y Finanzas - SIAF

Elaboración: BCRP, Sucursal Huancayo.

ANEXO 18

PASCO: INVERSIONES DEVENGADAS DEL SECTOR PÚBLICO POR NIVELES DE GOBIERNO 1/

Miles de nuevos soles

Niveles de Gobierno	2009												2010	Niveles de Gobierno
	ENE	FEB	MAR	ABR	MAY	JUN	JUL	AGO	SET	OCT	NOV	DIC	ENE	
Gobierno Central o Nacional	62	568	1 262	571	8 941	11 262	2 076	2 989	3 062	4 249	3 958	3 288	97	Gobierno Central o Nacional
Gobierno Regional de Pasco	678	3 197	3 370	11 560	4 829	6 753	73 426	3 738	17 111	9 496	8 685	30 526	315	Gobierno Regional de Pasco
Gobierno Local (Municipios)	891	38 303	25 705	31 806	25 316	21 497	27 049	33 036	24 693	24 060	21 537	52 237	2 534	Gobierno Local (Municipios)
TOTAL	1 630	42 068	30 337	43 938	39 085	39 513	102 551	39 762	44 866	37 805	34 180	86 051	2 946	TOTAL

1/ Gasto Devengado: Asociado a la verificación del cumplimiento de las obligaciones, esto es la entrega del bien o prestación del servicio.

Fuente: Ministerio de Economía y Finanzas - SIAF.

Elaboración: BCRP, Sucursal Huancayo.

ANEXO 19

PASCO: INVERSIONES DEVENGADAS DEL GOBIERNO CENTRAL POR FUNCIONES 1/

Miles de nuevos soles

Funciones	2009												2010	Funciones
	ENE	FEB	MAR	ABR	MAY	JUN	JUL	AGO	SET	OCT	NOV	DIC	ENE	
05: Orden Público y Seguridad	0	0	0	0	0	96	0	0	0	89	6	2	0	05: Orden Público y Seguridad
06: Justicia	15	0	0	11	0	3	0	3	23	6	0	12	0	06: Justicia
07: Trabajo	0	0	0	0	0	0	0	0	0	0	5	0	0	07: Trabajo
08: Comercio	0	0	0	0	0	0	0	0	0	0	0	0	0	08: Comercio
10: Agropecuaria	5	514	998	65	21	28	387	118	210	108	19	84	0	10: Agropecuaria
12: Energía	0	16	60	0	133	805	187	301	288	328	786	756	13	12: Energía
15: Transporte	25	33	152	26	7 798	10 210	1 410	2 320	2 311	3 272	3 097	1 830	65	15: Transporte
16: Comunicaciones	0	0	0	0	0	0	0	0	0	0	0	70	20	16: Comunicaciones
17: Medio Ambiente	0	0	0	0	0	0	0	0	0	0	0	0	0	17: Medio Ambiente
18: Saneamiento	0	0	27	50	52	63	2	0	0	5	0	47	0	18: Saneamiento
20: Salud	0	0	0	0	0	0	6	203	0	0	0	0	0	20: Salud
21: Cultura y Deporte	0	0	0	0	2	0	0	3	0	0	0	0	0	21: Cultura y Deporte
22: Educación	17	5	25	420	934	57	84	41	230	442	45	487	0	22: Educación
TOTAL GOBIERNO CENTRAL	62	568	1 262	571	8 941	11 262	2 076	2 989	3 062	4 249	3 958	3 288	97	TOTAL GOBIERNO CENTRAL

1/ Gastos en el departamento de la Presidencia del Consejo de Ministros (PCM), Poder Judicial, Ministerio Público, RENIEC y Ministerios.

Gasto Devengado: Asociado a la verificación del cumplimiento de las obligaciones, esto es la entrega del bien o prestación del servicio.

Fuente: Ministerio de Economía y Finanzas - SIAF

Elaboración: BCRP, Sucursal Huancayo.

ANEXO 20

PASCO: INVERSIONES DEVENGADAS DEL GOBIERNO REGIONAL POR FUNCIONES 1/

Miles de nuevos soles

Funciones	2009												2010	Funciones
	ENE	FEB	MAR	ABR	MAY	JUN	JUL	AGO	SET	OCT	NOV	DIC	ENE	
03: Plan., Gest. y Reserv. de Contingencia	165	233	317	283	241	314	176	293	1 194	398	468	1 898	0	03: Plan., Gest. y Reserv. de Contingencia
05: Orden Público y Seguridad	1	4	4	0	4	0	0	0	0	0	0	0	0	05: Orden Público y Seguridad
07: Trabajo	0	0	11	1	5	3	0	2	1	1	0	0	0	07: Trabajo
09: Turismo	0	0	2	0	0	0	0	0	3	0	0	0	0	09: Turismo
10: Agropecuaria	52	29	49	2 960	686	140	93	99	793	375	449	1 664	0	10: Agropecuaria
11: Pesca	0	0	0	0	0	0	0	1	0	0	0	0	0	11: Pesca
12: Energía	0	0	0	0	4	1	3	1	0	0	0	38	0	12: Energía
13: Minería	0	0	0	0	3	5	0	0	0	10	0	0	0	13: Minería
14: Industria	0	0	0	0	0	0	0	0	0	0	0	0	0	14: Industria
15: Transporte	27	1 418	1 470	6 086	766	4 826	71 316	2 317	10 279	6 200	5 536	14 584	235	15: Transporte
16: Comunicaciones	0	0	1	0	0	0	0	0	0	4	0	0	0	16: Comunicaciones
18: Saneamiento	297	939	835	642	1 510	1 008	1 042	745	610	449	338	1 676	42	18: Saneamiento
20: Salud	10	55	99	140	1 541	281	709	167	3 729	1 834	831	6 783	0	20: Salud
22: Educación	120	161	463	1 262	5	47	0	71	387	115	985	3 763	38	22: Educación
23: Protección Social	6	357	118	187	65	128	88	33	68	82	72	66	0	23: Protección Social
24: Previsión Social	0	0	0	0	0	0	0	7	50	27	8	52	0	24: Previsión Social
TOTAL GOBIERNO REGIONAL	678	3 197	3 370	11 560	4 829	6 753	73 426	3 738	17 111	9 496	8 685	30 526	315	TOTAL GOBIERNO REGIONAL

1/ Gastos del Gobierno Regional de Pasco a través de su Sede Central y Unidades Ejecutoras

Gasto Devengado: Asociado a la verificación del cumplimiento de las obligaciones, esto es la entrega del bien o prestación del servicio.

Fuente: Ministerio de Economía y Finanzas - SIAF

Elaboración: BCRP, Sucursal Huancayo.

ANEXO 21

PASCO: INVERSIONES DEVENGADAS DE LOS GOBIERNOS LOCALES POR FUNCIONES 1/

Miles de nuevos soles

Funciones	2009												2010	Funciones
	ENE	FEB	MAR	ABR	MAY	JUN	JUL	AGO	SET	OCT	NOV	DIC	ENE	
03: Plan., Gest. y Reserv. de Contingencia	281	1 507	2 553	3 402	2 363	2 022	2 373	3 888	1 904	1 894	2 419	3 808	80	03: Plan., Gest. y Reserv. de Contingencia
05: Orden Público y Seguridad	0	644	281	300	310	261	446	392	351	831	276	451	2	05: Orden Público y Seguridad
08: Comercio	49	391	430	531	3 354	22	342	203	190	243	99	737	435	08: Comercio
09: Turismo	8	3 620	107	222	360	432	374	161	26	95	96	177	3	09: Turismo
10: Agropecuaria	88	1 986	1 504	2 546	855	1 237	1 288	1 089	1 024	1 362	1 065	3 416	2	10: Agropecuaria
11: Pesca	3	14	4	0	227	253	20	136	10	22	16	154	0	11: Pesca
12: Energía	0	98	23	0	370	576	702	1 050	261	184	485	969	29	12: Energía
14: Industria	11	620	114	493	134	66	81	162	245	433	400	276	0	14: Industria
15: Transporte	94	7 674	5 195	11 870	4 527	5 240	7 179	9 548	6 101	8 006	8 644	13 298	404	15: Transporte
16: Comunicaciones	0	199	53	92	34	46	351	46	12	7	26	164	0	16: Comunicaciones
17: Medio Ambiente	25	1 057	898	834	694	1 054	1 258	1 818	673	1 000	596	1 907	35	17: Medio Ambiente
18: Saneamiento	100	4 881	3 374	2 920	3 921	3 189	4 928	7 036	5 228	3 422	3 330	11 821	745	18: Saneamiento
19: Vivienda y Desarrollo Urbano	55	1 763	539	138	490	218	1 146	625	718	668	245	968	26	19: Vivienda y Desarrollo Urbano
20: Salud	2	810	2 391	646	361	357	290	1 202	781	785	644	1 511	0	20: Salud
21: Cultura y Deporte	50	5 170	1 408	2 873	2 980	986	1 681	1 032	1 520	1 088	725	2 948	632	21: Cultura y Deporte
22: Educación	125	7 272	6 380	4 195	4 065	4 939	3 864	4 059	4 850	3 335	2 083	7 989	141	22: Educación
23: Protección Social	0	598	451	745	251	599	727	589	799	683	387	1 645	0	23: Protección Social
TOTAL GOBIERNOS LOCALES	891	38 303	25 705	31 806	25 316	21 497	27 049	33 036	24 693	24 060	21 537	52 237	2 534	TOTAL GOBIERNOS LOCALES

1/ Gastos de todas las Municipalidades provinciales y distritales.

Gasto Devengado: Asociado a la verificación del cumplimiento de las obligaciones, esto es la entrega del bien o prestación del servicio.

Fuente: Ministerio de Economía y Finanzas - SIAF

Elaboración: BCRP, Sucursal Huancayo.

ANEXO 22

PASCO: DEPÓSITOS Y OBLIGACIONES DEL SISTEMA FINANCIERO
(Miles de nuevos soles)

ENTIDADES FINANCIERAS	2009												2010
	ENE	FEB	MAR	ABR	MAY	JUN	JUL	AGO	SET	OCT	NOV	DIC	ENE
I. EMPRESAS BANCARIAS	168 926	174 166	175 940	172 342	125 162	132 577	128 021	135 962	115 269	117 158	129 277	135 356	127 383
Depósitos a la Vista	22 863	24 874	27 325	27 002	24 561	26 313	26 601	38 378	21 096	21 986	26 492	28 431	25 401
En m/n	11 383	15 370	15 576	17 778	16 730	15 692	16 419	25 197	15 564	16 420	18 892	19 938	19 226
En m/e	11 479	9 504	11 750	9 224	7 831	10 621	10 182	13 181	5 531	5 566	7 599	8 493	6 175
Depósitos en Ahorro	56 965	60 129	58 145	57 838	54 707	62 157	59 340	56 534	55 656	58 880	68 049	73 427	70 120
En m/n	44 662	48 253	46 630	44 425	43 659	51 152	47 975	44 483	43 674	46 689	55 392	59 300	57 674
En m/e	12 302	11 876	11 515	13 414	11 048	11 004	11 366	12 051	11 982	12 190	12 657	14 128	12 446
Depósitos a Plazo	89 099	89 163	90 470	87 501	45 894	44 107	42 080	41 050	38 517	36 292	34 737	33 498	31 862
En m/n	65 393	64 955	67 284	66 045	24 624	23 993	22 889	22 183	20 636	18 942	18 765	17 821	16 837
En m/e	23 706	24 207	23 186	21 456	21 270	20 114	19 191	18 867	17 881	17 351	15 973	15 677	15 025
II. INST. DE MICROFINANZAS	17 718	17 946	18 171	18 580	19 103	19 600	19 909	19 916	19 977	20 587	20 454	20 991	21 478
Depósitos a la Vista	-	-	-	-	-	-	-	-	-	-	-	-	-
En m/n	-	-	-	-	-	-	-	-	-	-	-	-	-
En m/e	-	-	-	-	-	-	-	-	-	-	-	-	-
Depósitos en Ahorro	3 439	3 430	3 434	3 576	3 709	3 907	3 906	3 927	3 641	3 822	3 603	3 843	4 237
En m/n	3 060	3 073	2 921	3 046	3 204	3 338	3 488	3 514	3 253	3 405	3 175	3 445	3 877
En m/e	378	357	513	530	506	568	418	413	388	417	428	398	360
Depósitos a Plazo	14 279	14 516	14 737	15 004	15 394	15 693	16 003	15 989	16 337	16 765	16 851	17 148	17 241
En m/n	11 576	11 726	11 987	12 306	12 605	12 872	13 126	13 092	13 518	13 892	13 961	14 284	14 496
En m/e	2 703	2 790	2 750	2 698	2 789	2 821	2 876	2 897	2 818	2 873	2 891	2 864	2 746
III. TOTAL SISTEMA FINANCIERO	186 644	192 112	194 111	190 922	144 265	152 177	147 930	155 878	135 247	137 745	149 732	156 347	148 861
Depósitos a la Vista	22 863	24 874	27 325	27 002	24 561	26 313	26 601	38 378	21 096	21 986	26 492	28 431	25 401
En m/n	11 383	15 370	15 576	17 778	16 730	15 692	16 419	25 197	15 564	16 420	18 892	19 938	19 226
En m/e	11 479	9 504	11 750	9 224	7 831	10 621	10 182	13 181	5 531	5 566	7 599	8 493	6 175
Depósitos en Ahorro	60 403	63 559	61 579	61 414	58 416	66 063	63 246	60 461	59 297	62 702	71 652	77 271	74 357
En m/n	47 723	51 326	49 551	47 471	46 863	54 490	51 463	47 997	46 927	50 094	58 567	62 744	61 551
En m/e	12 680	12 233	12 028	13 943	11 553	11 573	11 783	12 463	12 370	12 607	13 085	14 526	12 806
Depósitos a Plazo	103 378	103 678	105 207	102 505	61 288	59 800	58 083	57 039	54 854	53 057	51 589	50 646	49 103
En m/n	76 969	76 681	79 271	78 351	37 230	36 865	36 015	35 275	34 155	32 834	32 725	32 105	31 333
En m/e	26 409	26 998	25 936	24 154	24 059	22 935	22 067	21 764	20 699	20 223	18 863	18 540	17 770

Fuente: SBS.

Elaboración: BCRP, Sucursal Huancayo.

ANEXO 23

PASCO: DEPÓSITOS EN LAS ENTIDADES FINANCIERAS UBICADAS POR PROVINCIAS - ENERO 2010
(Miles de nuevos soles)

ENTIDADES FINANCIERAS	DEPÓSITOS						TOTAL DEPÓSITOS		
	PASCO			OXAPAMPA			CERRO DE PASCO		
	M/N	M/E	TOTAL	M/N	M/E	TOTAL	M/N	M/E	TOTAL
I. EMPRESAS BANCARIAS	87 352	31 771	119 123	6 385	1 875	8 260	93 738	33 646	127 383
Crédito	31 484	14 920	46 404	6 385	1 875	8 260	37 870	16 795	54 665
Interbank	8 572	4 858	13 430				8 572	4 858	13 430
Continental	46 612	11 915	58 527				46 612	11 915	58 527
CrediScotia 1/	683	78	761				683	78	761
II. INSTITUCIONES DE MICROFINANZAS	16 557	3 038	19 596	1 815	67	1 882	18 372	3 106	21 478
Financiera TFC 2/	-	-	-				-	-	-
Financiera Confianza 3/									
CMAC Huancayo	14 797	2 806	17 603	1 815	67	1 882	16 612	2 873	19 485
CMAC Maynas	1 760	232	1 993				1 760	232	1 993
TOTAL	103 909	34 809	138 718	8 200	1 942	10 143	112 110	36 751	148 861

1/ CrediScotia a partir de enero de 2009, antes Banco de Trabajo

2/ Financiera TFC a partir de agosto de 2008

3/ Financiera Confianza a partir de setiembre de 2009

Fuente: SBS.

Elaboración: BCRP, Sucursal Huancayo.

ANEXO 24

PASCO: CRÉDITOS DEL SISTEMA FINANCIERO AL SECTOR PRIVADO
(Saldos en miles de nuevos soles)

ENTIDADES FINANCIERAS	2009												2010
	ENE	FEB	MAR	ABR	MAY	JUN	JUL	AGO	SET	OCT	NOV	DIC	ENE
I. SISTEMA BANCARIO	128 813	129 876	128 984	130 333	131 467	132 469	133 340	133 094	132 699	132 945	134 435	132 761	131 110
Crédito	36 589	37 930	38 214	38 407	38 684	39 183	38 243	38 487	38 925	39 481	40 347	40 504	39 698
Interbank	11 889	12 013	12 194	12 189	12 154	12 705	12 850	12 594	13 988	14 105	14 157	14 674	14 609
Continental	75 511	75 079	73 913	70 372	71 417	71 140	72 775	72 543	70 260	69 759	70 200	67 872	67 282
CrediScotia 1/	4 824	4 854	4 663	9 364	9 211	9 441	9 472	9 470	9 526	9 600	9 730	9 711	9 521
II. INSTITUCIONES DE MICROFINANZAS	45 618	46 464	47 588	48 503	48 142	47 922	47 585	47 075	46 465	47 064	47 136	47 925	48 065
Financiera TFC 2/	651	515	509	513	497	470	474	448	438	430	426	466	466
Financiera Confianza 3/	9 565	9 774	10 101	10 102	9 917	9 959	9 842	9 644	9 034	9 434	9 364	9 331	9 338
CMAC Huancayo	33 037	33 287	33 769	34 185	33 621	33 061	32 569	31 878	31 557	31 448	31 456	32 063	32 062
CMAC Maynas	2 365	2 887	3 209	3 702	4 108	4 433	4 700	5 105	5 436	5 752	5 889	6 065	6 199
TOTAL	174 431	176 340	176 572	178 836	179 609	180 391	180 924	180 169	179 164	180 009	181 571	180 686	179 175
En M/N	118 629	121 697	125 810	132 153	132 468	133 102	134 630	134 845	135 119	137 062	138 371	138 196	137 205
En M/E	55 802	54 643	50 762	46 683	47 141	47 289	46 294	45 324	44 046	42 947	43 200	42 490	41 970

1/ CrediScotia a partir de enero de 2009, antes Banco de Trabajo.

2/ Financiera TFC a partir de agosto de 2008.

3/ Financiera Confianza a partir de setiembre de 2009

Fuente: SBS.

Elaboración: BCRP, Sucursal Huancayo.

ANEXO 25

PASCO: CRÉDITO DE LAS ENTIDADES FINANCIERAS UBICADAS POR PROVINCIAS - ENERO 2010
(Miles de nuevos soles)

ENTIDADES FINANCIERAS	COLOCACIONES						TOTAL COLOCACIONES		
	PASCO			OXAPAMPA			CERRO DE PASCO		
	M/N	M/E	TOTAL	M/N	M/E	TOTAL	M/N	M/E	TOTAL
I. EMPRESAS BANCARIAS	84 065	40 738	124 803	5 676	631	6 307	89 742	41 369	131 110
Crédito	29 234	4 157	33 391	5 676	631	6 307	34 910	4 788	39 698
Interbank	13 887	722	14 609				13 887	722	14 609
Continental	31 423	35 859	67 282				31 423	35 859	67 282
CrediScotia 1/	9 521	-	9 521				9 521	-	9 521
II. INSTITUCIONES DE MICROFINANZAS	38 016	384	38 400	9 448	217	9 665	47 464	601	48 065
Financiera TFC 2/	466	-	466				466	-	466
Financiera Confianza 3/	9 258	80	9 338	-	-	-	9 258	80	9 338
CMAC Huancayo	22 093	305	22 398	9 448	217	9 665	31 541	521	32 062
CMAC Maynas	6 199	-	6 199				6 199	-	6 199
TOTAL	122 081	41 122	163 203	15 124	847	15 972	137 205	41 970	179 175

1/ CrediScotia a partir de enero de 2009, antes Banco de Trabajo

2/ Financiera TFC a partir de agosto de 2008

3/ Financiera Confianza a partir de setiembre de 2009

Fuente: SBS.

Elaboración: BCRP, Sucursal Huancayo.

ANEXO 26

**PASCO: CARTERA PESADA DEL SISTEMA FINANCIERO
(En porcentajes)**

ENTIDADES FINANCIERAS	2009												2010
	ENE	FEB	MAR	ABR	MAY	JUN	JUL	AGO	SET	OCT	NOV	DIC	ENE
I. SISTEMA BANCARIO	0,9	0,9	1,5	1,5	1,6	1,4	1,6	1,5	0,7	0,8	0,8	0,8	1,1
Crédito	0,0	0,0	0,0	0,0	0,0	0,0	0,0	0,0	0,0	0,0	0,1	0,2	0,3
Interbank	4,2	4,2	4,2	4,2	4,3	3,4	3,1	3,0	2,6	2,7	2,7	2,7	2,0
Continental	0,7	0,8	1,7	1,9	2,0	2,0	2,1	2,1	0,7	0,7	0,7	0,8	1,3
CrediScotia 1/	1,7	1,8	2,9	1,3	1,6	1,0	1,2	1,3	1,1	1,5	1,2	1,2	1,3
II. INSTITUCIONES DE MICROFINANZAS	1,9	2,0	2,2	2,3	2,6	3,9	3,5	3,8	3,5	4,2	3,9	3,8	4,0
Financiera TFC 2/	2,8	3,4	3,8	4,3	5,0	4,1	4,2	4,1	4,2	4,8	4,9	4,4	5,4
Financiera Confianza 3/	3,3	2,5	3,2	3,5	3,1	3,2	3,9	4,4	4,4	4,9	5,1	5,1	4,4
CMAC Huancayo	1,5	1,9	2,1	2,2	2,8	4,6	3,9	4,3	3,8	4,5	4,2	4,1	4,7
CMAC Maynas	0,0	1,1	0,0	0,0	0,0	0,0	0,0	0,0	0,0	1,3	0,0	0,0	0,0
TOTAL	1,1	1,2	1,7	1,7	1,9	2,1	2,1	2,1	1,4	1,7	1,6	1,6	1,9

1/ CrediScotia a partir de enero de 2009, antes Banco de Trabajo

2/ Financiera TFC a partir de agosto de 2008

3/ Financiera Confianza a partir de setiembre de 2009

Fuente: Entidades Financieras de la Región Pasco.

Elaboración: BCRP, Sucursal Huancayo.

ANEXO 27

PASCO: MOROSIDAD EN LAS ENTIDADES FINANCIERAS UBICADAS POR PROVINCIAS - ENERO 2010
(En porcentajes)

ENTIDADES FINANCIERAS	MOROSIDAD						TOTAL MORA		
	PASCO			OXAPAMPA			CERRO DE PASCO		
	M/N	M/E	TOTAL	M/N	M/E	TOTAL	M/N	M/E	TOTAL
I. EMPRESAS BANCARIAS	0,8	1,7	1,1	1,9	0,0	1,7	0,8	1,7	1,1
Crédito	0,0	0,0	0,0	1,9	0,0	1,7	0,3	0,0	0,3
Interbank	1,8	6,0	2,0				1,8	6,0	2,0
Continental	0,8	1,8	1,3				0,8	1,8	1,3
CrediScotia 1/	1,3		1,3				1,3		1,3
II. INSTITUCIONES DE MICROFINANZAS	4,5	3,9	4,5	1,9	11,1	2,1	4,0	6,5	4,0
Financiera TFC 2/	5,4		5,4				5,4		5,4
Financiera Confianza 3/	4,4	6,3	4,4				4,4	6,3	4,4
CMAC Huancayo	5,8	3,3	5,8	1,9	11,1	2,1	4,6	6,5	4,7
CMAC Maynas	0,0		0,0				0,0		0,0
TOTAL	1,9	1,7	1,9	1,9	2,8	1,9	1,9	1,7	1,9

1/ CrediScotia a partir de enero de 2009, antes Banco de Trabajo.

2/ Financiera TFC a partir de agosto de 2008.

3/ Financiera Confianza a partir de setiembre de 2009

Fuente: SBS.

Elaboración: BCRP, Sucursal Huancayo.

VI. FICHA TÉCNICA

Metodología del Cálculo del Indicador de Actividad Económica Regional de Pasco

El Indicador de Actividad Económica Regional es un indicador parcial de corto plazo, que busca medir el desenvolvimiento de la economía regional, a partir de la evolución de la actividad de los principales sectores. Los sectores considerados representan el 84,0 por ciento del Valor Agregado Bruto del departamento, publicado por el INEI.

El indicador regional, se obtiene mediante la agregación ponderada de los índices sectoriales, utilizando como factor de ponderación la estructura porcentual anual del año 2007, elaborado por el INEI.

$$IAE = \sum_{i=1}^n I_{\text{sector } i(t)} * w_i$$

I_i = Índice del sector i en el período (mes) t

n = Número de sectores que componen el índice

w_i = Peso relativo ponderado del sector i en base a su contribución al PBI departamental 2007.

Lo sectores que incluye el indicador son: agropecuario, minería, manufactura, electricidad, construcción, servicios gubernamentales y servicios financieros.

El índice de los sectores agropecuario, minería, manufactura y electricidad se calcula en base al Valor Bruto de Producción, de la siguiente manera:

$$Indice\ sector_i = \left[\frac{VBP_{it}}{VBP_i\ prom.\ 2007} \right] * 100$$

Donde:

i = Sector analizado

VBP_{it} = Valor Bruto de la Producción del sector i del mes t a precios de 1994.

$VBP_{i\ 2007}$ = Valor Bruto de Producción promedio 2007 del sector i a precios de 1994.

Características del procedimiento:

- a) La clasificación de los sectores productivos se basa en la Clasificación Industrial Internacional Uniforme (CIIU-Revisión 3).
- b) Las fuentes de la información sectorial son:
 - Para los sectores agropecuario y minería, los respectivos ministerios sectoriales.
 - Para el sector manufactura, la fuente es el Ministerio de la Producción de Pasco, que elabora estadísticas de producción de oxido de calcio.
 - Para el sector electricidad, la fuente es el Organismo Supervisor de la Inversión en Energía y Minería (Osinergmin).
 - Para el sector construcción, la fuente es la empresa Cemento Andino.
 - Para los sectores servicios gubernamentales y servicios financieros, las fuentes son el Ministerio de Economía y Finanzas (Sistema Integrado de Administración Financiera del Sector Público SIAF-SP) y la Superintendencia de Banca, Seguros y AFP, respectivamente.
- c) El valor bruto de producción (VBP) de los sectores agropecuario, minería, y electricidad, se obtiene de la aplicación de los precios del año base (1994), a los volúmenes de producción de los sectores respectivos. Los precios del año base, son los utilizados por la Dirección Nacional de Cuentas Nacionales del INEI.
- d) El VBP del sector construcción se estima de manera indirecta y se utiliza como información básica los despachos de cemento.

- e) El VBP del sector servicios gubernamentales se calcula a partir del gasto en *Remuneraciones* y compra de *Bienes y Servicios* del Gobierno Regional, que se deflactan a precios del año 1994, utilizando el IPC e IPM, respectivamente. La fuente es el Ministerio de Economía y Finanzas
- f) El VBP del sector Servicios Financieros se calcula a partir de la sumatoria de los saldos de intermediación (créditos directos y depósitos) de las instituciones financieras que operan en el departamento, deflactados a precios de 1994, utilizando el IPC.

Estructura del Indicador de Actividad Económica Regional

SECTOR	PONDERACION (%) 2007
Agropecuario	9,1
Minería	56,2
Manufactura	2,9
Electricidad	2,6
Construcción	6,0
Servicios Gubernamentales	5,3
Servicios Financieros	1,8
TOTAL	84,0

Nota: Para el caso del sector servicios financieros, se considera el peso del sector a nivel nacional.