



BANCO CENTRAL DE RESERVA DEL PERÚ

**SUCURSAL HUANCAYO**

**SÍNTESIS ECONÓMICA DE JUNÍN  
AGOSTO 2010<sup>1</sup>**

**DEPARTAMENTO ESTUDIOS ECONÓMICOS**

---

<sup>1</sup> En la elaboración de este informe participaron: Francisco Callupe Casaño y Miguel Angel Campos Arias.

## CONTENIDO

RESEÑA INTRODUCTORIA	3
I. ACTIVIDAD PRODUCTIVA	4
1.1. Producción	4
1.1.1 Producción Agropecuaria	5
1.1.2 Producción Minera	12
1.1.3 Producción Manufacturera	14
1.1.4 Construcción	16
1.1.5 Producción Eléctrica	16
1.1.6 Encuestas de Ventas	17
1.1.7 Expectativas Empresariales	18
1.2 Turismo	20
II. TIPO DE CAMBIO	21
2.1. Tipo de cambio	21
III. SECTOR EXTERNO	21
3.1 Exportaciones	21
IV. FINANZAS PÚBLICAS	24
4.1. Ingresos del Gobierno Central	24
4.2. Gastos del Sector Público	25
4.3. Inversiones del Sector Público	27
V. MONEDA Y CRÉDITO	29
5.1. Depósitos del Sistema Financiero	29
5.2. Crédito del Sistema Financiero	31
5.3. Crédito de las Instituciones de Microfinanzas	34
VI. INFORMACIÓN ESTADÍSTICA	
Anexo 1: Producción Agropecuaria	36
Anexo 2: Superficie Sembrada	37
Anexo 3: Superficie Cosechada	38
Anexo 4: Producción Minera Metálica	39
Anexo 5: Producción Manufacturera (IVF 1994=100)	40
Anexo 6: Producción Manufacturera (Variaciones Porcentuales)	41
Anexo 7: Producción de Minerales Refinados	42
Anexo 8: Producción Eléctrica	43
Anexo 9: Indicadores de Ocupabilidad en Establecimientos de Hospedaje Colectivo	44
Anexo 10: Tipo de Cambio en el Mercado Paralelo de la Ciudad de Huancayo	45
Anexo 11: Exportaciones FOB por Grupo de Producto	46
Anexo 12: Exportaciones de Productos Tradicionales	47
Anexo 13: Exportaciones de Productos No Tradicionales	48
Anexo 14: Exportaciones por Bloque Económico y Países	49
Anexo 15: Ingresos Corrientes del Gobierno Central	50
Anexo 16 y 17: Gasto del Sector Público y del Gobierno Central por Genérica de Gasto	51
Anexo 18 y 19: Gastos del Gobierno Regional y Gobiernos Locales por Genérica de Gasto	52
Anexo 20 y 21: Inversiones del Sector Público y del Gobierno Central por Funciones	53
Anexo 22 y 23: Inversiones del Gobierno Regional y Gobiernos Locales por Funciones	54
Anexo 24: Depósitos del Sistema Financiero	55
Anexo 25: Depósitos en Empresas Bancarias y de Microfinanzas por principales provincias	56
Anexo 26: Créditos del Sistema Financiero al Sector Privado	57
Anexo 27: Crédito de las Empresas Bancarias y de Microfinanzas por principales provincias	58
Anexo 28: Cartera Pesada del Sistema Financiero	59
VII. FICHA TÉCNICA	60

**DIRECCIÓN EN INTERNET**

<http://www.bcrp.gob.pe>

## RESEÑA INTRODUCTORIA

Entre enero y agosto, el **Indicador de Actividad Económica Regional** se redujo 7,9 por ciento, como respuesta a la menor actividad manufacturera (-58,2 por ciento) y eléctrica (-9,6 por ciento); contrarrestado parcialmente por los resultados positivos en el sector agropecuario (4,0 por ciento), minería (1,9 por ciento), construcción (10,1 por ciento), servicios gubernamentales (3,7 por ciento) y servicios financieros (9,5 por ciento).

Las **exportaciones** de agosto alcanzaron US\$ 50,3 millones, superior en US\$ 18,0 millones (55,7 por ciento), explicado por las mayores ventas de café, concentrados mineros de zinc, refinados de oro, maíz, cacao, jengibre (kion), textiles y productos químicos. Entre enero y agosto, los envíos totalizaron US\$ 270,7 millones, menor en US\$ 145,3 millones (-34,9 por ciento), debido a los nulos envíos de minerales refinados, a excepción del oro, y menores ventas de concentrados de cobre, lana, alcachofas, maca, truchas y textiles, principalmente.

Los **ingresos** corrientes del Gobierno Central (Sunat) totalizaron, en agosto, S/. 21,2 millones, menor en S/. 1,1 millones (-7,0 por ciento de variación real), al disminuir las captaciones por Impuesto a la Renta, IGV y del Impuesto Selectivo al Consumo. Entre enero y agosto, se recaudó S/. 170,3 millones, mayor en S/. 3,6 millones (1,0 por ciento), debido a los mayores recaudos por IGV y de Otros Ingresos Tributarios.

El **Gasto del Sector Público** en el mes sumó S/. 181,5 millones, mayor en S/. 8,7 millones (2,7 por ciento), debido a los mayores gastos del Gobierno Central y Regional. Entre enero y agosto, totalizó S/. 1 307,8 millones, superior en S/. 31,2 millones (1,2 por ciento), ante el incremento de gastos por el Gobierno Central y los municipios, principalmente en compras de bienes y servicios (Gastos Corrientes).

La **Inversión Pública** totalizó S/. 59,6 millones, creciendo en S/. 3,4 millones (3,7 por ciento) por mayores obras en los sectores de transporte, educación y energía, principalmente. Entre enero y agosto, totalizó S/. 303,6 millones, inferior en S/. 33,5 millones (-11,0 por ciento), como efecto de los menores gastos en saneamiento, transporte, medio ambiente, salud, agropecuario y pesca, principalmente. Las menores inversiones se registraron primeramente en el Gobierno Central (en transporte, educación y agropecuario, principalmente), seguido del Gobierno Regional (saneamiento) y del conjunto de municipalidades (agropecuario, transporte y medio ambiente, principalmente).

En el **sistema financiero**, los saldos de depósitos y colocaciones **de las Empresas Bancarias y de Microfinanzas** aumentaron en S/. 72,2 millones y S/. 312,5 millones (4,2 y 16,8 por ciento, respectivamente), comparado a sus similares de agosto de 2009. El ratio de morosidad alcanzó 3,3 por ciento, mayor en 0,3 puntos porcentuales de su similar de agosto del año anterior.

## I. ACTIVIDAD PRODUCTIVA

### 1.1. Producción

Entre enero y agosto, el **indicador de actividad económica regional** se redujo 7,9 por ciento, explicado principalmente por la menor actividad manufacturera, al disminuir en 58,2 por ciento, debido a la inactividad del Complejo Metalúrgico de La Oroya. También disminuyó la producción eléctrica (-9,6 por ciento);

contrarrestado parcialmente por los resultados positivos en el sector agropecuario (4,0 por ciento), minería (1,9 por ciento), construcción (10,1 por ciento), servicios gubernamentales (3,7 por ciento) y servicios financieros (9,5 por ciento).

**CUADRO Nº 1**  
**INDICADOR DE ACTIVIDAD ECONÓMICA REGIONAL 1/ 2/**  
**(Variación porcentual respecto a similar periodo del año anterior)**

Sectores	Ponderación 3/	2010
		ENERO - AGOSTO
Agropecuario	12,9	4,0
Agrícola		3,2
Pecuario		10,4
Minería	10,7	1,9
Manufactura	16,0	-58,2
Primaria		-100,0
No primaria		9,2
Electricidad	4,5	-9,6
Construcción	7,3	10,1
Servicios gubernamentales	6,8	3,7
Servicios financieros	1,8	9,5
<b>TOTAL</b>	<b>59,9</b>	<b>-7,9</b>

1/ Es un indicador parcial de la actividad económica de la región que alcanza una cobertura de 59,9 por ciento del valor agregado bruto de la producción regional según cifras del INEI.

2/ Actualizado con información al 20 de octubre de 2010.

3/ Considera la estructura productiva de la región para el año 2007 según cifras del INEI.

En el caso de los servicios financieros se considera como ponderación el promedio nacional para dicho año (1,8 por ciento).

Fuente: MINAG, MINEM, OSINERGMIN, MEF, SBS, Cemento Andino y emp. manufactureras.

Elaboración: BCRP, Sucursal Huancayo.

Considerando la estructura productiva de 2007, el sector manufacturero participó con el 16,0 por ciento, por lo cual su caída de 58,2 por ciento en

lo que va del año contribuyó ponderadamente con -9,3 puntos porcentuales, explicando la caída de 7,9 por ciento.

**GRÁFICO Nº 1**  
**CONTRIBUCIÓN AL CRECIMIENTO SEGÚN SECTOR**

**Enero – Agosto 2010**

(En puntos porcentuales)

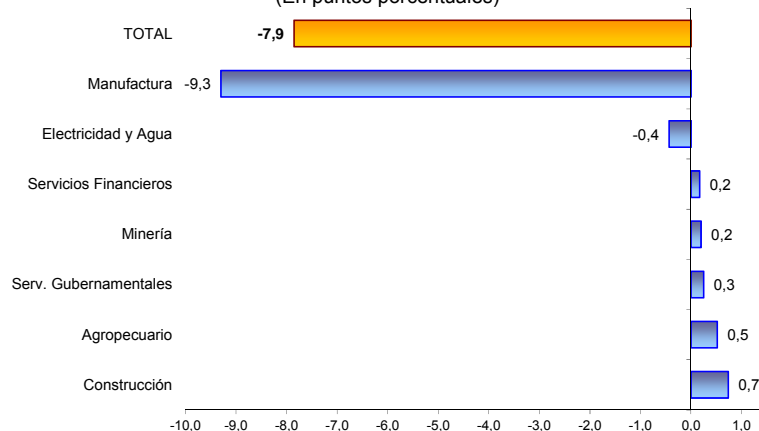

Elaboración: BCRP, Sucursal Huancayo.

### 1.1.1 Producción Agropecuaria

Aumentó en 4,2 por ciento en el mes, debido a los incrementos de los sub sectores agrícola (1,8 por ciento) y pecuario (13,4 por ciento), ante los favorables resultados en piña, yuca, café, avena forrajera, y pastos alfalfa, rye grass y trébol, en el primer caso; y por carnes de vacuno, ovino, porcino y llama, así como de huevos, en el segundo.

Entre enero y agosto creció 4,0 por ciento, ante de los aumentos de la parte agrícola (3,2 por ciento) y pecuaria (10,4 por ciento), sustentado en piña, naranja, maíz choclo, café, plátano, y pastos rye grass, alfalfa y trébol, en el caso agrícola; y por carnes de vacuno, ave, ovino y porcino, además de leche y lana de ovino, en el pecuario.

**CUADRO N° 2**  
**VALOR BRUTO DE PRODUCCIÓN AGROPECUARIO**  
**(Variación porcentual real 1/)**

	AGOSTO		ENERO - AGOSTO	
	2009	2010	2009	2010
Sub Sector Agrícola	-4,1	1,8	-3,8	3,2
Sub Sector Pecuario	15,1	13,4	13,6	10,4
<b>Sector Agropecuario</b>	<b>-0,7</b>	<b>4,2</b>	<b>-2,1</b>	<b>4,0</b>

1/ Respecto al mismo mes o período del año anterior, a precios de 1994.

Fuente: Ministerio de Agricultura.

Elaboración: BCRP, Sucursal Huancayo.

**GRÁFICO N° 2**  
**VALOR BRUTO DE PRODUCCIÓN AGROPECUARIO 2009 - 2010**  
**(Variación porcentual real)**

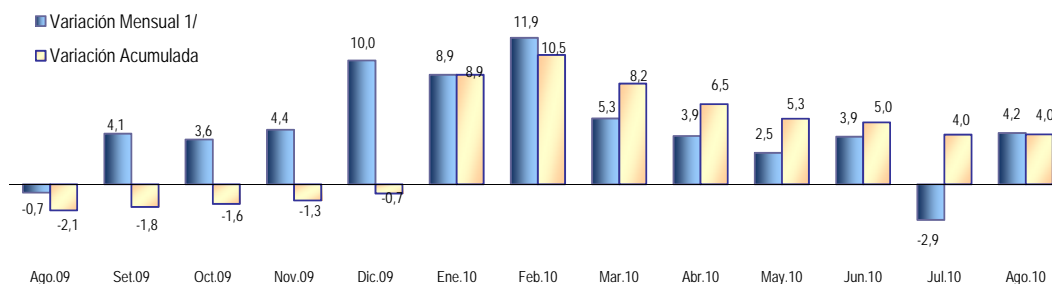

1/ Respecto a similar mes del año precedente

Elaboración: BCRP, Sucursal Huancayo.

#### Sub sector Agrícola

El incremento en el mes en 1,8 por ciento se sustentó en la mayor producción de la zona ceja de selva y selva, al incrementarse principalmente en piña (25,4 por ciento), yuca (28,7 por ciento) y café (18,7 por ciento); contrarrestado parcialmente por la menor producción en la zona sierra, como los de papa (-49,5 por ciento), zanahoria (-32,4 por ciento) y cebada (-36,9 por ciento). Respecto a la piña, el incremento se explicó por la ampliación de la superficie en producción; en yuca, por las mayores siembras de la campaña anterior (10,5 por ciento); y en café, por mejores rendimientos ante la favorable alternancia natural de productividad para el

presente año. La menor producción de papa se asoció a las hectáreas afectadas y perdidas en los primeros meses del año, por efecto de las fuertes lluvias que se presentaron, siendo la enfermedad de la “ranchar” la principal causa para la caída en los rendimientos; y en zanahoria, ante las menores siembras y rendimientos por la presencia de la enfermedad conocida como “manto rojo” o “royal”.

Entre enero y agosto creció 3,2 por ciento, influenciado por la mayor producción en la zona ceja de selva y selva (cítricos, piña, plátano, café y pastos).

**CUADRO Nº 3**  
**PRODUCCIÓN DE PRINCIPALES PRODUCTOS AGRÍCOLAS 1/**  
**(En TM)**

CULTIVO	AGOSTO			ENERO - AGOSTO		
	2009	2010	Var. %	2009	2010	Var. %
Papa	4 779	2 411	-49,5	361 698	330 640	-8,6
Naranja	14 046	13 667	-2,7	130 963	136 311	4,1
Plátano	12 984	12 745	-1,8	111 296	114 378	2,8
Piña	10 268	12 875	25,4	94 018	111 870	19,0
Rye Grass	9 206	9 475	2,9	89 481	94 875	6,0
Pasto Braquearia	10 384	10 269	-1,1	91 036	90 808	-0,3
Maíz Choclo	17	16	-3,5	75 405	80 552	6,8
Pasto Elefante	9 086	8 960	-1,4	82 525	79 842	-3,3
Café	2 513	2 983	18,7	60 477	65 200	7,8
Alfalfa	5 531	5 836	5,5	55 946	60 330	7,8
Avena Forrajera	1 751	2 142	22,3	57 446	58 758	2,3
Zanahoria	4 281	2 892	-32,4	44 825	41 859	-6,6
Tangelo	2 154	1 434	-33,4	39 708	37 779	-4,9
Yuca	3 766	4 847	28,7	34 892	37 346	7,0
Mandarina Tangerina	5 188	4 219	-18,7	34 821	34 812	0,0
Trebol	2 144	2 380	11,0	21 568	25 344	17,5
Cebada Grano	936	591	-36,9	22 430	25 228	12,5
Otros	18 515	18 434	-0,4	248 984	253 403	1,8

1/ Cifras preliminares.

Fuente: Dirección Regional de Agricultura Junín.

Elaboración: BCRP, Sucursal Huancayo.

**GRÁFICO Nº 3**  
**VALOR BRUTO DE PRODUCCIÓN AGRÍCOLA 2009 - 2010**  
**(Variación porcentual real)**

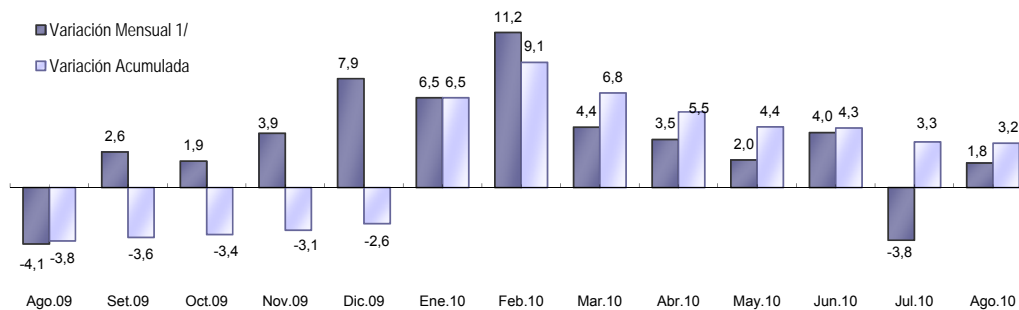

1/ Respecto a similar mes del año precedente

Elaboración: BCRP, Sucursal Huancayo.

**GRÁFICO Nº 4**  
**PARTICIPACIÓN EN EL VBP AGRÍCOLA**  
**(ENERO - AGOSTO)**

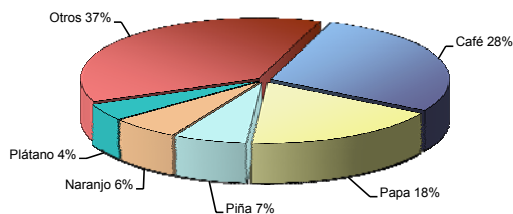

**GRÁFICO Nº 5**  
**COMPOSICIÓN DEL VBP AGRÍCOLA**  
**(ENERO - AGOSTO)**

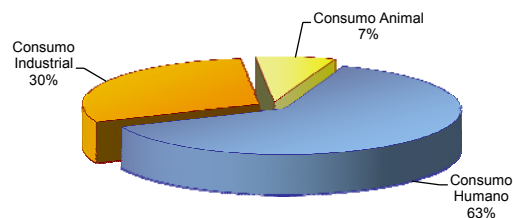

Elaboración: BCRP, Sucursal Huancayo.

Entre enero y agosto, el desempeño de los principales productos de la zona sierra y de ceja de selva y selva, de acuerdo a su participación en la producción anual, y

comparado con los registros de similar periodo de 2009, observó el siguiente comportamiento:

### Papa

Con una producción de 330,6 mil toneladas, decreció en 8,6 por ciento (31,1 mil toneladas menos), debido a menores rendimientos (-15,9 por ciento) ante la presencia de enfermedades fungosas causadas por el exceso de humedad, principalmente la “rancha”, consecuencia de las fuertes lluvias durante el primer trimestre del año. La superficie cosechada creció 8,7 por ciento, producto de las

mayores siembras en el periodo de campaña grande, por lo cual la menor producción es resultado de los rendimientos.

Junín, se consolidó en el 2009 como el tercer productor nacional (después de Puno y Huánuco), y conjuntamente con Huánuco en los principales ofertantes al mercado de Lima Metropolitana.

**GRÁFICO Nº 6**  
**JUNÍN: PRODUCCIÓN DE PAPA 2009 - 2010**  
(En toneladas)

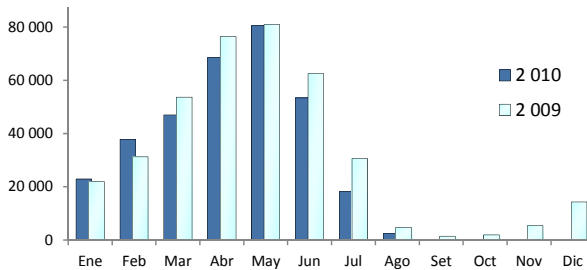

**GRÁFICO Nº 7**  
**PAPA: PRODUCCIÓN NACIONAL**  
(En toneladas)

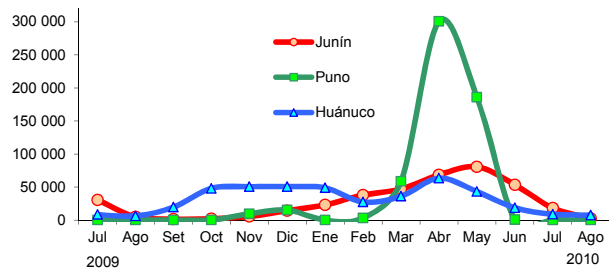

### Zanahoria

Con una producción de 41,9 mil toneladas, decreció en 6,6 por ciento (3,0 mil toneladas menos), debido a la menor producción de marzo y de mayo a agosto, explicado por menores siembras de la campaña anterior (-9,3 por ciento), principalmente en el valle del Mantaro, así como de los rendimientos, al ser afectados por la enfermedad conocida como “royal” o “manto rojo”.

Junín, se consolidó en el 2009 como el primer productor del país, seguido por Lima provincias y Arequipa. La menor producción de Junín se registra desde el 2003, pasando de una participación de 74 por ciento en el 2002 a 37 por ciento en el 2009; observándose alternadamente aumentos en la producción en Lima provincias.

**GRÁFICO Nº 8**  
**JUNÍN: PRODUCCIÓN DE ZANAHORIA 2009 - 2010**  
(En toneladas)

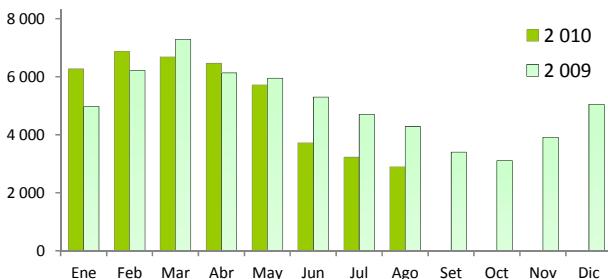

**GRÁFICO Nº 9**  
**ZANAHORIA: PRODUCCIÓN NACIONAL**  
(En toneladas)

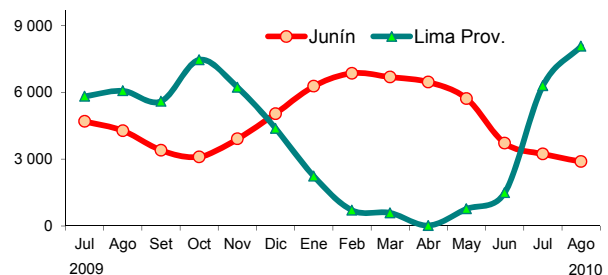

## Arveja

Con una producción acumulada de 23,2 mil toneladas creció en 8,5 por ciento, explicado por mayores siembras de la campaña anterior (2,5 por ciento) que se incentivaron por la menor oferta de Huancavelica y Ayacucho, departamentos donde la producción del primer semestre del año se afectó y perdió como resultado de fuertes lluvias, granizadas e inundaciones que se

presentaron entre enero y primeros días de abril pasados.

Junín, se consolidó en el 2009 como el segundo productor del país, después de Cajamarca, pero conjuntamente con Huancavelica (tercer productor) en el primer ofertante del mercado central del país.

**GRÁFICO Nº 10**  
JUNÍN: PRODUCCIÓN DE ARVEJA 2009 - 2010  
(En toneladas)

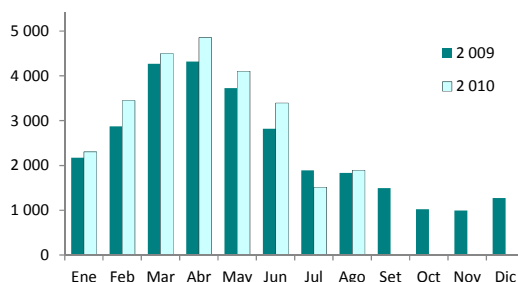

**GRÁFICO Nº 11**  
ARVEJA: PRODUCCIÓN NACIONAL  
(En toneladas)

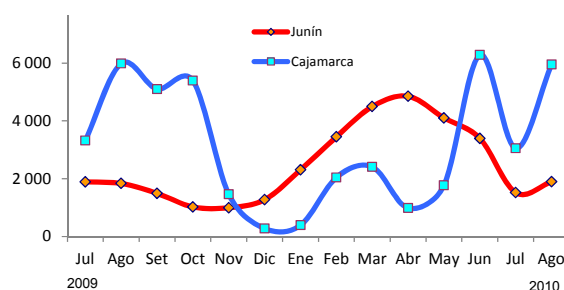

## Naranja

Con 11,5 mil hectáreas en producción, se constituye en el principal fruto de la zona ceja de selva y selva de Junín. En lo que va del año, sumó una producción de 136,3 mil toneladas, superior en 4,1 por ciento (5,3 mil toneladas adicionales), debido al incremento de la superficie en producción, mayores

rendimientos, demanda favorable y buenos precios de mercado.

En Junín se registra la mayor producción nacional de naranja de jugo (variedad valencia), seguido por Lima provincias (naranja para mesa), Cusco e Ica, registrándose su mayor aporte durante el primer semestre de cada año.

**GRÁFICO Nº 12**  
JUNÍN: PRODUCCIÓN DE NARANJA 2009 - 2010  
(En toneladas)

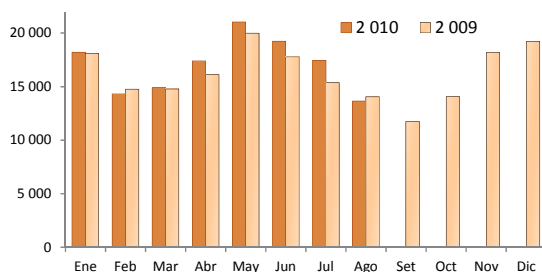

**GRÁFICO Nº 13**  
NARANJA: PRODUCCIÓN NACIONAL  
(En toneladas)

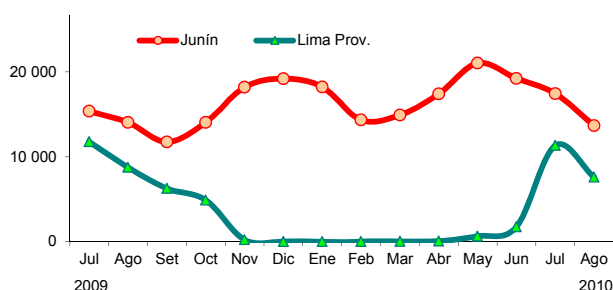

## Piña

Con 5,7 mil hectáreas en producción, alcanzó 111,9 mil toneladas en lo que va del año, creciendo en 19,0 por ciento, debido al aumento de la superficie en producción por mayor demanda, principalmente de Lima

(variedad hawaiana y cayena), así como de los principales supermercados del país (variedad golden).

En el 2009, Junín alcanzó el 59 por ciento de la producción del país.



**GRÁFICO Nº 14**  
**JUNÍN: PRODUCCIÓN DE PIÑA 2009 - 2010**  
(En toneladas)

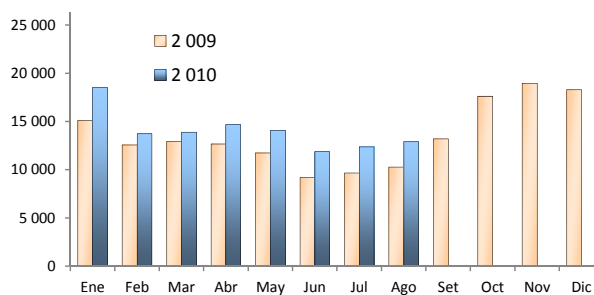

**GRÁFICO Nº 15**  
**PIÑA: PRODUCCION NACIONAL**  
(En toneladas)

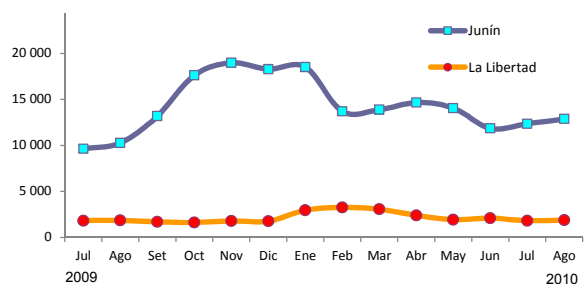

### Café

Principal producto de exportación de bandera nacional, alcanzó una producción de 65,2 mil toneladas, mayor en 7,8 por ciento, debido a mejores rendimientos por efecto de la alternancia natural de productividad, esperándose para el 2010 un ciclo de

expansión, luego de los bajos resultados en el 2009.

En el 2009, Junín, con 87,7 mil hectáreas en producción, alcanzó el primer lugar en el agregado nacional de dicho cultivo.

**GRÁFICO Nº 16**  
**JUNÍN: PRODUCCIÓN DE CAFÉ 2009 - 2010**  
(En toneladas)

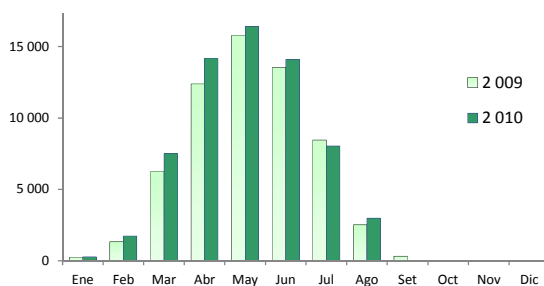

**GRÁFICO Nº 17**  
**CAFÉ: PROD. NACIONAL 2009 - 2010**  
(En toneladas)

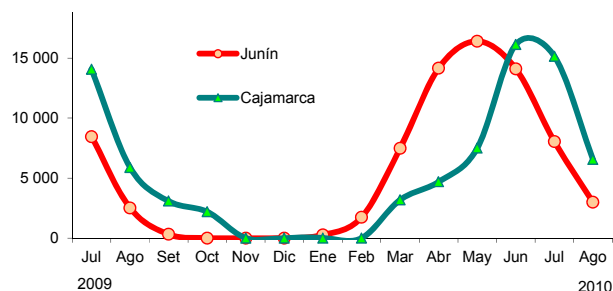

Elaboración: BCRP, Sucursal Huancayo.

### Precios en Chacra

Los precios en chacra en el mes registraron resultados divididos, con incrementos en papa, maíz amiláceo y zanahoria en los cultivos transitorios, y naranja y café entre los permanentes y semi permanentes; debido en papa y zanahoria a la menor oferta de la zona sierra, y en naranja y café por la mayor demanda regional e internacional, respectivamente. Contrariamente, se registraron disminuciones en maíz choclo, arveja y yuca (cultivos transitorios), así como en plátano y piña (cultivos permanentes y semi permanentes), explicados por su mayor oferta ante mayores

siembras por precios favorables de mercado en periodo de instalación.

Entre enero y agosto, los precios en la sierra central se incrementaron por la menor oferta, principalmente en maíz choclo, maíz amiláceo, arveja y zanahoria, ante el desfavorable clima de meses pasados y por el registro de menores rendimientos. No obstante, se registra descensos en otros cultivos, explicados por el aumento de siembras y mayores costos de producción en el 2009 (efecto base).

**CUADRO N° 4  
PRECIOS EN CHACRA DE PRINCIPALES CULTIVOS  
(Nuevos soles por Kg.)**

CULTIVO	AGOSTO			ENERO - AGOSTO 1/		
	2009	2010	Var. %	2009	2010	Var. %
<b>TRANSITORIOS</b>						
Papa	0,41	0,67	62,0	0,49	0,47	-3,9
Maíz Choclo	1,20	0,85	-29,2	0,66	0,70	6,3
Maíz Amiláceo	1,90	1,95	2,6	1,82	1,90	4,8
Arveja grano verde	1,06	1,04	-1,5	1,03	1,44	39,7
Zanahoria	0,31	0,52	68,4	0,43	0,43	1,5
Yuca	0,67	0,54	-19,1	0,64	0,53	-18,1
<b>PERMANENTES Y SEMI PERMANENTES</b>						
Naranja	0,32	0,33	2,2	0,35	0,36	0,8
Plátano	0,57	0,50	-11,8	0,56	0,53	-5,8
Piña	0,39	0,31	-20,5	0,46	0,36	-22,2
Café	6,14	7,44	21,1	5,25	6,24	18,8

1/ Precio promedio

Fuente: Dirección Regional de Agricultura Junín.

Elaboración: BCRP, Sucursal Huancayo.

## Clima

El informe climatológico de Senamhi Junín indicó que durante agosto se mantuvo seco, sin lluvias hasta los últimos días del mes, predominando brillo solar desde el inicio del día, dando lugar a que las tardes y noches sean de frías a extremadamente frías. En la zona de ceja de selva y selva, se observó

precipitaciones de ligeras a moderadas en forma esporádica, debido a los constantes ingresos de “friaje”, fenómeno atmosférico que solo impacta al área de la amazonía. En la zona sierra, la temperatura máxima alcanzó 23,9°C y la mínima descendió hasta los -12°C.

## Análisis Hidrológico

Las precipitaciones fueron débiles en el mes, registrándose poca humedad en gran parte de la sierra central. El nivel y caudal de los ríos continuó su marcado descenso, por lo cual el nivel del río Mantaro se ubicó por debajo de los registros de agosto de 2009, pero aún por encima del promedio histórico para la época. Este río es de importancia no sólo para el valle del Mantaro, sino por que alimenta a la central

hidroeléctrica del Mantaro (Santiago Atúnez de Mayolo en Huancavelica), la que abastece con energía eléctrica a una significativa población nacional.

En la zona ceja de selva y selva, el río Perené continuó su tendencia decreciente, luego que entre diciembre y febrero pasados alcanzara valores máximos.

**GRÁFICO N° 18  
NIVEL DEL AGUA DE RÍO MANTARO**

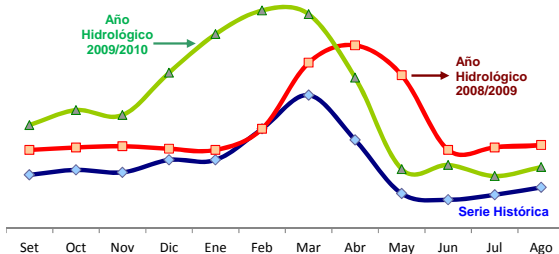

Fuente: Senamhi Junín.

Elaboración: BCRP, Sucursal Huancayo.

**GRÁFICO N° 19  
NIVEL DEL AGUA DEL RÍO PERENÉ**

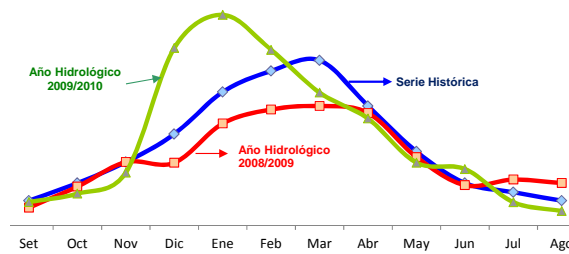

Fuente: Senamhi Junín

## Siembras

Durante el primer mes de la campaña agrícola 2010-2011, la superficie instalada alcanzó 7 749 hectáreas, inferior en 4,9 por ciento (401 hectáreas menos), debido a la falta de lluvias (registro de baja humedad) en algunas zonas de la región sierra y porque en la zona selva, donde se registraron las mayores reducciones, no se continuó con la ampliación de superficie en producción para los frutales, como el registrado en el año anterior (efecto base). Las

siembras de cultivos transitorios decrecieron en 3,8 por ciento en el mes, los cuales se encuentran en mayor proporción en la zona sierra, principalmente en papa (-4,6 por ciento), haba (-26,9 por ciento) y arveja (-5,5 por ciento); en tanto que los permanentes y semi permanentes disminuyeron en 18,3 por ciento, particularmente por piña (-37,3 por ciento) y papaya (-32,1 por ciento).

**CUADRO Nº 5**  
**SUPERFICIE SEMBRADA 1/**  
**(En hectáreas)**

CULTIVO	AGOSTO		
	2009	2010	Var. %
<b>TRANSITORIOS</b>	<b>7 517</b>	<b>7 232</b>	<b>-3,8</b>
Papa	2 376	2 266	-4,6
Maíz	74	1 035	1 298,6
Yuca	781	787	0,8
Maíz A. Duro	756	787	4,1
Olluco	561	621	10,7
Arveja Grano	433	409	-5,5
Zanahoria	283	319	12,7
Frejol Grano Seco	235	277	17,9
Haba Grano Seco	234	171	-26,9
Jenjibre	64	64	0,0
Otros	1 720	496	-71,2
<b>PERMANENTES Y SEMI PERMANENTES</b>	<b>633</b>	<b>517</b>	<b>-18,3</b>
Plátano	218	227	4,1
Piña	357	224	-37,3
Papaya	28	19	-32,1
Alcachofa	0	16	-
Pasto Rye Grass	5	16	220,0
Otros	25	15	-40,0
<b>TOTAL</b>	<b>8 150</b>	<b>7 749</b>	<b>-4,9</b>

1/ Cifras preliminares.

2/ De agosto a agosto.

3/ Siembras para ampliación de superficie en producción o reemplazo de cultivos (viejos, dañados, perdidos etc.)

Fuente: Dirección Regional de Agricultura Junín.

Elaboración: BCRP, Sucursal Huancayo.

## Sub sector Pecuario

La actividad pecuaria mensual se incrementó en 13,4 por ciento, como efecto de la mayor producción de carnes de vacuno, ovino, porcino y llama, así como de huevos; reduciéndose en carne de ave y leche, entre los principales. Los incrementos en las carnes se explicaron por la mayor demanda, ante la mayor afluencia de turistas y por festividades

de Santiago en el valle del Mantaro, siendo la principal limitante el frío y la poca agua por encontrarse en periodo de estiaje, razón por la cual se redujo la producción de leche.

Entre enero y agosto, aumentó en 10,4 por ciento, ante los buenos resultados en todos los productos considerados, con excepción

de las fibras de llama y alpaca. La producción de leche creció en 8,6 por ciento, debido a la mayor demanda de la empresa Gloria. Se calcula que diariamente se produce alrededor de 80 mil litros de leche, de los cuales unos 65

mil litros se comercializan entre Gloria (34 mil litros), el PRONAA (16 mil litros) y para la obtención de derivados lácteos (15 mil litros).

**CUADRO Nº 6  
PRODUCCIÓN PECUARIA  
(TM)**

ESPECIES	AGOSTO			ENERO – AGOSTO		
	2009	2010	Var. %	2009	2010	Var. %
Carne Alpaca	8,6	9,4	9,5	58,5	71,7	22,5
Carne Ave	739,2	661,3	-10,5	5 787,3	6 260,5	8,2
Carne Llama	6,4	9,3	44,1	60,4	74,7	23,6
Carne Ovino	165,8	178,5	7,7	1 340,2	1 443,0	7,7
Carne Porcino	186,7	204,6	9,6	1 518,8	1 647,5	8,5
Carne Vacuno	492,7	677,0	37,4	3 696,5	4 274,5	15,6
Carne Caprino	1,0	1,4	40,8	9,2	11,8	29,2
Leche	2 546,4	2 471,4	-2,9	19 052,0	20 694,1	8,6
Huevos	52,4	58,2	11,1	427,3	460,0	7,7
Lana de Ovino	0,0	0,0	-	1 048,4	1 084,9	3,5
<b>FIBRA</b>						
Fibra Alpaca	0,0	0,0	-	58,7	46,6	-20,6
Fibra Llama	0,0	0,0	-	31,5	23,0	-27,1

Fuente: Dirección Regional de Agricultura Junín.  
Elaboración: BCRP, Sucursal Huancayo.

**GRÁFICO Nº 20  
PARTICIPACIÓN EN EL VBP  
PECUARIO  
(ENERO - AGOSTO)**

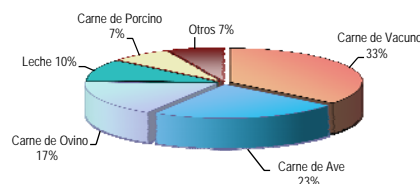

### 1.1.2 Producción Minera

La producción minera mensual se redujo en 2,0 por ciento, explicado por la menor producción de plomo (-8,3 por ciento), plata (-13,8 por ciento) y oro (-1,2 por ciento), destacando por su significancia la reducción en las empresas Volcan y Casapalca para el caso del plomo y zinc; y por Minera IRL para el caso de la plata.

Entre enero y agosto, creció 1,9 por ciento, sustentado en los incrementos registrados en abril, junio y julio, principalmente por cobre, zinc y plata, principalmente por la empresa Volcan. Sólo se redujo la producción de plomo.

**CUADRO Nº 7  
PRODUCCIÓN MINERA METALICA  
(Contenido Fino)**

	AGOSTO			ENERO – AGOSTO		
	2009	2010	Var. %	2009	2010	Var. %
Cobre (TMF)	997	1 198	20,1	7 774	8 611	10,8
Plomo (TMF)	2 908	2 665	-8,3	24 787	22 930	-7,5
Zinc (TMF)	21 371	21 569	0,9	167 677	171 266	2,1
Plata (Kg.f)	48 175	41 504	-13,8	350 434	352 276	0,5
Oro (Grm.f)	99 271	98 059	-1,2	629 802	667 672	6,0
<b>TOTAL 1/</b>			<b>-2,0</b>			<b>1,9</b>

1/ Variación en términos reales, a precios de 1994.  
Fuente: DGM/DPM/ Estadística Minera.  
Elaboración: BCRP, Sucursal Huancayo.

**GRÁFICO N° 21  
VALOR BRUTO DE PRODUCCIÓN MINERA 2009 – 2010  
(Variación porcentual real)**

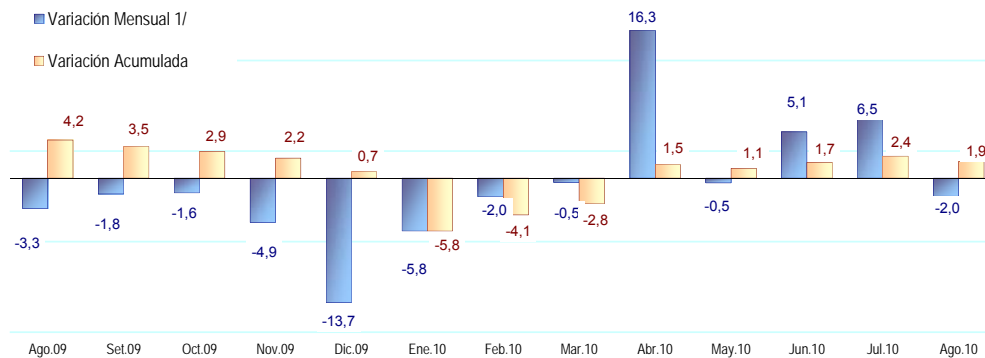

1/ Respecto a similar mes del año precedente

Elaboración: BCRP, Sucursal Huancayo.

En términos de VBP (a precios de 1994), en lo que va del año la producción de zinc significó el 65 por ciento del total, seguido

de plata (21 por ciento), cobre (6 por ciento), plomo (5 por ciento) y oro (3 por ciento).

**GRÁFICO N° 22  
PARTICIPACIÓN EN EL VBP MINERO  
(ENERO - AGOSTO)**

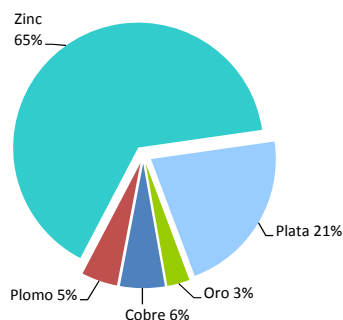

**GRÁFICO N° 23  
EVOLUCIÓN DEL VBP MINERO**

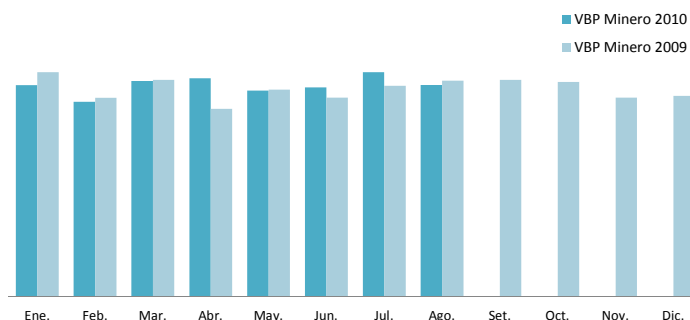

Elaboración: BCRP, Sucursal Huancayo.

**GRÁFICOS N° 24 y 25  
PRODUCCIÓN DE ZINC Y PLATA POR EMPRESA  
(Participación porcentual: Enero - Agosto)**

**PRODUCCIÓN DE ZINC**

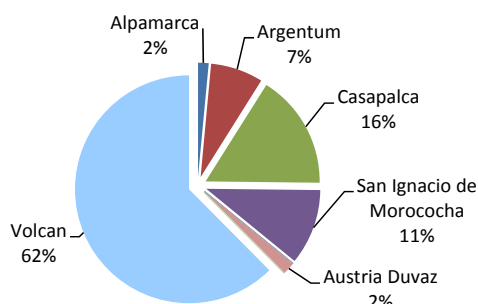

**PRODUCCIÓN DE PLATA**

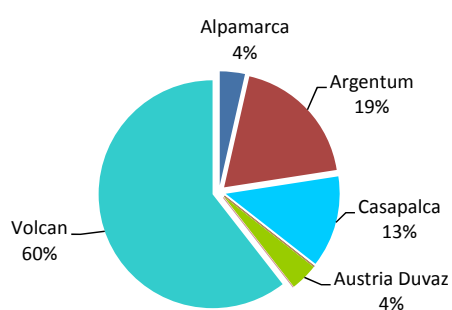

Elaboración: BCRP, Sucursal Huancayo.

### 1.1.3. Producción Manufacturera

Aumentó 1,0 por ciento en el mes, como efecto de la mayor producción del sector no primario (1,0 por ciento), siendo ya nula en el sector primario, al mantenerse suspendida las labores en el complejo metalúrgico de La Oroya desde junio de 2009.

Entre enero y agosto, se redujo 58,2 por ciento, por la inactividad en la refinación de minerales. La manufactura no primaria creció en 9,2 por ciento, como efecto de la mayor producción de cemento, ante la demanda

insatisfecha en el mercado central del país, y de alimentos, con condimentos, sazoadores y galletas.

A consecuencia de la nula actividad de refinación de metales, cayeron las exportaciones de minerales refinados y paralelamente aumentaron los envíos al extranjero de concentrados mineros, particularmente en Pasco, al incrementarse sus envíos de concentrados en 60,7 por ciento entre enero y agosto.

**CUADRO Nº 8**  
**VALOR BRUTO DE PRODUCCIÓN MANUFACTURERA**  
**(Variación porcentual real 1/)**

	AGOSTO		ENERO - AGOSTO	
	2009	2010	2009	2010
Manufactura Primaria	-100,0	-	-58,7	-100,0
Manufactura No Primaria	3,1	1,0	-3,2	9,2
<b>TOTAL SECTOR</b>	<b>-78,9</b>	<b>1,0</b>	<b>-47,1</b>	<b>-58,2</b>

1/ Respecto al mismo mes o período del año anterior, a precios de 1994.

Fuente: Empresas Industriales.

Elaboración: BCRP, Sucursal Huancayo.

### Sub sector Manufactura Primaria

La refinación de metales continuó siendo nula en el mes. En términos de valor FOB, en lo que va del año las exportaciones de minerales refinados de Junín se redujeron en US\$ 244,9 millones (-90,7 por ciento). Durante el 2009,

la producción de refinados cayó en 72,7 por ciento y sus exportaciones, en valor FOB, se redujeron en US\$ 968,8 millones (-77,3 por ciento).

**CUADRO Nº 9**  
**PRODUCCIÓN MANUFACTURERA PRIMARIA**  
**(Variación porcentual real 1/)**

	AGOSTO		ENERO - AGOSTO	
	2009	2010	2009	2010
<b>Refinación de metales</b>	<b>-100,0</b>	<b>-</b>	<b>-58,7</b>	<b>-100,0</b>
Cobre refinado	-100,0	-	-56,2	-100,0
Plomo refinado	-100,0	-	-66,3	-100,0
Zinc refinado	-100,0	-	-66,2	-100,0
Plata refinada	-100,0	-	-57,2	-100,0
Zinc en polvo	-100,0	-	-59,6	-100,0
Trióxido de arsénico	-100,0	-	-63,5	-100,0
Bismuto	-100,0	-	-38,5	-100,0
Otros 2/	-100,0	-	-53,1	-100,0
<b>TOTAL</b>	<b>-100,0</b>	<b>-</b>	<b>-58,7</b>	<b>-100,0</b>

1/ Respecto al mismo mes o período del año anterior, a precios de 1994.

2/ Oro, Selenio, Teluro, Arsénico, Antimonio, entre otros.

Fuente: Empresas Industriales.

Elaboración: BCRP, Sucursal Huancayo.

## Refinación de metales

La actividad de refinación de metales en Junín, aunado a la producción de cemento, influye en el resultado de la actividad manufacturera del departamento, sector que llegó a representar el 16,0 por ciento en la estructura productiva de Junín de 2007, reduciéndose a 11,6 por ciento en el 2009, según los reportes del INEI.

En el mes y en lo que va del año la refinación y fundición de concentrados mineros fue nula, afectando al resultado nacional, por lo cual la producción de minerales concentrados en la zona centro del país se exporten como tal.

**CUADRO Nº 10**  
**PRODUCCIÓN DE MINERALES REFINADOS 1/**  
**(Contenido fino)**

	AGOSTO			ENERO – AGOSTO		
	2009	2010	Var. %	2009	2010	Var. %
<b>JUNÍN</b>						
Cobre (TMF)	0	0	-	15 668	0	-100,0
Plomo (TMF)	0	0	-	26 082	0	-100,0
Zinc (TMF)	0	0	-	9 773	0	-100,0
Plata (Kg.f)	0	0	-	319 387	0	-100,0
Oro (Grs.f)	0	0	-	469 060	0	-100,0
<b>PERÚ</b>						
Cobre (TMF)	40 916	41 812	2,2	397 954	386 974	-2,8
Plomo (TMF)	0	0	-	26 082	0	-100,0
Zinc (TMF)	13 623	20 538	50,8	101 088	129 238	27,8
Cadmio (TMF)	25	32	29,2	199	179	-9,8
Estaño (TMF)	2 573	3 215	24,9	24 091	24 660	2,4
Plata (Kg.f)	10 599	14 997	41,5	399 189	100 668	-74,8
Oro (Grs.f)	38 550	40 886	6,1	658 969	302 264	-54,1

1/ Incluye minerales fundidos  
Fuente: Ministerio de Energía y Minas.  
Elaboración: BCRP, Sucursal Huancayo.

## Sub sector Manufactura No Primaria

El sub sector creció 1,0 por ciento en el mes, explicado por la mayor producción de textiles, por frazadas; de productos químicos, por plásticos; y de cemento, por el crecimiento del sector construcción; reduciéndose en alimentos, por la menor producción de condimentos y sazónadores. El incremento en la producción de cemento se explicó por la mayor demanda existente (sector privado), llegando a ser ésta mayor a la oferta regional.

Entre enero y agosto, creció 9,2 por ciento, ante los buenos resultados en la producción de cemento (minería no metálica) y de productos alimenticios (por condimentos, sazónadores y galletas).

La producción de cemento en Junín abastece casi el 100 por ciento del mercado de la sierra central (Ayacucho, Huancavelica, Junín, Pasco y Huánuco), encontrándose actualmente una demanda insatisfecha.

**CUADRO N° 11**  
**PRODUCCIÓN MANUFACTURERA NO PRIMARIA**  
**(Variación porcentual real 1/)**

	AGOSTO		ENERO - AGOSTO	
	2009	2010	2009	2010
<b>Alimentos</b>	<b>5,6</b>	<b>-0,5</b>	<b>2,6</b>	<b>11,7</b>
Condimentos	6,9	-0,8	7,7	11,8
Galletas	0,5	1,2	-14,4	11,4
<b>Textiles</b>	<b>-44,5</b>	<b>0,9</b>	<b>-2,4</b>	<b>-9,9</b>
Telas cardadas	-40,4	-4,7	-1,3	-23,3
Frazadas	-65,2	22,4	-13,0	-2,6
Mantas (pañolones)	-10,4	-9,5	10,6	1,0
<b>Productos Químicos</b>	<b>-94,6</b>	<b>81,9</b>	<b>-25,1</b>	<b>-90,0</b>
Plásticos	34,3	81,9	-9,7	27,0
Ácido sulfúrico	-100,0	-	19,6	-100,0
Sulfato de cobre	-100,0	-	-61,5	-100,0
Sulfato de zinc	-100,0	-	-53,4	-100,0
Otros 2/	-	-	-	-
<b>Minerales No Metálicos</b>	<b>12,8</b>	<b>0,9</b>	<b>-2,1</b>	<b>15,2</b>
Cemento	12,8	0,9	-2,1	15,2
<b>TOTAL</b>	<b>3,1</b>	<b>1,0</b>	<b>-3,2</b>	<b>9,2</b>

1/ Respecto al mismo mes o período del año anterior, a precios de 1994  
2/ Oleum 105,62%.

Fuente: Empresas Industriales.

Elaboración: BCRP, Sucursal Huancayo.

#### 1.1.4 Construcción

Los despachos de cemento en agosto crecieron en 28,1 por ciento, el mayor incremento mensual desde abril de 2008, con lo que se registró siete meses con resultados positivos. La recuperación se explicó por la mayor demanda privada (familias, constructoras y algunos contratistas mineros); seguida de la demanda pública, del Gobierno Central y Regional, luego de ser esta menor durante todo el primer semestre del año.

Entre enero y agosto, los despachos aumentaron 10,1 por ciento, producto de las mayores ventas realizadas entre febrero y agosto, con incrementos mensuales entre 2 y 28 por ciento. Las mayores compras fueron del sector privado, toda vez que las compras del sector público se contrajeron, principalmente en el Gobierno Central (a través de sus Ministerios) y del Gobierno Regional de Junín, principalmente para obras de transporte y saneamiento.

**CUADRO N° 12**  
**INDICADOR DEL SECTOR CONSTRUCCIÓN**

	AGOSTO			ENERO - AGOSTO		
	2009	2010	Var. %	2009	2010	Var. %
Despacho de Cemento (TM)	31 608	40 478	28,1	244 913	269 703	10,1

Fuente: Empresa Cemento Andino.

Elaboración: BCRP, Sucursal Huancayo.

#### 1.1.5 Electricidad

La producción mensual se redujo 22,3 por ciento, debido a la menor producción en las tres generadoras, Electro Andes en 21,5 por ciento, Edegel en 24,4 por ciento y

Electrocentro en 15,1 por ciento, como efecto de las menores lluvias.

Entre enero y agosto, disminuyó 9,6 por ciento, explicado por la menor generación hidroeléctrica en las empresas Edegel,



Electrocentro y Electrocentro. Entre enero y agosto, las empresas Edegel y Electro Andes generaron en conjunto el 97,3 por ciento del total producido en el departamento.

**CUADRO N° 13  
PRODUCCIÓN DE ELECTRICIDAD  
(En MW.h)**

Empresa Generadora	AGOSTO			ENERO - AGOSTO		
	2009	2010	Var. %	2009	2010	Var. %
<b>EDEGEL</b>	50 959	38 516	-24,4	796 380	718 383	-9,8
<b>ELECTRO ANDES</b>	93 022	73 032	-21,5	758 234	684 661	-9,7
<b>ELECTROCENTRO</b>	4 716	4 006	-15,1	40 766	38 918	-4,5
<b>TOTAL</b>	<b>148 698</b>	<b>115 554</b>	<b>-22,3</b>	<b>1 595 381</b>	<b>1 441 961</b>	<b>-9,6</b>

Fuente: OSINERGMIN

Elaboración: BCRP, Sucursal Huancayo.

### 1.1.6 Encuestas de ventas

La encuesta mensual sobre ventas aplicada a 30 empresas de Huancayo, pertenecientes a los sectores industria, comercio y servicios, indicó que las ventas fueron mayores para el 33 por ciento de encuestados respecto de julio pasado, inferiores para el 33 por ciento e iguales para el 34 por ciento restante. De los tres sectores, en industria se observó el mayor optimismo (con 60 por ciento de entrevistados registrando aumentos). Con relación a agosto

de 2009, las ventas aumentaron para el 50 por ciento, fueron menores para el 17 por ciento e iguales para el 33 por ciento restante.

Las expectativas para dentro de tres meses (noviembre de 2010) son optimistas, debido a que el 47 por ciento de entrevistados esperan que sus ventas aumenten y el 30 por ciento que no varíen, disminuyendo probablemente para el 23 por ciento restante.

**CUADRO N° 14  
HUANCAYO: ENCUESTA DE VENTAS A EMPRESAS - AGOSTO 2010  
(En porcentajes)**

SECTORES	VENTAS						EXPECTATIVA DE VENTAS NOVIEMBRE 2010			
	AGO 10 / JUL 10			AGO 10 / AGO 09			NOVIEMBRE 2010			No Apl
	+	-	=	+	-	=	+	-	=	
Sector Industria	60	40	0	80	20	0	60	20	20	0
Sector Comercio	14	29	57	29	7	64	43	7	50	0
Sector Servicios	45	36	19	64	27	9	45	45	10	0
<b>TOTAL</b>	<b>33</b>	<b>33</b>	<b>34</b>	<b>50</b>	<b>17</b>	<b>33</b>	<b>47</b>	<b>23</b>	<b>30</b>	<b>0</b>

Fuente: Empresas Comerciales, de Servicio e Industriales.

Elaboración: BCRP, Sucursal Huancayo.

En el sector comercio se encuestó a 14 empresas, observándose que para el 14 por ciento sus ventas se incrementaron respecto de julio pasado, manteniéndose invariable para el 57 por ciento y disminuyendo para el 29 por ciento restante.

7 por ciento y no variaron para el 64 por ciento restante.

Respecto de agosto de 2009, para el 29 por ciento se incrementaron, disminuyeron para el

Las expectativas para noviembre próximo indican que para el 43 por ciento de entrevistados sus ventas aumentarían, disminuirían para el 7 por ciento y se mantendrían para el 50 por ciento restante.

**CUADRO N° 15**  
**ENCUESTA DE VENTAS A EMPRESAS COMERCIALES: AGOSTO 2010**  
**(En porcentajes)**

EMPRESAS	VENTAS						EXPECTATIVA DE VENTAS NOVIEMBRE 2010			
	AGO 10 / JUL 10			AGO 10 / AGO 09			+	-	=	No Apl
	+	-	=	+	-	=				
<b>VENTAS MINORISTAS</b>	<b>9</b>	<b>27</b>	<b>64</b>	<b>27</b>	<b>0</b>	<b>73</b>	<b>45</b>	<b>0</b>	<b>55</b>	<b>0</b>
Piezas y accesorios de vehículos.	0	0	100	0	0	100	0	0	100	0
Venta de combustibles	0	0	100	0	0	100	0	0	100	0
Electrodomésticos	0	50	50	50	0	50	100	0	0	0
Computadoras y programas	0	100	0	100	0	0	0	0	100	0
Materiales de Construcción	0	0	100	0	0	100	100	0	0	0
Productos Farmacéuticos	100	0	0	0	0	100	100	0	0	0
Libros y revistas	0	50	50	50	0	50	50	0	50	0
<b>VENTAS AGOSTORISTAS</b>	<b>33</b>	<b>33</b>	<b>34</b>	<b>33</b>	<b>33</b>	<b>34</b>	<b>33</b>	<b>33</b>	<b>33</b>	<b>0</b>
Alimentos, bebidas y tabaco	0	0	100	0	0	100	0	0	100	0
Dist. de cerveza, gaseosas y beb.	100	0	0	100	0	0	100	0	0	0
Fibras textiles, hilos y lanas	0	100	0	0	100	0	0	100	0	0
<b>TOTAL</b>	<b>14</b>	<b>29</b>	<b>57</b>	<b>29</b>	<b>7</b>	<b>64</b>	<b>43</b>	<b>7</b>	<b>50</b>	<b>0</b>

Fuente: Empresas Comerciales.

Elaboración: BCRP, Sucursal Huancayo.

### 1.1.7 Expectativas Empresariales

Entre el 47 y 57 por ciento de las empresas industriales, comerciales y de servicios estiman que la **situación económica de sus empresas** mejorará en uno y tres meses, dentro de doce meses se mantendría mayoritariamente invariable (60 por ciento); y para menos del 7 por ciento empeoraría en

uno, tres y doce meses. El sector con mejores expectativas fue industria, donde entre el 40 y 80 por ciento espera que la situación mejore y los restantes espera se mantenga invariable; en tanto que en servicios, entre el 46 y 64 por ciento considera que la situación se mantendría invariable.

**CUADRO N° 16**  
**EXPECTATIVA EMPRESARIAL EN AGOSTO**  
**(En porcentajes)**

	SITUACIÓN ECONÓMICA PAÍS			SITUACIÓN ECONÓMICA EMPRESA		
	1 mes	3 meses	12 meses	1 mes	3 meses	12 meses
<b>Comercio</b>						
Mejor	64,3	28,6	42,9	64,3	28,6	57,1
Igual	28,6	64,3	42,9	28,6	64,3	35,7
Peor	7,1	7,1	14,3	7,1	7,1	7,1
<b>Servicios</b>						
Mejor	18,2	18,2	36,4	27,3	36,4	54,5
Igual	72,7	72,7	63,6	63,6	54,5	45,5
Peor	9,1	9,1	0,0	9,1	9,1	0,0
<b>Industrial</b>						
Mejor	40,0	40,0	60,0	40,0	60,0	80,0
Igual	60,0	60,0	40,0	60,0	40,0	20,0
Peor	0,0	0,0	0,0	0,0	0,0	0,0
<b>TOTAL</b>						
Mejor	43,3	26,7	43,3	46,7	36,7	60,0
Igual	50,0	66,7	50,0	46,7	56,7	36,7
Peor	6,7	6,7	6,7	6,7	6,7	3,3

Fuente: Empresas Comerciales, de Servicio e Industriales.

Elaboración: BCRP, Sucursal Huancayo.

En cuanto a la **situación económica del país**, entre el 50 y 67 por ciento de entrevistados estiman que la situación se mantendrá igual en uno, tres y doce meses; entre el 27 y 43 por ciento estima que mejoraría y para los restantes (7 por ciento en promedio) empeoraría en los lapsos señalados. El sector con mejores expectativas se centró en industria, donde entre el 40 y 60 por ciento

espera una mejor situación en uno, tres y doce meses; en tanto que en servicios, al igual que en comercio, se mantendría mayormente invariable.

En lo que va del año, la percepción de mejora en el país se mantiene entre un 24 a 52 por ciento de entrevistados, permaneciendo para el 40 a 70 por ciento de encuestados invariable.

**GRÁFICO N° 26**  
**EVOLUCIÓN DE EXPECTATIVAS PARA LOS PRÓXIMOS TRES MESES**  
(En porcentajes)

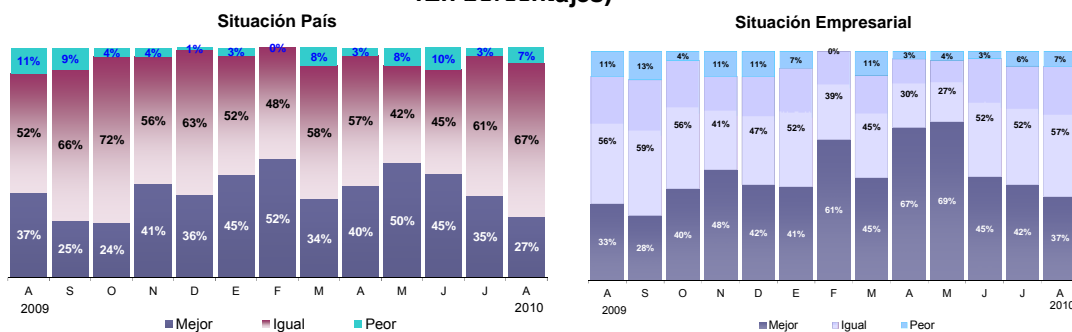

Fuente: Empresas Comerciales, de Servicio e Industriales.  
Elaboración: BCRP, Sucursal Huancayo.

En Junín, las expectativas para dentro de tres meses (noviembre) son de invariable a mejora, debido al inicio de la pre temporada por navidad. Sin embargo, las expectativas son desfavorables en La Oroya, provincia de

Yauli, debido a la situación incierta para el reinicio de las operaciones del complejo metalúrgico. A la fecha, las ventas en dicha ciudad habrían caído en 60 por ciento aproximadamente.

**GRÁFICO N° 27**  
**SITUACIÓN GENERAL DE SU EMPRESA**

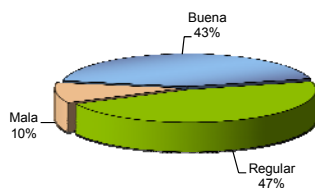

**GRÁFICO N° 28**  
**ACCESO AL CRÉDITO DE SU EMPRESA**

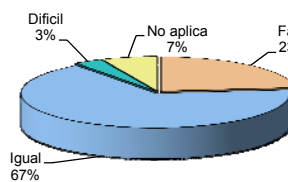

El 73 por ciento de entrevistados considera de importancia (56 por ciento) o mucha importancia (17 por ciento) el impacto de la nula actividad de refinación de metales en

La Oroya. Respecto al proyecto Toromocho, sólo para el 20 por ciento es de poca o nula importancia.

**GRÁFICO N° 29**  
**IMPACTO DE LA SUSPENSIÓN DE ACTIVIDADES EN LA EMPRESA DOE RUN**

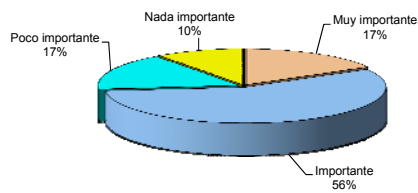

**GRÁFICO N° 30**  
**IMPACTO ESPERADO DE LA PUESTA EN MARCHA DEL PROYECTO TOROMOCHO**

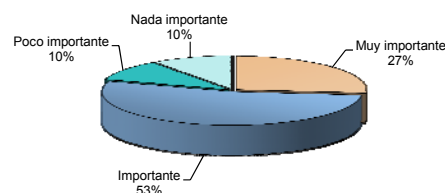

Fuente: Empresas Comerciales, de Servicio e Industriales.  
Elaboración: BCRP, Sucursal Huancayo.

Consultados acerca de los principales obstáculos a la ejecución de inversiones, el 28 por ciento indicó a las *trabas burocráticas* como la principal limitante, particularmente en actividades asociadas a construcción (licencias, permisos, licitaciones); el 14 por ciento señaló a la *inestabilidad política*; otro 14 por ciento a la *inestabilidad económica*; el 11 por ciento a la *competencia informal* (comercio y servicios); el 7 por ciento al *déficit en infraestructura* (carreteras y dotación de servicios básicos – agua, desagüe y suministro de energía); el 7 por ciento a la *falta de financiamiento*; y otro 7 por ciento a las *protestas sociales* (obstaculización del tránsito).

**GRÁFICO Nº 31**  
**PRINCIPALES DIFICULTADES PARA EL DESARROLLO DE INVERSIONES EN JUNÍN**



Fuente: Empresas Comerciales, de Servicio e Industriales.  
Elaboración: BCRP, Sucursal Huancayo.

## 1.2 Turismo

En agosto, el número de **arribos** y **pernoctaciones** crecieron en 5,6 y 8,0 por ciento respectivamente, sustentado en el mayor flujo de visitantes nacionales por motivo de festividades de Santiago en el valle del Mantaro. En el mes, creció la permanencia relativa (3,3 por ciento), debido a la mayor estadía de nacionales (2,5 por ciento), contrarrestado por la menor permanencia de extranjeros (-25,1 por ciento).

Entre enero y agosto, los arribos y pernoctaciones se incrementaron en 9,0 y 8,8 por ciento respectivamente, registrándose una mayor afluencia de visitantes nacionales, particularmente hacia las provincias de Chanchamayo (La Merced) y Satipo, durante Semana Santa, Fiestas Patrias y fines de semana largos. Se observa menor estadía de los extranjeros, principalmente en la zona selva, por su traslado a Oxapampa (Pasco).

**CUADRO Nº 17**  
**INDICADORES DE OCUPABILIDAD EN ESTABLECIMIENTOS DE HOSPEDAJE 1/**

	AGOSTO			ENERO - AGOSTO		
	2009	2010	Var. %	2009	2010	Var. %
<b>ARRIBOS</b>	<b>74 697</b>	<b>78 914</b>	<b>5,6</b>	<b>529 437</b>	<b>576 973</b>	<b>9,0</b>
- Nacionales	73 879	78 330	6,0	523 560	572 587	9,4
- Extranjeros	818	584	-28,6	5 877	4 386	-25,4
<b>PERNOCTACIONES</b>	<b>91 009</b>	<b>98 281</b>	<b>8,0</b>	<b>656 414</b>	<b>714 135</b>	<b>8,8</b>
- Nacionales	89 474	97 428	8,9	645 755	707 077	9,5
- Extranjeros	1 535	853	-44,4	10 659	7 058	-33,8
<b>PERMANENCIA (días)</b>	<b>1,20</b>	<b>1,24</b>	<b>3,3</b>	<b>1,23</b>	<b>1,23</b>	<b>0,4</b>
- Nacionales	1,20	1,23	2,5	1,22	1,23	0,5
- Extranjeros	1,87	1,40	-25,1	1,75	1,57	-10,3

1/ Incluye todas las clases y categorías.  
Fuente: MINCETUR [www.mincetur.gob.pe](http://www.mincetur.gob.pe)  
Elaboración: BCRP, Sucursal Huancayo.

Consolidado el total de arribos de nacionales y extranjeros, entre enero y agosto, de los 577,0 mil turistas que arribaron al departamento, el 99,2 por ciento fueron nacionales, de los cuales el 45 por ciento procedió de la propia

región, seguido de Lima Metropolitana (30 por ciento), Lima provincias (10 por ciento) y Huancavelica (4 por ciento); en tanto que en las visitas de **extranjeros**, de los 4 386 visitantes que arribaron, el 32 por ciento

procedió de los Estados Unidos, seguido de Francia (11 por ciento), Alemania (11 por

ciento) e Inglaterra (4 por ciento), entre los principales.

**GRÁFICO Nº 32  
ARRIBO DE NACIONALES  
(ENERO - AGOSTO)**

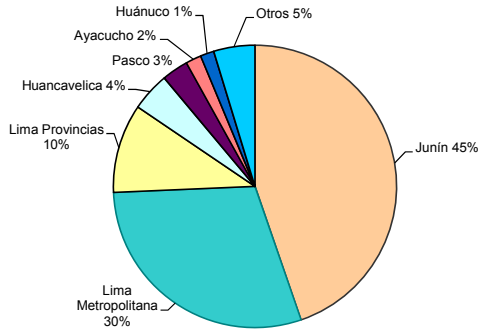

**GRÁFICO Nº 33  
ARRIBO DE EXTRANJEROS  
(ENERO - AGOSTO)**

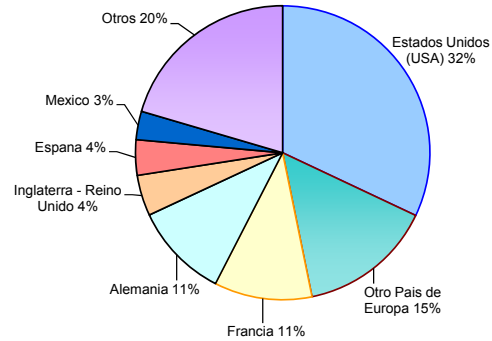

Fuente: MINCETUR [www.mincetur.gob.pe](http://www.mincetur.gob.pe)  
Elaboración: BCRP, Sucursal Huancayo.

## II. TIPO DE CAMBIO

### 2.1. Tipo de Cambio

En la ciudad de Huancayo, el tipo de cambio promedio en el mercado informal alcanzó 2,808 nuevos soles por dólar norteamericano, disminuyendo en 0,61 por ciento respecto a su similar de julio

pasado, mes en que se redujo en 0,64 por ciento respecto de junio anterior. El tipo de cambio promedio compra de agosto fue de 2,804 y el de venta 2,813 nuevos soles.

**GRÁFICO Nº 34  
CIUDAD DE HUANCAYO: TIPO DE CAMBIO EN EL MERCADO PARALELO  
(Promedio venta)**

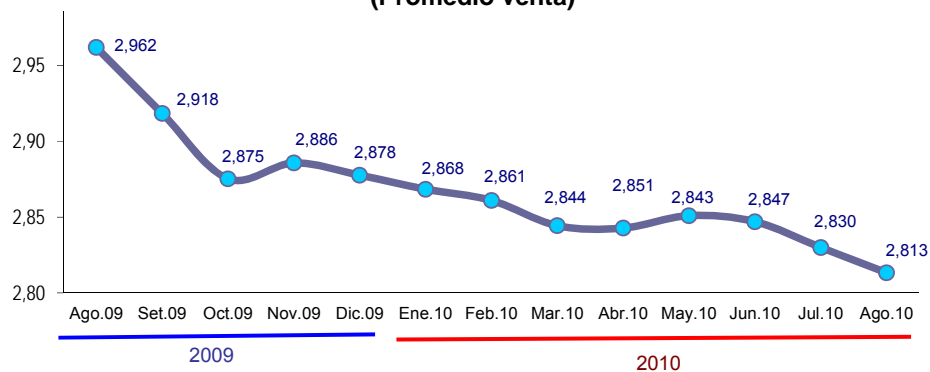

Fuente: Sondeo diario en el mercado paralelo de la ciudad de Huancayo.  
Elaboración: BCRP, Sucursal Huancayo.

## III. SECTOR EXTERNO

### 3.1. Exportaciones

Durante agosto, las exportaciones totalizaron US\$ 50,3 millones, mayor en US\$ 18,0 millones (55,7 por ciento), como efecto de las mayores ventas de café, concentrados mineros de zinc, refinados de oro, maíz, cacao, jengibre (kion), textiles y

productos químicos. El incremento se explicó por ser, en agosto de 2009, nulo los envíos de minerales refinados, al suspenderse los trabajos en el complejo metalúrgico de La Oroya desde junio de 2009. Los volúmenes exportados de café aumentaron por la mayor

producción, ante la alternancia natural favorable para el 2010.

Entre enero y agosto, los envíos totalizaron US\$ 270,7 millones, menor en US\$ 145,3 millones (-34,9 por ciento), debido a los nulos envíos de minerales refinados, a excepción del oro, y menores ventas de concentrados de cobre, lana, alcachofas,

maca, truchas y textiles, principalmente. Según tipo, las **exportaciones tradicionales** decrecieron en US\$ 143,9 millones (-35,5 por ciento), y las **no tradicionales** en US\$ 1,5 millones (-13,6 por ciento).

Cabe señalar que las exportaciones de Junín vienen disminuyendo consecutivamente desde octubre de 2008.

**CUADRO Nº 18**  
**EXPORTACIONES POR GRUPO DE PRODUCTOS 1/**  
**(Valor FOB en miles de US\$)**

	AGOSTO			ENERO - AGOSTO		
	2009	2010	Var. %	2009	2010	Var. %
<b>Productos Tradicionales</b>	<b>31 594</b>	<b>48 535</b>	<b>53,6</b>	<b>405 094</b>	<b>261 243</b>	<b>-35,5</b>
Agropecuario	5 051	17 389	244,3	14 769	40 519	174,4
Mineros 2/	26 543	31 146	17,3	390 325	220 724	-43,5
<b>Productos No Tradicionales</b>	<b>672</b>	<b>1 719</b>	<b>155,8</b>	<b>10 898</b>	<b>9 412</b>	<b>-13,6</b>
Agropecuarios	464	1 656	257,0	1 973	6 577	233,4
Pesquero	102	0	-100,0	2 128	1 530	-28,1
Textil	17	23	39,4	2 697	126	-95,3
Maderas y papeles, y sus manif.	81	0	-100,0	414	428	3,5
Químicos	1	1	159,3	2 134	3	-99,9
Minerales no metálicos	0	32	-	111	434	289,4
Sidero - Metalúrgicos y joyería	0	0	-	1 318	0	-100,0
Metal - Mecánicos	0	0	-	86	252	193,4
Otros No Tradicionales	8	6	-18,5	37	62	65,8
<b>TOTAL EXPORTACIONES</b>	<b>32 266</b>	<b>50 254</b>	<b>55,7</b>	<b>415 992</b>	<b>270 655</b>	<b>-34,9</b>

1/ Información Preliminar.

2/ Incluye minerales refinados.

Fuente: SUNAT, www.sunat.gob.pe

Elaboración: BCRP, Sucursal Huancayo.

**GRÁFICO Nº 35**  
**ESTRUCTURA DE EXPORTACIONES POR GRUPO DE PRODUCTOS**

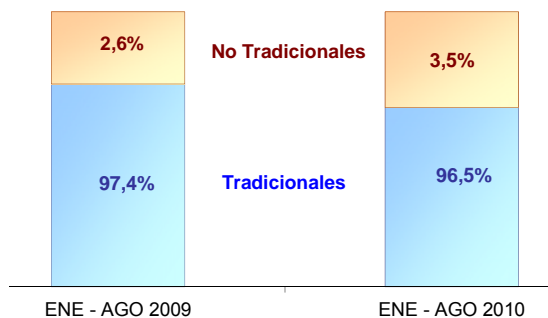

Elaboración: BCRP, Sucursal Huancayo.

En el mes, los **volúmenes exportados** de productos tradicionales fueron mayores para café (175,4 por ciento), concentrados de zinc (17,9 por ciento) y refinados de oro (105,0 por ciento), siendo nulos para refinados de plata, cobre, plomo y zinc, y de lana.

Entre enero y agosto, disminuyeron para lana (-93,3 por ciento), y concentrados de cobre (-44,0 por ciento) y plomo (-20,6 por ciento), siendo nulos para minerales refinados con excepción del oro. Crecieron para café (129,2 por ciento), concentrados de zinc (29,3 por ciento) y refinados de oro (26,8 por ciento).

**CUADRO Nº 19**  
**EXPORTACIONES DE PRODUCTOS TRADICIONALES 1/**  
**(Volumen exportado en TM)**

	AGOSTO			ENERO – AGOSTO		
	2009	2010	Var. %	2009	2010	Var. %
<b>AGRÍCOLA</b>						
Café	1 590	4 378	175,4	4 917	11 272	129,2
Lana	21	0	-100,0	374	25	-93,3
<b>MINEROS</b>						
Plata	0	0	-	0	0	-
Cobre	0	1 181	-	6 147	3 441	-44,0
Plomo	3 407	963	-71,7	26 879	21 343	-20,6
Zinc	26 210	30 897	17,9	134 430	173 773	29,3
<b>Minerales Refinados</b>						
• Plata refinada	17	0	-100,0	326	0	-100,0
• Cobre refinado	0	0	-	15 153	0	-100,0
• Plomo refinado	0	0	-	25 135	0	-100,0
• Zinc refinado	0	0	-	9 040	0	-100,0
• Oro refinado (kilogramos)	60	123	105,0	663	841	26,8
• Otros refinados	0	0	-	2 231	0	-100,0

1/ Información Preliminar.

Fuente: SUNAT. [www.sunat.gob.pe](http://www.sunat.gob.pe)

Elaboración: BCRP, Sucursal Huancayo.

Entre enero y agosto, los principales destinos de exportación fueron Corea del Sur (20,1 por ciento), España (12,9 por ciento), China (11,0 por ciento), Estados Unidos (9,9 por ciento), y Bélgica-Luxemburgo (9,2 por ciento), a donde

se destinaron principalmente café, minerales concentrados de zinc, cobre y plomo, además de cacao, trucha, alcachofas y jengibre (kion).

**CUADRO Nº 20**  
**PRINCIPALES PAÍSES DE DESTINO Y PRINCIPALES PRODUCTOS EXPORTADOS**  
**(Enero - Agosto 2010)**

País	% del Total	Principales Productos
Corea del Sur	20,1	Café, minerales de zinc, plomo y sus concentrados
España	12,9	Café, minerales zinc y sus concentrados
China	11,0	Musgos y líquenes para ramos o adornos
Estados Unidos	9,9	Alcachofas preparadas, cacao crudo, café, hortalizas, frutas, jengibre, oro en bruto y truchas frescas
Bélgica – Luxemburgo	9,2	Cacao crudo, café, minerales de zinc, plomo y sus concentrados
Japón	8,6	Café, minerales de zinc, plomo y sus concentrados
África	6,7	Filetes congelados de trucha, minerales de zinc y sus concentrados, y truchas congeladas
Alemania	5,8	Cacao crudo, café y truchas congeladas
Suiza	3,2	Café, minerales de cobre y sus concentrados, y jugo de mango
Otros	12,6	Café, truchas, alcachofas y minerales concentrados de zinc, cobre, plomo y plata.
<b>TOTAL</b>	<b>100,0</b>	

Fuente: SUNAT. [www.sunat.gob.pe](http://www.sunat.gob.pe)

Elaboración: BCRP, Sucursal Huancayo.

## IV. FINANZAS PÚBLICAS

### 4.1. Ingresos del Gobierno Central

Los ingresos corrientes del Gobierno Central (Sunat) sumaron en agosto S/. 21,2 millones, menor en S/. 1,1 millones (-7,0 por ciento de variación real), al disminuir las captaciones por Impuesto a la Renta (-10,4 por ciento), IGV (-13,1 por ciento) y del Impuesto Selectivo al Consumo (-32,5 por ciento); siendo nulo la captación de Ingresos No Tributarios. La reducción del Impuesto a la Renta se registró en contribuyentes de “tercera categoría”, de los “no domiciliados” y por “regularización”.

Entre enero y agosto, se recaudó S/. 170,3 millones, mayor en S/. 3,6 millones (1,0 por ciento), debido a los mayores recaudos por IGV (6,7 por ciento) y de Otros Ingresos Tributarios (19,9 por ciento), explicado en este último caso por los mayores recaudos por impuestos temporales a activos netos, impuesto extraordinario de solidaridad, RUS, juegos de casino y tragamonedas, multas y por fraccionamientos diversos. La recaudación por Impuesto a la Renta se redujo en 5,4 por ciento.

**CUADRO Nº 21**  
**INGRESOS CORRIENTES DEL GOBIERNO CENTRAL**  
(Miles de nuevos soles)

	AGOSTO			ENERO - AGOSTO		
	2009	2010	Var. % 1/	2009	2010	Var. % 1/
<b>I. INGRESOS TRIBUTARIOS</b>	<b>22 062</b>	<b>21 170</b>	<b>-6,2</b>	<b>164 303</b>	<b>169 880</b>	<b>2,2</b>
<b>1). Impuesto a la Renta</b>	<b>10 888</b>	<b>9 983</b>	<b>-10,4</b>	<b>87 105</b>	<b>83 420</b>	<b>-5,4</b>
Personas Naturales	2 081	2 451	15,1	18 101	20 617	12,5
Personas Jurídicas	8 624	7 386	-16,3	62 017	58 611	-6,6
Regularización	183	146	-21,9	6 987	4 192	-40,7
<b>2). Impuesto a las Importaciones</b>	<b>0</b>	<b>0</b>	<b>-</b>	<b>0</b>	<b>0</b>	<b>-</b>
<b>3). Impuesto a la Producción y Consumo</b>	<b>7 732</b>	<b>6 870</b>	<b>-13,2</b>	<b>53 825</b>	<b>58 092</b>	<b>6,6</b>
Impuesto General a las Ventas	7 728	6 867	-13,1	53 801	58 070	6,7
Impuesto Selectivo al Consumo (ISC)	4	3	-32,5	24	22	-8,8
<b>4). Otros Ingresos Tributarios</b>	<b>3 442</b>	<b>4 317</b>	<b>22,6</b>	<b>23 373</b>	<b>28 369</b>	<b>19,9</b>
<b>II. INGRESOS NO TRIBUTARIOS</b>	<b>196</b>	<b>0</b>	<b>-99,8</b>	<b>2 381</b>	<b>413</b>	<b>-82,9</b>
<b>TOTAL INGRESOS CORRIENTES (I+II)</b>	<b>22 258</b>	<b>21 170</b>	<b>-7,0</b>	<b>166 684</b>	<b>170 294</b>	<b>1,0</b>

1/ Variación en términos reales.

Fuente: Superintendencia Nacional de Administración Tributaria – SUNAT

Elaboración: BCRP, Sucursal Huancayo.

**GRÁFICO Nº 36**  
**RECAUDACIÓN TRIBUTARIA MENSUAL**  
(Miles de nuevos soles)

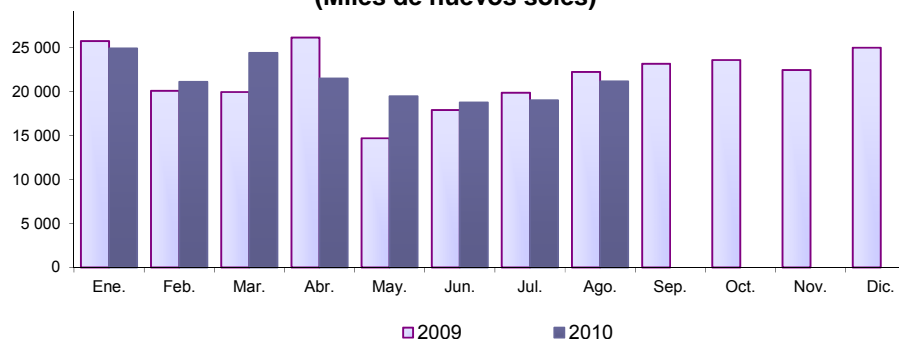

Elaboración: BCRP, Sucursal Huancayo.



## 4.2. Gastos del Sector Público

En agosto, el gasto total del sector público sumó S/. 181,5 millones, superior en S/. 8,7 millones (2,7 por ciento), debido a los mayores gastos devengados del Gobierno Central (13,2 por ciento) y Regional (0,3 por ciento); contrarrestado parcialmente por la reducción en el conjunto de municipalidades (-5,2 por ciento).

Entre enero y agosto, totalizó S/. 1 307,8 millones, mayor en S/. 31,2 millones (1,2 por ciento), debido al aumento de gastos por el Gobierno Central (4,4 por ciento) y los municipios (3,4 por ciento). El aumento se explicó por mayores compras de bienes y servicios (Gastos Corrientes).

**CUADRO Nº 22**  
**GASTO PÚBLICO DEVENGADO POR NIVELES DE GOBIERNO 1/**  
**(Miles de nuevos soles)**

	AGOSTO			ENERO – AGOSTO		
	2009	2010	Var. % 2/	2009	2010	Var. % 2/
Gobierno Central	54 269	62 877	13,2	480 115	507 107	4,4
Gobierno Regional de Junín	64 772	66 472	0,3	490 977	481 105	-3,2
Gobiernos Locales (Municipios)	53 710	52 119	-5,2	305 488	319 584	3,4
<b>TOTAL</b>	<b>172 750</b>	<b>181 468</b>	<b>2,7</b>	<b>1 276 580</b>	<b>1 307 796</b>	<b>1,2</b>

1/ Gasto Devengado. Nivel de gasto que se asocia a la verificación del cumplimiento de las obligaciones, esto es la entrega del bien o prestación del servicio.

2/ Variación en términos reales.

Fuente: Ministerio de Economía y Finanzas - SIAF.

Elaboración: BCRP, Sucursal Huancayo.

Del total de gastos devengados, el 39 por ciento fue ejecutado por el Gobierno Central, seguido por el Gobierno Regional de Junín (37 por ciento) y el resto (24 por

ciento) por los municipios, luego que estos últimos registraran en diciembre y enero pasado su mayor y menor gasto, de los últimos 12 meses, respectivamente.

**GRÁFICO Nº 37**  
**PARTICIPACIÓN DEL GASTO**  
**(ENERO - AGOSTO)**

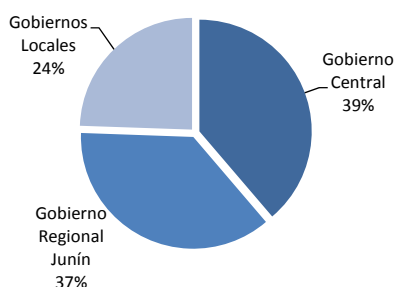

**GRÁFICO Nº 38**  
**EVOLUCIÓN DEL GASTO PÚBLICO**  
**(Miles de nuevos soles)**

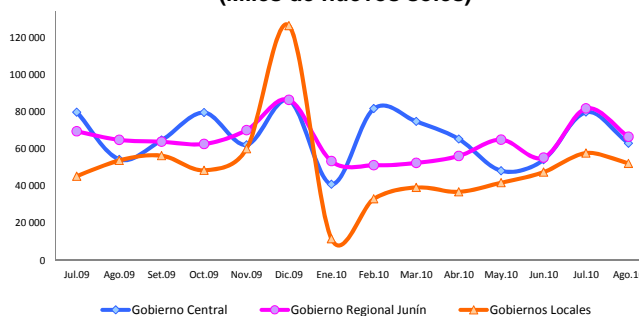

Elaboración: BCRP, Sucursal Huancayo.

Del total del gasto público devengado entre enero y agosto, el 75,5 por ciento se destinó a Gastos Corrientes, el mismo que se incrementó en 6,5 por ciento, debido principalmente a los mayores egresos del Gobierno Central, Regional y los municipios; en tanto que los Gastos de Capital, que significaron el 24,0 por ciento, decrecieron en 12,3 por ciento, debido a menores inversiones por parte de los tres niveles de gobierno.

**GRÁFICO Nº 39**  
**COMPOSICIÓN DEL GASTO PÚBLICO**  
**(ENERO - AGOSTO)**

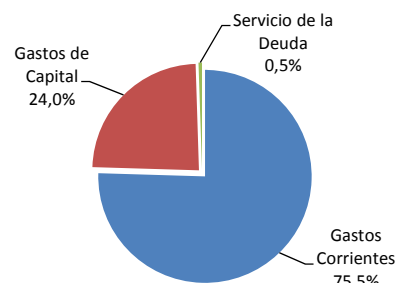

El 0,5 por ciento restante del gasto público se destinó a Servicios de la Deuda, ejecutados por las municipalidades, el mismo que se redujo en 7,1 por ciento.

**CUADRO 23**  
**GASTO PÚBLICO POR TIPO Y NIVELES DE GOBIERNO 1/**  
**(Miles de nuevos soles)**

	AGOSTO			ENERO - AGOSTO		
	2009	2010	Var. % 2/	2009	2010	Var. % 2/
<b>GASTOS CORRIENTES</b>	<b>110 658</b>	<b>116 624</b>	<b>3,0</b>	<b>915 763</b>	<b>987 081</b>	<b>6,5</b>
Gobierno Central	46 879	49 128	2,4	404 246	449 396	9,8
Gobierno Regional	47 496	49 074	1,0	391 760	399 916	0,9
Gobiernos Locales	16 284	18 422	10,6	119 756	137 769	13,7
<b>GASTOS DE CAPITAL</b>	<b>61 107</b>	<b>64 107</b>	<b>2,5</b>	<b>353 679</b>	<b>314 004</b>	<b>-12,3</b>
Gobierno Central	7 390	13 749	81,9	75 869	57 711	-24,8
Gobierno Regional	17 276	17 398	-1,6	99 217	81 189	-19,1
Gobiernos Locales	36 441	32 960	-11,6	178 593	175 104	-3,1
<b>SERVICIO DE LA DEUDA</b>	<b>985</b>	<b>736</b>	<b>-26,9</b>	<b>7 138</b>	<b>6 711</b>	<b>-7,1</b>
Gobiernos Locales	985	736	-26,9	7 138	6 711	-7,1
<b>TOTAL</b>	<b>172 750</b>	<b>181 468</b>	<b>2,7</b>	<b>1 276 580</b>	<b>1 307 796</b>	<b>1,2</b>

1/ Gasto Devengado. Nivel de gasto que se asocia a la verificación del cumplimiento de las obligaciones, esto es la entrega del bien o prestación del servicio.

2/ Variación en términos reales.

Fuente: Ministerio de Economía y Finanzas - SIAF.

Elaboración: BCRP, Sucursal Huancayo.

Por Genérica de Gasto, durante agosto los mayores Gastos Corrientes (3,0 por ciento) se explicaron por el incremento en la compra de bienes y servicios; en tanto que en el aumento de los Gastos de Capital (2,5 por ciento), se debió a las mayores inversiones por parte de los Gobiernos Central y Regional.

Entre enero y agosto, los Gastos Corrientes crecieron (6,5 por ciento) por mayores compras de bienes y servicios (Gobiernos Central, Regional y Local); en tanto que los Gastos de Capital se redujeron en 12,3 por ciento ante las menores inversiones de los tres niveles de gobiernos, mayoritariamente en los sectores de saneamiento y transporte.

**CUADRO Nº 24**  
**GASTO PÚBLICO POR GENÉRICA DE GASTO 1/**  
**(Miles de nuevos soles)**

	AGOSTO			ENERO - AGOSTO		
	2009	2010	Var. % 2/	2009	2010	Var. % 2/
<b>GASTOS CORRIENTES</b>	<b>110 658</b>	<b>116 624</b>	<b>3,0</b>	<b>915 763</b>	<b>987 081</b>	<b>6,5</b>
Personal y Obligaciones Sociales	51 248	51 264	-2,2	434 504	426 791	-2,9
Pensiones y Otras Prest. Sociales	27 450	32 670	16,3	238 387	246 410	2,1
Bienes y Servicios	21 979	29 708	32,1	175 517	260 681	46,8
Donaciones y Transferencias	2 334	1 678	-29,7	16 357	15 192	-8,2
Otros Gastos Corrientes	7 648	1 304	-83,3	50 998	38 006	-26,4
<b>GASTOS DE CAPITAL</b>	<b>61 107</b>	<b>64 107</b>	<b>2,5</b>	<b>353 679</b>	<b>314 004</b>	<b>-12,3</b>
Adquisición de Activos No Financieros	56 239	59 640	3,7	337 057	303 554	-11,0
Adquisición de Activos Financieros	0	0	-	0	0	-
Donaciones y Transferencias	4 515	2 904	-37,1	14 801	5 777	-61,4
Otros Gastos de Capital	353	1 564	332,7	1 821	4 673	153,5
<b>SERVICIO DE LA DEUDA</b>	<b>985</b>	<b>736</b>	<b>-26,9</b>	<b>7 138</b>	<b>6 711</b>	<b>-7,1</b>
Servicio de la Deuda Pública	985	736	-26,9	7 138	6 711	-7,1
<b>TOTAL</b>	<b>172 750</b>	<b>181 468</b>	<b>2,7</b>	<b>1 276 580</b>	<b>1 307 796</b>	<b>1,2</b>

1/ Gasto Devengado. Nivel de gasto que se asocia a la verificación del cumplimiento de las obligaciones, esto es la entrega del bien o prestación del servicio.

2/ Variación en términos reales.

Fuente: Ministerio de Economía y Finanzas - SIAF.

Elaboración: BCRP, Sucursal Huancayo.

### 4.3. Inversiones del Sector Público

En agosto, la Adquisición de Activos No Financieros (Inversiones) por el sector público sumó S/. 59,6 millones, aumentando en S/. 3,4 millones (3,7 por ciento) por mayores obras en los sectores de transporte, educación y energía, principalmente. En el conjunto de municipalidades las inversiones del mes se redujeron en S/. 3,6 millones (-11,9 por ciento), por menores gastos en los sectores agropecuario y medio ambiente.

Entre enero y agosto, las Inversiones sumaron S/. 303,6 millones, inferior en

S/. 33,5 millones (-11,0 por ciento), como efecto de los menores gastos en saneamiento, transporte, medio ambiente, salud, agropecuario y pesca, principalmente. Por niveles de gobierno, las menores inversiones se registraron primeramente en el Gobierno Central, al caer en S/. 19,8 millones (en transporte, educación y agropecuario, principalmente), seguido del Gobierno Regional al disminuir en S/. 10,1 millones (básicamente en Saneamiento), y del conjunto de municipalidades, al reducirse su gasto en S/. 3,6 millones (agropecuario, transporte y medio ambiente, principalmente).

**CUADRO Nº 25**  
**INVERSIONES DEL SECTOR PÚBLICO POR FUNCIONES 1/**  
**(Miles de nuevos soles)**

	AGOSTO			ENERO – AGOSTO		
	2009	2010	Var. % 2/	2009	2010	Var. % 2/
03: Planeamiento y Contingencia.	3 167	3 890	20,1	18 838	25 792	35,3
04: Defensa y Seguridad Nacional	0	0	-	1 297	0	-100,0
05: Orden Público y Seguridad	775	266	-66,5	5 018	1 782	-64,9
06: Justicia	178	854	367,8	1 032	4 835	362,8
07: Trabajo	0	0	-	12	3	-71,5
08: Comercio	899	789	-14,2	3 683	3 295	-11,6
09: Turismo	1 287	382	-71,0	2 639	1 658	-37,9
10: Agropecuaria	6 984	2 966	-58,5	26 205	24 741	-6,7
11: Pesca	24	29	14,9	1 485	121	-92,0
12: Energía	779	2 373	197,5	4 066	9 664	134,9
13: Minería	16	34	99,4	117	1 702	1 335,3
14: Industria	272	161	-42,2	1 489	736	-51,1
15: Transporte	14 331	22 666	54,6	111 151	99 208	-11,8
16: Comunicaciones	14	54	281,0	163	971	488,2
17: Medio Ambiente	2 885	1 226	-58,5	15 234	11 349	-26,4
18: Saneamiento	12 918	11 610	-12,2	74 961	50 776	-33,1
19: Vivienda y Desarrollo Urbano	852	805	-7,7	7 291	6 556	-11,1
20: Salud	2 819	-817	-128,3	9 040	6 773	-26,0
21: Cultura y Deporte	1 465	2 046	36,5	11 522	11 270	-3,3
22: Educación	5 131	9 594	82,8	34 456	37 194	6,7
23: Protección Social	1 441	712	-51,7	7 356	5 112	-31,3
24: Previsión Social	0	0	-	0	17	-
<b>TOTAL</b>	<b>56 239</b>	<b>59 640</b>	<b>3,7</b>	<b>337 057</b>	<b>303 554</b>	<b>-11,0</b>
Gobierno Central	6 034	11 871	92,3	70 657	50 871	-28,9
Gobierno Regional de Junín	13 770	14 922	5,9	88 783	78 713	-12,4
Gobiernos Locales (Municipios)	36 435	32 847	-11,9	177 617	173 969	-3,2

1/ Gasto Devengado. Nivel de gasto que se asocia a la verificación del cumplimiento de las obligaciones, esto es la entrega del bien o prestación del servicio.

2/ Variación en términos reales.

Fuente: Ministerio de Economía y Finanzas - SIAF.

Elaboración: BCRP, Sucursal Huancayo.

**GRÁFICO N° 40  
PARTICIPACIÓN DE LAS INVERSIONES  
(ENERO - AGOSTO)**

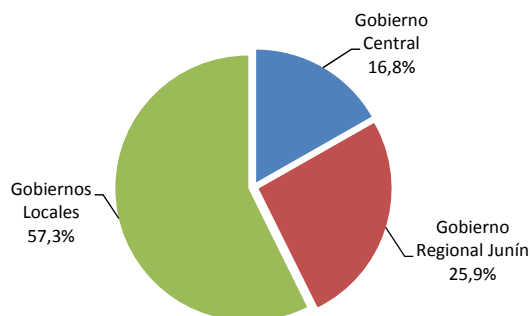

**GRÁFICO N° 41  
EVOLUCIÓN DE LAS INVERSIONES PÚBLICAS  
(Miles de nuevos soles)**

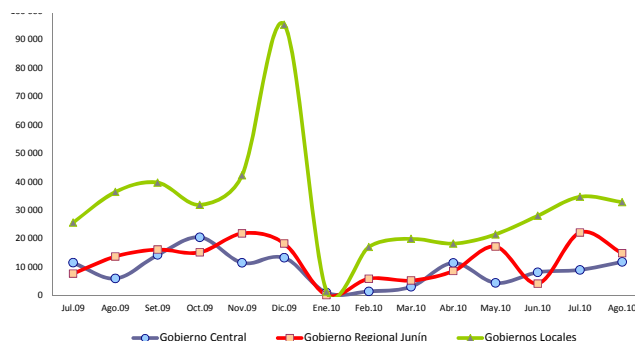

Elaboración: BCRP, Sucursal Huancayo.

De los S/. 303,6 millones invertidos entre enero y agosto, el 57,3 por ciento fue ejecutado por los municipios, los que registran el mayor gasto en inversiones, particularmente durante el último bimestre de cada año, seguido por el Gobierno Regional de Junín con 25,9 por ciento de participación.

Las 15 principales obras, proyectos o programas se registraron en transporte, saneamiento, agropecuario y planeamiento, ejecutados mayoritariamente por las municipalidades y el Gobierno Regional. El mayor gasto del Gobierno Central se concentró en Transportes, con la rehabilitación y mejoramiento de la carretera Lunahuana-Yaayos-Chupaca.

**CUADRO N° 26  
PRINCIPALES INVERSIONES DEL SECTOR PÚBLICO: ENERO - AGOSTO 2010  
(Miles de nuevos soles)**

PRINCIPALES ACTIVIDADES Y/O PROYECTOS DEVENGADOS 1/	MONTO (Miles)	NIVEL DE GOBIERNO	SECTOR
Rehabilitación y mejoramiento de la carretera Lunahuana-Yaayos-Chupaca	25 079	Gob. Central	Transporte
Mejoramiento de sistemas de abastecimiento de agua potable y desagüe	8 592	Gob. Local	Saneamiento
Mejoramiento en el canal de irrigación de la margen izquierda del río Mantaro	7 877	Gob. Regional	Agropecuaria
Mejoramiento y ampliación de los sistemas de agua potable y alcantarillado, Jauja	6 714	Gob. Local	Saneamiento
Fortalecimiento Institucional	5 833	Gob. Local	Planeamiento
Construcción de centros educativos	5 341	Gob. Local	Educación
Mejoramiento de la carretera Huancayo-Cajas-Saño-San Jerónimo-Ingenio	4 837	Gob. Regional	Transporte
Mejoramiento de la carretera Carhuamayo - Paucartambo	4 392	Gob. Regional	Transporte
Mejoramiento del sistema de agua p. y alcantarillado de las ciudad de Chupaca	3 766	Gob. Local	Saneamiento
Construcción del sistema eléctrico en el distrito de Santo Domingo de Acobamba	3 285	Gob. Regional	Energía
Mejoramiento de la Institución Educativa Sebastián Lorente, Huancayo	3 081	Gob. Regional	Educación
Mejoramiento integral de agua y alcantarillado, San Ramón de Pangoa, Satipo	3 020	Gob. Local	Saneamiento
Reposición de maquinaria y equipo mecánico	3 000	Gob. Regional	Planeamiento
Modernización para el acceso y uso de información del Gobierno Regional	2 995	Gob. Regional	Planeamiento
Construcción de trochas carrozables	2 937	Gob. Local	Transporte
Resto	212 805		
<b>TOTAL GASTO DEVENGADO EN INVERSIÓN PÚBLICA</b>	<b>303 554</b>		

1/ Gasto Devengado. Nivel de gasto que se asocia a la verificación del cumplimiento de las obligaciones, esto es la entrega del bien o prestación del servicio.

Fuente: Ministerio de Economía y Finanzas - SIAF.

Elaboración: BCRP, Sucursal Huancayo.

## V. MONEDA Y CRÉDITO

### 5.1. Depósitos del Sistema Financiero

El total de depósitos del Sistema Financiero en agosto alcanzó S/. 1 448,1 millones, superior en S/. 64,3 millones (2,3 por ciento) a los saldos de agosto de 2009, hecho que se explicó por las mayores captaciones de las Empresas Bancarias e Instituciones de

Microfinanzas. Del total captado por el Sistema Financiero, el 80,6 por ciento correspondió a las Empresas Bancarias y de Microfinanzas, y el resto (19,4 por ciento) al Banco de la Nación.

#### Depósitos en Empresas Bancarias y de Microfinanzas

Los saldos depositados al término del mes de agosto en las Empresas Bancarias y de Microfinanzas totalizó S/. 1 166,5 millones, superior en S/. 72,2 millones (4,2 por ciento en términos reales), explicado por las mayores captaciones de las entidades de Microfinanzas, al aumentar en S/. 45,5 millones (10,0 por ciento), como efecto de las mayores promociones y atractivas tasas de interés, principalmente por depósitos a plazo. Las captaciones en las Empresas Bancarias, aumentó en S/. 26,7 millones (1,3 por ciento).

Por tipo de moneda, los depósitos en moneda nacional de las Empresas Bancarias y de Microfinanzas, con 71,8 por ciento de participación, crecieron en S/. 102,3 millones (11,3 por ciento); en tanto que su par en moneda extranjera, con 28,2 por ciento del total, se redujo en S/. 30,1 millones (-10,4 por ciento). Con este resultado, el ratio de dolarización en los depósitos de las Empresas Bancarias y de Microfinanzas alcanzó 28,2 por ciento, menor en 4,6 puntos porcentuales respecto a lo registrado en agosto de 2009.

Sin considerar al Banco de la Nación, las Empresas Bancarias captaron el 65,1 por ciento del total, explicando su participación por su mayor cobertura de mercado, ante la apertura de nuevas agencias entre el 2008 y 2009. Le sigue las Cajas Municipales, con 30,9 por ciento de mercado, registrando crecimiento de 11,9 por ciento, debido a la presencia de 4 empresas en el departamento y por sus atractivas tasas de interés, principalmente para depósitos a plazo fijo y por CTS.

En setiembre pasado, la Superintendencia de Banca y Seguros (SBS) registró como Financiera Confianza a la que fuera Edpyme Confianza; similar caso se presentó en abril pasado con la ahora Financiera Efectiva, Pyme Efectiva hasta marzo. En diciembre pasado se registró el ingreso de Financiera Edificar y Caja Municipal del Santa; en marzo, de Financiera Uno; y en abril, de la Caja Metropolitana de Lima. En agosto, Scotiabank registró a través de la SBS una nueva agencia en el distrito de El Tambo, Huancayo.

**CUADRO Nº 27**  
**DEPÓSITOS DEL SISTEMA FINANCIERO**  
**(Miles de nuevos soles)**

	AGOSTO		
	2009	2010	Var. % 1/
<b>I. Empresas Bancarias</b>	<b>732 456</b>	<b>759 167</b>	<b>1,3</b>
<b>II. Instituciones de Microfinanzas</b>	<b>361 876</b>	<b>407 364</b>	<b>10,0</b>
Empresas Financieras	34 148	27 614	-21,0
Cajas Municipales	314 299	359 912	11,9
Cajas Rurales	13 430	19 839	44,4
<b>Empresas Bancarias y de Microfinanzas</b>	<b>1 094 333</b>	<b>1 166 531</b>	<b>4,2</b>
En moneda nacional (M/N)	734 817	837 095	11,3
En moneda extranjera (ME)	359 516	329 436	-10,4
<b>III. Banco de la Nación</b>	<b>289 547</b>	<b>281 610</b>	
<b>Total Sistema Financiero ( I + II + III )</b>	<b>1 383 880</b>	<b>1 448 141</b>	<b>2,3</b>

1/ Variación en valores reales.

Fuente: Superintendencia de Banca y Seguros (SBS).

Elaboración: BCRP, Sucursal Huancayo.

**GRÁFICO Nº 42**  
**DEPÓSITOS EN LAS EMPRESAS BANCARIAS Y DE MICROFINANZAS**  
 (En variaciones porcentuales reales 1/)

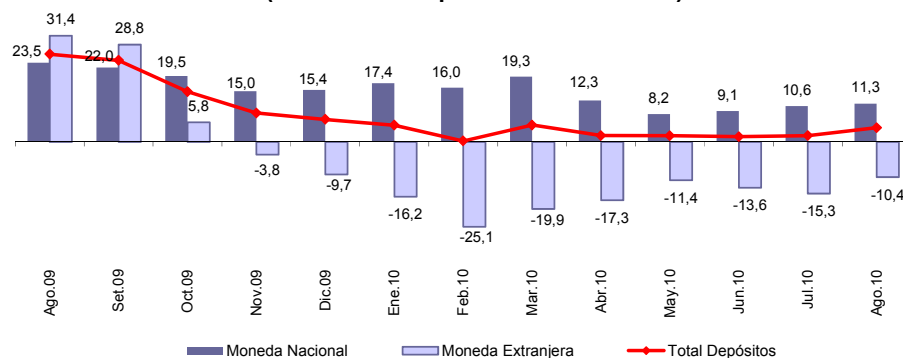

1/ Respecto a similar mes del año anterior.

Los depósitos a plazo del Sistema Financiero, sin incluir al Banco de la Nación, significaron el 48,2 por ciento del total, en tanto que el mayor crecimiento real se registró en los depósitos en ahorro al aumentar en 14,3 por ciento.

**CUADRO Nº 28**  
**DEPÓSITOS POR TIPO SIN INCLUIR AL BANCO DE LA NACIÓN**  
 (Miles de nuevos soles)

	AGOSTO		
	2009	2010	Var. % 1/
Depósitos a la Vista	165 768	188 008	10,9
Depósitos en Ahorro	355 986	416 373	14,3
Depósitos a Plazo	572 578	562 150	-4,0
<b>TOTAL</b>	<b>1 094 333</b>	<b>1 166 531</b>	<b>4,2</b>

1/ Variación en valores reales.

Fuente: Superintendencia de Banca y Seguros (SBS).

En el total de depósitos en las Empresas Bancarias y de Microfinanzas, destacó la participación de la Caja Huancayo (30,1 por ciento); en tanto que la menor participación recayó en la Caja Rural Credinka (0,04 por ciento).

**CUADRO Nº 29**  
**PARTICIPACIÓN EN LOS DEPÓSITOS EN LAS EMPRESAS BANCARIAS Y MICROFINANCIERAS**

	AGOSTO		
	Miles de S/.	Mes (%)	Acumulado (%)
CMAC Huancayo	350 743	30,1	30,1
Crédito	336 927	28,9	58,9
Continental	159 738	13,7	72,6
Interbank	112 585	9,7	82,3
Scotiabank	93 353	8,0	90,3
Mi Banco	44 063	3,8	94,1
CrediScotia	23 451	2,0	96,1
Profinanzas	19 407	1,7	97,7
Financiero	8 339	0,7	98,5
CMAC Arequipa	5 280	0,5	98,9
Financiera Confianza	4 163	0,4	99,3
Azteca del Perú	4 162	0,4	99,6
CMAC del Santa	2 751	0,2	99,87
CMCP Lima	590	0,05	99,92
CMAC Piura	548	0,05	99,96
Credinka	431	0,04	100,0
<b>TOTAL</b>	<b>1 166 531</b>	<b>100,0</b>	

Fuente: Superintendencia de Banca y Seguros (SBS).

Elaboración: BCRP, Sucursal Huancayo.

## 5.2. Crédito del Sistema Financiero

El total de créditos del Sistema Financiero alcanzó S/. 2 071,1 millones, superior en S/. 455,5 millones (25,3 por ciento) que los saldos de agosto de 2009, hecho que se explicó por los mayores montos colocados por las Empresas Bancarias, Banco de la Nación,

Instituciones de Microfinanzas y Agrobanco. Del total de créditos del Sistema Financiero, el 92,3 por ciento correspondió a las Empresas Bancarias y de Microfinanzas, y el resto al Banco de la Nación (5,7 por ciento) y Agrobanco (2,0 por ciento).

### Crédito de las Empresas Bancarias y de Microfinanzas

En agosto, los saldos colocados por las Empresas Bancarias y de Microfinanzas sumaron S/. 1 911,7 millones, superior en S/. 312,5 millones (16,8 por ciento en términos reales) que los saldos de agosto de 2009, como efecto de los mayores créditos concedidos por las Empresas Financieras al aumentar en S/. 207,8 millones, debido a que los saldos de la que anteriormente fuera Edpyme Confianza se contabilizan ahora como Financiera Confianza. Por el mismo hecho, los saldos de las Edpymes se redujeron en S/. 124,2 millones. Los créditos de las Empresas Bancarias crecieron en S/. 161,0 millones (13,6 por ciento), de las Cajas Municipales en S/. 53,3 millones (15,7 por ciento) y de las Cajas Rurales en S/. 14,5 millones (24,6 por ciento).

Microfinanzas, explicado por su mayor cobertura de mercado, seguido de las Cajas Municipales con 18,0 por ciento del mercado, y las Financieras con 13,7 por ciento de participación.

Por tipo de moneda, los créditos en moneda nacional de las Empresas Bancarias y de Microfinanzas que significaron el 84,9 por ciento del total, aumentaron en S/. 320,2 millones (21,8 por ciento de variación real); en tanto que su par en moneda extranjera, con 15,1 por ciento de participación, se redujeron en S/. 7,6 millones (-4,8 por ciento). Con este resultado, el ratio de dolarización en los créditos de las Empresas Bancarias y de Microfinanzas alcanzó 15,1 por ciento, menor en 3,4 puntos porcentuales respecto de lo alcanzado en agosto de 2009.

Las Empresas Bancarias colocaron el 60,4 por ciento del total de las Empresas Bancarias y de

**CUADRO N° 30**  
**CRÉDITO DEL SISTEMA FINANCIERO**  
**(Miles de nuevos soles)**

	AGOSTO		
	2009	2010	Var. % 1/
<b>I. Empresas Bancarias</b>	<b>994 232</b>	<b>1 155 252</b>	<b>13,6</b>
<b>II. Instituciones de Microfinanzas</b>	<b>604 988</b>	<b>756 493</b>	<b>22,2</b>
Empresas Financieras	54 430	262 246	370,9
Cajas Municipales	290 788	344 114	15,7
Cajas Rurales	52 846	67 364	24,6
Edpymes	206 924	82 769	-60,9
<b>Empresas Bancarias y de Microfinanzas</b>	<b>1 599 219</b>	<b>1 911 745</b>	<b>16,8</b>
En moneda nacional (M/N)	1 303 052	1 623 217	21,8
En moneda extranjera (ME)	296 167	288 528	-4,8
<b>III. Banco de la Nación 2/</b>	-	118 637	-
<b>IV. Agrobanco 3/</b>	16 377	40 761	143,3
<b>Total Sistema Financiero ( I+II+III+IV)</b>	<b>1 615 596</b>	<b>2 071 143</b>	<b>25,3</b>

1/ Variación en valores reales.

2/ Sólo considera los créditos de consumo. Preliminar en agosto 2010.

3/ No considera los créditos a las demás empresas del sistema financiero.

Fuente: Superintendencia de Banca y Seguros (SBS).

Elaboración: BCRP, Sucursal Huancayo.

**GRÁFICO Nº 43**  
**CRÉDITO DE LAS EMPRESAS BANCARIAS Y DE MICROFINANZAS 1/**  
**(Variaciones porcentuales reales 2/)**

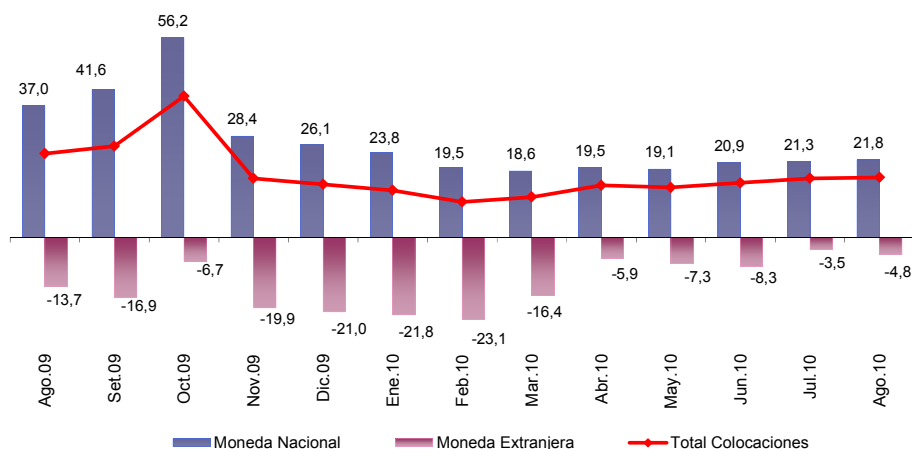

1/ Total Colocaciones sin incluir al Banco de la Nación y Agrobanco.

2/ Respecto a similar mes del año anterior.

Fuente: Superintendencia de Banca y Seguros (SBS).

Elaboración: BCRP, Sucursal Huancayo.

Al término del mes de agosto, los mayores saldos colocados por las Empresas Bancarias y de Microfinanzas correspondieron a créditos a micro empresas – MES (43,9 por ciento del total), seguido de los créditos de consumo (30,8 por ciento) y comerciales (18,3 por

ciento). Los créditos a micro empresas – MES crecieron en 82,7 por ciento de variación real, seguido de los de consumo (25,8 por ciento) e hipotecarios (17,1 por ciento).

**CUADRO Nº 31**  
**CRÉDITO DE LAS EMPRESAS BANCARIAS Y**  
**DE MICROFINANZAS POR TIPO 1/**  
**(Miles de nuevos soles)**

	Var. % 2/	Part. %
	Ago.10 / Ago.09	Agosto 2010
Créditos Comerciales	-20,2	18,3
Créditos Consumo	25,8	30,8
Créditos Hipotecarios	17,1	7,1
Créditos MES 3/	82,7	43,9
<b>TOTAL</b>	<b>16,8</b>	<b>100,0</b>

1/ Sólo considera principales tipos de créditos.

2/ Variación en valores reales.

3/ Crédito a la pequeña y micro empresa.

Fuente: Superintendencia de Banca y Seguros (SBS).

Elaboración: BCRP, Sucursal Huancayo.

En el total de créditos de las Empresas Bancarias y de Microfinanzas, según entidades destacó la participación del Banco de Crédito (19,8 por ciento), seguido del Banco Continental (16,6 por ciento). Contrariamente, la menor participación recayó en el Banco

Azteca (0,09 por ciento) y la Caja Metropolitana de Lima (0,07 por ciento).

De otro lado, los saldos que anteriormente se registraban como Edpyme Confianza, a partir de setiembre pasado se consideran como de Financiera Confianza.



**CUADRO Nº 32  
PARTICIPACIÓN EN LOS CRÉDITOS DE LAS EMPRESAS  
BANCARIAS Y DE MICROFINANZAS**

	AGOSTO		
	Miles de S/.	Mes (%)	Acumulado (%)
Crédito	379 063	19,8	19,8
Continental	317 022	16,6	36,4
CMAC Huancayo	315 688	16,5	52,9
Mi Banco	210 539	11,0	63,9
Financiera Confianza	162 627	8,5	72,4
Interbank	118 978	6,2	78,7
Scotiabank	79 951	4,2	82,8
CrediScotia	75 356	3,9	86,8
Profinanzas	63 307	3,3	90,1
Edpyme Raíz	57 261	3,0	93,1
Financiero	47 991	2,5	95,6
Edpyme Solidaridad	22 885	1,2	96,8
CMAC Arequipa	17 822	0,9	97,7
Financiera Efectiva	8 511	0,4	98,2
Financiera Uno	7 561	0,4	98,6
Financiera Edificar	6 105	0,3	98,9
CMAC Piura	5 677	0,3	99,2
Credinka	4 057	0,2	99,4
CMAC del Santa	3 618	0,2	99,6
Edpyme Proempresa	2 624	0,14	99,73
Financiera TFC	2 086	0,11	99,84
Azteca del Perú	1 708	0,09	99,93
CMCP Lima	1 309	0,07	100,0
<b>TOTAL</b>	<b>1 911 745</b>	<b>100,0</b>	

Fuente: Superintendencia de Banca y Seguros (SBS).

Elaboración: BCRP, Sucursal Huancayo.

En el mercado de las Empresas Bancarias y de Microfinanzas, los saldos colocados (créditos), superan a las captaciones (depósitos) en S/. 745,2 millones, con lo cual el ratio de intermediación financiera departamental

(colocaciones/captaciones) alcanzó 1,64 puntos, aumentando en 0,18 puntos porcentuales respecto de lo registrado en agosto de 2009 (1,46 puntos).

**GRÁFICO Nº 44  
DEPÓSITOS Y COLOCACIONES DEL SISTEMA FINANCIERO  
SIN CONSIDERAR AL BANCO DE LA NACIÓN Y AGROBANCO  
(Miles de nuevos soles)**

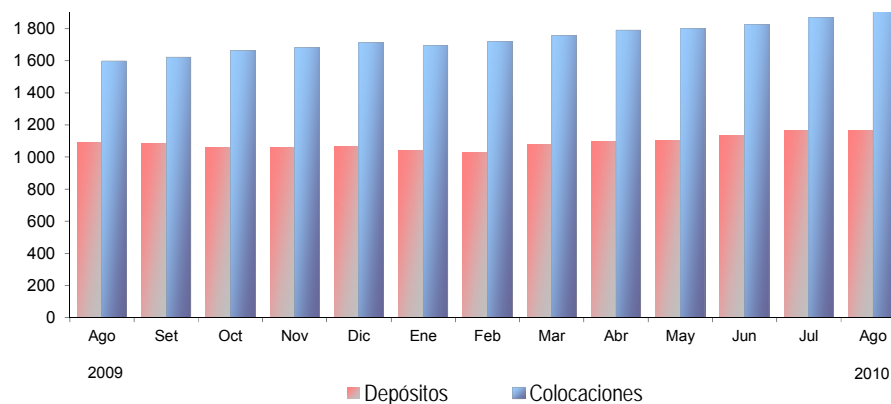

Elaboración: BCRP, Sucursal Huancayo.

La morosidad del sistema financiero alcanzó 3,3 por ciento, mayor en 0,3 puntos porcentuales respecto de su similar de agosto de 2009. El mayor ratio de

morosidad se observó en las Cajas Rurales (6,1 por ciento), seguido de las Edpymes (5,7 por ciento) y Cajas Municipales (4,8 por ciento).

**CUADRO Nº 33**  
**MOROSIDAD EN EL SISTEMA FINANCIERO 1/**  
**(En porcentaje de las colocaciones brutas)**

	AGOSTO		Variación
	2009	2010 4/	
<b>I. Empresas Bancarias</b>	<b>1,8</b>	<b>2,9</b>	<b>1,1</b>
<b>II. Instituciones de Microfinanzas</b>			
Empresas Financieras	3,1	3,8	0,7
Cajas Municipales	5,4	4,8	-0,6
Cajas Rurales	2,9	6,1	3,2
Edpymes	6,7	5,7	-1,0
<b>III. Agrobanco 2/</b>	<b>5,0</b>	<b>2,3</b>	<b>-2,7</b>
<b>IV. Banco de la Nación 3/</b>		<b>0,7</b>	<b>-</b>
<b>TOTAL</b>	<b>3,0</b>	<b>3,3</b>	<b>0,3</b>

1/ Morosidad = (créditos vencidos + créditos en cobranza judicial) / colocaciones brutas.

2/ No considera los créditos a las demás empresas del sistema financiero.

3/ Sólo considera los créditos de consumo.

4/ Preliminar

Fuente: Superintendencia de Banca y Seguros (SBS).

Elaboración: BCRP, Sucursal Huancayo.

### 5.3. Crédito de las Instituciones de Microfinanzas

En agosto, el crédito otorgado por las Instituciones de Microfinanzas totalizó S/. 756,5 millones, lo que representó un incremento de S/. 151,5 millones (22,2 por

ciento de variación real). Los créditos fueron canalizados principalmente por la Caja Huancayo, seguido de Financiera Confianza y Financiera CrediScotia.

**CUADRO Nº 34**  
**CRÉDITO DE LAS INSTITUCIONES DE MICROFINANZAS**  
**(Miles de nuevos soles)**

INSTITUCIONES	AGOSTO		
	2009	2010	Var. % 1/
CMAC Huancayo	286 389	315 688	7,7
Financiera Confianza		162 627	-
CrediScotia	53 018	75 356	38,9
Profinanzas	51 977	63 307	19,0
Edpyme Raíz	48 588	57 261	15,2
Edpyme Solidaridad		22 885	-
CMAC Arequipa	3 468	17 822	402,2
Financiera Efectiva		8 511	-
Financiera Uno		7 561	-
Financiera Edificar		6 105	-
CMAC Piura	930	5 677	496,4
Credinka	869	4 057	356,4
CMAC del Santa		3 618	-
Edpyme Proempresa	1 092	2 624	134,9
Financiera TFC	1 412	2 086	44,4
CMCP Lima		1 309	-
Edpyme Efectiva	7 942	0	-100,0
Edpyme Confianza	149 302		-100,0
<b>TOTAL</b>	<b>604 988</b>	<b>756 493</b>	<b>22,2</b>

1/ Variación en valores reales.

Fuente: Superintendencia de Banca y Seguros (SBS).

Elaboración: BCRP, Sucursal Huancayo.

## **INFORMACIÓN ESTADÍSTICA**



ANEXO 2

JUNÍN: SUPERFICIE SEMBRADA  
(En hectáreas)

CULTIVOS	Campaña 2009-2010												2010-2011	CULTIVOS
	AGO	SET	OCT	NOV	DIC	ENE	FEB	MAR	ABR	MAY	JUN	JUL	AGO	
<b>TRANSITORIOS</b>	<b>7 517</b>	<b>14 718</b>	<b>26 752</b>	<b>27 212</b>	<b>11 523</b>	<b>1 809</b>	<b>1 210</b>	<b>2 331</b>	<b>2 568</b>	<b>2 408</b>	<b>2 854</b>	<b>3 524</b>	<b>7 232</b>	<b>TRANSITORIOS</b>
Ajo	9	11	65	83	91	0	0	2	0	9	6	0	3	Ajo
Arroz Cáscara	40	107	377	636	679	314	62	11	27	59	30	4	17	Arroz Cáscara
Arveja Grano	433	586	1 533	1 441	422	155	231	317	236	151	124	222	409	Arveja Grano
Avena Forrajera	74	265	964	1 713	653	162	117	152	128	92	92	85	52	Avena Forrajera
Cebada Forrajera	59	35	158	219	116	49	63	101	112	100	90	71	31	Cebada Forrajera
Cebada Grano	0	11	1 414	6 408	4 497	116	0	0	0	0	0	0	0	Cebada Grano
Cebolla	72	97	122	139	107	80	81	79	66	59	56	58	57	Cebolla
Col o Repollo	32	42	44	43	44	47	42	40	34	33	27	30	33	Col o Repollo
Espinaca	42	40	38	32	42	47	40	41	43	30	32	46	37	Espinaca
Frejol Grano Seco	235	353	571	545	790	350	2	347	343	204	72	23	277	Frejol Grano Seco
Haba Grano Seco	234	394	1 985	1 253	178	38	46	60	62	68	81	109	171	Haba Grano Seco
Jenjibre	64	44	40	23	6	6	3	6	0	0	7	2	64	Jenjibre
Lechuga	34	44	45	37	48	41	42	36	32	30	33	39	41	Lechuga
Linaza	0	0	78	201	47	0	0	0	0	0	0	0	0	Linaza
Maca	9	41	305	292	178	0	0	0	0	0	0	0	10	Maca
Maíz A. Duro	756	1 536	1 151	243	3	0	9	343	429	188	83	79	787	Maíz A. Duro
Maíz	74	1 560	3 221	2 963	690	0	12	18	65	0	118	348	1 035	Maíz amiláceo
Mashua	24	264	414	269	9	0	0	0	0	0	0	0	12	Mashua
Oca	42	235	413	240	8	0	0	0	0	0	0	0	16	Oca
Olluco	561	681	640	130	4	0	0	0	5	75	355	249	621	Olluco
Papa	2 376	4 174	6 933	4 662	917	13	18	83	233	634	1 097	1 612	2 266	Papa
Quinua	0	2	252	572	322	5	0	0	0	0	0	0	0	Quinua
Trigo	0	5	1 803	3 503	1 107	35	0	0	0	0	0	0	0	Trigo
Yuca	781	1 379	1 153	586	195	39	30	262	412	410	262	197	787	Yuca
Zanahoria	283	311	286	285	225	190	172	151	130	125	178	230	319	Zanahoria
Zapallo	42	65	21	5	0	0	0	0	0	0	0	3	41	Zapallo
Otros Transitorios	1 241	2 436	2 726	689	145	122	240	282	211	141	111	117	146	Otros Transitorios
<b>PERMANENTES Y SEMI PERMANENTES</b>	<b>633</b>	<b>870</b>	<b>792</b>	<b>780</b>	<b>1 617</b>	<b>1 857</b>	<b>2 175</b>	<b>2 569</b>	<b>487</b>	<b>114</b>	<b>136</b>	<b>204</b>	<b>517</b>	<b>PERMANENTES Y SEMI PERMANENTES</b>
Cacao	7	48	96	90	325	530	596	647	146	5	0	11	0	Cacao
Café	0	0	29	180	890	960	1 196	1 444	147	0	0	0	0	Café
Naranja	0	0	15	21	60	110	124	91	13	0	0	0	0	Naranja
Papaya	28	68	56	15	1	12	10	7	0	0	0	0	19	Papaya
Piña	357	443	349	310	250	106	116	131	95	36	55	72	224	Piña
Plátano	218	288	229	150	65	5	60	75	56	71	90	90	227	Plátano
Aifalfa	10	6	0	1	0	0	0	9	0	9	3	2	9	Aifalfa
Pasto Braquearia	0	0	6	0	5	4	0	0	0	0	0	0	0	Pasto Braquearia
Pasto Rye Grass	5	10	0	5	0	0	0	63	0	0	0	9	16	Pasto Rye Grass
Pasto Trebol	6	3	0	0	0	0	0	16	0	0	0	2	6	Pasto Trebol
Otros Perm. y Semi Perm.	2	4	12	8	21	130	133	101	11	8	7	18	16	Otros Perm. y Semi Perm.
<b>TOTAL</b>	<b>8 150</b>	<b>15 588</b>	<b>27 544</b>	<b>27 992</b>	<b>13 140</b>	<b>3 666</b>	<b>3 385</b>	<b>4 900</b>	<b>3 055</b>	<b>2 522</b>	<b>2 990</b>	<b>3 728</b>	<b>7 749</b>	<b>TOTAL</b>
<b>SEGÚN DESTINO</b>													<b>SEGÚN DESTINO</b>	
Consumo Humano	7 231	13 683	25 140	25 541	11 143	1 961	1 404	2 082	2 058	2 128	2 722	3 468	6 844	Consumo Humano
Consumo Industrial	763	1 586	1 276	513	1 220	1 490	1 801	2 477	757	193	83	91	791	Consumo Industrial
Consumo Animal	156	319	1 128	1 938	777	215	180	341	240	201	185	169	114	Consumo Animal

Fuente: Dirección Regional de Agricultura - Junín.  
Elaboración: BCRP, Sucursal Huancayo.

ANEXO 3

REGIÓN JUNÍN: SUPERFICIE COSECHADA  
(En Hectáreas)

CULTIVOS	2 009						2 010								CULTIVOS		
	ENE - AGO	AGO	SEP	OCT	NOV	DIC	ENE	FEB	MAR	ABR	MAY	JUN	JUL	AGO		ENE - AGO	
<b>CONSUMO HUMANO</b>	<b>132 039</b>	<b>52 669</b>	<b>1 820</b>	<b>1 491</b>	<b>1 710</b>	<b>2 433</b>	<b>3 761</b>	<b>5 708</b>	<b>7 716</b>	<b>11 588</b>	<b>17 360</b>	<b>25 186</b>	<b>10 946</b>	<b>52 121</b>	<b>134 386</b>	<b>CONSUMO HUMANO</b>	
Alcachofa	439	439	0	0	0	0	0	0	0	0	0	0	0	0	439	Alcachofa	
Arroz Cáscara	1 906	11	6	12	10	9	29	114	415	588	548	369	148	24	2 235	Arroz Cáscara	
Arveja Grano Verde	3 374	299	242	162	157	198	351	571	731	744	423	266	237	302	3 625	Arveja Grano Verde	
Cebada Grano	12 352	528	151	0	0	0	0	0	0	0	777	7 021	4 009	331	12 138	Cebada Grano	
Cebolla	862	94	77	64	69	73	69	78	111	118	139	112	82	78	787	Cebolla	
Espinaca	347	31	38	33	42	37	36	36	44	44	54	41	41	37	333	Espinaca	
Frejol Grano Seco	3 136	809	187	106	59	163	292	219	153	298	407	375	792	675	3 211	Frejol Grano Seco	
Haba Grano Verde	1 974	44	59	52	77	110	138	258	406	788	356	44	37	57	2 084	Haba Grano Verde	
Maca	681	280	93	0	0	0	0	0	0	0	12	175	209	254	650	Maca	
Maíz Amiláceo	8 690	192	0	0	0	0	0	0	0	220	3 003	4 229	858	173	8 483	Maíz Amiláceo	
Maíz Choclo	6 257	2	18	63	28	65	463	1 004	1 745	2 606	740	27	0	2	6 587	Maíz Choclo	
Mandarina Tangerina	3 604	3 604	0	0	0	0	0	0	0	0	0	0	0	3 604	3 604	Mandarina Tangerina	
Mashua	1 048	10	0	0	0	0	0	0	0	102	524	327	19	0	972	Mashua	
Naranja	11 534	11 534	0	0	0	0	0	0	0	0	0	0	0	11 534	11 534	Naranja	
Oca	1 001	10	0	0	0	0	0	0	9	106	495	289	39	1	939	Oca	
Olluco	2 482	5	0	0	1	24	50	177	295	436	779	653	111	9	2 510	Olluco	
Falto	3 958	3 958	0	0	0	0	0	0	0	0	0	0	0	3 958	3 958	Falto	
Papa	19 671	252	77	106	284	733	1 327	2 188	2 784	4 356	5 691	3 707	1 183	139	21 375	Papa	
Papaya	857	857	0	0	0	0	0	0	0	0	0	0	0	857	857	Papaya	
Piña	5 670	5 670	0	0	0	0	0	0	0	0	0	0	0	5 670	5 670	Piña	
Plátano	17 221	17 221	0	0	0	0	0	0	0	0	0	0	0	17 221	17 221	Plátano	
Quinoa	1 028	61	0	0	0	0	0	0	0	0	181	702	260	0	1 143	Quinoa	
Tangelo	3 810	3 810	0	0	0	0	0	0	0	0	0	0	0	3 810	3 810	Tangelo	
Trigo	6 351	100	17	0	0	0	0	0	0	0	500	3 843	1 923	54	6 320	Trigo	
Yuca	3 065	339	426	524	588	523	428	424	360	426	432	418	404	442	3 334	Yuca	
Zanahoria	2 136	200	160	144	179	235	292	316	311	298	265	171	151	137	1 941	Zanahoria	
Otros Consumo Humano	8 586	2 309	270	225	216	263	286	323	352	458	2 034	2 417	443	2 313	8 626	Otros C. Humano	
<b>CONSUMO INDUSTRIAL</b>	<b>100 344</b>	<b>96 418</b>	<b>333</b>	<b>128</b>	<b>112</b>	<b>106</b>	<b>469</b>	<b>859</b>	<b>1 288</b>	<b>803</b>	<b>195</b>	<b>32</b>	<b>34</b>	<b>96 478</b>	<b>100 158</b>	<b>CONSUMO INDUSTRIAL</b>	
Achiote	305	305	0	0	0	0	0	0	0	0	0	0	0	305	305	Achiote	
Algodón	0	0	0	0	0	0	0	0	0	0	0	0	0	0	0	0	Algodón
Cacao	8 202	8 202	0	0	0	0	0	0	0	0	0	0	0	8 202	8 202	Cacao	
Café	87 677	87 677	0	0	0	0	0	0	0	0	0	0	0	87 677	87 677	Café	
Maíz A. Duro	4 102	194	304	127	112	106	467	859	1 288	803	195	32	34	251	3 929	Maíz A. Duro	
Soya	58	40	29	1	0	0	2	0	0	0	0	0	0	43	45	Soya	
Tabaco	0	0	0	0	0	0	0	0	0	0	0	0	0	0	0	0	Tabaco
<b>CONSUMO ANIMAL</b>	<b>24 073</b>	<b>19 242</b>	<b>263</b>	<b>266</b>	<b>209</b>	<b>188</b>	<b>122</b>	<b>217</b>	<b>607</b>	<b>1 292</b>	<b>1 333</b>	<b>849</b>	<b>252</b>	<b>19 300</b>	<b>23 972</b>	<b>CONSUMO ANIMAL</b>	
Ailfalfa	2 307	2 307	0	0	0	0	0	0	0	0	0	0	0	2 307	2 307	Ailfalfa	
Avena Forrajera	4 154	119	136	121	107	105	69	179	549	1 131	1 139	716	177	146	4 106	Avena Forrajera	
Cebada Forrajera	881	85	127	145	102	83	53	38	58	161	194	133	75	116	828	Cebada Forrajera	
Dactiles	1 214	1 214	0	0	0	0	0	0	0	0	0	0	0	1 214	1 214	Dactiles	
Kudzu	608	608	0	0	0	0	0	0	0	0	0	0	0	608	608	Kudzu	
Pasto Braquearia	4 657	4 657	0	0	0	0	0	0	0	0	0	0	0	4 657	4 657	Braquearia	
Pasto Elefante	4 008	4 008	0	0	0	0	0	0	0	0	0	0	0	4 008	4 008	Pasto Elefante	
Rye Grass	4 755	4 755	0	0	0	0	0	0	0	0	0	0	0	4 755	4 755	Rye Grass	
Trebol	1 489	1 489	0	0	0	0	0	0	0	0	0	0	0	1 489	1 489	Trebol	
<b>TOTAL</b>	<b>256 456</b>	<b>168 329</b>	<b>2 416</b>	<b>1 885</b>	<b>2 031</b>	<b>2 727</b>	<b>4 352</b>	<b>6 784</b>	<b>9 611</b>	<b>13 683</b>	<b>18 888</b>	<b>26 067</b>	<b>11 232</b>	<b>167 899</b>	<b>258 516</b>	<b>TOTAL</b>	

Fuente: Dirección Regional de Agricultura - Junín.

Elaboración: BCRP, Sucursal Huancayo.

ANEXO 4

**JUNÍN: PRODUCCIÓN MINERA METÁLICA**  
Contenido Fino

Producción Metálica Concentración	2 009						2 010								Producción Metálica Concentración	
	ENE - AGO	AGO	SET	OCT	NOV	DIC	ENE	FEB	MAR	ABR	MAY	JUN	JUL	AGO		ENE - AGO
COBRE (TMF)	7 774	997	1 028	1 017	950	917	1 014	978	1 127	975	1 038	1 127	1 155	1 198	8 611	COBRE (TMF)
PLOMO (TMF)	24 787	2 908	2 850	3 220	2 659	2 693	3 092	2 711	2 574	3 391	2 481	2 844	3 172	2 665	22 930	PLOMO (TMF)
ZINC (TMF)	167 677	21 371	21 997	21 199	19 704	20 017	21 015	19 983	22 070	21 585	21 388	21 194	22 462	21 569	171 266	ZINC (TMF)
PLATA (Kg.f)	350 434	48 175	43 105	48 004	42 956	42 870	47 333	39 391	43 723	48 043	40 946	42 803	48 532	41 504	352 276	PLATA (Lg.f)
ORO (Grm.f)	629 802	99 271	125 307	82 169	108 459	109 665	70 482	70 427	93 652	96 362	78 679	81 641	78 368	98 059	667 672	ORO (Grm.f)

Fuente: DGM/DPDM / Estadística Minera.

Elaboración: BCRP, Sucursal Huancayo.

ANEXO 5

JUNÍN: PRODUCCIÓN MANUFACTURERA  
(Índice 1994 = 100)

DESCRIPCIÓN	2 009					2 010								DESCRIPCIÓN
	AGO	SET	OCT	NOV	DIC	ENE	FEB	MAR	ABR	MAY	JUN	JUL	AGO	
<b>I. MANUFACTURA PRIMARIA</b>	<b>0,0</b>	<b>0,0</b>	<b>0,0</b>	<b>0,0</b>	<b>0,0</b>	<b>0,0</b>	<b>0,0</b>	<b>0,0</b>	<b>0,0</b>	<b>0,0</b>	<b>0,0</b>	<b>0,0</b>	<b>0,0</b>	<b>I. MANUFACTURA PRIMARIA</b>
<b>Refinación de metales</b>	<b>0,0</b>	<b>0,0</b>	<b>0,0</b>	<b>0,0</b>	<b>0,0</b>	<b>0,0</b>	<b>0,0</b>	<b>0,0</b>	<b>0,0</b>	<b>0,0</b>	<b>0,0</b>	<b>0,0</b>	<b>0,0</b>	<b>Refinación de metales</b>
Cobre refinado	0,0	0,0	0,0	0,0	0,0	0,0	0,0	0,0	0,0	0,0	0,0	0,0	0,0	Cobre refinado
Plomo refinado	0,0	0,0	0,0	0,0	0,0	0,0	0,0	0,0	0,0	0,0	0,0	0,0	0,0	Plomo refinado
Zinc refinado	0,0	0,0	0,0	0,0	0,0	0,0	0,0	0,0	0,0	0,0	0,0	0,0	0,0	Zinc refinado
Plata refinada	0,0	0,0	0,0	0,0	0,0	0,0	0,0	0,0	0,0	0,0	0,0	0,0	0,0	Plata refinada
Zinc en polvo	0,0	0,0	0,0	0,0	0,0	0,0	0,0	0,0	0,0	0,0	0,0	0,0	0,0	Zinc en polvo
Trióxido de arsénico	0,0	0,0	0,0	0,0	0,0	0,0	0,0	0,0	0,0	0,0	0,0	0,0	0,0	Trióxido de arsénico
Bismuto	0,0	0,0	0,0	0,0	0,0	0,0	0,0	0,0	0,0	0,0	0,0	0,0	0,0	Bismuto
Otros 1/	0,0	0,0	0,0	0,0	0,0	0,0	0,0	0,0	0,0	0,0	0,0	0,0	0,0	Otros 1/
<b>II. MANUFACTURA NO PRIMARIA</b>	<b>180,4</b>	<b>191,3</b>	<b>192,9</b>	<b>188,7</b>	<b>185,4</b>	<b>167,9</b>	<b>161,6</b>	<b>182,7</b>	<b>175,8</b>	<b>185,3</b>	<b>186,7</b>	<b>181,5</b>	<b>182,3</b>	<b>II. MANUFACTURA NO PRIMARIA</b>
<b>A. Alimentos</b>	<b>242,7</b>	<b>221,9</b>	<b>186,8</b>	<b>233,0</b>	<b>157,7</b>	<b>205,2</b>	<b>244,0</b>	<b>266,6</b>	<b>199,2</b>	<b>218,6</b>	<b>233,0</b>	<b>212,5</b>	<b>241,5</b>	<b>A. Alimentos</b>
Condimentos	235,5	212,8	176,4	236,5	176,2	197,2	234,1	255,3	183,1	215,8	222,7	207,3	233,5	Condimentos
Galletas	280,2	269,1	241,4	214,3	60,3	247,0	295,8	325,5	283,6	233,0	286,5	239,9	283,5	Galletas
<b>B. Textiles</b>	<b>103,5</b>	<b>169,2</b>	<b>181,1</b>	<b>121,3</b>	<b>134,4</b>	<b>140,4</b>	<b>140,4</b>	<b>159,1</b>	<b>136,5</b>	<b>137,1</b>	<b>152,1</b>	<b>133,8</b>	<b>104,4</b>	<b>B. Textiles</b>
Telas cardadas	78,1	117,2	133,5	67,9	79,6	77,1	77,1	109,8	100,2	98,5	115,8	93,1	74,4	Telas cardadas
Frazadas	92,3	180,0	179,1	157,6	184,7	194,5	194,5	151,2	156,5	136,2	0,0	147,2	113,1	Frazadas
Pañolones	188,1	289,7	309,9	205,6	200,4	222,9	222,9	301,5	201,2	240,7	267,4	220,3	170,3	Pañolones
<b>C. Productos Químicos</b>	<b>6,0</b>	<b>8,2</b>	<b>5,3</b>	<b>8,0</b>	<b>4,7</b>	<b>5,1</b>	<b>11,2</b>	<b>7,0</b>	<b>9,6</b>	<b>6,8</b>	<b>11,3</b>	<b>5,8</b>	<b>10,9</b>	<b>C. Productos Químicos</b>
Plásticos	243,3	333,4	213,6	325,3	192,0	208,0	455,2	285,2	388,9	275,8	460,1	234,3	442,5	Plásticos
Acido sulfúrico	0,0	0,0	0,0	0,0	0,0	0,0	0,0	0,0	0,0	0,0	0,0	0,0	0,0	Acido sulfúrico
Sulfato de cobre	0,0	0,0	0,0	0,0	0,0	0,0	0,0	0,0	0,0	0,0	0,0	0,0	0,0	Sulfato de cobre
Sulfato de zinc	0,0	0,0	0,0	0,0	0,0	0,0	0,0	0,0	0,0	0,0	0,0	0,0	0,0	Sulfato de zinc
Otros 2/	0,0	0,0	0,0	0,0	0,0	0,0	0,0	0,0	0,0	0,0	0,0	0,0	0,0	Otros 2/
<b>D. Minerales No Metálicos</b>	<b>201,8</b>	<b>209,5</b>	<b>211,5</b>	<b>210,2</b>	<b>207,2</b>	<b>184,5</b>	<b>175,5</b>	<b>199,1</b>	<b>194,0</b>	<b>205,2</b>	<b>204,9</b>	<b>201,2</b>	<b>203,5</b>	<b>D. Minerales No Metálicos</b>
Cemento	201,8	209,5	211,5	210,2	207,2	184,5	175,5	199,1	194,0	205,2	204,9	201,2	203,5	Cemento
<b>TOTAL</b>	<b>27,8</b>	<b>29,4</b>	<b>29,7</b>	<b>29,0</b>	<b>28,5</b>	<b>25,8</b>	<b>24,9</b>	<b>28,1</b>	<b>27,0</b>	<b>28,5</b>	<b>28,7</b>	<b>27,9</b>	<b>28,0</b>	<b>TOTAL</b>

1/ Oro, Selenio, Teluro, Arsénico, Antimonio, entre otros.

2/ Oleum 105,62%.

Fuente: Empresas Industriales.

Elaboración: BCRP, Sucursal Huancayo.



ANEXO 6

JUNÍN: PRODUCCIÓN MANUFACTURERA  
(Variación Porcentual Real 1)

DESCRIPCIÓN	2 009						2 010								DESCRIPCIÓN	
	ENE - AGO	AGO	SET	OCT	NOV	DIC	ENE	FEB	MAR	ABR	MAY	JUN	JUL	AGO		ENE - AGO
<b>I. MANUFACTURA PRIMARIA</b>	<b>-58,7</b>	<b>-100,0</b>	<b>-100,0</b>	<b>-100,0</b>	<b>-100,0</b>	<b>-100,0</b>	<b>-100,0</b>	<b>-100,0</b>	<b>-100,0</b>	<b>-100,0</b>	<b>-100,0</b>	<b>-100,0</b>	<b>-</b>	<b>-</b>	<b>-100,0</b>	<b>I. MANUFACTURA PRIMARIA</b>
<b>Refinación de metales</b>	<b>-58,7</b>	<b>-100,0</b>	<b>-100,0</b>	<b>-100,0</b>	<b>-100,0</b>	<b>-100,0</b>	<b>-100,0</b>	<b>-100,0</b>	<b>-100,0</b>	<b>-100,0</b>	<b>-100,0</b>	<b>-100,0</b>	<b>-</b>	<b>-</b>	<b>-100,0</b>	<b>Refinación de metales</b>
Cobre refinado	-56,2	-100,0	-100,0	-100,0	-100,0	-100,0	-100,0	-100,0	-100,0	-100,0	-100,0	-	-	-	-100,0	Cobre refinado
Plomo refinado	-66,3	-100,0	-100,0	-100,0	-100,0	-100,0	-100,0	-100,0	-	-100,0	-	-	-	-	-100,0	Plomo refinado
Zinc refinado	-66,2	-100,0	-100,0	-100,0	-100,0	-100,0	-100,0	-100,0	-	-100,0	-	-	-	-	-100,0	Zinc refinado
Plata refinada	-57,2	-100,0	-100,0	-100,0	-100,0	-100,0	-100,0	-100,0	-100,0	-100,0	-	-	-	-	-100,0	Plata refinada
Zinc en polvo	-59,6	-100,0	-100,0	-100,0	-100,0	-100,0	-100,0	-100,0	-100,0	-100,0	-100,0	-100,0	-	-	-100,0	Zinc en polvo
Trióxido de arsénico	-63,5	-100,0	-100,0	-100,0	-100,0	-100,0	-100,0	-100,0	-100,0	-100,0	-100,0	-100,0	-	-	-100,0	Trióxido de arsénico
Bismuto	-38,5	-100,0	-100,0	-100,0	-100,0	-100,0	-100,0	-100,0	-100,0	-100,0	-100,0	-100,0	-	-	-100,0	Bismuto
Otros 2/	-53,1	-100,0	-100,0	-100,0	-100,0	-100,0	-100,0	-100,0	-100,0	-100,0	-100,0	-100,0	-	-	-100,0	Otros 1/
<b>II. MANUFACTURA NO PRIMARIA</b>	<b>-3,2</b>	<b>3,1</b>	<b>2,3</b>	<b>1,3</b>	<b>8,8</b>	<b>-0,2</b>	<b>-3,1</b>	<b>5,2</b>	<b>16,9</b>	<b>16,9</b>	<b>15,3</b>	<b>18,1</b>	<b>6,1</b>	<b>1,0</b>	<b>9,2</b>	<b>II. MANUFACTURA NO PRIMARIA</b>
<b>A. Alimentos</b>	<b>2,6</b>	<b>5,6</b>	<b>36,6</b>	<b>-14,9</b>	<b>25,5</b>	<b>-7,0</b>	<b>-7,8</b>	<b>40,6</b>	<b>27,0</b>	<b>12,1</b>	<b>16,4</b>	<b>15,8</b>	<b>-0,8</b>	<b>-0,5</b>	<b>11,7</b>	<b>A. Alimentos</b>
Condimentos	7,7	6,9	29,7	-18,6	26,1	12,0	-9,6	48,2	22,0	14,5	26,0	9,0	-0,4	-0,8	11,8	Condimentos
Galletas	-14,4	0,5	75,3	2,9	22,5	-74,2	0,5	16,0	52,6	4,7	-15,2	55,1	-2,5	1,2	11,4	Galletas
<b>B. Textiles</b>	<b>-2,4</b>	<b>-44,5</b>	<b>4,8</b>	<b>9,1</b>	<b>-19,5</b>	<b>2,0</b>	<b>-15,4</b>	<b>-9,0</b>	<b>6,5</b>	<b>-23,9</b>	<b>-15,8</b>	<b>0,3</b>	<b>-15,5</b>	<b>0,9</b>	<b>-9,9</b>	<b>B. Textiles</b>
Tejas cardadas	-1,3	-40,4	-1,6	41,6	-40,5	-19,6	-53,7	-47,3	-15,1	-12,2	-30,3	12,2	-0,7	-4,7	-23,3	Tejas cardadas
Frazadas	-13,0	-65,2	2,9	-32,7	-21,4	14,3	38,7	45,7	-2,4	-34,3	-6,9	-18,1	-22,4	22,4	-2,6	Frazadas
Mantas (pañolones)	10,6	-10,4	14,7	55,0	21,2	16,7	9,2	7,5	55,7	-22,5	-2,0	6,8	-21,2	-9,5	1,0	Mantas (pañolones)
<b>C. Productos Químicos</b>	<b>-25,1</b>	<b>-94,6</b>	<b>-92,7</b>	<b>-95,8</b>	<b>-93,1</b>	<b>-97,7</b>	<b>-97,6</b>	<b>-94,4</b>	<b>-90,5</b>	<b>-82,0</b>	<b>-94,3</b>	<b>19,3</b>	<b>-7,5</b>	<b>81,9</b>	<b>-90,0</b>	<b>C. Productos Químicos</b>
Plásticos	-9,7	34,3	84,0	-12,3	17,6	13,7	22,1	102,9	-2,2	28,0	-10,4	23,8	-7,5	81,9	27,0	Plásticos
Acido sulfúrico	19,6	-100,0	-100,0	-100,0	-100,0	-100,0	-100,0	-100,0	-100,0	-100,0	-100,0	-	-	-	-100,0	Acido sulfúrico
Sulfato de cobre	-61,5	-100,0	-100,0	-100,0	-100,0	-100,0	-100,0	-100,0	-100,0	-100,0	-100,0	-100,0	-	-	-100,0	Sulfato de cobre
Sulfato de zinc	-53,4	-100,0	-100,0	-100,0	-100,0	-100,0	-100,0	-100,0	-100,0	-100,0	-100,0	-	-	-	-100,0	Sulfato de zinc
Otros 3/	-	-	-	-	-	-	-	-	-	-	-	-	-	-	-	Otros 2/
<b>D. Minerales No Metálicos</b>	<b>-2,1</b>	<b>12,8</b>	<b>6,6</b>	<b>6,8</b>	<b>16,5</b>	<b>9,6</b>	<b>9,1</b>	<b>17,8</b>	<b>22,0</b>	<b>24,2</b>	<b>25,3</b>	<b>19,5</b>	<b>7,9</b>	<b>0,9</b>	<b>15,2</b>	<b>D. Minerales No Metálicos</b>
Cemento	-2,1	12,8	6,6	6,8	16,5	9,6	9,1	17,8	22,0	24,2	25,3	19,5	7,9	0,9	15,2	Cemento
<b>TOTAL</b>	<b>-47,1</b>	<b>-78,9</b>	<b>-77,7</b>	<b>-76,5</b>	<b>-76,3</b>	<b>-78,6</b>	<b>-80,0</b>	<b>-77,2</b>	<b>-69,6</b>	<b>-41,6</b>	<b>-58,5</b>	<b>17,0</b>	<b>6,1</b>	<b>1,0</b>	<b>-58,2</b>	<b>TOTAL</b>

1/ Respecto a similar mes o periodo del año anterior.

2/ Oro, Selenio, Teluro, Arsénico, Antimonio, entre otros.

3/ Oleum 105,62%.

Fuente: Empresas Industriales.

Elaboración: BCRP, Sucursal Huancayo.

ANEXO 7

PRODUCCIÓN DE MINERALES REFINADOS POR PRODUCTO Y EMPRESA

Contenido fino

	2 009						2 010								ENE - AGO	
	ENE - AGO	AGO	SET	OCT	NOV	DIC	ENE	FEB	MAR	ABR	MAY	JUN	JUL	AGO		
<b>COBRE (TMF)</b>	<b>397 954</b>	<b>40 916</b>	<b>42 052</b>	<b>38 657</b>	<b>52 192</b>	<b>55 551</b>	<b>49 322</b>	<b>47 359</b>	<b>51 540</b>	<b>48 451</b>	<b>49 561</b>	<b>46 678</b>	<b>52 250</b>	<b>41 812</b>	<b>386 974</b>	<b>COBRE (TMF)</b>
Doe Run Perú	15 668	0	0	0	0	0	0	0	0	0	0	0	0	0	0	Doe Run Perú
Southern Perú	381 525	40 788	41 981	38 560	52 070	55 462	49 268	47 262	51 391	48 323	49 336	46 448	52 046	41 579	385 654	Southern Perú
Votorantim Metais	761	128	71	97	122	89	54	98	149	128	224	230	204	233	1 320	Votorantim Metais
<b>PLOMO (TMF)</b>	<b>26 082</b>	<b>0</b>	<b>0</b>	<b>0</b>	<b>0</b>	<b>0</b>	<b>0</b>	<b>0</b>	<b>0</b>	<b>0</b>	<b>0</b>	<b>0</b>	<b>0</b>	<b>0</b>	<b>0</b>	<b>PLOMO (TMF)</b>
Doe Run Perú	26 082	0	0	0	0	0	0	0	0	0	0	0	0	0	0	Doe Run Perú
<b>ZINC (TMF)</b>	<b>101 088</b>	<b>13 623</b>	<b>13 229</b>	<b>13 679</b>	<b>9 171</b>	<b>12 328</b>	<b>9 295</b>	<b>10 926</b>	<b>14 885</b>	<b>14 872</b>	<b>19 332</b>	<b>17 837</b>	<b>21 555</b>	<b>20 538</b>	<b>129 238</b>	<b>ZINC (TMF)</b>
Doe Run Perú	9 773	0	0	0	0	0	0	0	0	0	0	0	0	0	0	Doe Run Perú
Votorantim Metais	91 316	13 623	13 229	13 679	9 171	12 328	9 295	10 926	14 885	14 872	19 332	17 837	21 555	20 538	129 238	Votorantim Metais
<b>CADMIO (TMF)</b>	<b>199</b>	<b>25</b>	<b>30</b>	<b>31</b>	<b>15</b>	<b>14</b>	<b>12</b>	<b>7</b>	<b>26</b>	<b>26</b>	<b>15</b>	<b>32</b>	<b>29</b>	<b>32</b>	<b>179</b>	<b>CADMIO (TMF)</b>
Doe Run Perú	0	0	0	0	0	0	0	0	0	0	0	0	0	0	0	Doe Run Perú
Votorantim Metais	199	25	30	31	15	14	12	7	26	26	15	32	29	32	179	Votorantim Metais
<b>ESTAÑO (TMF)</b>	<b>24 091</b>	<b>2 573</b>	<b>2 537</b>	<b>2 684</b>	<b>2 350</b>	<b>2 726</b>	<b>3 259</b>	<b>2 751</b>	<b>3 030</b>	<b>2 834</b>	<b>3 211</b>	<b>3 090</b>	<b>3 272</b>	<b>3 215</b>	<b>24 660</b>	<b>ESTAÑO (TMF)</b>
Minsur	24 091	2 573	2 537	2 684	2 350	2 726	3 259	2 751	3 030	2 834	3 211	3 090	3 272	3 215	24 660	Minsur
<b>PLATA (Kg.f)</b>	<b>399 189</b>	<b>10 599</b>	<b>11 601</b>	<b>11 752</b>	<b>10 359</b>	<b>11 678</b>	<b>10 851</b>	<b>10 024</b>	<b>12 640</b>	<b>12 252</b>	<b>10 867</b>	<b>14 454</b>	<b>14 582</b>	<b>14 997</b>	<b>100 668</b>	<b>PLATA (Kg.f)</b>
Doe Run Perú	319 387	0	0	0	0	0	0	0	0	0	0	0	0	0	0	Doe Run Perú
Laytaruma	0	0	0	0	0	0	0	0	0	0	0	0	0	0	0	Laytaruma
Southern Perú	65 847	8 449	8 799	8 799	8 849	9 400	8 999	7 499	9 699	9 599	6 600	10 499	9 599	8 899	71 396	Southern Perú
Votorantim Metais	13 956	2 150	2 801	2 953	1 509	2 278	1 852	2 525	2 941	2 653	4 267	3 955	4 982	6 098	29 272	Votorantim Metais
<b>ORO (Grs.f)</b>	<b>658 969</b>	<b>38 550</b>	<b>41 832</b>	<b>35 056</b>	<b>44 083</b>	<b>31 069</b>	<b>34 300</b>	<b>30 587</b>	<b>34 723</b>	<b>39 424</b>	<b>41 064</b>	<b>40 743</b>	<b>40 537</b>	<b>40 886</b>	<b>302 264</b>	<b>ORO (Grs.f)</b>
Doe Run Perú	469 060	0	0	0	0	0	0	0	0	0	0	0	0	0	0	Doe Run Perú
Laytaruma	0	0	0	0	0	0	0	0	0	0	0	0	0	0	0	Laytaruma
Southern Perú	189 909	38 550	41 832	35 056	44 083	31 069	34 300	30 587	34 723	39 424	41 064	40 743	40 537	40 886	302 264	Southern Perú

Fuente: Ministerio de Energía y Minas

Elaboración: BCRP, Sucursal Huancayo.

ANEXO 8

JUNÍN: PRODUCCIÓN DE ENERGÍA ELÉCTRICA  
(EN MW.h)

EMPRESA GENERADORA	2 009						2 010								EMPRESA GENERADORA	
	ENE - AGO	AGO	SET	OCT	NOV	DIC	ENE	FEB	MAR	ABR	MAY	JUN	JUL	AGO		ENE - AGO
<b>EDEGEL</b>	<b>796 380</b>	<b>50 959</b>	<b>42 678</b>	<b>60 541</b>	<b>87 665</b>	<b>132 295</b>	<b>126 809</b>	<b>116 305</b>	<b>118 637</b>	<b>113 662</b>	<b>97 170</b>	<b>60 137</b>	<b>47 145</b>	<b>38 516</b>	<b>718 383</b>	<b>EDEGEL</b>
C.H. CHIMAY	630 014	39 966	36 147	50 641	72 208	107 074	99 617	94 657	89 713	85 653	73 738	44 932	34 928	29 071	552 308	C.H. CHIMAY
C.H. YANANGO	166 366	10 993	6 531	9 900	15 458	25 221	27 192	21 648	28 925	28 009	23 432	15 206	12 217	9 446	166 074	C.H. YANANGO
<b>ELECTRO ANDES</b>	<b>758 234</b>	<b>93 022</b>	<b>99 163</b>	<b>97 546</b>	<b>82 485</b>	<b>96 711</b>	<b>107 804</b>	<b>94 669</b>	<b>108 512</b>	<b>85 315</b>	<b>78 351</b>	<b>67 006</b>	<b>69 972</b>	<b>73 032</b>	<b>684 661</b>	<b>ELECTRO ANDES</b>
C.H. MALPASO	145 967	15 286	20 619	19 831	20 659	28 214	31 045	30 419	33 605	28 601	9 006	7 880	15 356	20 256	176 168	C.H. MALPASO
C.H. OROYA	43 972	6 440	6 292	6 437	4 839	5 454	6 190	4 853	5 526	5 793	5 452	4 379	5 456	5 776	43 426	C.H. OROYA
C.H. PACHACHACA	32 421	5 167	5 099	4 857	2 735	2 262	2 486	5 150	6 791	4 770	2 364	1 946	3 685	4 230	31 422	C.H. PACHACHACA
C.H. YAUPI	535 875	66 129	67 154	66 420	54 251	60 781	68 084	54 247	62 590	46 151	61 528	52 801	45 475	42 770	433 645	C.H. YAUPI
<b>ELECTROCENTRO</b>	<b>40 766</b>	<b>4 716</b>	<b>4 210</b>	<b>3 991</b>	<b>4 331</b>	<b>5 446</b>	<b>4 891</b>	<b>4 978</b>	<b>5 198</b>	<b>5 267</b>	<b>5 076</b>	<b>4 877</b>	<b>4 625</b>	<b>4 006</b>	<b>38 918</b>	<b>ELECTROCENTRO</b>
C.H. CHALHUAMAYO	10 946	1 599	1 588	1 657	1 556	1 539	1 466	1 291	1 494	1 510	1 576	1 636	1 679	1 655	12 306	C.H. CHALHUAMAYO
C.H. CHAMISERÍA	347	79	86	98	84	175	173	148	166	166	93	57	73	76	952	C.H. CHAMISERÍA
C.H. CHANCHAMAYO	2 386	213	200	173	180	293	163	125	199	240	236	249	273	247	1 732	C.H. CHANCHAMAYO
C.H. CONCEPCIÓN	909	62	30	58	110	17	71	157	114	50	21	21	9	36	479	C.H. CONCEPCIÓN
C.H. INGENIO	6 670	521	439	446	558	738	712	744	931	932	944	824	612	556	6 255	C.H. INGENIO
C.H. MACHU	4 519	642	553	354	466	656	642	590	471	638	616	645	513	290	4 405	C.H. MACHU
C.H. PACCHA	604	72	70	72	71	58	72	59	83	82	68	75	79	77	594	C.H. PACCHA
C.H. PICHANAKI	2 482	315	269	259	240	250	235	138	147	147	340	244	288	337	1 731	C.H. PICHANAKI
C.H. SAN BALVÍN	1 139	137	127	129	160	116	85	54	62	92	114	71	44	17	522	C.H. SAN BALVÍN
C.H. SICAYA HUARISCA	10 696	1 041	815	707	877	1 579	1 254	1 648	1 651	1 390	1 054	1 041	1 041	714	9 794	C.H. SICAYA HUARISCA
C.T. SATIPO	68	35	33	39	31	26	17	24	26	20	15	14	15	17	147	C.T. SATIPO
<b>TOTAL</b>	<b>1 595 381</b>	<b>148 698</b>	<b>146 051</b>	<b>162 078</b>	<b>174 482</b>	<b>234 452</b>	<b>239 504</b>	<b>215 952</b>	<b>232 347</b>	<b>204 244</b>	<b>180 598</b>	<b>132 020</b>	<b>121 742</b>	<b>115 554</b>	<b>1 441 961</b>	<b>TOTAL</b>

C.H. Central Hidráulica.

C.T. Central Térmica.

Fuente: OSINERGMI

Elaboración: BCRP, Sucursal Huancayo.

ANEXO 9

JUNÍN: INDICADORES DE OCUPABILIDAD EN ESTABLECIMIENTOS DE HOSPEDAJE COLECTIVO - TODAS LAS CATEGORÍAS

Indicadores	2009						2010								Indicadores	
	ENE - AGO	AGO	SET	OCT	NOV	DIC	ENE	FEB	MAR	ABR	MAY	JUN	JUL	AGO		ENE - AGO
<b>Total de Arribos</b>	<b>529 437</b>	<b>74 697</b>	<b>68 449</b>	<b>79 404</b>	<b>77 840</b>	<b>72 758</b>	<b>64 517</b>	<b>62 837</b>	<b>64 170</b>	<b>71 984</b>	<b>75 653</b>	<b>70 969</b>	<b>87 929</b>	<b>78 914</b>	<b>576 973</b>	<b>Total de Arribos</b>
Nacionales	523 560	73 879	67 719	78 478	77 346	72 368	64 037	62 491	63 560	71 444	75 236	70 435	87 054	78 330	572 587	Nacionales
Extranjeros	5 877	818	730	926	494	390	480	346	610	540	417	534	875	584	4 386	Extranjeros
<b>Total de Pernoctaciones</b>	<b>656 414</b>	<b>91 009</b>	<b>84 450</b>	<b>96 245</b>	<b>91 922</b>	<b>86 124</b>	<b>79 080</b>	<b>77 523</b>	<b>78 846</b>	<b>89 514</b>	<b>94 724</b>	<b>88 112</b>	<b>108 055</b>	<b>98 281</b>	<b>714 135</b>	<b>Total de Pernoctaciones</b>
Nacionales	645 755	89 474	83 161	94 778	91 182	85 523	78 256	76 901	77 765	88 528	94 141	87 356	106 702	97 428	707 077	Nacionales
Extranjeros	10 659	1 535	1 289	1 467	740	601	824	622	1 081	986	583	756	1 353	853	7 058	Extranjeros
<b>Permanencia Promedio (días)</b>	<b>1,2</b>	<b>1,2</b>	<b>1,2</b>	<b>1,2</b>	<b>1,2</b>	<b>1,2</b>	<b>1,2</b>	<b>1,2</b>	<b>1,2</b>	<b>1,2</b>	<b>1,3</b>	<b>1,2</b>	<b>1,2</b>	<b>1,2</b>	<b>1,2</b>	<b>Permanencia Promedio (días)</b>
Nacionales	1,2	1,2	1,2	1,2	1,2	1,2	1,2	1,2	1,2	1,2	1,3	1,2	1,2	1,2	1,2	Nacionales
Extranjeros	1,8	1,9	1,8	1,5	1,5	1,5	1,8	1,8	1,7	1,7	1,4	1,3	1,5	1,4	1,6	Extranjeros
<b>Oferta Promedio</b>																<b>Oferta Promedio</b>
Número de establecimiento	611	629	632	633	633	632	654	657	659	661	665	665	671	677	664	Número de establecimiento
Número de habitaciones	8 841	9 063	9 094	9 116	9 093	9 086	9 317	9 348	9 358	9 409	9 474	9 504	9 540	9 614	9 446	Número de habitaciones
Número de plazas-cama	14 568	14 903	14 962	14 996	14 962	14 980	15 226	15 255	15 272	15 375	15 476	15 511	15 556	15 647	15 415	Número de plazas-cama
<b>Indicadores Promedios</b>																<b>Indicadores Promedios</b>
Tasa Neta de Ocupación de Habitaciones (%) 1/	23,3	24,2	23,5	24,2	24,3	22,6	21,0	22,9	20,7	23,6	24,0	23,5	26,5	24,7	23,4	Tasa Neta de Ocupación de Habitaciones (%) 1/
Tasa Neta de Ocupación de Camas (%) 2/	18,5	19,6	18,6	20,7	20,5	18,9	17,0	18,4	16,7	19,4	19,9	19,1	22,3	20,3	19,1	Tasa Neta de Ocupación de Camas (%) 2/
<b>Total Empleo Promedio</b>	<b>1 504</b>	<b>1 526</b>	<b>1 528</b>	<b>1 542</b>	<b>1 498</b>	<b>1 516</b>	<b>1 534</b>	<b>1 543</b>	<b>1 554</b>	<b>1 573</b>	<b>1 565</b>	<b>1 593</b>	<b>1 592</b>	<b>1 601</b>	<b>1 569</b>	<b>Total Empleo Promedio</b>

1/ TNOH = (Total de habitaciones ocupadas)\*100 / (Total de habitaciones disponibles \* n° de noches en el mes).

2/ TNOC = (Total de pernoctaciones)\*100 / (Total de plazas-camas disponibles \* n° de noches en el mes).

Fuente: MINCETUR, [www.mincetur.gob.pe](http://www.mincetur.gob.pe)

Elaboración: BCRP, Sucursal Huancayo.

ANEXO 10

TIPO DE CAMBIO EN EL MERCADO PARALELO DE LA CIUDAD DE HUANCAYO  
(Soles por dólar norteamericano)

	2005		2006		2007		2008		2009		2010	
	COMPRA	VENTA	COMPRA	VENTA	COMPRA	VENTA	COMPRA	VENTA	COMPRA	VENTA	COMPRA	VENTA
Enero	3,271	3,277	3,329	3,332	3,197	3,208	2,952	2,968	3,156	3,165	2,860	2,868
Febrero	3,252	3,260	3,252	3,260	3,189	3,197	2,903	2,914	3,236	3,244	2,852	2,861
Marzo	3,252	3,261	3,346	3,358	3,185	3,192	2,804	2,824	3,184	3,193	2,836	2,844
Abril	3,241	3,252	3,343	3,346	3,182	3,189	2,749	2,765	3,094	3,104	2,837	2,843
Mayo	3,250	3,261	3,289	3,298	3,166	3,173	2,824	2,836	2,998	3,007	2,842	2,851
Junio	3,250	3,259	3,265	3,266	3,166	3,174	2,907	2,917	2,973	2,996	2,841	2,847
Julio	3,249	3,259	3,243	3,245	3,162	3,171	2,866	2,878	3,012	3,070	2,822	2,830
Agosto	3,251	3,261	3,229	3,241	3,155	3,163	2,890	2,902	2,953	2,962	2,804	2,813
Setiembre	3,296	3,307	3,240	3,247	3,137	3,145	2,971	2,978	2,909	2,918		
Octubre	3,302	3,310	3,236	3,243	3,017	3,026	3,083	3,094	2,868	2,875		
Noviembre	3,371	3,383	3,214	3,221	2,996	3,025	3,096	3,107	2,877	2,886		
Diciembre	3,421	3,446	3,207	3,212	2,983	2,992	3,105	3,114	2,862	2,878		

Fuente: Sondeo diario en el Mercado Paralelo de la Ciudad de Huancayo.

Elaboración: BCRP, Sucursal Huancayo.

ANEXO 11

JUNÍN: EXPORTACIONES FOB POR GRUPO DE PRODUCTOS 1/  
(MILES US\$ VALOR FOB)

TIPO	2 009						2 010								TIPO	
	ENE - AGO	AGO	SET	OCT	NOV	DIC	ENE	FEB	MAR	ABR	MAY	JUN	JUL	AGO		ENE - AGO
<b>Productos Tradicionales</b>	<b>405 094</b>	<b>31 594</b>	<b>34 616</b>	<b>60 381</b>	<b>62 348</b>	<b>38 635</b>	<b>30 624</b>	<b>37 479</b>	<b>27 034</b>	<b>25 487</b>	<b>15 540</b>	<b>43 172</b>	<b>33 372</b>	<b>48 535</b>	<b>261 243</b>	<b>Productos Tradicionales</b>
Agropecuario	14 769	5 051	5 562	5 216	6 197	1 443	2 015	2 572	1 613	594	471	3 331	12 535	17 389	40 519	Agropecuario
Mnero 2/	390 325	26 543	29 054	55 165	56 151	37 192	28 609	34 907	25 422	24 893	15 069	39 841	20 837	31 146	220 724	Mnero 2/
<b>Productos No Tradicionales</b>	<b>10 898</b>	<b>672</b>	<b>1 100</b>	<b>731</b>	<b>1 139</b>	<b>1 021</b>	<b>542</b>	<b>1 125</b>	<b>931</b>	<b>1 280</b>	<b>586</b>	<b>1 478</b>	<b>1 750</b>	<b>1 719</b>	<b>9 412</b>	<b>Productos No Tradicionales</b>
Agropecuario	1 973	464	640	625	895	546	409	733	565	623	370	1 072	1 149	1 656	6 577	Agropecuario
Pesquero	2 128	102	270	31	22	182	22	198	212	405	216	295	183	0	1 530	Pesquero
Textil	2 697	17	39	7	22	28	17	15	0	24	0	35	12	23	126	Textil
Maderas y papeles, y sus manuf.	414	81	65	67	103	249	0	77	151	83	0	59	58	0	428	Maderas y papeles, y sus manuf.
Quimicos	2 134	1	0	0	0	0	1	0	0	0	0	0	0	1	3	Quimicos
Minerales no metálicos	1 111	0	69	0	84	0	79	99	0	99	0	0	125	32	434	Minerales no metálicos
Sidero - Metalúrgicos y joyería	1 318	0	4	0	0	9	0	0	0	0	0	0	0	0	0	Sidero - Metalúrgicos y joyería
Metal - Mecánicos	86	0	0	0	0	5	11	0	4	18	0	0	220	0	252	Metal - Mecánicos
Otros No Tradicionales	37	8	12	0	13	2	4	4	0	27	0	17	3	6	62	Otros No Tradicionales
<b>TOTAL EXPORTACIONES</b>	<b>415 992</b>	<b>32 266</b>	<b>35 716</b>	<b>61 112</b>	<b>63 487</b>	<b>39 656</b>	<b>31 166</b>	<b>38 604</b>	<b>27 966</b>	<b>26 767</b>	<b>16 126</b>	<b>44 650</b>	<b>35 122</b>	<b>50 254</b>	<b>270 655</b>	<b>TOTAL EXPORTACIONES</b>

1/ Cifras Preliminares.

2/ Incluye minerales refinados.

Fuente: SUNAT. www.sunat.gob.pe

Elaboración: BCRP, Sucursal Huancayo.

ANEXO 12

JUNÍN: EXPORTACIONES FOB DE PRODUCTOS TRADICIONALES 1/  
(MILES US\$ VALOR FOB)

TIPO	2 009						2 010								TIPO	
	ENE - AGO	AGO	SET	OCT	NOV	DIC	ENE	FEB	MAR	ABR	MAY	JUN	JUL	AGO		ENE - AGO
<b>AGRÍCOLA</b>	<b>14 769</b>	<b>5 051</b>	<b>5 562</b>	<b>5 216</b>	<b>6 197</b>	<b>1 443</b>	<b>2 015</b>	<b>2 572</b>	<b>1 613</b>	<b>594</b>	<b>471</b>	<b>3 331</b>	<b>12 535</b>	<b>17 389</b>	<b>40 519</b>	<b>AGRÍCOLA</b>
Café																Café
Volúmen (TM)	4 917	1 590	1 783	1 638	1 770	432	767	960	587	221	137	958	3 265	4 378	11 272	Volúmen (TM)
Valor (Miles US\$)	14 226	5 023	5 562	5 160	6 163	1 443	2 015	2 530	1 613	594	471	3 331	12 535	17 389	40 477	Valor (Miles US\$)
Lana																Lana
Volúmen (TM)	374	21	0	49	24	0	0	25	0	0	0	0	0	0	25	Volúmen (TM)
Valor (Miles US\$)	543	29	0	56	34	0	0	42	0	0	0	0	0	0	42	Valor (Miles US\$)
<b>MINEROS</b>	<b>390 325</b>	<b>26 543</b>	<b>29 054</b>	<b>55 165</b>	<b>56 151</b>	<b>37 192</b>	<b>28 609</b>	<b>34 907</b>	<b>25 422</b>	<b>24 893</b>	<b>15 069</b>	<b>39 841</b>	<b>20 837</b>	<b>31 146</b>	<b>220 724</b>	<b>MINEROS</b>
Plata																Plata
Volúmen (TM)	0	0	0	0	0	0	0	0	0	0	0	0	0	0	0	Volúmen (TM)
Valor (Miles US\$)	0	0	0	0	0	0	0	0	0	0	0	0	0	0	0	Valor (Miles US\$)
Cobre																Cobre
Volúmen (TM)	6 147	0	0	3 941	1 272	368	896	11	97	945	0	311	0	1 181	3 441	Volúmen (TM)
Valor (Miles US\$)	9 666	0	0	13 454	3 101	721	1 784	26	237	2 252	0	564	0	2 998	7 861	Valor (Miles US\$)
Plomo																Plomo
Volúmen (TM)	26 879	3 407	8 094	4 493	6 900	2 215	2 071	4 100	4 420	298	508	4 740	4 242	963	21 343	Volúmen (TM)
Valor (Miles US\$)	50 778	4 240	12 645	13 078	16 550	6 750	4 695	12 577	11 875	2 685	1 121	10 027	8 363	1 929	53 274	Valor (Miles US\$)
Zinc																Zinc
Volúmen (TM)	134 430	26 210	22 007	47 903	47 529	33 577	26 433	24 628	11 070	20 191	13 604	32 939	14 011	30 897	173 773	Volúmen (TM)
Valor (Miles US\$)	59 791	12 994	12 392	25 853	32 385	25 778	19 620	20 955	8 804	16 374	10 842	25 990	9 440	22 345	134 371	Valor (Miles US\$)
<b>Minerales Refinados</b>	<b>270 091</b>	<b>9 309</b>	<b>4 017</b>	<b>2 781</b>	<b>4 115</b>	<b>3 943</b>	<b>2 510</b>	<b>1 349</b>	<b>4 505</b>	<b>3 582</b>	<b>3 106</b>	<b>3 260</b>	<b>3 033</b>	<b>3 874</b>	<b>25 218</b>	<b>Minerales Refinados</b>
• Plata refinada																• Plata refinada
Volúmen (TM)	326	17	0	0	0	0	0	0	0	0	0	0	0	0	0	Volúmen (TM)
Valor (Miles US\$)	134 726	7 942	0	0	0	0	0	0	0	0	0	0	0	0	0	Valor (Miles US\$)
• Cobre refinado																• Cobre refinado
Volúmen (TM)	15 153	0	0	0	0	0	0	0	0	0	0	0	0	0	0	Volúmen (TM)
Valor (Miles US\$)	53 954	0	0	0	0	0	0	0	0	0	0	0	0	0	0	Valor (Miles US\$)
• Plomo refinado																• Plomo refinado
Volúmen (TM)	25 135	0	0	0	0	0	0	0	0	0	0	0	0	0	0	Volúmen (TM)
Valor (Miles US\$)	30 742	0	0	0	0	0	0	0	0	0	0	0	0	0	0	Valor (Miles US\$)
• Zinc refinado																• Zinc refinado
Volúmen (TM)	9 040	0	0	0	0	0	0	0	0	0	0	0	0	0	0	Volúmen (TM)
Valor (Miles US\$)	11 298	0	0	0	0	0	0	0	0	0	0	0	0	0	0	Valor (Miles US\$)
• Oro refinado																• Oro refinado
Volúmen (Kilogramos)	663	60	158	109	139	139	91	50	160	119	100	100	98	123	841	Volúmen (Kilogramos)
Valor (Miles US\$)	18 293	1 367	4 017	2 781	3 996	3 943	2 510	1 349	4 505	3 582	3 106	3 260	3 033	3 874	25 218	Valor (Miles US\$)
• Otros refinados (US\$)	21 077	0	0	0	118	0	0	0	0	0	0	0	0	0	0	• Otros refinados (US\$)
<b>TOTAL</b>	<b>405 094</b>	<b>31 594</b>	<b>34 616</b>	<b>60 381</b>	<b>62 348</b>	<b>38 635</b>	<b>30 624</b>	<b>37 479</b>	<b>27 034</b>	<b>25 487</b>	<b>15 540</b>	<b>43 172</b>	<b>33 372</b>	<b>48 535</b>	<b>261 243</b>	<b>TOTAL</b>

1 Cifras Preliminares.

Fuente: SUNAT. www.sunat.gob.pe

Elaboración: BCRP, Sucursal Huancayo.

ANEXO 13

JUNÍN: EXPORTACIONES FOB DE PRODUCTOS NO TRADICIONALES 1/  
(MILES US\$)

TIPO	2 009						2 010								TIPO	
	ENE - AGO	AGO	SET	OCT	NOV	DIC	ENE	FEB	MAR	ABR	MAY	JUN	JUL	AGO		ENE - AGO
<b>Agropecuarios</b>	<b>1 973</b>	<b>464</b>	<b>640</b>	<b>625</b>	<b>895</b>	<b>546</b>	<b>409</b>	<b>733</b>	<b>565</b>	<b>623</b>	<b>370</b>	<b>1 072</b>	<b>1 149</b>	<b>1 656</b>	<b>6 577</b>	<b>Agropecuarios</b>
Alcachofas	901	84	199	165	209	105	166	155	56	188	59	47	22	0	694	Alcachofas
Maíz	0	0	0	0	0	0	0	0	0	0	0	0	0	47	47	Maíz
Maca	116	41	22	93	57	0	14	0	0	0	0	10	0	3	27	Maca
Naranjas	45	45	0	0	0	0	0	0	0	0	0	0	0	0	0	Naranjas
Cacao	247	111	124	0	194	0	80	132	0	0	151	778	817	1 292	3 250	Cacao
Papa preparada o conservada	2	2	0	16	0	16	0	0	0	0	16	0	0	0	16	Papa preparada o conservada
Follajes	0	0	0	0	0	0	0	0	0	0	0	0	0	0	0	Follajes
Jengibre	261	50	210	178	191	283	98	166	97	85	57	65	252	214	1 034	Jengibre
Quinua	266	100	50	48	48	0	0	0	0	0	0	0	0	0	0	Quinua
Resto	136	30	35	125	196	142	51	279	412	349	87	173	58	100	1 509	Resto
<b>Pesquero</b>	<b>2 128</b>	<b>102</b>	<b>270</b>	<b>31</b>	<b>22</b>	<b>182</b>	<b>22</b>	<b>198</b>	<b>212</b>	<b>405</b>	<b>216</b>	<b>295</b>	<b>183</b>	<b>0</b>	<b>1 530</b>	<b>Pesquero</b>
Trucha congelada	677	71	110	0	0	0	0	0	0	187	141	90	87	0	504	Trucha congelada
Trucha fresca o refrigerada	91	30	23	28	21	22	21	34	48	30	26	22	0	0	181	Trucha fresca o refrigerada
Filetes congelados	1 357	0	136	0	0	160	0	162	164	189	49	183	96	0	844	Filetes congelados
Resto	4	1	1	3	1	1	1	1	0	0	0	0	0	0	2	Resto
<b>Textiles</b>	<b>2 697</b>	<b>17</b>	<b>39</b>	<b>7</b>	<b>22</b>	<b>28</b>	<b>17</b>	<b>15</b>	<b>0</b>	<b>24</b>	<b>0</b>	<b>35</b>	<b>12</b>	<b>23</b>	<b>126</b>	<b>Textiles</b>
<b>Maderas y papeles</b>	<b>414</b>	<b>81</b>	<b>65</b>	<b>67</b>	<b>103</b>	<b>249</b>	<b>0</b>	<b>77</b>	<b>151</b>	<b>83</b>	<b>0</b>	<b>59</b>	<b>58</b>	<b>0</b>	<b>428</b>	<b>Maderas y papeles</b>
Madera aserrada	0	0	0	52	23	105	0	77	151	83	0	35	0	0	346	Madera aserrada
Madera moldurada	0	0	0	0	0	0	0	0	0	0	0	0	0	0	0	Madera moldurada
Tabillas y frisos para parques	414	81	18	0	80	144	0	0	0	0	0	24	0	0	24	Tabillas y frisos para parques
Resto	0	0	47	15	0	0	0	0	0	0	0	0	58	0	58	Resto
<b>Químicos</b>	<b>2 134</b>	<b>1</b>	<b>0</b>	<b>0</b>	<b>0</b>	<b>0</b>	<b>1</b>	<b>0</b>	<b>0</b>	<b>0</b>	<b>0</b>	<b>0</b>	<b>0</b>	<b>1</b>	<b>3</b>	<b>Químicos</b>
<b>Minerales no metálicos</b>	<b>111</b>	<b>0</b>	<b>69</b>	<b>0</b>	<b>84</b>	<b>0</b>	<b>79</b>	<b>99</b>	<b>0</b>	<b>99</b>	<b>0</b>	<b>0</b>	<b>125</b>	<b>32</b>	<b>434</b>	<b>Minerales no metálicos</b>
Cemento portland	82	0	68	0	67	0	79	99	0	99	0	0	0	0	277	Cemento portland
Artículos de cerámica	1	0	1	0	0	0	0	0	0	0	0	0	0	0	0	Artículos de cerámica
Mármol y Travertinos	28	0	0	0	17	0	0	0	0	0	0	0	125	32	157	Mármol y Travertinos
Resto	0	0	0	0	0	0	0	0	0	0	0	0	0	0	0	Resto
<b>Sidero - Metalúrgicos y joyería</b>	<b>1 318</b>	<b>0</b>	<b>4</b>	<b>0</b>	<b>0</b>	<b>9</b>	<b>0</b>	<b>0</b>	<b>0</b>	<b>0</b>	<b>0</b>	<b>0</b>	<b>0</b>	<b>0</b>	<b>0</b>	<b>Sidero - Metalúrgicos y joyería</b>
<b>Metal - Mecánicos</b>	<b>86</b>	<b>0</b>	<b>0</b>	<b>0</b>	<b>0</b>	<b>5</b>	<b>11</b>	<b>0</b>	<b>4</b>	<b>18</b>	<b>0</b>	<b>0</b>	<b>220</b>	<b>0</b>	<b>252</b>	<b>Metal - Mecánicos</b>
<b>Otros No Tradicionales</b>	<b>37</b>	<b>8</b>	<b>12</b>	<b>0</b>	<b>13</b>	<b>2</b>	<b>4</b>	<b>4</b>	<b>0</b>	<b>27</b>	<b>0</b>	<b>17</b>	<b>3</b>	<b>6</b>	<b>62</b>	<b>Otros No Tradicionales</b>
<b>TOTAL</b>	<b>10 898</b>	<b>672</b>	<b>1 100</b>	<b>731</b>	<b>1 139</b>	<b>1 021</b>	<b>542</b>	<b>1 125</b>	<b>931</b>	<b>1 280</b>	<b>586</b>	<b>1 478</b>	<b>1 750</b>	<b>1 719</b>	<b>9 412</b>	<b>TOTAL</b>

Y Cifras Preliminares.  
Fuente: SUNAT. www.sunat.gob.pe  
Elaboración: BCRP, Sucursal Huancayo.



ANEXO 14

JUNÍN: EXPORTACIONES FOB POR BLOQUE ECONÓMICO Y PAÍSES 1/  
(MILES US\$ DE VALOR FOB)

BLOQUE ECONÓMICO	2 009						2 010								BLOQUE ECONÓMICO	
	ENE - AGO	AGO	SET	OCT	NOV	DIC	ENE	FEB	MAR	ABR	MAY	JUN	JUL	AGO		ENE - AGO
<b>I. AMÉRICA</b>	197 952	11 206	6 970	7 267	19 272	8 966	9 402	3 135	2 900	7 715	3 276	5 209	6 679	9 206	47 523	<b>I. AMÉRICA</b>
<b>A. TLCAN</b>	132 735	9 098	6 473	3 605	16 094	4 015	4 044	805	729	5 354	3 276	4 252	5 091	6 633	30 184	<b>A. TLCAN</b>
Canadá	1 574	194	3 493	2 751	7 816	160	0	304	166	1 149	0	233	656	582	3 090	Canadá
Estados Unidos	130 339	8 904	2 980	792	8 154	3 855	4 044	443	468	4 205	3 276	4 019	4 377	6 051	26 884	Estados Unidos
México	822	0	0	63	124	0	0	57	94	0	0	0	58	0	210	México
<b>B. CAN</b>	6 407	26	496	370	67	172	1 512	2 255	1 613	632	0	376	1 521	1 178	9 086	<b>B. CAN</b>
Bolivia	208	0	0	0	0	0	0	20	0	12	0	0	0	0	32	Bolivia
Colombia	5 271	26	496	370	67	172	913	2 002	1 613	464	0	376	1 494	1 131	7 992	Colombia
Ecuador	928	0	0	0	0	0	599	234	0	156	0	0	27	47	1 063	Ecuador
<b>C. MERCOSUR</b>	35 906	2 082	0	3 262	3 111	4 725	3 835	42	535	1 677	0	0	0	1 395	7 485	<b>C. MERCOSUR</b>
Argentina	11	0	0	0	0	0	0	0	0	531	0	0	0	453	985	Argentina
Brasil	35 352	2 053	0	3 206	3 077	4 725	3 835	0	535	1 146	0	0	0	942	6 458	Brasil
Paraguay	0	0	0	0	0	0	0	0	0	0	0	0	0	0	0	Paraguay
Uruguay	543	29	0	56	34	0	0	42	0	0	0	0	0	42	42	Uruguay
<b>D. OTROS PAÍSES</b>	22 904	0	1	29	0	54	11	33	23	52	0	582	67	0	768	<b>D. OTROS PAÍSES</b>
Chile	8 680	0	1	0	0	0	0	0	0	0	0	564	16	0	580	Chile
Venezuela	14 157	0	0	0	0	0	0	0	0	18	0	0	0	0	18	Venezuela
Resto de América	68	0	0	29	0	54	11	33	23	35	0	18	50	0	170	Resto de América
<b>II. EUROPA</b>	76 967	10 410	8 792	30 136	12 684	10 360	4 742	19 970	10 642	13 682	2 536	7 377	10 402	21 060	90 412	<b>II. EUROPA</b>
<b>A. UNIÓN EUROPEA</b>	62 409	9 033	4 602	27 351	8 688	6 415	2 232	18 617	6 137	13 549	2 439	7 267	10 397	20 812	81 450	<b>A. UNIÓN EUROPEA</b>
Alemania	7 443	3 274	2 489	3 361	4 323	507	135	132	0	82	210	1 466	6 792	6 770	15 586	Alemania
Bélgica - Luxemburgo	3 906	231	1 394	13 105	2 188	5 664	137	3 914	0	2 685	195	4 040	1 479	12 375	24 825	Bélgica - Luxemburgo
España	18 946	5 090	0	10 369	131	0	1 742	13 459	5 994	10 668	1 719	138	1 160	0	34 880	España
Francia	972	112	273	184	303	125	105	155	56	113	75	64	15	53	636	Francia
Italia	11 537	69	5	0	126	0	0	0	0	66	397	372	268	0	1 103	Italia
Países Bajos	9 090	45	83	48	110	42	43	84	86	0	81	0	297	613	1 205	Países Bajos
Reino Unido	7 629	0	4	130	0	0	0	0	0	0	0	0	149	318	468	Reino Unido
Suecia	527	141	219	155	707	76	0	0	0	0	93	138	0	0	232	Suecia
Resto Unión Europea	2 360	71	135	0	801	0	70	873	0	0	0	1 023	134	415	2 515	Resto Unión Europea
<b>B. OTROS PAÍSES</b>	14 558	1 377	4 190	2 785	3 996	3 946	2 510	1 352	4 505	133	97	110	5	248	8 961	<b>B. OTROS PAÍSES</b>
Suiza	14 066	1 377	4 017	2 785	3 996	3 946	2 510	1 352	4 505	4	0	0	5	248	8 625	Suiza
Resto de Europa	492	0	173	0	0	0	0	0	0	129	97	110	0	0	336	Resto de Europa
<b>III. ASIA</b>	135 292	9 944	19 309	19 044	31 531	18 904	13 766	12 621	14 424	2 325	5 553	32 064	15 823	18 091	114 667	<b>III. ASIA</b>
China	50 199	5 068	14 211	1 828	8 324	16 490	1 966	0	3 769	2 252	1 142	2 566	9 134	8 981	29 809	China
Japón	4 819	1 405	0	2 792	1 683	0	0	0	2 264	0	4 342	7 977	328	8 245	23 157	Japón
Taiwan	9 339	0	0	6	0	18	14	0	0	0	0	0	0	16	30	Taiwan
Corea del sur	67 384	3 366	5 048	14 370	17 494	2 396	10 920	12 602	8 391	48	0	21 041	1 294	0	54 297	Corea del sur
Resto de Asia	3 552	105	50	48	4 029	0	866	19	0	24	70	479	5 067	850	7 374	Resto de Asia
<b>IV. AFRICA</b>	5 780	707	645	4 665	0	1 426	3 255	2 878	0	3 046	4 761	0	2 217	1 896	18 054	<b>IV. AFRICA</b>
<b>V. OCEANIA</b>	0	0	0	0	0	0	0	0	0	0	0	0	0	0	0	<b>V. OCEANIA</b>
<b>TOTAL EXPORTACIONES</b>	415 992	32 266	35 716	61 112	63 487	39 656	31 166	38 604	27 966	26 767	16 126	44 650	35 122	50 254	270 655	<b>TOTAL EXPORTACIONES</b>

1 Cifras Preliminares.  
Fuente: SUNAT. www.sunat.gob.pe  
Elaboración: BCRP, Sucursal Huancayo.

ANEXO 15

JUNÍN: INGRESOS CORRIENTES DEL GOBIERNO CENTRAL  
(Miles de nuevos soles)

	2 009						2 010								ENE - AGO	
	ENE - AGO	AGO	SET	OCT	NOV	DIC	ENE	FEB	MAR	ABR	MAY	JUN	JUL	AGO		
<b>I. INGRESOS TRIBUTARIOS</b>	164 303	22 062	22 283	23 583	22 469	24 497	24 907	21 114	23 982	21 484	19 465	18 754	19 006	21 170	169 880	<b>I. INGRESOS TRIBUTARIOS</b>
1). Impuesto a la Renta	87 105	10 888	11 360	10 540	10 596	11 537	13 751	11 314	13 009	10 513	6 951	8 825	9 074	9 983	83 420	1). Impuesto a la Renta
Personas Naturales	18 101	2 081	1 876	1 911	1 819	2 128	2 868	1 938	2 622	4 149	2 199	2 027	2 363	2 451	20 617	Personas Naturales
Personas Jurídicas	62 017	8 624	9 260	8 482	8 609	9 319	10 822	9 330	9 535	4 100	4 284	6 538	6 616	7 386	58 611	Personas Jurídicas
Regularización	6 987	183	224	146	168	90	61	46	852	2 263	468	260	95	146	4 192	Regularización
2). Impuesto a las Importaciones	0	0	0	0	0	0	0	0	0	0	0	0	0	0	0	2). Impuesto a las Importaciones
3). Impuesto a la Prod. y Consumo	53 825	7 732	7 651	9 508	7 983	9 327	8 629	7 353	8 080	7 110	8 291	5 467	6 294	6 870	58 092	3). Impuesto a la Prod. y Consumo
Impuesto General a las Ventas	53 801	7 728	7 648	9 506	7 979	9 324	8 626	7 351	8 077	7 106	8 290	5 463	6 290	6 867	58 070	Impuesto General a las Ventas
Impuesto Selectivo al Consumo (ISC)	24	4	3	2	4	3	3	2	3	4	1	3	3	3	22	Impuesto Selectivo al Consumo (ISC)
4). Otros Ingresos Tributarios	23 373	3 442	3 272	3 535	3 890	3 633	2 527	2 447	2 893	3 862	4 222	4 463	3 638	4 317	28 369	4). Otros Ingresos Tributarios
<b>II. INGRESOS NO TRIBUTARIOS</b>	2 381	196	868	0	0	508	0	0	411	0	0	1	0	0	413	<b>II. INGRESOS NO TRIBUTARIOS</b>
<b>TOTAL INGRESOS CORRIENTES (I+II)</b>	166 684	22 258	23 151	23 583	22 469	25 005	24 907	21 114	24 392	21 484	19 465	18 756	19 006	21 170	170 294	<b>TOTAL INGRESOS CORRIENTES (I+II)</b>

Fuente: Superintendencia Nacional de Administración Tributaria - SUNAT  
Elaboración: BCRP, Sucursal Huancayo.

ANEXO 16

JUNÍN: GASTOS DEL SECTOR PÚBLICO A NIVEL DE DEVENGADOS POR NIVELES DE GOBIERNO 1/

Miles de nuevos soles

Niveles de Gobierno	2009						2010								Niveles de Gobierno	
	ENE - AGO	AGO	SET	OCT	NOV	DIC	ENE	FEB	MAR	ABR	MAY	JUN	JUL	AGO		ENE - AGO
Gobierno Central o Nacional	480 115	54 269	64 684	79 448	62 091	86 031	40 840	81 564	74 663	65 208	48 172	54 081	79 702	62 877	507 107	Gobierno Central o Nacional
Gobierno Regional de Junín	490 977	64 772	63 784	62 586	70 032	86 311	53 327	51 106	52 388	56 103	64 868	55 201	81 640	66 472	481 105	Gobierno Regional de Junín
Gobierno Local (Municipios)	305 488	53 710	56 288	48 427	59 959	126 213	11 565	33 050	39 200	36 836	41 736	47 404	57 675	52 119	319 584	Gobierno Local (Municipios)
<b>TOTAL</b>	<b>1 276 580</b>	<b>172 750</b>	<b>184 755</b>	<b>190 461</b>	<b>192 082</b>	<b>298 555</b>	<b>105 732</b>	<b>165 719</b>	<b>166 251</b>	<b>158 146</b>	<b>154 776</b>	<b>156 686</b>	<b>219 017</b>	<b>181 468</b>	<b>1 307 796</b>	<b>TOTAL</b>

1/ Gasto Devengado: Asociado a la verificación del cumplimiento de las obligaciones, esto es la entrega del bien o prestación del servicio.

Fuente: Ministerio de Economía y Finanzas - SIAF.

Elaboración: BCRP, Sucursal Huancayo.

ANEXO 17

JUNÍN: GASTOS DEVENGADOS DEL GOBIERNO CENTRAL POR GENÉRICA DE GASTO 1/

Miles de nuevos soles

Generica de Gasto	2009						2010								Generica de Gasto	
	ENE - AGO	AGO	SET	OCT	NOV	DIC	ENE	FEB	MAR	ABR	MAY	JUN	JUL	AGO		ENE - AGO
<b>GASTOS CORRIENTES</b>	<b>404 246</b>	<b>46 879</b>	<b>49 521</b>	<b>56 935</b>	<b>46 052</b>	<b>61 701</b>	<b>39 718</b>	<b>79 520</b>	<b>70 305</b>	<b>52 989</b>	<b>43 292</b>	<b>44 979</b>	<b>69 465</b>	<b>49 128</b>	<b>449 396</b>	<b>GASTOS CORRIENTES</b>
5-21: Personal y Obligaciones Sociales	118 188	14 055	14 563	13 739	14 670	19 406	7 180	12 051	12 544	15 997	12 920	12 644	19 565	13 131	106 032	5-21: Personal y Obligaciones Sociales
5-22: Pensiones y Otras Prest. Sociales	149 018	16 514	18 510	25 535	17 017	28 781	14 158	13 937	14 892	23 973	15 947	20 385	32 208	21 705	157 205	5-22: Pensiones y Otras Prest. Sociales
5-23: Bienes y Servicios	77 621	7 723	13 034	10 709	11 532	8 531	12 499	40 595	38 029	8 042	10 996	9 951	12 855	12 597	145 564	5-23: Bienes y Servicios
5-24: Donaciones y Transferencias	10 783	1 226	1 232	1 312	1 045	1 566	1 130	1 086	1 156	1 178	943	960	944	887	8 283	5-24: Donaciones y Transferencias
5-25: Otros Gastos Corrientes	48 635	7 361	2 182	5 641	1 788	3 417	4 751	11 851	3 683	3 800	2 487	1 039	3 893	808	32 312	5-25: Otros Gastos Corrientes
<b>GASTOS DE CAPITAL</b>	<b>75 869</b>	<b>7 390</b>	<b>15 163</b>	<b>22 512</b>	<b>16 040</b>	<b>24 330</b>	<b>1 121</b>	<b>2 043</b>	<b>4 359</b>	<b>12 219</b>	<b>4 880</b>	<b>9 102</b>	<b>10 237</b>	<b>13 749</b>	<b>57 711</b>	<b>GASTOS DE CAPITAL</b>
6-26: Adquisición de Activos No Financieros	70 657	6 034	14 301	20 516	11 551	13 307	1 062	1 515	3 140	11 505	4 508	8 210	9 061	11 871	50 871	6-26: Adquisición de Activos No Financieros
6-27: Adquisición de Activos Financieros	0	0	0	0	0	0	0	0	0	0	0	0	0	0	0	6-27: Adquisición de Activos Financieros
6-24: Donaciones y Transferencias	3 658	1 009	862	746	1 404	2 239	47	345	481	275	241	447	264	328	2 426	6-24: Donaciones y Transferencias
6-25: Otros Gastos de Capital	1 554	348	0	1 250	3 085	8 783	12	184	738	439	132	445	912	1 551	4 413	6-25: Otros Gastos de Capital
<b>TOTAL GOBIERNO CENTRAL</b>	<b>480 115</b>	<b>54 269</b>	<b>64 684</b>	<b>79 448</b>	<b>62 091</b>	<b>86 031</b>	<b>40 840</b>	<b>81 564</b>	<b>74 663</b>	<b>65 208</b>	<b>48 172</b>	<b>54 081</b>	<b>79 702</b>	<b>62 877</b>	<b>507 107</b>	<b>TOTAL GOBIERNO CENTRAL</b>

1/ Gastos en el departamento de la Presidencia del Consejo de Ministros (PCM), Poder Judicial, Ministerio Público, RENIEC y Ministerios.

Gasto Devengado: Asociado a la verificación del cumplimiento de las obligaciones, esto es la entrega del bien o prestación del servicio.

Fuente: Ministerio de Economía y Finanzas - SIAF.

Elaboración: BCRP, Sucursal Huancayo.

ANEXO 18

JUNÍN: GASTOS DEVENGADOS DEL GOBIERNO REGIONAL DE JUNÍN POR GENÉRICA DE GASTO 1/  
Miles de nuevos soles

Generica de Gasto	2009						2010								Generica de Gasto	
	ENE- AGO	AGO	SET	OCT	NOV	DIC	ENE	FEB	MAR	ABR	MAY	JUN	JUL	AGO		ENE- AGO
<b>GASTOS CORRIENTES</b>	<b>391 760</b>	<b>47 496</b>	<b>47 597</b>	<b>47 387</b>	<b>48 154</b>	<b>67 368</b>	<b>53 149</b>	<b>45 135</b>	<b>47 065</b>	<b>47 441</b>	<b>47 618</b>	<b>50 961</b>	<b>59 472</b>	<b>49 074</b>	<b>399 916</b>	<b>GASTOS CORRIENTES</b>
5-21: Personal y Obligaciones Sociales	276 370	32 697	32 475	32 761	33 194	43 180	39 077	32 805	32 349	33 133	32 861	33 620	40 483	33 395	277 722	5-21: Personal y Obligaciones Sociales
5-22: Pensiones y Otras Prest. Sociales	72 287	8 194	8 060	8 082	8 096	14 257	11 681	8 019	8 329	8 119	8 195	8 142	10 969	8 103	71 558	5-22: Pensiones y Otras Prest. Sociales
5-23: Bienes y Servicios	42 195	6 519	6 226	6 457	6 774	8 265	2 306	4 229	5 635	6 008	6 388	7 107	7 802	7 471	46 947	5-23: Bienes y Servicios
5-24: Donaciones y Transferencias							0	0	647	0	0	0	0	0	647	5-24: Donaciones y Transferencias
5-25: Otros Gastos Corrientes	908	86	837	87	90	1 665	85	83	105	181	174	2 092	218	104	3 042	5-25: Otros Gastos Corrientes
<b>GASTOS DE CAPITAL</b>	<b>99 217</b>	<b>17 276</b>	<b>16 187</b>	<b>15 199</b>	<b>21 878</b>	<b>18 944</b>	<b>178</b>	<b>5 970</b>	<b>5 323</b>	<b>8 662</b>	<b>17 250</b>	<b>4 240</b>	<b>22 168</b>	<b>17 398</b>	<b>81 189</b>	<b>GASTOS DE CAPITAL</b>
6-26: Adquisición de Activos No Financieros	88 783	13 770	16 187	15 199	21 878	18 276	178	5 970	5 323	8 662	17 250	4 240	22 168	14 922	78 713	6-26: Adquisición de Activos No Financieros
6-24: Donaciones y Transferencias	10 434	3 506	0	0	0	668	0	0	0	0	0	0	0	2 476	2 476	6-24: Donaciones y Transferencias
6-25: Otros Gastos de Capital	0						0	0	0	0	0	0	0	0	0	6-25: Otros Gastos de Capital
<b>TOTAL GOBIERNO REGIONAL</b>	<b>490 977</b>	<b>64 772</b>	<b>63 784</b>	<b>62 586</b>	<b>70 032</b>	<b>86 311</b>	<b>53 327</b>	<b>51 106</b>	<b>52 388</b>	<b>56 103</b>	<b>64 868</b>	<b>55 201</b>	<b>81 640</b>	<b>66 472</b>	<b>481 105</b>	<b>TOTAL GOBIERNO REGIONAL</b>

1/ Gastos del Gobierno Regional de Junín a través de su Sede Central y Unidades Ejecutoras

Gasto Devengado: Asociado a la verificación del cumplimiento de las obligaciones, esto es la entrega del bien o prestación del servicio.

Fuente: Ministerio de Economía y Finanzas - SIAF

Elaboración: BCRP, Sucursal Huancayo.

ANEXO 19

JUNÍN: GASTOS DEVENGADOS DE LOS GOBIERNO LOCALES POR GENÉRICA DE GASTO 1/  
Miles de nuevos soles

Generica de Gasto	2009						2010								Generica de Gasto	
	ENE- AGO	AGO	SET	OCT	NOV	DIC	ENE	FEB	MAR	ABR	MAY	JUN	JUL	AGO		ENE- AGO
<b>GASTOS CORRIENTES</b>	<b>119 756</b>	<b>16 284</b>	<b>15 659</b>	<b>15 553</b>	<b>16 846</b>	<b>28 856</b>	<b>9 475</b>	<b>15 216</b>	<b>18 456</b>	<b>17 486</b>	<b>18 994</b>	<b>17 679</b>	<b>22 042</b>	<b>18 422</b>	<b>137 769</b>	<b>GASTOS CORRIENTES</b>
5-21: Personal y Obligaciones Sociales	39 946	4 496	4 444	4 512	4 881	7 629	5 953	5 281	5 076	4 914	4 745	4 618	7 712	4 738	43 037	5-21: Personal y Obligaciones Sociales
5-22: Pensiones y Otras Prest. Sociales	17 082	2 742	2 438	2 495	2 736	3 645	864	1 248	1 863	2 071	2 798	2 547	3 396	2 862	17 648	5-22: Pensiones y Otras Prest. Sociales
5-23: Bienes y Servicios	55 701	7 737	7 932	7 492	8 169	14 727	2 519	8 001	10 204	9 227	9 575	9 198	9 805	9 640	68 171	5-23: Bienes y Servicios
5-24: Donaciones y Transferencias	5 574	1 108	686	919	751	2 569	43	504	1 064	986	1 034	1 033	808	791	6 263	5-24: Donaciones y Transferencias
5-25: Otros Gastos Corrientes	1 454	201	159	135	308	286	96	182	249	288	841	283	321	392	2 652	5-25: Otros Gastos Corrientes
<b>GASTOS DE CAPITAL</b>	<b>178 593</b>	<b>36 441</b>	<b>39 753</b>	<b>32 048</b>	<b>42 359</b>	<b>95 956</b>	<b>1 454</b>	<b>17 290</b>	<b>20 081</b>	<b>18 356</b>	<b>21 926</b>	<b>28 244</b>	<b>34 793</b>	<b>32 960</b>	<b>175 104</b>	<b>GASTOS DE CAPITAL</b>
6-26: Adquisición de Activos No Financieros	177 617	36 435	39 713	31 880	42 245	95 148	1 454	17 100	19 961	18 292	21 512	28 062	34 740	32 847	173 969	6-26: Adquisición de Activos No Financieros
6-27: Adquisición de Activos Financieros	0	0	0	2	0	0	0	0	0	0	0	0	0	0	0	6-27: Adquisición de Activos Financieros
6-24: Donaciones y Transferencias	708	0	40	166	114	247	0	190	100	51	380	45	8	100	874	6-24: Donaciones y Transferencias
6-25: Otros Gastos de Capital	268	6	0	0	0	561	0	0	20	12	33	137	45	13	260	6-25: Otros Gastos de Capital
<b>SERVICIO DE LA DEUDA</b>	<b>7 138</b>	<b>985</b>	<b>876</b>	<b>825</b>	<b>754</b>	<b>1 401</b>	<b>635</b>	<b>543</b>	<b>664</b>	<b>994</b>	<b>817</b>	<b>1 482</b>	<b>840</b>	<b>736</b>	<b>6 711</b>	<b>SERVICIO DE LA DEUDA</b>
7-28: Servicio de la Deuda Pública	7 138	985	876	825	754	1 401	635	543	664	994	817	1 482	840	736	6 711	7-28: Servicio de la Deuda Pública
<b>TOTAL GOBIERNO LOCALES</b>	<b>305 488</b>	<b>53 710</b>	<b>56 288</b>	<b>48 427</b>	<b>59 959</b>	<b>126 213</b>	<b>11 565</b>	<b>33 050</b>	<b>39 200</b>	<b>36 836</b>	<b>41 736</b>	<b>47 404</b>	<b>57 675</b>	<b>52 119</b>	<b>319 584</b>	<b>TOTAL GOBIERNO LOCALES</b>

1/ Gastos de todas las Municipalidades provinciales y distritales.

Gasto Devengado: Asociado a la verificación del cumplimiento de las obligaciones, esto es la entrega del bien o prestación del servicio.

Fuente: Ministerio de Economía y Finanzas - SIAF

Elaboración: BCRP, Sucursal Huancayo.

ANEXO 20

JUNÍN: INVERSIONES DEVENGADAS DEL SECTOR PÚBLICO POR NIVELES DE GOBIERNO 1/  
Miles de nuevos soles

Niveles de Gobierno	2009						2010						ENE- AGO	Niveles de Gobierno		
	ENE- AGO	AGO	SET	OCT	NOV	DIC	ENE	FEB	MAR	ABR	MAY	JUN			JUL	AGO
Gobierno Central o Nacional	70 657	6 034	14 301	20 516	11 551	13 307	1 062	1 515	3 140	11 505	4 508	8 210	9 061	11 871	50 871	Gobierno Central o Nacional
Gobierno Regional de Junín	88 783	13 770	16 187	15 199	21 878	18 276	178	5 970	5 323	8 662	17 250	4 240	22 168	14 922	78 713	Gobierno Regional de Junín
Gobierno Local (Municipios)	177 617	36 435	39 713	31 880	42 245	95 148	1 454	17 100	19 961	18 292	21 512	28 062	34 740	32 847	173 969	Gobierno Local (Municipios)
<b>TOTAL</b>	<b>337 057</b>	<b>56 239</b>	<b>70 201</b>	<b>67 596</b>	<b>75 674</b>	<b>126 731</b>	<b>2 695</b>	<b>24 585</b>	<b>28 424</b>	<b>38 459</b>	<b>43 270</b>	<b>40 512</b>	<b>65 969</b>	<b>59 640</b>	<b>303 554</b>	<b>TOTAL</b>

1/ Gasto Devengado: Asociado a la verificación del cumplimiento de las obligaciones, esto es la entrega del bien o prestación del servicio.

Fuente: Ministerio de Economía y Finanzas - SIAF.

Elaboración: BCRP, Sucursal Huancayo.

ANEXO 21

JUNÍN: INVERSIONES DEVENGADAS DEL GOBIERNO CENTRAL POR FUNCIONES 1/  
Miles de nuevos soles

Funciones	2009						2010						ENE- AGO	Funciones		
	ENE- AGO	AGO	SET	OCT	NOV	DIC	ENE	FEB	MAR	ABR	MAY	JUN			JUL	AGO
03: Plan., Gest. y Reserv. de Contingencia	2 027	138	206	209	276	574	304	207	338	308	241	346	847	209	2 800	03: Plan., Gest. y Reserv. de Contingencia
05: Orden Público y Seguridad	2 646	381	296	656	350	226	0	0	0	0	0	0	0	0	0	05: Orden Público y Seguridad
06: Justicia	1 032	178	45	4 964	443	1 243	0	42	379	972	727	720	1 140	854	4 835	06: Justicia
07: Trabajo	1	0	0	1	94	0	0	0	3	0	0	0	0	0	3	07: Trabajo
08: Comercio	158	4	0	0	0	3	0	0	0	0	0	0	0	0	0	08: Comercio
10: Agropecuaria	8 591	1 011	848	2 576	707	1 553	171	191	370	339	481	933	1 230	883	4 598	10: Agropecuaria
12: Energía	1 376	657	550	387	318	566	0	196	932	106	66	854	490	626	3 270	12: Energía
15: Transporte	45 016	2 678	11 911	10 803	8 694	8 468	567	840	952	9 493	2 663	5 073	4 531	8 694	32 814	15: Transporte
16: Comunicaciones	0	0	0	0	0	139	17	18	47	123	114	58	286	42	706	16: Comunicaciones
17: Medio Ambiente	0	0	0	0	0	0	3	0	0	0	0	8	4	2	16	17: Medio Ambiente
18: Saneamiento	1 952	17	5	34	11	90	0	0	25	32	0	0	6	11	74	18: Saneamiento
20: Salud	831	301	98	6	27	373	0	0	0	0	0	11	107	401	518	20: Salud
21: Cultura y Deporte	20	3	0	0	0	0	0	0	0	0	0	0	0	0	0	21: Cultura y Deporte
22: Educación	6 986	660	341	881	631	72	0	20	93	132	216	206	419	145	1 231	22: Educación
23: Protección Social	19	4	3	0	0	0	0	0	0	0	0	0	0	6	6	23: Protección Social
<b>TOTAL GOBIERNO CENTRAL</b>	<b>70 657</b>	<b>6 034</b>	<b>14 301</b>	<b>20 516</b>	<b>11 551</b>	<b>13 307</b>	<b>1 062</b>	<b>1 515</b>	<b>3 140</b>	<b>11 505</b>	<b>4 508</b>	<b>8 210</b>	<b>9 061</b>	<b>11 871</b>	<b>50 871</b>	<b>TOTAL GOBIERNO CENTRAL</b>

1/ Gastos en el departamento de la Presidencia del Consejo de Ministros (PCM), Poder Judicial, Ministerio Público, RENIEC y Ministerios.

Gasto Devengado: Asociado a la verificación del cumplimiento de las obligaciones, esto es la entrega del bien o prestación del servicio.

Fuente: Ministerio de Economía y Finanzas - SIAF

Elaboración: BCRP, Sucursal Huancayo.

ANEXO 22

JUNÍN: INVERSIONES DEVENGADAS DEL GOBIERNO REGIONAL DE JUNÍN POR FUNCIONES 1/  
Mes de nuevos soles

Funciones	2009						2010						Funciones			
	ENE - AGO	AGO	SET	OCT	NOV	DIC	ENE	FEB	MAR	ABR	MAY	JUN		JUL	AGO	ENE - AGO
03: Plan., Gest. y Reserv. de Contingencia	1 905	793	508	622	472	593	0	14	401	338	304	472	6 243	216	7 988	03: Plan., Gest. y Reserv. de Contingencia
04: Defensa y Seguridad Nacional	1 297	0	0	0	7	2	0	0	0	0	0	0	0	0	0	04: Defensa y Seguridad Nacional
05: Orden Público y Seguridad	196	19	59	43	3	12	0	0	0	8	0	0	0	0	8	05: Orden Público y Seguridad
07: Trabajo	11	0	8	0	29	0	0	0	0	0	0	0	0	0	0	07: Trabajo
08: Comercio	836	149	157	111	90	217	0	67	47	85	58	38	83	63	441	08: Comercio
09: Turismo	2 151	1 147	848	486	405	414	0	310	34	-115	87	115	111	284	825	09: Turismo
10: Agropecuaria	1 219	470	2 652	1 101	4 791	2 695	0	1 678	266	969	207	501	9 197	457	13 276	10: Agropecuaria
11: Pesca	16	5	5	3	6	9	0	0	0	0	0	0	0	0	0	11: Pesca
12: Energía	1 309	21	0	0	11	66	0	704	607	912	1 223	465	233	1 706	5 850	12: Energía
13: Minería	117	16	125	35	44	141	0	315	211	221	228	337	356	34	1 702	13: Minería
15: Transporte	14 305	3 260	2 466	4 059	9 921	2 643	0	1 243	700	3 332	7 373	591	3 786	6 203	23 228	15: Transporte
17: Medio Ambiente	1 170	121	161	2 595	2 567	384	0	172	207	493	148	387	279	187	1 874	17: Medio Ambiente
18: Saneamiento	48 240	3 657	2 744	3 288	1 003	2 020	0	673	-192	325	2 405	437	-537	1 600	4 710	18: Saneamiento
20: Salud	5 215	2 148	634	614	909	3 319	0	101	372	159	3 502	157	244	-1 771	2 764	20: Salud
21: Cultura y Deporte	260	146	119	314	250	249	0	72	15	19	21	40	0	7	175	21: Cultura y Deporte
22: Educación	8 873	1 124	5 570	1 627	1 188	5 257	178	463	2 541	1 722	1 677	367	1 766	5 715	14 429	22: Educación
23: Protección Social	1 663	692	131	303	183	256	0	159	114	193	17	332	407	219	1 442	23: Protección Social
<b>TOTAL GOBIERNO REGIONAL</b>	<b>88 783</b>	<b>13 770</b>	<b>16 187</b>	<b>15 199</b>	<b>21 678</b>	<b>18 276</b>	<b>178</b>	<b>5 970</b>	<b>5 323</b>	<b>8 662</b>	<b>17 250</b>	<b>4 240</b>	<b>22 168</b>	<b>14 922</b>	<b>78 713</b>	<b>TOTAL GOBIERNO REGIONAL</b>

1/ Gastos del Gobierno Regional de Junín a través de su Sede Central y Unidades Ejecutoras  
Gasto Devengado: Asociado a la verificación del cumplimiento de las obligaciones, esto es la entrega del bien o prestación del servicio.  
Fuente: Ministerio de Economía y Finanzas - SIAF  
Elaboración: BCRP, Sucursal Huancayo.

ANEXO 23

JUNÍN: INVERSIONES DEVENGADAS DE LOS GOBIERNO LOCALES POR FUNCIONES 1/  
Mes de nuevos soles

Funciones	2009						2010						Funciones			
	ENE - AGO	AGO	SET	OCT	NOV	DIC	ENE	FEB	MAR	ABR	MAY	JUN		JUL	AGO	ENE - AGO
03: Plan., Gest. y Reserv. de Contingencia	14 906	2 235	1 673	1 633	1 957	4 695	136	1 098	2 578	1 917	1 587	2 106	2 116	3 465	15 004	03: Plan., Gest. y Reserv. de Contingencia
05: Orden Público y Seguridad	2 176	374	345	298	362	874	23	241	384	250	108	214	287	286	1 773	05: Orden Público y Seguridad
08: Comercio	2 689	746	121	324	513	810	10	287	328	308	339	367	508	727	2 854	08: Comercio
09: Turismo	488	139	164	98	92	162	7	48	75	71	46	308	179	98	832	09: Turismo
10: Agropecuaria	16 396	5 502	2 786	2 200	1 226	4 947	162	601	535	1 336	525	1 282	800	1 626	6 867	10: Agropecuaria
11: Pesca	1 469	19	303	127	183	415	0	5	9	7	20	23	28	29	121	11: Pesca
12: Energía	1 381	101	173	366	167	636	1	42	105	40	133	96	86	41	544	12: Energía
14: Industria	1 489	272	127	189	17	400	9	60	102	55	215	45	90	161	736	14: Industria
15: Transporte	51 829	8 393	9 227	8 507	9 025	18 561	334	3 539	7 219	4 919	5 613	5 865	7 909	7 769	43 166	15: Transporte
16: Comunicaciones	163	14	13	8	13	130	0	23	64	23	35	40	68	13	265	16: Comunicaciones
17: Medio Ambiente	14 064	2 764	2 702	1 956	1 874	4 908	128	940	1 874	1 606	1 589	1 092	1 192	1 038	9 459	17: Medio Ambiente
18: Saneamiento	24 769	9 244	9 356	5 603	16 924	27 432	85	3 214	2 022	2 507	4 339	8 647	15 176	9 999	45 991	18: Saneamiento
19: Vivienda y Desarrollo Urbano	7 291	852	3 105	2 756	1 759	5 893	19	2 168	616	438	1 247	659	604	805	6 556	19: Vivienda y Desarrollo Urbano
20: Salud	2 994	371	360	372	380	1 509	6	756	231	190	589	768	398	553	3 490	20: Salud
21: Cultura y Deporte	11 242	1 316	2 821	1 830	1 437	5 642	96	923	979	1 171	1 723	2 491	1 673	2 039	11 095	21: Cultura y Deporte
22: Educación	18 597	3 347	5 517	4 819	5 383	16 061	400	2 891	2 333	2 803	3 077	3 343	2 952	3 734	21 536	22: Educación
23: Protección Social	5 674	745	919	792	935	2 074	39	282	493	647	326	717	673	487	3 664	23: Protección Social
24: Previsión Social	0	0	0	3	0	0	0	1	12	3	1	0	0	0	17	24: Previsión Social
<b>TOTAL GOBIERNO LOCALES</b>	<b>177 617</b>	<b>36 435</b>	<b>39 713</b>	<b>31 880</b>	<b>42 245</b>	<b>95 148</b>	<b>1 454</b>	<b>17 100</b>	<b>19 961</b>	<b>18 292</b>	<b>21 512</b>	<b>28 062</b>	<b>34 740</b>	<b>32 847</b>	<b>173 969</b>	<b>TOTAL GOBIERNO LOCALES</b>

1/ Gastos de todas las Municipalidades provinciales y distritales.  
Gasto Devengado: Asociado a la verificación del cumplimiento de las obligaciones, esto es la entrega del bien o prestación del servicio.  
Fuente: Ministerio de Economía y Finanzas - SIAF  
Elaboración: BCRP, Sucursal Huancayo.

ANEXO 24

JUNÍN: DEPÓSITOS EN EL SISTEMA FINANCIERO  
(Miles de nuevos soles)

TIPO DE EMPRESA	2009					2010							
	AGO	SET	OCT	NOV	DIC	ENE	FEB	MAR	ABR	MAY	JUN	JUL	AGO
<b>I. EMPRESAS BANCARIAS</b>	<b>732 456</b>	<b>721 670</b>	<b>691 465</b>	<b>693 250</b>	<b>712 446</b>	<b>683 367</b>	<b>668 268</b>	<b>716 689</b>	<b>715 894</b>	<b>718 902</b>	<b>736 377</b>	<b>762 220</b>	<b>759 167</b>
Crédito	334 410	322 985	306 295	299 136	310 372	298 442	286 323	303 953	304 900	317 546	321 589	344 249	336 927
Interbank	123 013	124 392	121 452	121 954	114 487	108 670	108 866	107 595	106 909	103 254	104 431	110 602	112 585
Scotiabank	96 840	96 740	88 264	83 433	96 376	83 678	78 685	99 166	94 343	92 175	97 943	92 308	93 353
Continental	131 565	130 549	127 880	135 453	143 375	143 782	144 932	154 552	159 351	154 977	159 077	159 979	159 738
Mi Banco	36 969	37 083	37 234	36 773	37 155	37 730	38 812	40 089	39 650	39 450	41 472	42 518	44 063
Banco del Trabajo													
Banco Financiero	5 824	5 898	5 893	11 691	5 651	5 939	5 825	6 745	6 317	7 231	7 691	8 452	8 339
Azteca del Perú	3 835	4 023	4 447	4 810	5 029	5 127	4 826	4 588	4 424	4 270	4 173	4 111	4 162
<b>II. INSTITUCIONES DE MICROFINANZAS</b>	<b>361 876</b>	<b>365 073</b>	<b>369 490</b>	<b>367 766</b>	<b>356 452</b>	<b>357 593</b>	<b>360 803</b>	<b>360 768</b>	<b>382 114</b>	<b>386 645</b>	<b>398 155</b>	<b>404 833</b>	<b>407 364</b>
<b>Empresas Financieras</b>	<b>34 148</b>	<b>34 292</b>	<b>33 458</b>	<b>27 027</b>	<b>20 318</b>	<b>19 870</b>	<b>19 554</b>	<b>16 805</b>	<b>26 327</b>	<b>27 893</b>	<b>27 604</b>	<b>26 946</b>	<b>27 614</b>
CrediScotia	34 148	34 292	33 458	27 027	20 318	19 870	19 554	16 805	26 327	27 893	26 205	23 347	23 451
Financiera TFC	-	-	-	-	-	-	-	-	-	-	-	-	-
Financiera Confianza	-	-	-	-	-	-	-	-	-	-	1 398	3 599	4 163
Financiera Edificar	-	-	-	-	-	-	-	-	-	-	-	-	-
Financiera Uno	-	-	-	-	-	-	-	-	-	-	-	-	-
Financiera Efectiva	-	-	-	-	-	-	-	-	-	-	-	-	-
<b>Cajas Municipales</b>	<b>314 299</b>	<b>317 252</b>	<b>322 464</b>	<b>326 951</b>	<b>322 514</b>	<b>323 773</b>	<b>326 913</b>	<b>329 337</b>	<b>340 704</b>	<b>343 136</b>	<b>353 935</b>	<b>359 495</b>	<b>359 912</b>
CMAC Huancayo	313 528	316 350	321 300	325 695	320 855	321 420	324 212	326 035	336 473	338 057	347 289	351 586	350 743
CMAC Arequipa	745	863	1 060	1 139	1 326	1 556	1 606	2 041	2 645	3 445	4 114	4 738	5 280
CMAC Plura	26	38	104	117	127	191	209	249	288	343	382	441	548
CMAC del Santa					206	606	887	1 012	1 250	1 233	2 080	2 603	2 751
CMCP Lima									47	58	70	127	590
<b>Cajas Rurales</b>	<b>13 430</b>	<b>13 529</b>	<b>13 568</b>	<b>13 788</b>	<b>13 620</b>	<b>13 949</b>	<b>14 335</b>	<b>14 626</b>	<b>15 083</b>	<b>15 616</b>	<b>16 617</b>	<b>18 393</b>	<b>19 839</b>
Profinanzas	13 252	13 293	13 276	13 514	13 334	13 790	14 125	14 347	14 838	15 298	16 284	18 019	19 407
Credinka	177	236	292	274	286	159	210	279	246	318	333	373	431
<b>EDPYMES</b>	<b>-</b>	<b>-</b>	<b>-</b>	<b>-</b>	<b>-</b>	<b>-</b>	<b>-</b>	<b>-</b>	<b>-</b>	<b>-</b>	<b>-</b>	<b>-</b>	<b>-</b>
Edpyme Confianza	-	-	-	-	-	-	-	-	-	-	-	-	-
Edpyme Raíz	-	-	-	-	-	-	-	-	-	-	-	-	-
Edpyme Efectiva	-	-	-	-	-	-	-	-	-	-	-	-	-
Edpyme Proempresa	-	-	-	-	-	-	-	-	-	-	-	-	-
Edpyme Solidaridad	-	-	-	-	-	-	-	-	-	-	-	-	-
<b>III. BANCO DE LA NACIÓN</b>	<b>289 547</b>	<b>286 914</b>	<b>280 836</b>	<b>282 761</b>	<b>296 601</b>	<b>309 251</b>	<b>306 143</b>	<b>302 650</b>	<b>299 504</b>	<b>299 504</b>	<b>281 610</b>	<b>281 610</b>	<b>281 610</b>
<b>TOTAL ( I + II + III )</b>	<b>1 383 880</b>	<b>1 373 657</b>	<b>1 341 790</b>	<b>1 343 777</b>	<b>1 365 499</b>	<b>1 350 211</b>	<b>1 335 214</b>	<b>1 380 106</b>	<b>1 397 512</b>	<b>1 405 051</b>	<b>1 416 143</b>	<b>1 448 664</b>	<b>1 448 141</b>
<b>En Moneda Nacional (M/N)</b>	<b>1 024 364</b>	<b>1 025 164</b>	<b>1 008 761</b>	<b>1 019 610</b>	<b>1 048 659</b>	<b>1 042 479</b>	<b>1 040 387</b>	<b>1 078 956</b>	<b>1 084 480</b>	<b>1 090 738</b>	<b>1 093 116</b>	<b>1 120 004</b>	<b>1 118 705</b>
<b>En Moneda Extranjera (M/E)</b>	<b>359 516</b>	<b>348 493</b>	<b>333 029</b>	<b>324 167</b>	<b>316 840</b>	<b>307 732</b>	<b>294 827</b>	<b>301 150</b>	<b>313 032</b>	<b>314 313</b>	<b>323 027</b>	<b>328 660</b>	<b>329 436</b>

Fuente: Superintendencia de Banca y Seguros (SB S).

Elaboración: BCRP, Sucursal Huancayo.

ANEXO 25

JUNÍN: DEPÓSITOS EN EMPRESAS BANCARIAS Y DE MICROFINANZAS POR PRINCIPALES PROVINCIAS - AGOSTO 2010  
(Miles de nuevos soles)

ENTIDADES FINANCIERAS	DEPÓSITOS										TOTAL DEPÓSITOS				
	HUANCAYO			YAULI			TARMA			CHANCHAMAYO			JUNÍN		
	M/N	M/E	TOTAL	M/N	M/E	TOTAL	M/N	M/E	TOTAL	M/N	M/E	TOTAL	M/N	M/E	TOTAL
<b>I. EMPRESAS BANCARIAS</b>	341 361	214 669	556 029	38 792	21 211	60 003	23 337	15 040	38 377	45 614	18 268	63 882	480 718	278 449	759 167
Crédito	109 051	81 300	190 351	18 361	8 117	26 478	16 912	13 115	30 027	36 301	15 768	52 069	209 440	127 487	336 927
Interbank	71 685	38 602	110 287	1 049	1 249	2 298	-	-	-	-	-	-	72 734	39 851	112 585
Scotiabank 1/	52 015	41 338	93 353	-	-	-	-	-	-	-	-	-	52 015	41 338	93 353
Continental	76 584	45 748	122 332	19 370	11 846	31 215	-	-	-	4 709	1 481	6 191	100 662	59 075	159 738
Mi Banco	23 293	5 327	28 620	-	-	-	5 095	1 886	6 982	4 589	1 018	5 607	35 759	8 304	44 063
Financiero 2/	6 064	2 220	8 284	12	0	12	11	-	11	15	-	15	6 119	2 220	8 339
Azteca del Perú 3/	2 670	135	2 804	-	-	-	1 319	39	1 358	-	-	-	3 988	174	4 162
<b>II. INSTITUCIONES DE MICROFINANZAS</b>	262 020	35 720	297 740	19 341	6 838	26 180	19 507	4 237	23 744	21 421	2 070	23 491	356 377	50 987	407 364
<b>EMPRESAS FINANCIERAS</b>	21 152	2 868	24 021	640	283	923	1 587	110	1 697	-	-	-	24 352	3 262	27 614
CrediScotia 4/	18 263	2 568	20 831	640	283	923	1 587	110	1 697	-	-	-	20 490	2 961	23 451
Financiera TFC 5/	-	-	-	-	-	-	-	-	-	-	-	-	-	-	-
Financiera Confianza 6/	2 889	300	3 190	-	-	-	-	-	-	-	-	-	3 863	300	4 163
Financiera Edificar 7/	-	-	-	-	-	-	-	-	-	-	-	-	-	-	-
Financiera Uno 8/	-	-	-	-	-	-	-	-	-	-	-	-	-	-	-
Financiera Efectiva 9/	-	-	-	-	-	-	-	-	-	-	-	-	-	-	-
<b>CAJAS MUNICIPALES</b>	237 802	32 347	270 150	18 702	6 555	25 257	11 439	2 664	14 104	17 328	1 665	18 993	314 559	45 352	359 912
CMAC Huancayo	231 867	31 771	263 758	16 779	6 084	22 863	11 439	2 664	14 104	17 328	1 665	18 993	306 439	44 304	350 743
CMAC Arequipa 10/	2 627	259	2 886	1 922	472	2 394	-	-	-	-	-	-	4 550	731	5 280
CMAC Piura 11/	140	25	165	-	-	-	-	-	-	-	-	-	523	25	548
CMAC del Santa 12/	2 459	292	2 751	-	-	-	-	-	-	-	-	-	2 459	292	2 751
CMCP LIMA 13/	589	1	590	-	-	-	-	-	-	-	-	-	589	1	590
<b>CAJAS RURALES</b>	3 065	504	3 569	-	-	-	6 481	1 462	7 943	4 093	405	4 498	17 465	2 374	19 839
Profinanzas	2 720	418	3 138	-	-	-	6 481	1 462	7 943	4 093	405	4 498	17 120	2 287	19 407
Credinka 14/	345	86	431	-	-	-	-	-	-	-	-	-	345	86	431
<b>EDPYMES</b>	-	-	-	-	-	-	-	-	-	-	-	-	-	-	-
Edpyme Raíz	-	-	-	-	-	-	-	-	-	-	-	-	-	-	-
Edpyme Proempresa 15/	-	-	-	-	-	-	-	-	-	-	-	-	-	-	-
Edpyme Solidaridad 16/	-	-	-	-	-	-	-	-	-	-	-	-	-	-	-
<b>TOTAL ( I + II )</b>	<b>603 380</b>	<b>250 389</b>	<b>853 769</b>	<b>58 134</b>	<b>28 049</b>	<b>86 183</b>	<b>42 844</b>	<b>19 277</b>	<b>62 121</b>	<b>67 035</b>	<b>20 338</b>	<b>87 372</b>	<b>837 095</b>	<b>329 436</b>	<b>1 166 531</b>

1/ Scotiabank a partir de setiembre de 2006, antes Banco Wies.

2/ Banco Financiero a partir de octubre de 2007.

3/ Azteca del Perú a partir de enero de 2008.

4/ CrediScotia a partir de enero de 2009, antes Banco de Trabajo.

5/ Financiera TFC a partir de agosto de 2008.

6/ Financiera Confianza a partir de setiembre de 2009, antes Edpyme Confianza.

7/ Financiera Edificar a partir de diciembre de 2009.

8/ Financiera Uno a partir de marzo de 2010.

9/ Financiera Efectiva a partir de abril de 2010, antes Edpyme Efectiva.

10/ CMAC Arequipa a partir de abril de 2009.

11/ CMAC Piura a partir de abril de 2009.

12/ CMAC Del Santa a partir de diciembre de 2009.

13/ CMCP Lima a partir de abril de 2010.

14/ Credinka a partir de abril de 2009.

15/ Edpyme Proempresa a partir de abril de 2009.

16/ Edpyme Solidaridad a partir de octubre de 2009.

Fuente: Superintendencia de Banca y Seguros (SBS).

Elaboración: BCRP, Sucursal Huancayo.



ANEXO 26

JUNÍN: CRÉDITO DEL SISTEMA FINANCIERO AL SECTOR PRIVADO  
(Miles de nuevos soles)

TIPO DE EMPRESA	2009					2010							
	AGO	SET	OCT	NOV	DIC	ENE	FEB	MAR	ABR	MAY	JUN	JUL	Ago
<b>I. EMPRESAS BANCARIAS</b>	<b>994 232</b>	<b>1 007 146</b>	<b>1 023 722</b>	<b>1 022 874</b>	<b>1 040 007</b>	<b>1 024 227</b>	<b>1 038 864</b>	<b>1 063 968</b>	<b>1 087 400</b>	<b>1 091 204</b>	<b>1 108 068</b>	<b>1 137 134</b>	<b>1 155 252</b>
Crédito	349 165	346 434	349 200	347 566	354 000	343 660	347 843	351 269	364 483	364 420	366 887	380 032	379 063
Interbank	89 392	100 287	101 668	103 574	104 533	103 650	101 657	105 194	104 352	106 047	106 917	110 893	118 978
Scotiabank	75 842	75 058	78 522	63 193	72 120	68 760	69 998	75 125	77 880	77 498	79 070	79 681	79 951
Continental	263 061	261 990	263 797	274 552	273 444	272 253	278 076	284 655	291 704	293 030	301 866	307 996	317 022
Mi Banco	173 575	179 049	184 528	187 758	189 097	189 172	194 248	200 368	202 304	202 948	205 306	209 247	210 539
Banco del Trabajo													
Banco Financiero	41 559	42 662	44 290	44 476	45 001	44 905	45 222	45 685	44 963	45 512	46 337	47 613	47 991
Azteca del Perú	1 638	1 666	1 717	1 756	1 812	1 827	1 821	1 672	1 714	1 749	1 684	1 672	1 708
<b>II. INSTITUCIONES DE MICROFINANZAS</b>	<b>604 988</b>	<b>615 885</b>	<b>641 648</b>	<b>659 412</b>	<b>673 364</b>	<b>670 193</b>	<b>680 822</b>	<b>693 904</b>	<b>704 717</b>	<b>710 120</b>	<b>719 528</b>	<b>735 008</b>	<b>756 493</b>
<b>Empresas Financieras</b>	<b>54 430</b>	<b>209 847</b>	<b>215 941</b>	<b>221 133</b>	<b>224 614</b>	<b>225 462</b>	<b>229 255</b>	<b>233 959</b>	<b>245 529</b>	<b>246 076</b>	<b>249 490</b>	<b>254 770</b>	<b>262 246</b>
CrediScotia	53 018	54 493	55 635	57 324	58 983	60 695	62 486	64 625	66 608	68 344	70 972	73 350	75 356
Financiera TFC	1 412	1 402	1 338	1 301	1 282	1 253	1 402	1 400	1 452	1 572	1 717	1 903	2 086
Financiera Confianza		153 952	158 968	162 507	164 347	163 189	164 442	166 186	166 954	163 572	159 419	158 967	162 627
Financiera Edificar					1	326	925	1 555	2 318	3 162	4 439	5 504	6 105
Financiera Uno								192	477	1 297	4 569	6 557	7 561
Financiera Efectiva									7 720	8 129	8 373	8 488	8 511
<b>Cajas Municipales</b>	<b>290 788</b>	<b>291 955</b>	<b>294 012</b>	<b>298 015</b>	<b>303 130</b>	<b>298 298</b>	<b>301 855</b>	<b>308 342</b>	<b>313 651</b>	<b>317 825</b>	<b>325 683</b>	<b>334 251</b>	<b>344 114</b>
CMA C Huancayo	286 389	286 568	287 533	290 368	294 360	288 722	291 039	295 675	298 575	299 990	304 798	309 681	315 688
CMA C Arequipa	3 468	3 885	4 456	5 055	5 301	5 716	6 134	7 377	8 984	10 546	12 125	14 873	17 822
CMA C Piura	930	1 502	2 023	2 593	3 132	3 253	3 521	3 724	3 805	4 306	5 024	5 298	5 677
CMA C del Santa					336	607	1 161	1 567	2 238	2 701	3 045	3 323	3 618
CMCP Lima									50	282	691	1 075	1 309
<b>Cajas Rurales</b>	<b>52 846</b>	<b>54 888</b>	<b>57 187</b>	<b>59 439</b>	<b>61 616</b>	<b>62 840</b>	<b>63 726</b>	<b>64 297</b>	<b>65 397</b>	<b>65 133</b>	<b>63 121</b>	<b>64 234</b>	<b>67 364</b>
Profinanzas	51 977	53 704	55 300	56 900	58 912	59 216	59 947	60 505	61 516	61 331	59 206	60 114	63 307
Credinka	869	1 185	1 887	2 539	2 704	3 624	3 779	3 792	3 880	3 802	3 915	4 119	4 057
<b>EDPYMES</b>	<b>206 924</b>	<b>59 195</b>	<b>74 508</b>	<b>80 824</b>	<b>84 004</b>	<b>83 593</b>	<b>85 986</b>	<b>87 305</b>	<b>80 141</b>	<b>81 087</b>	<b>81 234</b>	<b>81 754</b>	<b>82 769</b>
Edpyme Confianza	149 302												
Edpyme Raíz	48 588	50 020	51 680	53 827	54 656	54 133	55 541	56 238	56 492	56 836	56 606	56 596	57 261
Edpyme Efectiva	7 942	7 935	7 975	7 962	8 814	8 651	8 535	7 833					
Edpyme Proempresa	1 092	1 240	1 405	1 749	2 108	2 105	2 195	2 339	2 415	2 492	2 624	2 666	2 624
Edpyme Solidaridad			13 448	17 286	18 426	18 704	19 715	20 895	21 235	21 760	22 004	22 491	22 885
<b>III. BANCO DE LA NACIÓN</b>				<b>103 366</b>	<b>110 001</b>	<b>110 001</b>	<b>110 001</b>	<b>109 757</b>	<b>109 757</b>	<b>115 535</b>	<b>118 637</b>	<b>118 637</b>	<b>118 637</b>
<b>IV. AGROBANCO</b>	<b>16 377</b>	<b>16 521</b>	<b>18 187</b>	<b>22 830</b>	<b>34 651</b>	<b>37 060</b>	<b>38 315</b>	<b>40 654</b>	<b>42 985</b>	<b>42 995</b>	<b>40 761</b>	<b>40 761</b>	<b>40 761</b>
<b>TOTAL ( I + II + III + IV )</b>	<b>1 615 596</b>	<b>1 639 552</b>	<b>1 683 557</b>	<b>1 808 482</b>	<b>1 858 024</b>	<b>1 841 482</b>	<b>1 868 002</b>	<b>1 908 282</b>	<b>1 944 860</b>	<b>1 959 855</b>	<b>1 986 994</b>	<b>2 031 540</b>	<b>2 071 143</b>

Fuente: Superintendencia de Banca y Seguros (SB S).

Elaboración: BCRP, Sucursal Huancayo.

ANEXO 27

JUNÍN: CRÉDITO DEL SISTEMA FINANCIERO POR PRINCIPALES PROVINCIAS, SIN INCLUIR AL BANCO DE LA NACIÓN Y AGROBANCO - AGOSTO 2010  
(Saldos en miles de nuevos soles)

ENTIDADES FINANCIERAS	COLOCACIONES												TOTAL COLOCACIONES		
	HUANCAYO			YAULI			TARMA			CHANCHAMAYO			JUNÍN		
	M/N	M/E	TOTAL	M/N	M/E	TOTAL	M/N	M/E	TOTAL	M/N	M/E	TOTAL	M/N	M/E	TOTAL
<b>I. EMPRESAS BANCARIAS</b>	<b>659 797</b>	<b>172 685</b>	<b>832 482</b>	<b>58 039</b>	<b>31 607</b>	<b>89 647</b>	<b>42 370</b>	<b>11 365</b>	<b>53 735</b>	<b>88 055</b>	<b>23 501</b>	<b>111 557</b>	<b>905 579</b>	<b>249 673</b>	<b>1 155 252</b>
Crédito	178 334	57 583	235 917	21 081	3 993	25 074	22 135	6 561	28 697	34 333	17 027	51 360	285 205	93 857	379 063
Interbank	96 672	14 801	111 473	7 438	67	7 505							104 110	14 868	118 978
Scotiabank 1/	66 434	13 516	79 951										66 434	13 516	79 951
Continental	166 520	65 700	232 221	29 461	27 548	57 009				23 296	4 496	27 792	219 278	97 744	317 022
M Banco	106 013	17 808	123 822				19 941	4 803	24 744	30 237	1 974	32 211	184 133	26 407	210 539
Financiero 2/	44 347	3 276	47 623	59	(0)	59	61	1	61	190	4	193	44 711	3 280	47 991
Azteca del Perú 3/	1 475	-	1 475				233	0	233				1 708	0	1 708
<b>II. INSTITUCIONES DE MICROFINANZAS</b>	<b>382 225</b>	<b>32 829</b>	<b>415 054</b>	<b>29 325</b>	<b>1 074</b>	<b>30 399</b>	<b>66 863</b>	<b>1 753</b>	<b>68 616</b>	<b>93 323</b>	<b>1 375</b>	<b>94 698</b>	<b>717 638</b>	<b>38 855</b>	<b>756 493</b>
<b>EMPRESAS FINANCIERAS</b>	<b>142 995</b>	<b>12 814</b>	<b>155 809</b>	<b>7 198</b>	<b>158</b>	<b>7 355</b>	<b>22 989</b>	<b>471</b>	<b>23 459</b>	<b>30 901</b>	<b>641</b>	<b>31 541</b>	<b>247 290</b>	<b>14 956</b>	<b>262 246</b>
CrediScotia 4/	60 570	61	60 631	790	0	790	13 617	318	13 936				74 977	380	75 356
Financiera TFC 5/	1 651	-	1 651				226	-	226	209	-	209	2 086	0	2 086
Financiera Confianza 6/	61 565	12 600	74 165	6 408	158	6 566	7 625	152	7 777	29 398	641	30 038	148 203	14 424	162 627
Financiera Edificar 7/	5 952	153	6 105	-	-	-	-	-	-	-	-	-	5 952	153	6 105
Financiera Uno 8/	7 561	-	7 561	-	-	-	-	-	-	-	-	-	7 561	-	7 561
Financiera Efectiva 9/	5 696	-	5 696				1 520	0	1 520	1 294	0	1 294	8 511	-	8 511
<b>CAJAS MUNICIPALES</b>	<b>171 749</b>	<b>19 318</b>	<b>191 066</b>	<b>22 127</b>	<b>916</b>	<b>23 043</b>	<b>21 248</b>	<b>675</b>	<b>21 922</b>	<b>43 374</b>	<b>502</b>	<b>43 876</b>	<b>321 753</b>	<b>22 361</b>	<b>344 114</b>
CMAC Huancayo	156 225	19 014	175 239	12 824	825	13 649	21 248	675	21 922	43 374	502	43 876	293 722	21 966	315 688
CMAC Arequipa 10/	8 124	304	8 428	9 303	91	9 394							17 427	395	17 822
CMAC Rura 11/	2 472	-	2 472										5 677	-	5 677
CMAC del Santa 12/	3 618	-	3 618										3 618	0	3 618
CMCP LIMA 13/	1 309	-	1 309										1 309	0	1 309
<b>CAJAS RURALES</b>	<b>14 910</b>	<b>69</b>	<b>14 978</b>	<b>-</b>	<b>-</b>	<b>-</b>	<b>16 755</b>	<b>608</b>	<b>17 363</b>	<b>13 589</b>	<b>232</b>	<b>13 821</b>	<b>66 454</b>	<b>909</b>	<b>67 364</b>
Profianzas	4 043	14	4 057										4 043	14	4 057
Credinka 14/	10 867	54	10 921				16 755	608	17 363	13 589	232	13 821	62 412	895	63 307
<b>EDPYMES</b>	<b>52 572</b>	<b>629</b>	<b>53 200</b>	<b>-</b>	<b>-</b>	<b>-</b>	<b>5 872</b>	<b>0</b>	<b>5 872</b>	<b>5 460</b>	<b>-</b>	<b>5 460</b>	<b>82 141</b>	<b>629</b>	<b>82 769</b>
Edpyme Rat	44 841	564	45 405										56 697	564	57 261
Edpyme Proempresa 15/	2 559	65	2 624				5 872	0	5 872	5 460	0	5 460	2 559	65	2 624
Edpyme Solidaridad 16/	5 172	-	5 172										22 885	0	22 885
<b>TOTAL (I + II)</b>	<b>1 042 021</b>	<b>205 514</b>	<b>1 247 536</b>	<b>87 364</b>	<b>32 681</b>	<b>120 045</b>	<b>109 233</b>	<b>13 118</b>	<b>122 351</b>	<b>181 378</b>	<b>24 876</b>	<b>206 254</b>	<b>1 623 217</b>	<b>288 528</b>	<b>1 911 745</b>

1/ Scotiabank a partir de setiembre de 2006, antes Banco Wiese.

2/ Banco Financiero a partir de octubre de 2007.

3/ Azteca del Perú a partir de enero de 2008.

4/ CrediScotia a partir de enero de 2009, antes Banco de Trabajo.

5/ Financiera TFC a partir de agosto de 2008.

6/ Financiera Confianza a partir de setiembre de 2009, antes Edpyme Confianza.

7/ Financiera Edificar a partir de diciembre de 2009.

8/ Financiera Uno a partir de marzo de 2010.

9/ Financiera Efectiva a partir de abril de 2010, antes Edpyme Efectiva.

10/ CMAC Arequipa a partir de abril de 2009.

11/ CMAC Rura a partir de abril de 2009.

12/ CMAC Del Santa a partir de diciembre de 2009.

13/ CMCP Lima a partir de abril de 2010.

14/ Credinka a partir de abril de 2009.

15/ Edpyme Proempresa a partir de abril de 2009.

16/ Edpyme Solidaridad a partir de octubre de 2009.

Fuente: Superintendencia de Banca y Seguros (SBS).

Elaboración: BCRP, Sucursa@Huancayo.

ANEXO 28

JUNÍN: CARTERA PESADA DEL SISTEMA FINANCIERO  
En porcentajes

ENTIDADES FINANCIERAS	2009												2010							
	ENE	FEB	MAR	ABR	MAY	JUN	JUL	AGO	SET	OCT	NOV	DIC	ENE	FEB	MAR	ABR	MAY	JUN 3/	JUL 3/	AGO 3/
I. EMPRESAS BANCARIAS	1,7	1,8	1,6	1,9	2,3	2,0	1,8	1,8	2,4	2,4	2,5	1,8	1,8	2,9	3,0	3,0	2,9	2,9	2,9	2,9
II. INSTITUCIONES DE MICROFINANZAS																				
Empresas Financieras	3,6	4,1	5,1	0,8	0,9	0,2	0,2	3,1	3,1	0,1	3,3	3,1	3,1	3,5	3,5	3,6	3,8	3,8	3,8	3,8
Cajas Municipales	4,8	4,6	4,7	4,9	5,1	5,4	5,5	5,4	5,4	6,0	5,4	5,4	5,4	5,7	5,4	5,5	4,8	4,8	4,8	4,8
Cajas Rurales	2,7	3,2	3,4	3,1	3,3	3,1	3,1	2,9	4,0	4,9	4,5	2,9	2,9	5,6	6,0	6,4	6,1	6,1	6,1	6,1
EDPYMEs	3,2	3,4	3,3	3,3	3,9	4,3	4,4	6,7	6,8	4,8	4,9	6,7	6,7	5,2	4,9	5,3	5,7	5,7	5,7	5,7
IV. BANCO DE LA NACIÓN 1/														0,8	0,7	0,7	0,7	0,7	0,7	0,7
III. AGROBANCO 2/	3,8	3,7	4,7	4,2	4,2	4,6	7,1	5,0	4,3	5,7	5,8	5,0	5,0	2,5	2,6	2,3	2,3	2,3	2,3	2,3
<b>TOTAL SISTEMA FINANCIERO</b>	<b>2,7</b>	<b>2,7</b>	<b>2,6</b>	<b>2,8</b>	<b>3,2</b>	<b>3,1</b>	<b>3,0</b>	<b>3,0</b>	<b>3,3</b>	<b>3,3</b>	<b>3,3</b>	<b>3,0</b>	<b>3,0</b>	<b>3,5</b>	<b>3,5</b>	<b>3,5</b>	<b>3,3</b>	<b>3,3</b>	<b>3,3</b>	<b>3,3</b>

1/ Sólo considera los créditos de consumo.

2/ No considera los créditos a las demás empresas del Sistema Financiero.

3/ Preliminar

Fuente: Hasta noviembre de 2007, empresas financieras del departamento.

A partir de diciembre de 2007, Superintendencia de Banca y Seguros (SBS).

Elaboración: BCRP, Sucursal Huancayo.

## VII. FICHA TÉCNICA

### Metodología del Cálculo del Indicador de Actividad Económica Regional de Junín

El Indicador de Actividad Económica Regional es un indicador parcial de corto plazo, que busca medir el desenvolvimiento de la economía regional, a partir de la evolución de la actividad de los principales sectores. Los sectores considerados representan el 59,9 por ciento del Valor Agregado Bruto del departamento, publicado por el INEI.

El indicador regional, se obtiene mediante la agregación ponderada de los índices sectoriales, utilizando como factor de ponderación la estructura porcentual anual del año 2007, elaborado por el INEI.

$$\text{Indicador Regional} = \sum_{i=1}^n I_{\text{sector } i(t)} * w_i$$

$I_i$  = Índice del sector  $i$  en el período (mes)  $t$

$n$  = Número de sectores que componen el índice

$w_i$  = Peso relativo ponderado del sector  $i$  en base a su contribución al PBI departamental 2007.

Los sectores que incluye el indicador son: agropecuario, minería, manufactura, electricidad, construcción, servicios gubernamentales y servicios financieros.

El índice de los sectores agropecuario, minería, manufactura y electricidad se calcula en base al Valor Bruto de Producción, de la siguiente manera:

$$\text{Indice sector } i = \left[ \frac{VBP_{it}}{VBP_i \text{ prom. 2007}} \right] * 100$$

Donde:

$i$  = Sector analizado

$VBP_{it}$  = Valor Bruto de la Producción del sector  $i$  del mes  $t$  a precios de 1994.

$VBP_{i \text{ prom } 2007}$  = Valor Bruto de Producción promedio 2007 del sector  $i$  a precios de 1994.

#### Características del procedimiento:

a) La clasificación de los sectores productivos se basa en la Clasificación Industrial Internacional Uniforme (CIU-Revisión 3).

b) Las fuentes de la información sectorial son:

- Para los sectores agropecuario y minería, los respectivos ministerios sectoriales.

- Para el sector manufactura, son a partir de encuestas directas aplicadas a empresas representativas de las principales ramas industriales.

- Para el sector electricidad, la fuente es el Organismo Supervisor de la Inversión en Energía y Minería (Osinermin).

- Para el sector construcción, la fuente es la empresa Cemento Andino.

- Para los sectores servicios gubernamentales y servicios financieros, las fuentes son el Ministerio de Economía y Finanzas (Sistema Integrado de Administración Financiera del Sector Público SIAF-SP) y la Superintendencia de Banca, Seguros y AFP, respectivamente.

c) El valor bruto de producción (VBP) de los sectores agropecuario, minería, y electricidad, se obtiene de la aplicación de los precios del año base (1994), a los volúmenes de producción de los sectores respectivos. Los precios del año base, son los utilizados por la Dirección Nacional de Cuentas Nacionales del INEI.

d) El VBP del sector construcción se estima de manera indirecta y se utiliza como información básica los despachos de cemento.

- e) El VBP del sector servicios gubernamentales se calcula a partir del gasto en *Remuneraciones* y compra de *Bienes y Servicios* del Gobierno Regional, que se deflactan a precios del año 1994, utilizando el IPC e IPM, respectivamente. La fuente es el Ministerio de Economía y Finanzas
- f) El VBP del sector Servicios Financieros se calcula a partir de la sumatoria de los saldos de intermediación (créditos directos y depósitos) de las instituciones financieras que operan en el departamento, deflactados a precios de 1994, utilizando el IPC.

**ESTRUCTURA  
INDICADOR REGIONAL**

Sectores	Ponderación 2007
Agropecuario	12,9
Minería	10,7
Manufactura	16,0
Electricidad y Agua	4,5
Construcción	7,3
Servicios Gubernamentales	6,8
Servicios Financieros	1,8
<b>TOTAL</b>	<b>59,9</b>

**Nota:** Para el caso del sector servicios financieros, se considera el peso del sector a nivel nacional