



BANCO CENTRAL DE RESERVA DEL PERÚ

**SUCURSAL HUANCAYO**

**SÍNTESIS ECONÓMICA DE JUNÍN  
JUNIO 2010<sup>1</sup>**

**DEPARTAMENTO ESTUDIOS ECONÓMICOS**

---

<sup>1</sup> En la elaboración de este informe participaron: Francisco Callupe Casaño y Miguel Angel Campos Arias.

## CONTENIDO

RESEÑA INTRODUCTORIA	3
I. ACTIVIDAD PRODUCTIVA	4
1.1. Producción	4
1.1.1 Producción Agropecuaria	5
1.1.2 Producción Minera	12
1.1.3 Producción Manufacturera	14
1.1.4 Construcción	16
1.1.5 Producción Eléctrica	16
1.1.6 Encuestas de Ventas	17
1.1.7 Expectativas Empresariales	18
1.2 Turismo	20
II. TIPO DE CAMBIO	21
2.1. Tipo de cambio	21
III. SECTOR EXTERNO	21
3.1 Exportaciones	21
IV. FINANZAS PÚBLICAS	24
4.1. Ingresos del Gobierno Central	24
4.2. Gastos del Sector Público	25
4.3. Inversiones del Sector Público	27
V. MONEDA Y CRÉDITO	29
5.1. Depósitos del Sistema Financiero	29
5.2. Crédito del Sistema Financiero	31
5.3. Crédito de las Instituciones de Microfinanzas	34
VI. INFORMACIÓN ESTADÍSTICA	
Anexo 1: Producción Agropecuaria	36
Anexo 2: Superficie Sembrada	37
Anexo 3: Superficie Cosechada	38
Anexo 4: Producción Minera Metálica	39
Anexo 5: Producción Manufacturera (IVF 1994=100)	40
Anexo 6: Producción Manufacturera (Variaciones Porcentuales)	41
Anexo 7: Producción de Minerales Refinados	42
Anexo 8: Producción Eléctrica	43
Anexo 9: Indicadores de Ocupabilidad en Establecimientos de Hospedaje Colectivo	44
Anexo 10: Tipo de Cambio en el Mercado Paralelo de la Ciudad de Huancayo	45
Anexo 11: Exportaciones FOB por Grupo de Producto	46
Anexo 12: Exportaciones de Productos Tradicionales	47
Anexo 13: Exportaciones de Productos No Tradicionales	48
Anexo 14: Exportaciones por Bloque Económico y Países	49
Anexo 15: Ingresos Corrientes del Gobierno Central	50
Anexo 16 y 17: Gasto del Sector Público y del Gobierno Central por Genérica de Gasto	51
Anexo 18 y 19: Gastos del Gobierno Regional y Gobiernos Locales por Genérica de Gasto	52
Anexo 20 y 21: Inversiones del Sector Público y del Gobierno Central por Funciones	53
Anexo 22 y 23: Inversiones del Gobierno Regional y Gobiernos Locales por Funciones	54
Anexo 24: Depósitos del Sistema Financiero	55
Anexo 25: Depósitos en Empresas Bancarias y de Microfinanzas por principales provincias	56
Anexo 26: Créditos del Sistema Financiero al Sector Privado	57
Anexo 27: Crédito de las Empresas Bancarias y de Microfinanzas por principales provincias	58
Anexo 28: Cartera Pesada del Sistema Financiero	59
VII. FICHA TÉCNICA	60

**DIRECCIÓN EN INTERNET**

<http://www.bcrp.gob.pe>

## RESEÑA INTRODUCTORIA

Entre enero y junio, el **Indicador de Actividad Económica Regional** disminuyó en 8,9 por ciento, debido a la menor actividad manufacturera, al disminuir en 8,9 por ciento, y de la producción eléctrica (-6,2 por ciento); contrarrestado parcialmente por los resultados positivos en el sector agropecuario (5,0 por ciento), minería (1,7 por ciento), construcción (7,7 por ciento), servicios gubernamentales (4,5 por ciento) y servicios financieros (8,8 por ciento).

Las **exportaciones** de junio totalizaron US\$ 44,7 millones, inferior en US\$ 7,8 millones (-14,8 por ciento), como efecto de la reducción en las ventas de productos mineros, truchas y textiles. Entre enero y junio totalizaron US\$ 185,3 millones, menor en US\$ 181,4 millones (-49,5 por ciento), debido a los nullos envíos de minerales refinados, a excepción del oro, y menores ventas de lana, alcachofas, truchas, textiles y concentrados de cobre.

Los **ingresos** corrientes del Gobierno Central (Sunat) alcanzaron en junio S/. 18,8 millones, mayor en S/. 842 miles (3,0 por ciento de variación real), al crecer las captaciones por Impuesto a la Renta y de Otros Ingresos Tributarios. Entre enero y junio, se recaudó S/. 130,1 millones, mayor en S/. 5,6 millones (3,5 por ciento), sustentado en los mayores recaudos de IGV y de Otros Ingresos Tributarios.

El **Gasto del Sector Público** sumó S/. 156,7 millones, menor en S/. 6,0 millones (-5,2 por ciento), debido a los menores gastos de los gobiernos Central y Regional. Entre enero y junio, totalizó S/. 907,3 millones, inferior en S/. 2,3 millones (-1,2 por ciento), ante los menores gastos del Gobierno Regional de Junín.

La **Inversión Pública** alcanzó S/. 40,5 millones, disminuyendo en S/. 5,2 millones (-12,9 por ciento) por menores obras del Gobierno Central y Regional, principalmente en Transporte (Gobierno Central y Regional) y Saneamiento (Gobierno Regional). En las municipalidades, las inversiones crecieron en 33,9 por ciento, debido a mayores gastos en Saneamiento. Entre enero y junio, las inversiones sumaron S/. 177,9 millones, inferior en S/. 57,9 millones (-25,2 por ciento), como efecto de los menores gastos en Saneamiento, Transporte, y Agropecuario, principalmente.

En el **sistema financiero**, los saldos de depósitos y colocaciones **de las Empresas Bancarias y de Microfinanzas** aumentaron en S/. 35,3 millones y S/. 268,4 millones (1,5 y 15,3 por ciento, respectivamente), comparado a sus similares de junio de 2009. El ratio de morosidad alcanzó 3,3 por ciento, mayor en 0,2 puntos porcentuales de su similar de junio del año previo.

## I. ACTIVIDAD PRODUCTIVA

### 1.1. Producción

Entre enero y junio, el **indicador de actividad económica regional** se redujo 8,9 por ciento, explicado principalmente por la menor actividad manufacturera, al disminuir en 8,9 por ciento, debido a la inactividad del Complejo Metalúrgico de La Oroya. También disminuyó la producción eléctrica (-6,2 por ciento);

contrarrestado parcialmente por los resultados positivos en el sector agropecuario (5,0 por ciento), minería (1,7 por ciento), construcción (7,7 por ciento), servicios gubernamentales (4,5 por ciento) y servicios financieros (8,8 por ciento).

**CUADRO Nº 1**  
**INDICADOR DE ACTIVIDAD ECONÓMICA REGIONAL 1/ 2/**  
**(Variación porcentual respecto a similar periodo del año anterior)**

Sectores	Ponderación 3/	2010
		ENERO - JUNIO
Agropecuario	12,9	5,0
Agrícola		4,2
Pecuario		11,0
Minería	10,7	1,7
Manufactura	16,0	-65,3
Primaria		-100,0
No primaria		11,3
Electricidad	4,5	-6,2
Construcción	7,3	7,7
Servicios gubernamentales	6,8	4,5
Servicios financieros	1,8	8,8
<b>TOTAL</b>	<b>59,9</b>	<b>-8,9</b>

1/ Es un indicador parcial de la actividad económica de la región que alcanza una cobertura de 59,9 por ciento del valor agregado bruto de la producción regional según cifras del INEI.

2/ Actualizado con información al 20 de julio de 2010.

3/ Considera la estructura productiva de la región para el año 2007 según cifras del INEI.

En el caso de los servicios financieros se considera como ponderación el promedio nacional para dicho año (1,8 por ciento).

Fuente: MINAG, MINEM, OSINERGMIN, MEF, SBS, Cemento Andino y emp. manufactureras.

Elaboración: BCRP, Sucursal Huancayo.

Considerando la estructura productiva de 2007, el sector manufacturero participó con el 16,0 por ciento, por lo cual su caída de 65,3 por ciento en

lo que va del año contribuyó ponderadamente con -10,4 puntos porcentuales, explicando la caída de 8,9 por ciento.

**GRÁFICO Nº 1**  
**CONTRIBUCIÓN AL CRECIMIENTO SEGÚN SECTOR**  
**Enero – Junio 2010**  
(En puntos porcentuales)

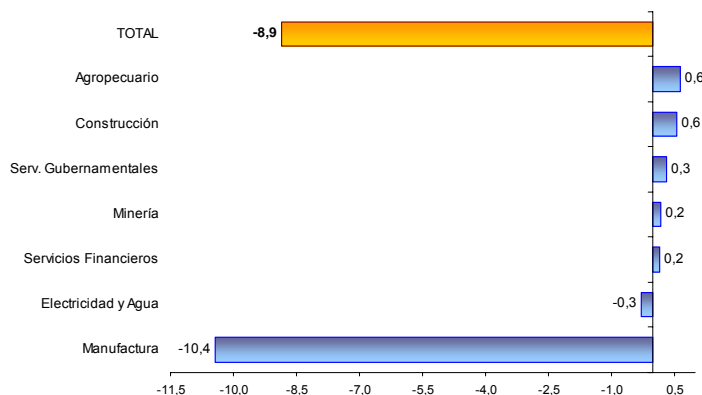

Elaboración: BCRP, Sucursal Huancayo.

### 1.1.1 Producción Agropecuaria

Creció 3,1 por ciento en el mes, sustentado en los aumentos de los sub sectores agrícola (3,2 por ciento) y pecuario (2,5 por ciento), al registrarse mayor producción de piña, naranja, plátano, café, mandarina tangerina, y pastos rye grass y trébol en el caso agrícola; y de carnes de ave, ovino, alpaca, llama y huevos, en el pecuario.

Durante el primer semestre se expandió 5,0 por ciento, como efecto de los aumentos de la parte agrícola (4,2 por ciento), ante los incrementos en piña, maíz choclo, café, naranja y pasto rye grass; así como de la parte pecuaria (11,0 por ciento), por los resultados positivos de todos los productos considerados.

**CUADRO N° 2**  
**VALOR BRUTO DE PRODUCCIÓN AGROPECUARIO**  
**(Variación porcentual real 1/)**

	JUNIO		ENERO - JUNIO	
	2009	2010	2009	2010
Sub Sector Agrícola	-12,7	3,2	-5,0	4,2
Sub Sector Pecuario	21,8	2,5	12,1	11,0
<b>Sector Agropecuario</b>	<b>-10,4</b>	<b>3,1</b>	<b>-3,3</b>	<b>5,0</b>

1/ Respecto al mismo mes o período del año anterior, a precios de 1994.

Fuente: Ministerio de Agricultura.

Elaboración: BCRP, Sucursal Huancayo.

**GRÁFICO N° 2**  
**VALOR BRUTO DE PRODUCCIÓN AGROPECUARIO 2009 - 2010**  
**(Variación porcentual real)**

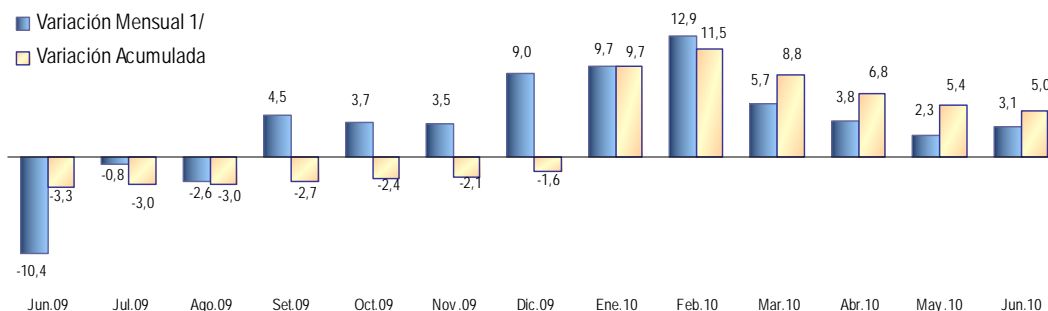

1/ Respecto a similar mes del año precedente

Elaboración: BCRP, Sucursal Huancayo.

#### Sub sector Agrícola

El incremento mensual de 3,2 por ciento se explicó por la mayor producción en la zona de ceja de selva y selva, al aumentar en piña (29,0 por ciento), naranja (8,3 por ciento), plátano (4,3 por ciento), café (4,1 por ciento) y mandarina tangerina (7,5 por ciento), principalmente; en tanto que se redujeron para la mayoría de cultivos en la zona sierra. Respecto a la piña, se explicó por la ampliación de la superficie en producción, incentivado por la mayor demanda regional y de Lima; en naranja, por la mayor demanda en la zona sierra y clima favorable; y en café, por los buenos rendimientos ante la favorable

alternancia natural de productividad que se presenta este año, además de los buenos precios de mercado. En la zona sierra la mayoría de cultivos registró disminución por menores rendimientos y/o inferiores siembras.

Entre enero y junio creció 4,2 por ciento, influenciado por mayores siembras, no obstante el registro de menores siembras por las fuertes lluvias del primer trimestre. Sobresalieron los incrementos en piña, maíz choclo, café, naranja, plátanos, y pastos rye grass y alfalfa.

**CUADRO N° 3  
PRODUCCIÓN DE PRINCIPALES PRODUCTOS AGRÍCOLAS 1/  
(En TM)**

CULTIVO	JUNIO			ENERO - JUNIO		
	2009	2010	Var. %	2009	2010	Var. %
Papa	62 298	53 011	-14,9	326 015	309 696	-5,0
Naranja	17 764	19 247	8,3	101 547	105 193	3,6
Piña	9 181	11 847	29,0	74 114	86 647	16,9
Plátano	14 538	15 166	4,3	84 378	86 106	2,0
Maíz Choclo	514	291	-43,4	75 388	80 534	6,8
Rye Grass	10 284	11 528	12,1	70 654	74 676	5,7
Pasto Braquearia	11 274	11 214	-0,5	69 807	69 770	-0,1
Pasto Elefante	10 344	10 058	-2,8	63 794	61 526	-3,6
Café	13 547	14 104	4,1	49 512	54 171	9,4
Avena Forrajera	10 429	10 499	0,7	53 236	53 585	0,7
Alfalfa	6 391	6 834	6,9	44 532	47 923	7,6
Zanahoria	5 299	4 930	-7,0	35 850	35 332	-1,4
Tangelo	5 302	5 287	-0,3	33 590	32 225	-4,1
Yuca	4 220	4 607	9,2	27 072	28 041	3,6
Mandarina Tangerina	5 500	5 911	7,5	22 610	22 833	1,0
Trebol	2 319	2 907	25,4	17 167	20 022	16,6
Arveja Grano Verde	1 498	940	-37,2	17 640	19 248	9,1
Otros	57 005	64 187	12,6	200 820	205 899	2,5

1/ Cifras preliminares.

Fuente: Dirección Regional de Agricultura Junín.

Elaboración: BCRP, Sucursal Huancayo.

**GRÁFICO N° 3  
VALOR BRUTO DE PRODUCCIÓN AGRÍCOLA 2009 - 2010  
(Variación porcentual real)**

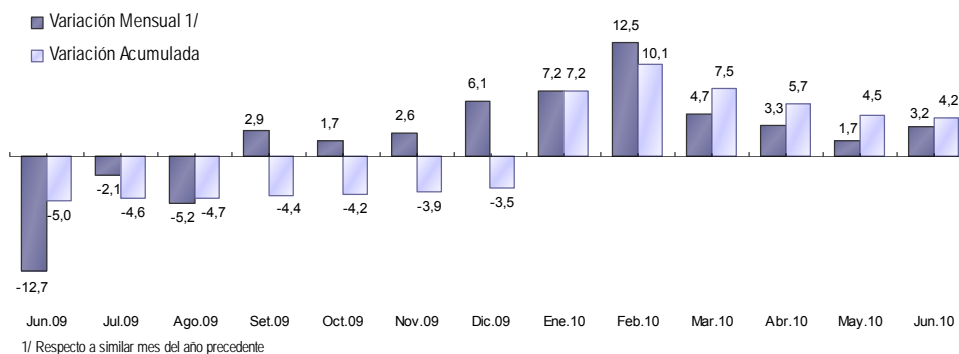

Elaboración: BCRP, Sucursal Huancayo.

**GRÁFICO N° 4  
PARTICIPACIÓN EN EL VBP AGRÍCOLA  
(ENERO - JUNIO)**

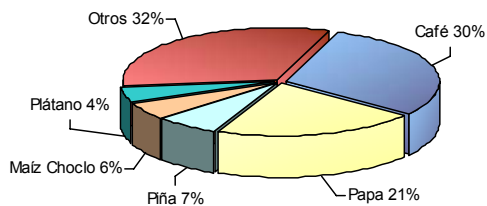

**GRÁFICO N° 5  
COMPOSICIÓN DEL VBP AGRÍCOLA  
(ENERO - JUNIO)**

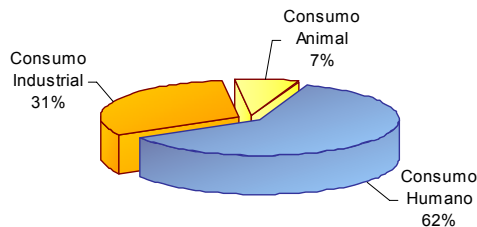

Elaboración: BCRP, Sucursal Huancayo.

Entre enero y junio, el desempeño de los principales productos de la zona sierra y de ceja de selva y selva, de acuerdo a su participación en la producción anual, y

comparado con los registros de similar periodo de 2009, observó el siguiente comportamiento:

### Papa

Con una producción de 309,7 mil toneladas, se redujo en 5,0 por ciento (16,3 mil toneladas menos), como efecto de menores rendimientos en el mes (-20,3 por ciento) y en lo que va del año (-16,0 por ciento) ante la presencia de enfermedades fungosas causadas por el exceso de humedad, principalmente la “rancha”, consecuencia de

las fuertes lluvias durante el primer trimestre del año.

Junín se consolidó en el 2009 como el tercer productor nacional (después de Puno y Huánuco), y conjuntamente con Huánuco en los principales ofertantes al mercado de Lima Metropolitana.

**GRÁFICO Nº 6  
JUNÍN: PRODUCCIÓN DE PAPA 2009 - 2010  
(En toneladas)**

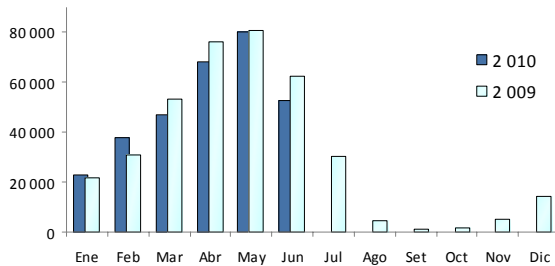

**GRÁFICO Nº 7  
PAPA: PRODUCCIÓN NACIONAL  
(En toneladas)**

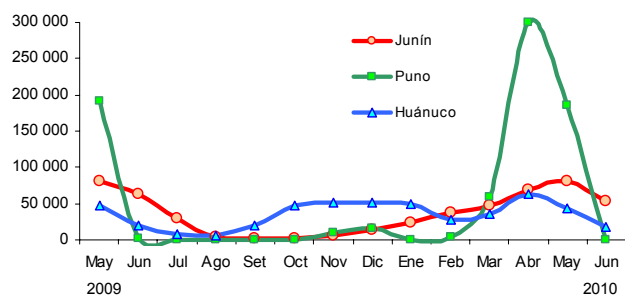

### Zanahoria

Con una producción de 35,3 mil toneladas en lo que va del año, se redujo en 517 toneladas (-1,4 por ciento), debido a la menor producción de marzo, abril, mayo y junio, explicados por menores siembras (-8,8 por ciento en lo que va de la campaña hasta el mes de junio), principalmente en el Valle del Mantaro, como efecto de la enfermedad conocida como “royal” o “manto rojo” (Aster yellow fitoplasma).

Junín se consolidó en el 2009 como el primer productor del país, seguido por Lima provincias y Arequipa. La menor producción de Junín se registra desde el 2003, pasando de una participación de 74 por ciento en el 2002 a 37 por ciento en el 2009; observándose alternadamente aumentos en la producción en Lima provincias.

**GRÁFICO Nº 8  
JUNÍN: PRODUCCIÓN DE ZANAHORIA 2009 - 2010  
(En toneladas)**

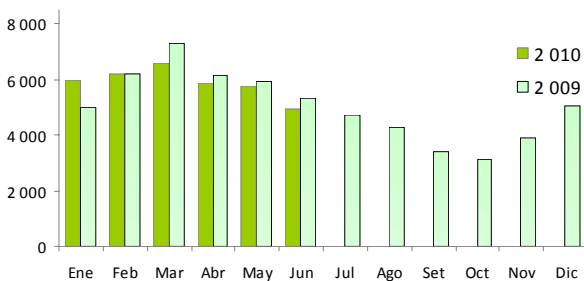

**GRÁFICO Nº 9  
ZANAHORIA: PRODUCCIÓN NACIONAL  
(En toneladas)**

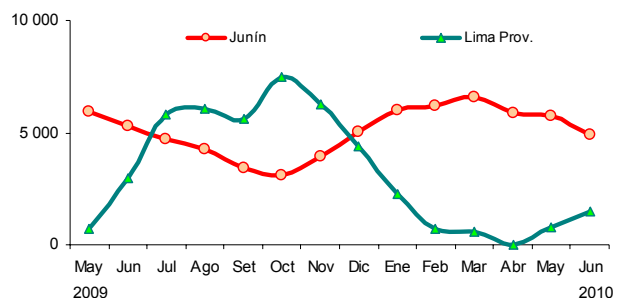

### Arveja

Registrando una producción de 19,2 mil toneladas, entre grano verde y grano seco, creció en 9,1 por ciento, explicado por mayores siembras que se incentivaron por la menor oferta de Huancavelica y Ayacucho, departamentos donde la producción se vio afectada y perdida como resultado de fuertes lluvias, granizadas e inundaciones que se

presentaron entre enero y primeros días de abril pasados.

Junín se consolidó en el 2009 como el segundo productor del país, después de Cajamarca, pero conjuntamente con Huancavelica (tercer productor) en el primer ofertante del mercado central del país.

**GRÁFICO Nº 10**  
**JUNÍN: PRODUCCIÓN DE ARVEJA 2009 - 2010**  
(En toneladas)

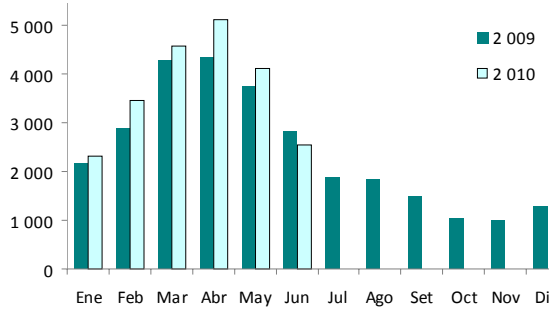

**GRÁFICO Nº 11**  
**ARVEJA: PRODUCCIÓN NACIONAL**  
(En toneladas)

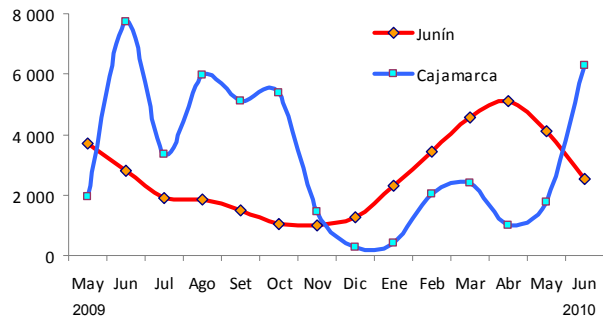

### Naranja

Con 11,5 mil hectáreas en producción se constituye en el principal fruto de la zona ceja de selva y selva de Junín. En lo que va del año alcanzó una producción de 105,2 mil toneladas, superior en 3,6 por ciento, debido a los mayores rendimientos, demanda favorable y buenos precios de mercado.

En Junín se registra la mayor producción nacional de naranja de jugo (variedad valencia), seguido por Lima provincias, Cusco e Ica, efectuándose su mayor aporte durante el primer semestre de cada año.

**GRÁFICO Nº 12**  
**JUNÍN: PRODUCCIÓN DE NARANJA 2009 - 2010**  
(En toneladas)

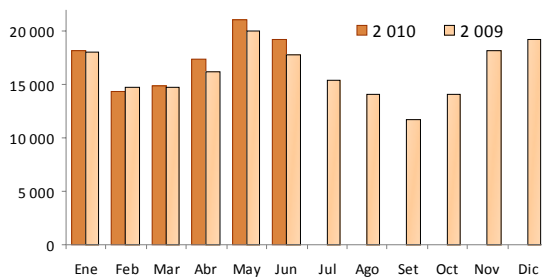

**GRÁFICO Nº 13**  
**NARANJA: PRODUCCIÓN NACIONAL**  
(En toneladas)

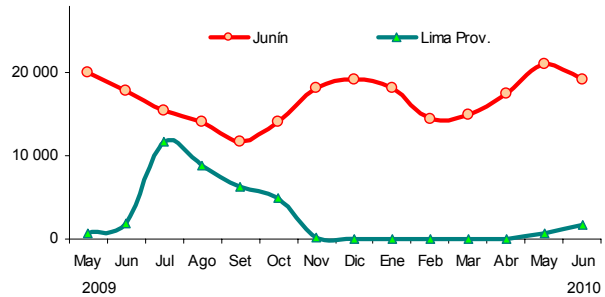

### Piña

Consolidándose como el segundo fruto de importancia departamental, con 5,7 mil hectáreas en producción, alcanzó 86,6 mil toneladas de producción en lo que va del año, creciendo en 16,9 por ciento, debido a

la mayor demanda regional, principalmente de Lima, así como del exterior.

En el 2009, Junín alcanzó el 59 por ciento de la producción del país.



**GRÁFICO Nº 14**  
**JUNÍN: PRODUCCIÓN DE PIÑA 2009 - 2010**  
(En toneladas)

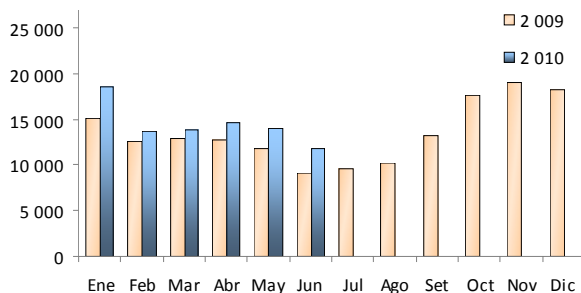

**GRÁFICO Nº 15**  
**PIÑA: PRODUCCION NACIONAL**  
(En toneladas)

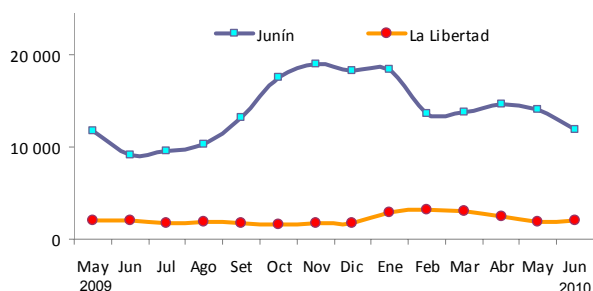

### Café

Principal producto de exportación de bandera nacional, alcanzó una producción de 54,2 mil toneladas, mayor en 9,4 por ciento, debido a mejores rendimientos por efecto de la alternancia natural de productividad, esperándose para el 2010 un ciclo de

expansión, luego de los bajos resultados en el 2009.

En el 2009, Junín, con 87,7 mil hectáreas en producción, alcanzó el primer lugar en la producción del país.

**GRÁFICO Nº 16**  
**JUNÍN: PRODUCCIÓN DE CAFÉ 2009 - 2010**  
(En toneladas)

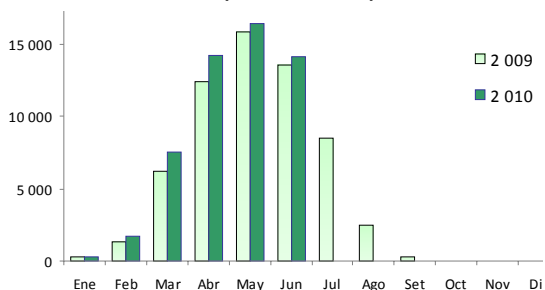

**GRÁFICO Nº 17**  
**CAFÉ: PROD. NACIONAL 2009 - 2010**  
(En toneladas)

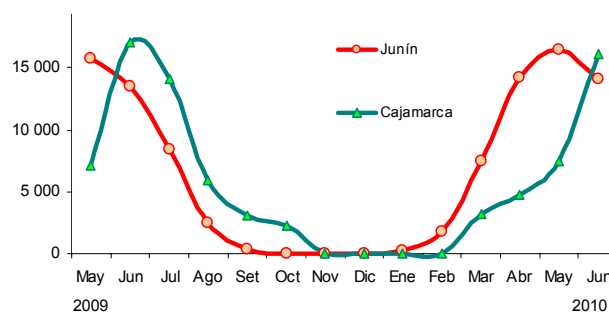

Elaboración: BCRP, Sucursal Huancayo.

### Precios en Chacra

Los precios en chacra en el mes aumentaron para la mayoría de cultivos, debido a la menor oferta ante las dificultades climáticas que se presentaron en las principales zonas productoras, tanto de la sierra como de la costa, principalmente. El incremento en el maíz choclo (113,8 por ciento) se debió a la culminación de cosechas; y en el caso de la arveja (38,0 por ciento) por la menor oferta procedente de Huancavelica y Ayacucho, zonas donde las lluvias, granizadas e

inundaciones afectaron los cultivos instalados. En cuanto a la reducción en la piña y plátano, se explicó por la mayor oferta ante el incremento de la superficie en producción.

Entre enero y junio, los precios para la mayoría de cultivos se redujeron por los mayores costos de producción en el 2009 (papa, zanahoria y yuca), así como por la mayor oferta (naranja, plátano y piña).

**CUADRO Nº 4  
PRECIOS EN CHACRA DE PRINCIPALES CULTIVOS  
(Nuevos soles por Kg.)**

CULTIVO	JUNIO			ENERO - JUNIO 1/		
	2009	2010	Var. %	2009	2010	Var. %
<b>TRANSITORIOS</b>						
Papa	0,41	0,45	10,8	0,52	0,42	-19,1
Maiz Choclo	0,41	0,87	113,8	0,57	0,64	13,7
Maiz Amiláceo	1,77	1,79	1,1	1,83	1,89	3,4
Arveja grano verde	0,92	1,27	38,0	1,05	1,59	51,3
Zanahoria	0,49	0,52	6,1	0,45	0,40	-9,6
Yuca	0,64	0,53	-17,2	0,64	0,52	-18,1
<b>PERMANENTES Y SEMI PERMANENTES</b>						
Naranja	0,27	0,31	13,6	0,37	0,37	-2,1
Plátano	0,57	0,55	-2,8	0,55	0,54	-3,6
Piña	0,45	0,32	-28,9	0,49	0,37	-23,2
Café	6,28	6,97	11,0	5,00	5,90	18,0

1/ Precio promedio

Fuente: Dirección Regional de Agricultura Junín.

Elaboración: BCRP, Sucursal Huancayo.

### Clima

Senamhi Junín dio a conocer que durante junio el tiempo ha sido bastante caluroso a partir de la media mañana, con temperaturas que alcanzaron hasta los 36°C en la zona selva (provincia de Satipo) y los 24 °C en la zona

sierra (entre los 3 000 a 3 300 m.s.n.m.). Las temperaturas mínimas no alcanzaron valores críticos respecto de su normal histórico para la fecha.

### Análisis Hidrológico

Las precipitaciones fueron muy irregulares, con poca duración e intensidad, sin aporte significativo para la agricultura. Debido a ello, los caudales de los ríos continuaron evidenciando tendencia decreciente. El río Mantaro mostró decrecimiento significativo hasta ubicarse por debajo de los registros de junio de 2009, pero aún por encima del promedio histórico para la época. Este río es de importancia no solo para el Valle del Mantaro, sino por que alimenta a la central

hidroeléctrica del Mantaro (Santiago Atúnez de Mayolo en Huancavelica), la que abastece con energía eléctrica a significativa población nacional.

En la zona ceja de selva y selva, el río Perené continuó su tendencia decreciente, luego que entre diciembre, enero y febrero pasados alcanzaran los mayores registros de los últimos años.

**GRÁFICO Nº 18  
NIVEL DEL AGUA DE RÍO MANTARO**

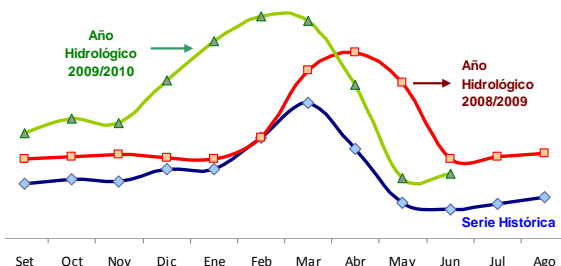

Fuente: Senamhi Junín.

Elaboración: BCRP, Sucursal Huancayo.

**GRÁFICO Nº 19  
NIVEL DEL AGUA DEL RÍO PERENÉ**

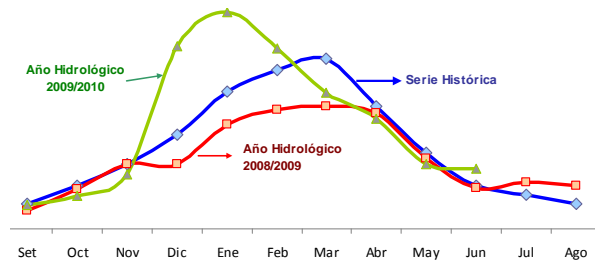

Fuente: Senamhi Junín

## Siembras

En el penúltimo mes de la campaña agrícola 2009-2010, la superficie instalada alcanzó 2 895 hectáreas, inferior en 7,0 por ciento (219 hectáreas menos), debido a que en los meses pasados se efectuaron las mayores instalaciones luego de que se pospusieran en enero y febrero pasados como efecto de las fuertes lluvias que dificultaron tal labor. Las menores lluvias del mes de junio influyeron para la no instalación en algunas zonas. Las siembras de cultivos transitorios decrecieron en 4,3 por ciento en el mes, los cuales se encuentran mayoritariamente en la zona sierra, en tanto que los permanentes y semi permanentes disminuyeron en 41,4 por ciento,

ubicándose generalmente en la zona ceja de selva y selva. Entre los cultivos con mayores reducciones sobresalieron papa, haba, arveja y maíz amarillo duro.

Faltando un mes para el término de la campaña 2009-2010, se instalaron 112 809 hectáreas, mayor en 3 710 hectáreas (3,4 por ciento) a las contabilizadas en similar periodo de la campaña anterior, registrándose mayores siembras de cultivos transitorios (en 2,5 por ciento o 2 450 hectáreas adicionales) y de los permanentes y semi permanentes (en 11,7 por ciento o 1 260 hectáreas adicionales).

**CUADRO Nº 5**  
**SUPERFICIE SEMBRADA 1/**  
**(En hectáreas)**

CULTIVO	JUNIO			CAMPAÑA AGRÍCOLA 2/		
	2009	2010	Var. %	2008 / 2009	2009 / 2010	Var. %
<b>TRANSITORIOS</b>	<b>2 882</b>	<b>2 759</b>	<b>-4,3</b>	<b>98 323</b>	<b>100 773</b>	<b>2,5</b>
Papa	1 175	997	-15,1	19 843	21 031	6,0
Cebada Grano	0	0	-	12 505	12 446	-0,5
Maíz	58	118	103,4	14 715	8 693	-40,9
Trigo	0	0	-	6 368	6 453	1,3
Maíz Choclo	0	0	-	0	6 230	-
Arveja Grano	152	124	-18,4	5 481	5 633	2,8
Yuca	154	262	70,1	5 024	5 509	9,7
Maíz A. Duro	100	83	-17,0	4 615	4 741	2,7
Avena Forrajera	100	92	-8,0	4 527	4 412	-2,5
Haba Grano Seco	122	79	-35,2	4 250	4 397	3,5
Otros	1 021	1 004	-1,7	20 995	21 228	1,1
<b>PERMANENTES Y SEMI PERMANENTES</b>	<b>232</b>	<b>136</b>	<b>-41,4</b>	<b>10 776</b>	<b>12 036</b>	<b>11,7</b>
Café	0	0	-	4 122	4 846	17,6
Cacao	52	0	-100,0	2 453	2 490	1,5
Piña	113	55	-51,3	1 564	2 248	43,7
Plátano	63	71	12,7	1 041	1 217	16,9
Naranja	0	0	-	458	434	-5,2
Otros	4	10	150,0	1 138	801	-29,6
<b>TOTAL</b>	<b>3 114</b>	<b>2 895</b>	<b>-7,0</b>	<b>109 099</b>	<b>112 809</b>	<b>3,4</b>

1/ Cifras preliminares.

2/ De agosto a julio.

3/ Siembras para ampliación de superficie en producción o reemplazo de cultivos (viejos, dañados, perdidos etc.)

Fuente: Dirección Regional de Agricultura Junín.

Elaboración: BCRP, Sucursal Huancayo.

## Sub sector Pecuario

La actividad pecuaria mensual se incrementó en 2,5 por ciento, explicado por la mayor producción de carnes de alpaca, ave y ovino,

reduciéndose en carnes de porcino y vacuno, además de leche. Destacó la mayor producción de carnes de ave (10,5 por

ciento), debido a la mayor demanda, principalmente de las pollerías.

Entre enero y junio, aumentó en 11,0 por ciento, ante los buenos resultados en todos los productos considerados, destacando los

aumentos en carnes de ave (12,4 por ciento), vacuno (13,7 por ciento) y porcino (8,2 por ciento), además de leche (12,6 por ciento), explicado en este último caso por la demanda estable de la empresa Gloria (en Concepción) y el PRONAA.

**CUADRO Nº 6  
PRODUCCIÓN PECUARIA  
(TM)**

ESPECIES	JUNIO			ENERO – JUNIO		
	2009	2010	Var. %	2009	2010	Var. %
<b>CARNE</b>						
Carne Alpaca	8,6	9,5	9,4	41,3	54,2	31,2
Carne Ave	729,6	805,9	10,5	4 282,7	4 814,1	12,4
Carne Llama	9,7	10,2	5,4	45,1	55,7	23,4
Carne Ovino	179,2	181,0	1,0	996,2	1 079,3	8,3
Carne Porcino	203,3	197,1	-3,0	1 146,1	1 240,5	8,2
Carne Vacuno	502,9	502,3	-0,1	2 704,9	3 076,3	13,7
Carne Caprino	1,2	1,6	26,8	7,0	9,1	29,6
Leche	2 526,7	2 514,4	-0,5	13 903,1	15 658,3	12,6
Huevos	57,5	58,4	1,5	319,5	340,3	6,5
Lana de Ovino	0,0	0,0	-	1 048,4	1 084,9	3,5
<b>FIBRA</b>						
Fibra Alpaca	0,0	0,0	-	58,7	46,6	-20,6
Fibra Llama	0,0	0,2	-	31,5	23,0	-27,1

Fuente: Dirección Regional de Agricultura Junín.  
Elaboración: BCRP, Sucursal Huancayo.

**GRÁFICO Nº 20  
PARTICIPACIÓN EN EL VBP  
PECUARIO  
(ENERO - JUNIO)**

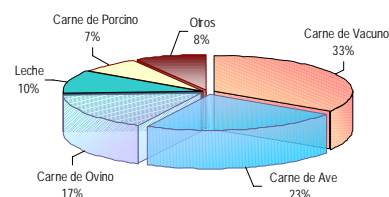

### 1.1.2 Producción Minera

Con la regularización de datos al término del primer semestre del año, la producción minera en junio creció 5,1 por ciento, explicado por la mayor producción de todos los minerales, sobresaliendo, por su importancia, en zinc (2,8 por ciento) y plata (10,2 por ciento), destacando por su significancia la mayor producción en la empresa Volcan para el caso

del zinc y por Volcan y Casapalca para la plata.

Entre enero y junio, creció 1,7 por ciento, explicado por la mayor producción de abril y junio. Sólo se redujo la producción de plomo.

**CUADRO Nº 7  
PRODUCCIÓN MINERA METALICA  
(Contenido Fino)**

	JUNIO			ENERO – JUNIO		
	2009	2010	Var. %	2009	2010	Var. %
Cobre (TMF)	999	1 127	12,8	5 805	6 258	7,8
Plomo (TMF)	2 729	2 844	4,2	18 611	17 093	-8,2
Zinc (TMF)	20 610	21 194	2,8	125 565	127 235	1,3
Plata (Kg.f)	38 835	42 803	10,2	254 583	262 240	3,0
Oro (Grm.f)	75 816	81 641	7,7	451 561	491 244	8,8
<b>TOTAL 1/</b>			<b>5,1</b>			<b>1,7</b>

1/ Variación en términos reales, a precios de 1994.  
Fuente: DGM/DPM/ Estadística Minera.  
Elaboración: BCRP, Sucursal Huancayo.

**GRÁFICO N° 21**  
**VALOR BRUTO DE PRODUCCIÓN MINERA 2009 – 2010**  
**(Variación porcentual real)**

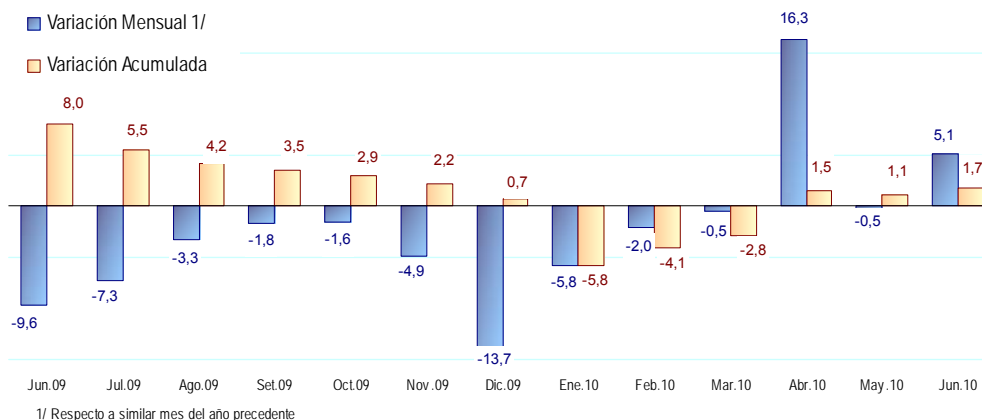

Elaboración: BCRP, Sucursal Huancayo.

En términos de VBP (a precios de 1994), en lo que va del año la producción de zinc significó el 65 por ciento del total, seguido

de plata (22 por ciento), cobre (6 por ciento), plomo (5 por ciento) y oro (3 por ciento).

**GRÁFICO N° 22**  
**PARTICIPACIÓN EN EL VBP MINERO**  
**(ENERO - JUNIO)**

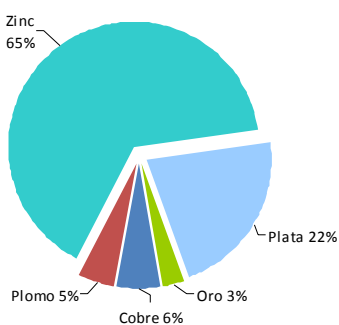

**GRÁFICO N° 23**  
**EVOLUCIÓN DEL VBP MINERO**

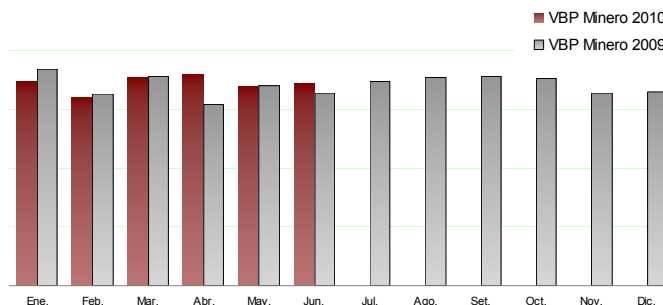

Elaboración: BCRP, Sucursal Huancayo.

**GRÁFICOS N° 24 y 25**  
**PRODUCCIÓN DE ZINC Y PLATA POR EMPRESA**  
**(Participación porcentual: Enero - Junio)**

**PRODUCCIÓN DE ZINC**

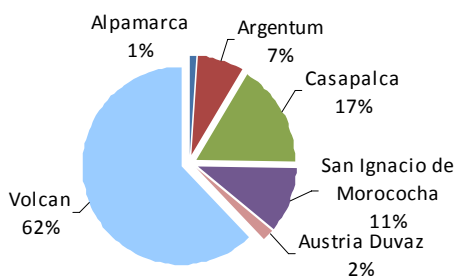

**PRODUCCIÓN DE PLATA**

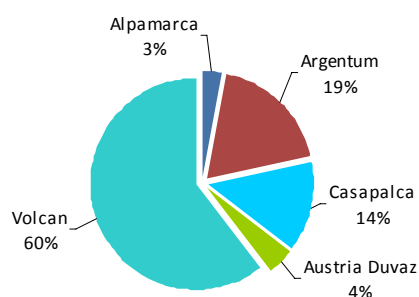

Elaboración: BCRP, Sucursal Huancayo.

### 1.1.3. Producción Manufacturera

Aumentó 17,0 por ciento en el mes, como efecto de la mayor producción del sector no primario (18,1 por ciento) y ser nula en el sector primario, al mantenerse suspendida las labores en el complejo metalúrgico de La Oroya desde junio de 2009.

Entre enero y junio, se redujo 65,3 por ciento, por la inactividad en la refinación de minerales. La manufactura no primaria creció

11,3 por ciento, ante la mayor producción de cemento y alimentos.

A consecuencia de la nula actividad de refinación de metales, cayeron las exportaciones de minerales refinados y paralelamente aumentaron los envíos al extranjero de concentrados mineros, particularmente en Pasco al incrementarse sus envíos en 88,0 por ciento entre enero y junio.

**CUADRO Nº 8**  
**VALOR BRUTO DE PRODUCCIÓN MANUFACTURERA**  
**(Variación porcentual real 1/)**

	JUNIO		ENERO - JUNIO	
	2009	2010	2009	2010
Manufactura Primaria	-99,8	-100,0	-43,7	-100,0
Manufactura No Primaria	-2,8	18,1	-5,4	11,3
<b>TOTAL SECTOR</b>	<b>-80,7</b>	<b>17,0</b>	<b>-35,6</b>	<b>-65,3</b>

1/ Respecto al mismo mes o período del año anterior, a precios de 1994.

Fuente: Empresas Industriales.

Elaboración: BCRP, Sucursal Huancayo.

### Sub sector Manufactura Primaria

La refinación de metales continuó siendo nula en el mes. En términos de valor FOB, en lo que va del año las exportaciones de minerales refinados de Junín se redujeron en US\$ 239,8 millones (-92,9 por ciento). Durante el 2009,

la producción de refinados cayó en 72,7 por ciento y sus exportaciones, en valor FOB, se redujeron en US\$ 968,8 millones (-77,3 por ciento).

**CUADRO Nº 9**  
**PRODUCCIÓN MANUFACTURERA PRIMARIA**  
**(Variación porcentual real 1/)**

	JUNIO		ENERO - JUNIO	
	2009	2010	2009	2010
<b>Refinación de metales</b>	<b>-99,8</b>	<b>-100,0</b>	<b>-43,7</b>	<b>-100,0</b>
Cobre refinado	-100,0	-	-39,8	-100,0
Plomo refinado	-100,0	-	-54,8	-100,0
Zinc refinado	-100,0	-	-53,8	-100,0
Plata refinada	-100,0	-	-41,6	-100,0
Zinc en polvo	-98,0	-100,0	-46,7	-100,0
Trióxido de arsénico	-98,8	-100,0	-52,2	-100,0
Bismuto	-94,4	-100,0	-21,3	-100,0
Otros 2/	-98,1	-100,0	-35,1	-100,0
<b>TOTAL</b>	<b>-99,8</b>	<b>-100,0</b>	<b>-43,7</b>	<b>-100,0</b>

1/ Respecto al mismo mes o período del año anterior, a precios de 1994.

2/ Oro, Selenio, Teluro, Arsénico, Antimonio, entre otros.

Fuente: Empresas Industriales.

Elaboración: BCRP, Sucursal Huancayo.

## Refinación de metales

La actividad de refinación de metales en Junín, aunado a la producción de cemento, influye en el resultado de la actividad manufacturera del departamento, sector que llegó a representar el 16,0 por ciento en la estructura productiva de Junín de 2007.

En el mes y en lo que va del año la refinación y fundición de concentrados mineros fue nula, afectando al resultado nacional, por lo cual la producción de minerales concentrados en la zona centro del país se exporten como tal.

**CUADRO Nº 10**  
**PRODUCCIÓN DE MINERALES REFINADOS 1/**  
**(Contenido fino)**

	JUNIO			ENERO - JUNIO		
	2009	2010	Var. %	2009	2010	Var. %
<b>JUNÍN</b>						
Cobre (TMF)	0	0	-	15 668	0	-100,0
Plomo (TMF)	0	0	-	26 082	0	-100,0
Zinc (TMF)	0	0	-	9 773	0	-100,0
Plata (Kg.f)	17 128	0	-100,0	319 387	0	-100,0
Oro (Grs.f)	0	0	-	469 060	0	-100,0
<b>PERÚ</b>						
Cobre (TMF)	57 383	46 678	-18,7	317 265	292 911	-7,7
Plomo (TMF)	0	0	-	26 082	0	-100,0
Zinc (TMF)	11 273	17 837	58,2	83 528	87 146	4,3
Cadmio (TMF)	25	30	21,4	160	209	30,8
Estaño (TMF)	2 923	3 090	5,7	18 505	18 174	-1,8
Plata (Kg.f)	26 985	14 454	-46,4	380 677	71 089	-81,3
Oro (Grs.f)	28 896	40 743	41,0	591 249	220 842	-62,6

1/ Incluye minerales fundidos  
Fuente: Ministerio de Energía y Minas.  
Elaboración: BCRP, Sucursal Huancayo.

## Sub sector Manufactura No Primaria

El sub sector creció 18,1 por ciento en el mes, influenciado por el incremento en la producción de alimentos, por condimentos y galletas; de textiles, por telas y mantas; de productos químicos, por plásticos; y por la mayor producción de cemento ante la mayor demanda para construcción, toda vez que la producción de cemento en Junín abastece casi el 100 por ciento del mercado de la sierra central (Ayacucho,

Huancavelica, Junín, Pasco y Huánuco), encontrándose actualmente una demanda insatisfecha.

Entre enero y junio, creció 11,3 por ciento, ante los buenos resultados en la producción de cemento (minería no metálica) y de productos alimenticios (por condimentos y galletas).

**CUADRO N° 11**  
**PRODUCCIÓN MANUFACTURERA NO PRIMARIA**  
**(Variación porcentual real 1/)**

	JUNIO		ENERO - JUNIO	
	2009	2010	2009	2010
<b>Alimentos</b>	<b>-6,6</b>	<b>15,8</b>	<b>1,0</b>	<b>16,5</b>
Condimentos	2,7	9,0	7,2	16,7
Galletas	-38,8	55,1	-18,3	15,7
<b>Textiles</b>	<b>-2,2</b>	<b>0,3</b>	<b>4,8</b>	<b>-10,2</b>
Telas cardadas	-14,6	12,2	8,7	-27,8
Frazadas	-4,0	-18,1	-4,4	-1,1
Mantas (pañolones)	19,2	6,8	10,7	7,0
<b>Productos Químicos</b>	<b>-90,7</b>	<b>19,3</b>	<b>-3,4</b>	<b>-92,3</b>
Plásticos	-14,5	23,8	-16,3	24,2
Ácido sulfúrico	-100,0	-	59,9	-100,0
Sulfato de cobre	-99,1	-100,0	-49,8	-100,0
Sulfato de zinc	-100,0	-	-38,0	-100,0
Otros 2/	-	-	-	-
<b>Minerales No Metálicos</b>	<b>2,2</b>	<b>19,5</b>	<b>-6,5</b>	<b>19,6</b>
Cemento	2,2	19,5	-6,5	19,6
<b>TOTAL</b>	<b>-2,8</b>	<b>18,1</b>	<b>-5,4</b>	<b>11,3</b>

1/ Respecto al mismo mes o período del año anterior, a precios de 1994

2/ Oleum 105,62%.

Fuente: Empresas Industriales.

Elaboración: BCRP, Sucursal Huancayo.

#### 1.1.4 Construcción

Los despachos de cemento en junio se expandieron en 15,3 por ciento, con lo que se registró cinco meses con resultados positivos. La recuperación se explicó por la mayor demanda privada (familias, constructoras y algunos contratistas mineros); no obstante la contracción de la inversión pública.

Entre enero y junio los despachos aumentaron 7,7 por ciento, producto de los mayores

despachos registrados entre febrero y junio, con incrementos mensuales entre 2 y 15 por ciento, creciendo la demanda de empresas privadas y familias, principalmente. Las compras del sector público se contrajeron mayoritariamente en el Gobierno Central (a través de sus Ministerios) y del Gobierno Regional de Junín, principalmente para obras de transporte y saneamiento.

**CUADRO N° 12**  
**INDICADOR DEL SECTOR CONSTRUCCIÓN**

	JUNIO			ENERO - JUNIO		
	2009	2010	Var. %	2009	2010	Var. %
Despacho de Cemento (TM)	30 931	35 660	15,3	179 145	192 978	7,7

Fuente: Empresa Cemento Andino.

Elaboración: BCRP, Sucursal Huancayo.

#### 1.1.5 Electricidad

La producción mensual se redujo 13,9 por ciento, debido a la menor producción en dos de las tres generadoras (Electro Andes en 23,5 por ciento y Edegel en 1,2 por ciento).

Entre enero y junio, disminuyó 6,2 por ciento, explicado por la menor generación

hidroeléctrica en las empresas Edegel, Electrocentro y Electrocentro.

Entre enero y junio, las empresas Edegel y Electro Andes generaron en conjunto el 97,5 por ciento del total producido en el departamento.



**CUADRO N° 13  
PRODUCCIÓN DE ELECTRICIDAD  
(En MW.h)**

Empresa Generadora	JUNIO			ENERO - JUNIO		
	2009	2010	Var. %	2009	2010	Var. %
EDEGEL	60 885	60 137	-1,2	681 943	632 721	-7,2
ELECTRO ANDES	87 545	67 006	-23,5	571 377	541 657	-5,2
ELECTROCENTRO	4 866	4 877	0,2	31 195	30 287	-2,9
<b>TOTAL</b>	<b>153 296</b>	<b>132 020</b>	<b>-13,9</b>	<b>1 284 514</b>	<b>1 204 665</b>	<b>-6,2</b>

Fuente: OSINERGMIN  
Elaboración: BCRP, Sucursal Huancayo.

### 1.1.6 Encuestas de ventas

La encuesta mensual sobre ventas, aplicada a 31 empresas de Huancayo, pertenecientes a los sectores industria, comercio y servicios, indicó que las ventas fueron mayores para el 39 por ciento de consultados, respecto de mayo pasado, inferiores para el 16 por ciento e iguales para el 45 por ciento restante. De los tres sectores, en servicios se observó el mayor optimismo (con 37 por ciento de entrevistados experimentando aumentos y el 63 por ciento restante manteniendo sus niveles de ventas). Con relación a junio de 2009, las ventas

aumentaron para el 35 por ciento, fueron menores para el 10 por ciento e iguales para el 55 por ciento restante.

Las expectativas para dentro de tres meses (setiembre de 2010) son de percepción invariable, ya que el 58 por ciento de entrevistados esperan que sus ventas no cambien, en tanto que para el 26 por ciento aumentarían y para el 13 por ciento se reducirían.

**CUADRO N° 14  
HUANCAYO: ENCUESTA DE VENTAS A EMPRESAS - JUNIO 2010  
(En porcentajes)**

SECTORES	VENTAS						EXPECTATIVA DE VENTAS SETIEMBRE 2010			
	JUN 10 / MAY 10			JUN 10 / JUN 09			+	-	=	No Apl
	+	-	=	+	-	=				
Sector Industria	40	40	20	40	20	40	60	0	40	0
Sector Comercio	39	17	44	33	11	56	22	17	61	0
Sector Servicios	37	0	63	36	0	64	13	13	61	13
<b>TOTAL</b>	<b>39</b>	<b>16</b>	<b>45</b>	<b>35</b>	<b>10</b>	<b>55</b>	<b>26</b>	<b>13</b>	<b>58</b>	<b>3</b>

Fuente: Empresas Comerciales, de Servicio e Industriales.  
Elaboración: BCRP, Sucursal Huancayo.

En el sector comercio se encuestó a 18 empresas, observándose que para el 39 por ciento sus ventas se incrementaron respecto de mayo pasado, manteniéndose invariable para el 44 por ciento y disminuyendo para el 17 por ciento restante. Respecto de junio de 2009, para el 33 por ciento se incrementaron, disminuyeron para el

11 por ciento y no variaron para el 56 por ciento restante.

Las expectativas para setiembre próximo indican que para el 61 por ciento de entrevistados sus ventas no cambiarían, crecerían para el 22 por ciento y disminuirían para el 17 por ciento restante.

**CUADRO N° 15**  
**ENCUESTA DE VENTAS A EMPRESAS COMERCIALES: JUNIO 2010**  
**(En porcentajes)**

EMPRESAS	VENTAS						EXPECTATIVA DE VENTAS SETIEMBRE 2010			
	JUN 10 / MAY 10			JUN 10 / JUN 09			+	-	=	No Apl
	+	-	=	+	-	=				
<b>VENTAS MINORISTAS</b>	<b>33</b>	<b>20</b>	<b>47</b>	<b>33</b>	<b>13</b>	<b>54</b>	<b>20</b>	<b>13</b>	<b>67</b>	<b>0</b>
Piezas y accesorios de vehículos.	50	0	50	50	0	50	50	0	50	0
Venta de combustibles	0	0	100	0	0	100	0	0	100	0
Electrodomésticos	33	33	33	33	33	33	33	33	33	0
Computadoras y programas	100	0	0	100	0	0	0	0	100	0
Materiales de Construcción	50	0	50	50	0	50	0	0	100	0
Productos Farmacéuticos	50	0	50	50	0	50	0	0	100	0
Libros y revistas	0	100	0	0	50	50	50	50	0	0
<b>VENTAS JUNIORISTAS</b>	<b>67</b>	<b>0</b>	<b>33</b>	<b>33</b>	<b>0</b>	<b>67</b>	<b>33</b>	<b>33</b>	<b>33</b>	<b>0</b>
Alimentos, bebidas y tabaco	0	0	100	0	0	100	0	0	100	0
Dist. de cerveza, gaseosas y beb.	100	0	0	100	0	0	100	0	0	0
Fibras textiles, hilos y lanas	100	0	0	0	0	100	0	100	0	0
<b>TOTAL</b>	<b>39</b>	<b>17</b>	<b>44</b>	<b>33</b>	<b>11</b>	<b>56</b>	<b>22</b>	<b>17</b>	<b>61</b>	<b>0</b>

Fuente: Empresas Comerciales.

Elaboración: BCRP, Sucursal Huancayo.

### 1.1.7 Expectativas Empresariales

Entre el 50 y 75 por ciento de las empresas industriales, comerciales y de servicios estima que la **situación económica de sus empresas** mostraría igual situación dentro de uno (74 por ciento), tres (52 por ciento) y doce meses

(52 por ciento), creciendo para la mayoría del resto de entrevistados. Los sectores con mejores expectativas para dentro de uno, tres y doce meses fueron industria y servicios.

**CUADRO N° 16**  
**EXPECTATIVA EMPRESARIAL EN JUNIO**  
**(En porcentajes)**

	SITUACIÓN ECONÓMICA PAÍS			SITUACIÓN ECONÓMICA EMPRESA		
	1 mes	3 meses	12 meses	1 mes	3 meses	12 meses
<b>Comercio</b>						
Mejor	27,8	44,4	44,4	27,8	33,3	38,9
Igual	66,7	50,0	33,3	66,7	61,1	38,9
Peor	5,6	5,6	22,2	5,6	5,6	22,2
<b>Servicios</b>						
Mejor	25,0	37,5	37,5	25,0	62,5	25,0
Igual	62,5	50,0	50,0	75,0	37,5	75,0
Peor	12,5	12,5	12,5	0,0	0,0	0,0
<b>Industrial</b>						
Mejor	60,0	60,0	40,0	0,0	60,0	40,0
Igual	40,0	20,0	60,0	100,0	40,0	60,0
Peor	0,0	20,0	0,0	0,0	0,0	0,0
<b>TOTAL</b>						
Mejor	32,3	45,2	41,9	22,6	45,2	35,5
Igual	61,3	45,2	41,9	74,2	51,6	51,6
Peor	6,5	9,7	16,1	3,2	3,2	12,9

Fuente: Empresas Comerciales, de Servicio e Industriales.

Elaboración: BCRP, Sucursal Huancayo.

En cuanto a la **situación económica del país**, para el 61 por ciento de las empresas industriales, comerciales y de servicios, se mantendría igual en un mes. Para dentro de tres meses se encontraría entre igual (45 por ciento) y mejor (45 por ciento), situación que no variaría mucho dentro de doce meses. El

sector con mejores expectativas se centró en industria, seguido de comercio. La percepción de mejora se ha mantenido entre 40 y 50 por ciento durante el primer semestre del año, teniendo como principal limitante la no solución en la suspensión de labores en el complejo metalúrgico de La Oroya.

**GRÁFICO N° 26**  
**EVOLUCIÓN DE EXPECTATIVAS PARA LOS PRÓXIMOS TRES MESES**  
(En porcentajes)

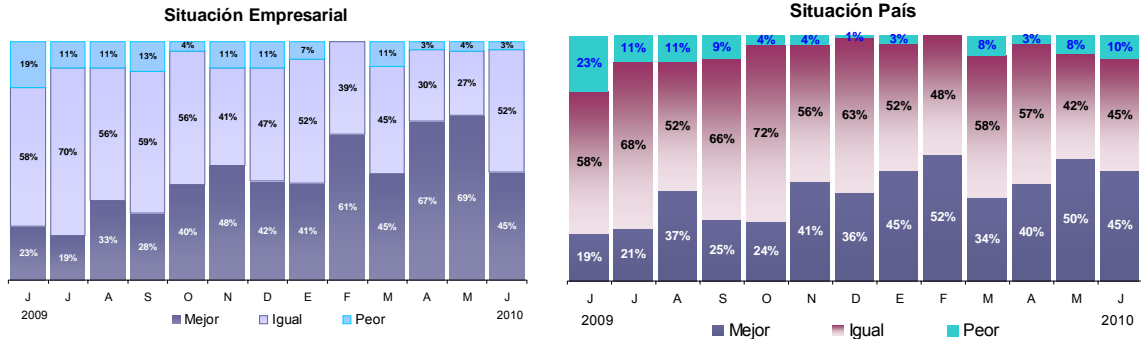

Fuente: Empresas Comerciales, de Servicio e Industriales.  
Elaboración: BCRP, Sucursal Huancayo.

En Junín, las expectativas para dentro de tres meses (setiembre) son mayoritariamente invariables, debido a que en este mes se entrará en mayor temporada de siembra en el Valle del Mantaro. Sin embargo, las expectativas son desfavorables en La Oroya,

provincia de Yauli, debido a la situación incierta para el reinicio de las operaciones en el complejo metalúrgico de La Oroya. A la fecha, las ventas en la ciudad habrían caído en 60 por ciento aproximadamente.

**GRÁFICO N° 27**  
**SITUACIÓN GENERAL DE SU EMPRESA**

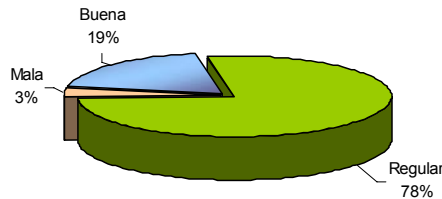

**GRÁFICO N° 28**  
**ACCESO AL CRÉDITO DE SU EMPRESA**

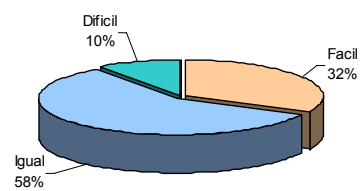

El 71 por ciento de entrevistados considera de importancia (45 por ciento) o mucha importancia (26 por ciento) el impacto de la nula actividad de refinación de metales en

La Oroya. Respecto al proyecto Toromocho, sólo para el 25 por ciento es de poca o nula importancia.

**GRÁFICO N° 29**  
**IMPACTO DE LA SUSPENSIÓN DE ACTIVIDADES EN LA EMPRESA DOE RUN**

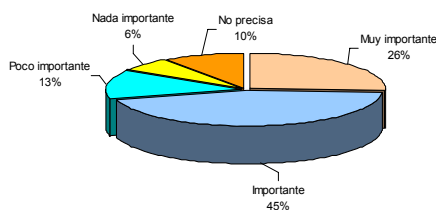

**GRÁFICO N° 30**  
**IMPACTO ESPERADO DE LA PUESTA EN MARCHA DEL PROYECTO TOROMOCHO**

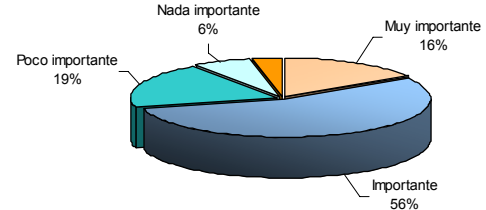

Fuente: Empresas Comerciales, de Servicio e Industriales.  
Elaboración: BCRP, Sucursal Huancayo.

Consultados acerca de los principales obstáculos a la ejecución de inversiones, el 34 por ciento indicó a las *trabas burocráticas* como la principal limitante, particularmente en actividades asociadas a construcción (licencias, permisos, licitaciones); el 23 por ciento señaló a la *competencia informal* (comercio y servicios); el 13 por ciento a las *protestas sociales*, principalmente en la obstaculización del tránsito entre Lima – La Oroya – Huancayo; el 11 por ciento al *déficit en infraestructura* (carreteras y dotación de servicios básicos – agua, desagüe y suministro de energía); el 6 por ciento a la *inestabilidad económica*; y otro 6 por ciento a la *falta de financiamiento*.

**GRÁFICO N° 31**  
**PRINCIPALES DIFICULTADES PARA EL**  
**DESARROLLO DE INVERSIONES EN JUNÍN**



Fuente: Empresas Comerciales, de Servicio e Industriales.  
Elaboración: BCRP, Sucursal Huancayo.

## 1.2 Turismo

En junio, el número de **arribos** y **pernoctaciones** crecieron en 14,3 y 15,1 por ciento, respectivamente, sustentado en el mayor flujo de visitantes nacionales. En el mes creció la permanencia relativa de nacionales, no obstante la contracción de extranjeros.

Entre enero y junio, los arribos y pernoctaciones se incrementaron en 8,5 y 7,3 por ciento, respectivamente, registrándose una mayor afluencia de visitantes nacionales, particularmente hacia las provincias de Chanchamayo (La Merced) y Satipo.

**CUADRO N° 17**  
**INDICADORES DE OCUPABILIDAD EN**  
**ESTABLECIMIENTOS DE HOSPEDAJE 1/**

	JUNIO			ENERO - JUNIO		
	2009	2010	Var. %	2009	2010	Var. %
<b>ARRIBOS</b>	<b>62 083</b>	<b>70 965</b>	<b>14,3</b>	<b>372 525</b>	<b>404 118</b>	<b>8,5</b>
- Nacionales	60 961	70 443	15,6	368 344	400 813	8,8
- Extranjeros	1 122	522	-53,5	4 181	3 305	-21,0
<b>PERNOCTACIONES</b>	<b>76 782</b>	<b>88 391</b>	<b>15,1</b>	<b>463 027</b>	<b>496 982</b>	<b>7,3</b>
- Nacionales	74 499	87 653	17,7	455 495	491 722	8,0
- Extranjeros	2 283	738	-67,7	7 532	5 260	-30,2
<b>PERMANENCIA (días)</b>	<b>1,22</b>	<b>1,24</b>	<b>1,6</b>	<b>1,23</b>	<b>1,22</b>	<b>-0,8</b>
- Nacionales	1,21	1,24	2,5	1,22	1,22	-0,4
- Extranjeros	2,04	1,28	-37,3	1,72	1,53	-11,1

1/ Incluye todas las clases y categorías.  
Fuente: MINCETUR [www.mincetur.gob.pe](http://www.mincetur.gob.pe)  
Elaboración: BCRP, Sucursal Huancayo.

Consolidado el total de arribos de nacionales y extranjeros, entre enero y junio, de los 404,1 mil turistas que arribaron al departamento, el 99,3 por ciento fueron nacionales, de los cuales el 45 por ciento procedió de la propia región, seguido de Lima Metropolitana (29 por ciento), Lima provincias (9 por ciento) y

Huancavelica (5 por ciento); en tanto que en las visitas de **extranjeros**, de los 3 305 que arribaron, el 34 por ciento procedió de los Estados Unidos, seguido de Francia (9 por ciento), Alemania (8 por ciento) e Inglaterra (4 por ciento), entre los principales.

**GRÁFICO Nº 32  
ARRIBO DE NACIONALES  
(ENERO - JUNIO)**

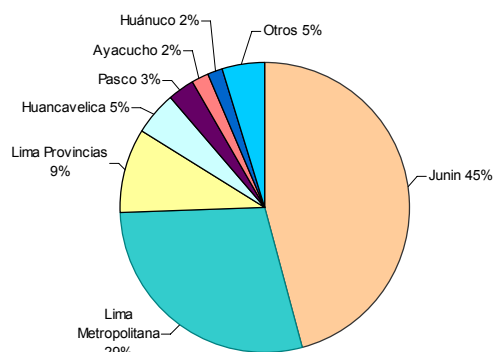

**GRÁFICO Nº 33  
ARRIBO DE EXTRANJEROS  
(ENERO - JUNIO)**

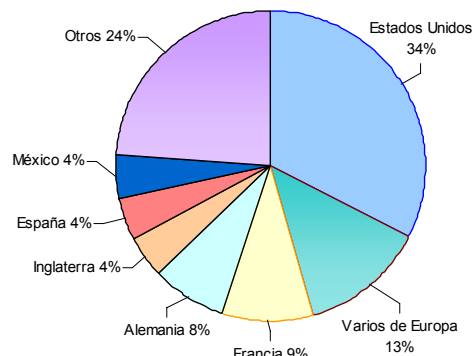

Fuente: MINCETUR [www.mincetur.gob.pe](http://www.mincetur.gob.pe)  
Elaboración: BCRP, Sucursal Huancayo.

## II. TIPO DE CAMBIO

### 2.1. Tipo de Cambio

En la ciudad de Huancayo, el tipo de cambio promedio en el mercado informal alcanzó 2,844 nuevos soles por dólar norteamericano, disminuyendo en 0,09 por ciento respecto a su similar de mayo

pasado, mes en que se incrementó en 0,24 por ciento respecto de abril pasado. El tipo de cambio promedio compra de junio fue de 2,841 y el de venta 2,847 nuevos soles.

**GRÁFICO Nº 34  
CIUDAD DE HUANCAYO: TIPO DE CAMBIO EN EL MERCADO PARALELO  
(Promedio venta)**

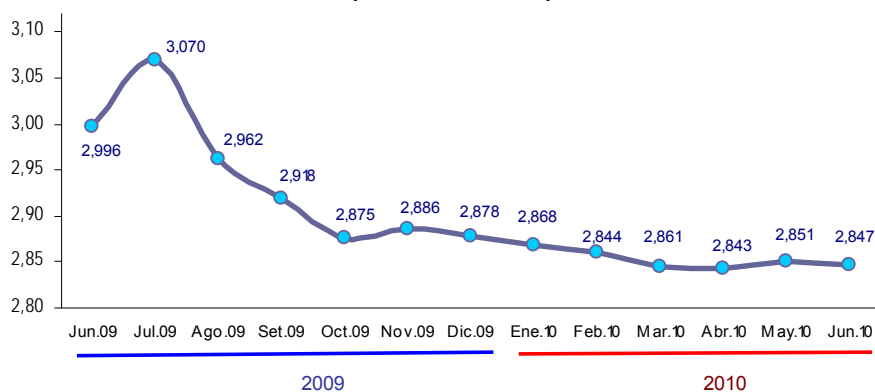

Fuente: Sondeo diario en el mercado paralelo de la ciudad de Huancayo.  
Elaboración: BCRP, Sucursal Huancayo.

## III. SECTOR EXTERNO

### 3.1. Exportaciones

Durante junio, las exportaciones totalizaron US\$ 44,7 millones, inferior en US\$ 7,8 millones (-14,8 por ciento), como efecto de la caída en la venta de productos mineros en US\$ 8,5 millones (-17,5 por ciento), principalmente por concentrados de cobre y

plomo. También disminuyeron las ventas de truchas y textiles, siendo nulo para insumos químicos, minería no metálica, y de productos sidero metalúrgicos y joyería. No obstante, crecieron las exportaciones de café,

concentrados de zinc, alcachofas y jengibre (kion).

Entre enero y junio, los envíos totalizaron US\$ 185,3 millones, menor en US\$ 181,4 millones (-49,5 por ciento), debido a los nulos envíos de minerales refinados, a excepción del oro, y menores ventas de concentrados de cobre, lana, alcachofas,

truchas y textiles, principalmente. Según tipo, las **exportaciones tradicionales** decrecieron en US\$ 178,1 millones (-49,8 por ciento), y las **no tradicionales** en US\$ 3,3 millones (-35,9 por ciento).

Cabe señalar que las exportaciones de Junín vienen disminuyendo consecutivamente desde octubre de 2008.

**CUADRO Nº 18**  
**EXPORTACIONES POR GRUPO DE PRODUCTOS 1/**  
**(Valor FOB en miles de US\$)**

	JUNIO			ENERO - JUNIO		
	2009	2010	Var. %	2009	2010	Var. %
<b>Productos Tradicionales</b>	<b>50 489</b>	<b>43 172</b>	<b>-14,5</b>	<b>357 401</b>	<b>179 337</b>	<b>-49,8</b>
Agropecuario	2 172	3 331	53,4	6 882	10 595	54,0
Mineros 2/	48 317	39 841	-17,5	350 520	168 741	-51,9
<b>Productos No Tradicionales</b>	<b>1 944</b>	<b>1 478</b>	<b>-24,0</b>	<b>9 272</b>	<b>5 942</b>	<b>-35,9</b>
Agropecuarios	71	1 072	1 401,5	1 169	3 772	222,6
Pesquero	354	295	-16,6	1 932	1 348	-30,3
Textil	909	35	-96,2	2 345	91	-96,1
Maderas y papeles, y sus manf.	18	59	229,8	213	370	73,5
Químicos	443	0	-100,0	2 133	1	-99,9
Minerales no metálicos	0	0	-	111	277	148,6
Sidero - Metalúrgicos y joyería	144	0	-100,0	1 318	0	-100,0
Metal - Mecánicos	0	0	-	23	32	36,4
Otros No Tradicionales	4	17	297,1	26	52	100,1
<b>TOTAL EXPORTACIONES</b>	<b>52 433</b>	<b>44 650</b>	<b>-14,8</b>	<b>366 673</b>	<b>185 279</b>	<b>-49,5</b>

1/ Información Preliminar.

2/ Incluye minerales refinados.

Fuente: SUNAT. www.sunat.gob.pe

Elaboración: BCRP, Sucursal Huancayo.

**GRÁFICO Nº 35**  
**ESTRUCTURA DE EXPORTACIONES POR GRUPO DE PRODUCTOS**

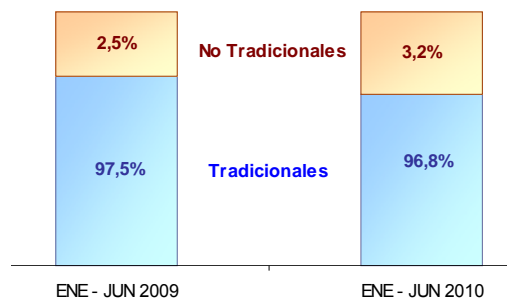

Elaboración: BCRP, Sucursal Huancayo.

En el mes, los **volúmenes exportados** de productos tradicionales fueron menores para concentrados de cobre (-50,6 por ciento) y plomo (-54,7 por ciento), siendo nulos para refinados de plata, cobre, plomo y zinc, y de lana; creciendo en refinados de oro y café.

Entre enero y junio, disminuyeron para lana (-92,9 por ciento), y concentrados de cobre (-63,2 por ciento) y plomo (-16,6 por ciento), siendo nulos para minerales refinados con excepción del oro. Crecieron para café (51,0 por ciento), concentrados de zinc (26,7 por ciento) y refinados de oro (22,6 por ciento).

**CUADRO Nº 19**  
**EXPORTACIONES DE PRODUCTOS TRADICIONALES 1/**  
**(Volumen exportado en TM)**

	JUNIO			ENERO – JUNIO		
	2009	2010	Var. %	2009	2010	Var. %
<b>AGRÍCOLA</b>						
Café	597	958	60,5	2 403	3 629	51,0
Lana	172	0	-100,0	353	25	-92,9
<b>MINEROS</b>						
Plata	0	0	-	0	0	-
Cobre	629	311	-50,6	6 147	2 260	-63,2
Plomo	10 470	4 740	-54,7	19 360	16 138	-16,6
Zinc	32 096	32 939	2,6	101 722	128 865	26,7
<b>Minerales Refinados</b>						
• Plata refinada	0	0	-100,0	309	0	-100,0
• Cobre refinado	0	0	-	15 153	0	-100,0
• Plomo refinado	201	0	-100,0	24 991	0	-100,0
• Zinc refinado	613	0	-100,0	9 040	0	-100,0
• Oro refinado (kilogramos)	43	100	131,0	506	620	22,6
• Otros refinados	1 009	0	-100,0	2 231	0	-100,0

1/ Información Preliminar.

Fuente: SUNAT. [www.sunat.gob.pe](http://www.sunat.gob.pe)

Elaboración: BCRP, Sucursal Huancayo.

Entre enero y junio, los principales destinos de exportación fueron Corea del Sur (28,6 por ciento), España (18,2 por ciento), Estados Unidos (8,9 por ciento), Japón (7,9 por ciento) y África (7,5 por ciento), a donde se

destinaron principalmente, minerales concentrados de cobre, plomo y zinc, además de madera, café, cacao, trucha, alcachofas y jengibre (kion).

**CUADRO Nº 20**  
**PRINCIPALES PAÍSES DE DESTINO Y PRINCIPALES PRODUCTOS EXPORTADOS**  
**(Enero - Junio 2010)**

País	% del Total	Principales Productos
Corea del Sur	28,6	Madera aserrada y concentrados de plomo y zinc.
España	18,2	Minerales concentrados de zinc y cobre.
Estados Unidos	8,9	Café, alcachofas preparadas, cacao, trucha ahumada y en filete, jengibre, y concentrados de oro.
Japón	7,9	Café y concentrados de zinc
África	7,5	Minerales concentrados de zinc, cobre y plomo
China	6,3	Musgos y líquenes para ramos o adornos
Bélgica – Luxemburgo	5,9	Café y concentrados de zinc y plomo
Suiza	4,5	Textiles y bolsos de mano.
Brasil	3,0	Concentrados de zinc y palta.
Otros	9,2	Café, truchas, alcachofas y minerales concentrados de zinc, cobre, plomo y plata.
<b>TOTAL</b>	<b>100,0</b>	

Fuente: SUNAT. [www.sunat.gob.pe](http://www.sunat.gob.pe)

Elaboración: BCRP, Sucursal Huancayo.

## IV. FINANZAS PÚBLICAS

### 4.1. Ingresos del Gobierno Central

Los ingresos corrientes del Gobierno Central (Sunat) alcanzaron en junio S/. 18,8 millones, mayor en S/. 842 miles (3,0 por ciento de variación real), al crecer las captaciones por Impuesto a la Renta (10,7 por ciento) y de Otros Ingresos Tributarios, en este último principalmente por impuestos temporales a activos netos, ITF, RUS, multas, fraccionamientos y de los juegos de casino y tragamonedas.

Entre enero y junio, se recaudó S/. 130,1 millones, mayor en S/. 5,6 millones (3,5 por ciento), debido a los mayores recaudos por IGV (12,4 por ciento) y de Otros Ingresos Tributarios (21,5 por ciento), explicado en este último caso por los mayores recaudos por impuestos temporales a activos netos, impuesto extraordinario de solidaridad, RUS, juegos de casino y tragamonedas, multas y por fraccionamientos diversos.

**CUADRO Nº 21**  
**INGRESOS CORRIENTES DEL GOBIERNO CENTRAL**  
(Miles de nuevos soles)

	JUNIO			ENERO - JUNIO		
	2009	2010	Var. % 1/	2009	2010	Var. % 1/
<b>I. INGRESOS TRIBUTARIOS</b>	<b>17 913</b>	<b>18 754</b>	<b>3,0</b>	<b>122 368</b>	<b>129 705</b>	<b>5,0</b>
<b>1). Impuesto a la Renta</b>	<b>7 845</b>	<b>8 825</b>	<b>10,7</b>	<b>66 113</b>	<b>64 363</b>	<b>-3,5</b>
Personas Naturales	1 733	2 027	15,0	14 267	15 803	9,8
Personas Jurídicas	5 756	6 538	11,7	45 487	44 609	-2,8
Regularización	355	260	-27,9	6 359	3 951	-38,4
<b>2). Impuesto a las Importaciones</b>	<b>0</b>	<b>0</b>	<b>-</b>	<b>0</b>	<b>0</b>	<b>-</b>
<b>3). Impuesto a la Producción y Consumo</b>	<b>6 855</b>	<b>5 467</b>	<b>-21,5</b>	<b>39 599</b>	<b>44 929</b>	<b>12,4</b>
Impuesto General a las Ventas	6 851	5 463	-21,5	39 583	44 912	12,4
Impuesto Selectivo al Consumo (ISC)	4	3	-10,9	16	16	-2,6
<b>4). Otros Ingresos Tributarios</b>	<b>3 213</b>	<b>4 463</b>	<b>36,6</b>	<b>16 656</b>	<b>20 414</b>	<b>21,5</b>
<b>II. INGRESOS NO TRIBUTARIOS</b>	<b>1</b>	<b>1</b>	<b>50,6</b>	<b>2 185</b>	<b>412</b>	<b>-81,3</b>
<b>TOTAL INGRESOS CORRIENTES (I+II)</b>	<b>17 914</b>	<b>18 756</b>	<b>3,0</b>	<b>124 553</b>	<b>130 118</b>	<b>3,5</b>

1/ Variación en términos reales.

Fuente: Superintendencia Nacional de Administración Tributaria – SUNAT

Elaboración: BCRP, Sucursal Huancayo.

**GRÁFICO Nº 36**  
**RECAUDACIÓN TRIBUTARIA MENSUAL**  
(Miles de nuevos soles)

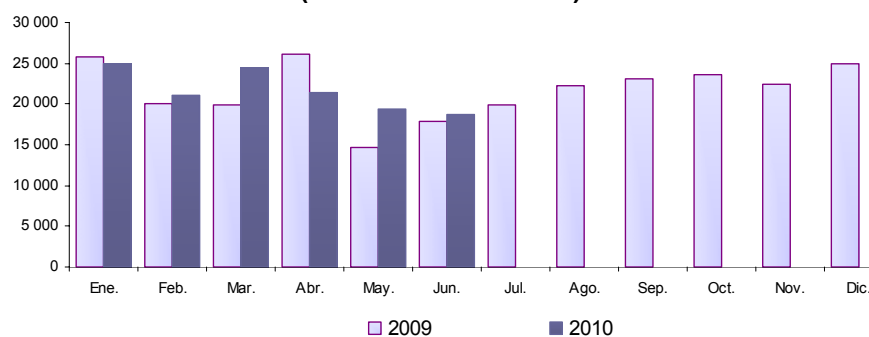

Elaboración: BCRP, Sucursal Huancayo.



## 4.2. Gastos del Sector Público

En junio, el gasto total del sector público sumó S/. 156,7 millones, menor en S/. 6,0 millones (-5,2 por ciento), debido a los menores gastos devengados del Gobierno Central (a través de sus ministerios) y Regional de Junín.

Entre enero y junio, totalizó S/. 907,3 millones, inferior en S/. 2,3 millones (-1,2 por ciento), ante los menores gastos del Gobierno Regional (-7,5 por ciento), contrarrestado parcialmente por los aumentos en el Gobierno Central y los municipios.

**CUADRO Nº 22**  
**GASTO PÚBLICO DEVENGADO POR NIVELES DE GOBIERNO 1/**  
(Miles de nuevos soles)

	JUNIO			ENERO - JUNIO		
	2009	2010	Var. % 2/	2009	2010	Var. % 2/
Gobierno Central	62 464	54 081	-14,8	346 231	364 528	4,3
Gobierno Regional de Junín	62 742	55 201	-13,4	356 842	332 993	-7,5
Gobiernos Locales (Municipios)	37 475	47 404	24,5	206 522	209 791	0,7
<b>TOTAL</b>	<b>162 680</b>	<b>156 686</b>	<b>-5,2</b>	<b>909 596</b>	<b>907 311</b>	<b>-1,2</b>

1/ Gasto Devengado. Nivel de gasto que se asocia a la verificación del cumplimiento de las obligaciones, esto es la entrega del bien o prestación del servicio.

2/ Variación en términos reales.

Fuente: Ministerio de Economía y Finanzas - SIAF.

Elaboración: BCRP, Sucursal Huancayo.

Del total de gastos devengados, el 40 por ciento fue ejecutado por el Gobierno Central, seguido por el Gobierno Regional de Junín (37 por ciento) y el resto (23 por

ciento) por los municipios, luego que estos últimos registraran en diciembre y enero pasado su mayor y menor gasto, respectivamente, de los últimos 12 meses.

**GRÁFICO Nº 37**  
**PARTICIPACIÓN DEL GASTO**  
**(ENERO - JUNIO)**

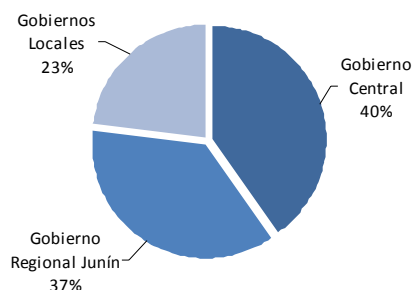

**GRÁFICO Nº 38**  
**EVOLUCIÓN DEL GASTO PÚBLICO**  
(Miles de nuevos soles)

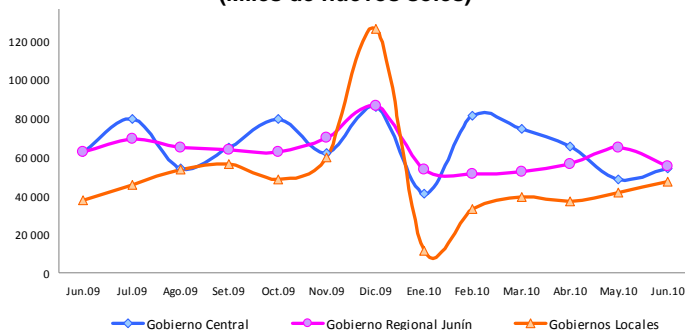

Elaboración: BCRP, Sucursal Huancayo.

Del total del gasto público devengado entre enero y junio, el 79,3 por ciento se destinó a Gastos Corrientes y el mismo que se incrementó en 8,5 por ciento, debido principalmente a los mayores egresos del Gobierno Central y los municipios; en tanto que los Gastos de Capital, que significaron el 20,1 por ciento, decrecieron en 26,7 por ciento, debido a menores inversiones por parte de los tres niveles de gobierno.

El 0,6 por ciento restante del gasto público se destinó a Servicios de la Deuda, ejecutados por las municipalidades, el mismo que se redujo en 5,3 por ciento.

**GRÁFICO Nº 39**  
**COMPOSICIÓN DEL GASTO PÚBLICO**  
**(ENERO - JUNIO)**

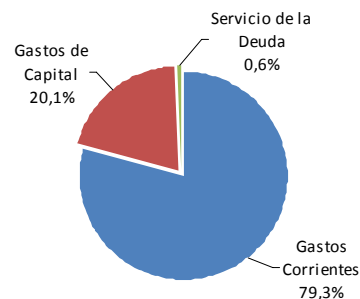

**CUADRO 23**  
**GASTO PÚBLICO POR TIPO Y NIVELES DE GOBIERNO 1/**  
**(Miles de nuevos soles)**

	JUNIO			ENERO – JUNIO		
	2009	2010	Var. % 2/	2009	2010	Var. % 2/
<b>GASTOS CORRIENTES</b>	<b>115 887</b>	<b>113 618</b>	<b>-3,5</b>	<b>657 334</b>	<b>719 478</b>	<b>8,5</b>
Gobierno Central	51 724	44 979	-14,4	289 723	330 803	13,1
Gobierno Regional	48 350	50 961	3,7	282 629	291 369	2,2
Gobiernos Locales	15 813	17 679	10,0	84 982	97 305	13,5
<b>GASTOS DE CAPITAL</b>	<b>45 933</b>	<b>41 586</b>	<b>-10,9</b>	<b>246 889</b>	<b>182 698</b>	<b>-26,7</b>
Gobierno Central	10 740	9 102	-16,6	56 509	33 725	-40,9
Gobierno Regional	14 391	4 240	-71,0	74 212	41 623	-44,4
Gobiernos Locales	20 802	28 244	33,6	116 168	107 350	-8,4
<b>SERVICIO DE LA DEUDA</b>	<b>861</b>	<b>1 482</b>	<b>69,4</b>	<b>5 373</b>	<b>5 135</b>	<b>-5,3</b>
Gobiernos Locales	861	1 482	69,4	5 373	5 135	-5,3
<b>TOTAL</b>	<b>162 680</b>	<b>156 686</b>	<b>-5,2</b>	<b>909 596</b>	<b>907 311</b>	<b>-1,2</b>

1/ Gasto Devengado. Nivel de gasto que se asocia a la verificación del cumplimiento de las obligaciones, esto es la entrega del bien o prestación del servicio.

2/ Variación en términos reales.

Fuente: Ministerio de Economía y Finanzas - SIAF.

Elaboración: BCRP, Sucursal Huancayo.

Por Genérica de Gasto, en junio, los menores Gastos Corrientes (-3,5 por ciento) se explicaron por la reducción del pago a personal y compra de bienes y servicios; en tanto que la reducción de los Gastos de Capital (-10,9 por ciento) se debió a inferiores inversiones por parte del Gobierno Central y Regional.

Entre enero y junio, los Gastos Corrientes crecieron (8,5 por ciento) por mayores compras de Bienes y Servicios (Gobierno Central y Municipalidades); en tanto que en los Gastos de Capital se redujeron por menores inversiones de los tres niveles de gobiernos, mayoritariamente en los sectores de saneamiento, transporte y agropecuaria.

**CUADRO Nº 24**  
**GASTO PÚBLICO POR GENÉRICA DE GASTO 1/**  
**(Miles de nuevos soles)**

	JUNIO			ENERO - JUNIO		
	2009	2010	Var. % 2/	2009	2010	Var. % 2/
<b>GASTOS CORRIENTES</b>	<b>115 887</b>	<b>113 618</b>	<b>-3,5</b>	<b>657 334</b>	<b>719 478</b>	<b>8,5</b>
Personal y Obligaciones Sociales	51 154	50 882	-2,1	314 978	307 767	-3,2
Pensiones y Otras Prest. Sociales	26 510	31 074	15,3	163 645	167 168	1,2
Bienes y Servicios	26 542	26 257	-2,7	126 423	200 511	57,2
Donaciones y Transferencias	3 065	1 993	-36,0	11 950	11 762	-2,5
Otros Gastos Corrientes	8 616	3 414	-61,0	40 339	32 270	-20,7
<b>GASTOS DE CAPITAL</b>	<b>45 933</b>	<b>41 586</b>	<b>-10,9</b>	<b>246 889</b>	<b>182 698</b>	<b>-26,7</b>
Adquisición de Activos No Financieros	45 747	40 512	-12,9	235 838	177 945	-25,2
Adquisición de Activos Financieros	0	0	-	0	0	-
Donaciones y Transferencias	186	492	159,5	9 679	2 601	-73,4
Otros Gastos de Capital	0	582	-	1 371	2 152	55,5
<b>SERVICIO DE LA DEUDA</b>	<b>861</b>	<b>1 482</b>	<b>69,4</b>	<b>5 373</b>	<b>5 135</b>	<b>-5,3</b>
Servicio de la Deuda Pública	861	1 482	69,4	5 373	5 135	-5,3
<b>TOTAL</b>	<b>162 680</b>	<b>156 686</b>	<b>-5,2</b>	<b>909 596</b>	<b>907 311</b>	<b>-1,2</b>

1/ Gasto Devengado. Nivel de gasto que se asocia a la verificación del cumplimiento de las obligaciones, esto es la entrega del bien o prestación del servicio.

2/ Variación en términos reales.

Fuente: Ministerio de Economía y Finanzas - SIAF.

Elaboración: BCRP, Sucursal Huancayo.

### 4.3. Inversiones del Sector Público

En junio, la Adquisición de Activos No Financieros (Inversiones) por el sector público alcanzó S/. 40,5 millones, disminuyendo en S/. 5,2 millones (-12,9 por ciento). La reducción se debió a los menores gastos del Gobierno Central y Regional, principalmente en Transporte (Gobierno Central y Regional) y Saneamiento (Gobierno Regional). En las municipalidades las inversiones crecieron en 33,9 por ciento, debido a mayores gastos en Saneamiento.

Entre enero y junio, las Inversiones sumaron S/. 177,9 millones, inferior en S/. 57,9 millones (-25,2 por ciento), como efecto de los menores gastos en Saneamiento, Transporte, y Agropecuario, principalmente. Por niveles de gobierno, las menores inversiones acumuladas se registraron primeramente en el Gobierno Central al caer en S/. 23,1 millones (en Transporte y Educación, principalmente), seguido del Gobierno Regional al disminuir en S/. 25,7 millones (básicamente en Saneamiento), y del conjunto de municipalidades, al reducirse su gasto en S/. 9,1 millones (en Transporte y Agropecuaria).

**CUADRO Nº 25**  
**INVERSIONES DEL SECTOR PÚBLICO POR FUNCIONES 1/**  
**(Miles de nuevos soles)**

	JUNIO			ENERO – JUNIO		
	2009	2010	Var. % 2/	2009	2010	Var. % 2/
03: Planeamiento y Contingencia.	2 230	2 925	29,0	12 755	12 696	-1,4
04: Defensa y Seguridad Nacional	0	0	-	1 297	0	-100,0
05: Orden Público y Seguridad	912	214	-76,9	3 475	1 228	-65,0
06: Justicia	49	720	1 349,1	702	2 841	300,8
07: Trabajo	8	0	-100,0	12	3	-71,4
08: Comercio	337	405	18,2	2 271	1 915	-16,5
09: Turismo	227	423	83,4	871	986	12,2
10: Agropecuaria	1 474	2 715	81,3	13 421	10 548	-22,1
11: Pesca	309	23	-92,8	1 127	64	-94,4
12: Energía	929	1 415	49,9	2 814	6 483	128,3
13: Minería	16	337	2 022,9	85	1 312	1 437,0
14: Industria	250	45	-82,2	903	486	-46,7
15: Transporte	17 527	11 529	-35,3	81 568	60 315	-26,7
16: Comunicaciones	64	98	51,3	129	562	330,6
17: Medio Ambiente	2 206	1 487	-33,7	10 097	8 647	-15,1
18: Saneamiento	10 495	9 085	-14,8	57 395	24 520	-57,7
19: Vivienda y Desarrollo Urbano	1 646	659	-60,6	5 428	5 147	-6,0
20: Salud	717	935	28,3	4 270	6 841	58,8
21: Cultura y Deporte	1 423	2 532	75,0	8 597	7 551	-13,0
22: Educación	4 022	3 916	-4,2	24 198	22 463	-8,0
23: Protección Social	905	1 049	14,0	4 423	3 319	-25,6
24: Previsión Social	0	0	-	0	17	-
<b>TOTAL</b>	<b>45 747</b>	<b>40 512</b>	<b>-12,9</b>	<b>235 838</b>	<b>177 945</b>	<b>-25,2</b>
Gobierno Central	10 737	8 210	-24,8	53 042	29 940	-44,1
Gobierno Regional de Junín	14 391	4 240	-71,0	67 284	41 623	-38,7
Gobiernos Locales (Municipios)	20 618	28 062	33,9	115 512	106 382	-8,7

1/ Gasto Devengado. Nivel de gasto que se asocia a la verificación del cumplimiento de las obligaciones, esto es la entrega del bien o prestación del servicio.

2/ Variación en términos reales.

Fuente: Ministerio de Economía y Finanzas - SIAF.

Elaboración: BCRP, Sucursal Huancayo.

**GRÁFICO N° 40  
PARTICIPACIÓN DE LAS INVERSIONES  
(ENERO - JUNIO)**

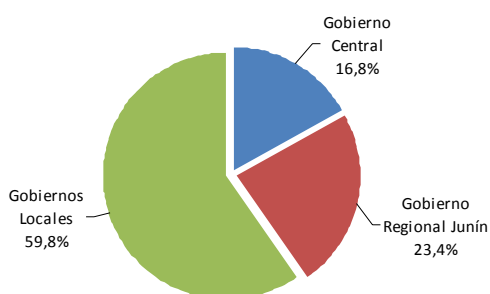

**GRÁFICO N° 41  
EVOLUCIÓN DE LAS INVERSIONES PÚBLICAS  
(Miles de nuevos soles)**

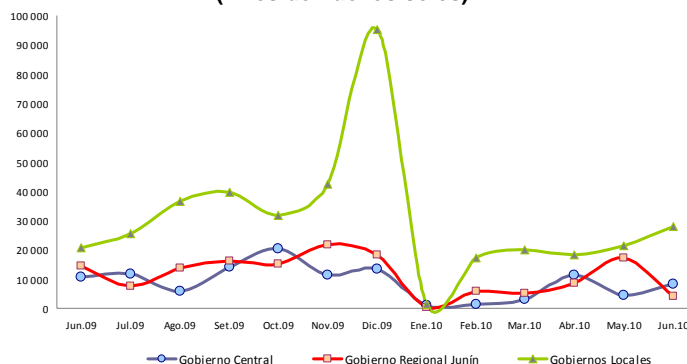

Elaboración: BCRP, Sucursal Huancayo.

De los S/. 177,9 millones invertidos entre enero y junio, el 59,8 por ciento fue ejecutado por los municipios, los que registran el mayor gasto en inversiones, particularmente durante el último bimestre de cada año, seguido por el Gobierno Regional de Junín con 23,4 por ciento de participación.

Las 15 principales obras, proyectos o programas se registraron en Transporte y Saneamiento, ejecutados mayoritariamente por las Municipalidades y el Gobierno Regional. El mayor gasto del Gobierno Central se concentró en Transportes, con la rehabilitación y mejoramiento de la carretera Lunahuana-Yauyos-Chupaca.

**CUADRO N° 26  
PRINCIPALES INVERSIONES DEL SECTOR PÚBLICO: ENERO - JUNIO 2010  
(Miles de nuevos soles)**

PRINCIPALES ACTIVIDADES Y/O PROYECTOS DEVENGADOS 1/	MONTO (Miles)	NIVEL DE GOBIERNO	SECTOR
Rehabilitación y mejoramiento de la carretera Lunahuana-Yauyos-Chupaca	14 824	Gob. Central	Transporte
Mejoramiento de sistemas de abastecimiento de agua potable y desagüe	4 770	Gob. Local	Saneamiento
Fortalecimiento Institucional	4 391	Gob. Local	Planeamiento
Construcción de centros educativos	3 792	Gob. Local	Educación
Mejoramiento, ampliación y rehabilitación del hospital Felix Mayorca de Tarma	3 471	Gob. Regional	Salud
Construcción del sistema eléctrico en los valles Yunca, Pauran y San Fernando	3 085	Gob. Regional	Energía
Mejoramiento vía de evitamiento Mdo. Mayorista - Cementerio General, Tarma	2 738	Gob. Regional	Transporte
Reconstrucción de sistema de abastecimiento de agua potable y desagüe	2 511	Gob. Local	Saneamiento
Ampliación y mejoramiento del sistema de agua y alcantarillado en La Punta	2 373	Gob. Regional	Saneamiento
Mejoramiento de la carretera Huancayo-Cajas-Hualhuas-San Jerónimo	2 230	Gob. Regional	Transporte
Ampliación de sistema de alcantarillado	2 107	Gob. Local	Saneamiento
Mejoramiento e implementación de la Institución Sebastián Lorente	2 092	Gob. Regional	Educación
Construcción de trochas carrozables	2 079	Gob. Local	Transporte
Construcción del Complejo Multideportivo Cercado, provincia de Tarma - Junín	1 901	Gob. Local	Cultura y Dep.
Ampliación del Centro Cívico, Cercado de Tarma.	1 839	Gob. Local	Cultura y Dep.
Otros	123 743		
<b>TOTAL GASTO DEVENGADO EN INVERSIÓN PÚBLICA</b>	<b>177 945</b>		

1/ Gasto Devengado. Nivel de gasto que se asocia a la verificación del cumplimiento de las obligaciones, esto es la entrega del bien o prestación del servicio.

Fuente: Ministerio de Economía y Finanzas - SIAF.

Elaboración: BCRP, Sucursal Huancayo.

## V. MONEDA Y CRÉDITO

### 5.1. Depósitos del Sistema Financiero

El total de depósitos del Sistema Financiero en junio alcanzó S/. 1 416,1 millones, superior en S/. 41,7 millones a los saldos de junio de 2009, hecho que se explicó por las mayores captaciones de las instituciones de Microfinanzas y del Banco de la Nación,

reduciéndose en las Empresas Bancarias. Del total captado por el Sistema Financiero, el 80,1 por ciento correspondió a las Empresas Bancarias y de Microfinanzas, y el resto (19,9 por ciento) al Banco de la Nación.

#### Depósitos en Empresas Bancarias y de Microfinanzas

Los saldos depositados al término del primer semestre del año en las Empresas Bancarias y de Microfinanzas totalizó S/. 1 134,5 millones, superior en S/. 35,3 millones (1,5 por ciento en términos reales), hecho que se explicó por las mayores captaciones de las Entidades de Microfinanzas, al aumentar en S/. 40,0 millones (9,4 por ciento), como efecto de las mayores promociones y atractivas tasas de interés ofertadas. Contrariamente se redujo las captaciones en las Empresas Bancarias, en S/. 4,7 millones (-2,2 por ciento).

Por tipo de moneda, los depósitos en moneda nacional de las Empresas Bancarias y de Microfinanzas, con 71,5 por ciento de participación, crecieron en S/. 79,9 millones (9,1 por ciento); en tanto que su par en moneda extranjera, con 28,5 por ciento del total, se redujo en S/. 44,6 millones (-13,6 por ciento). Con este resultado, el ratio de dolarización en los depósitos de las Empresas Bancarias y de Microfinanzas alcanzó 28,5 por ciento, menor en 5,0 puntos porcentuales respecto de lo registrado en junio de 2009.

Sin considerar al Banco de la Nación, las Empresas Bancarias captaron el 64,9 por ciento del total, explicando su participación por su mayor cobertura de mercado, ante la apertura de nuevas agencias entre el 2008 y 2009. Le sigue las Cajas Municipales, con 31,2 por ciento de mercado, registrando crecimiento de 6,6 por ciento, debido a la mayor presencia de entidades en el departamento (4) y por sus atractivas tasas de interés, principalmente para depósitos a plazo fijo y por CTS.

En setiembre pasado, la Superintendencia de Banca y Seguros (SBS) registró como Financiera Confianza a la que fuera Edpyme Confianza; similar caso se presentó en abril pasado con la ahora Financiera Efectiva, Pyme Efectiva hasta marzo. En diciembre pasado se registró el ingreso de Financiera Edificar y Caja Municipal del Santa, en marzo pasado de Financiera Uno y en abril de la Caja Metropolitana de Lima.

**CUADRO Nº 27**  
**DEPÓSITOS DEL SISTEMA FINANCIERO**  
(Miles de nuevos soles)

	JUNIO		
	2009	2010	Var. % 1/
<b>I. Empresas Bancarias</b>	<b>741 071</b>	<b>736 377</b>	<b>-2,2</b>
<b>II. Instituciones de Microfinanzas</b>	<b>358 190</b>	<b>398 155</b>	<b>9,4</b>
Empresas Financieras	19 504	27 604	39,2
Cajas Municipales	326 799	353 935	6,6
Cajas Rurales	11 887	16 617	37,5
<b>Empresas Bancarias y de Microfinanzas</b>	<b>1 099 261</b>	<b>1 134 532</b>	<b>1,5</b>
En moneda nacional (M/N)	731 608	811 505	9,1
En moneda extranjera (ME)	367 653	323 027	-13,6
<b>III. Banco de la Nación</b>	<b>275 165</b>	<b>281 610</b>	
<b>Total Sistema Financiero ( I + II + III )</b>	<b>1 374 426</b>	<b>1 416 143</b>	<b>1,4</b>

1/ Variación en valores reales.

Fuente: Superintendencia de Banca y Seguros (SBS).

Elaboración: BCRP, Sucursal Huancayo.

**GRÁFICO Nº 42**  
**DEPÓSITOS EN LAS EMPRESAS BANCARIAS Y DE MICROFINANZAS**  
 (En variaciones porcentuales reales 1/)

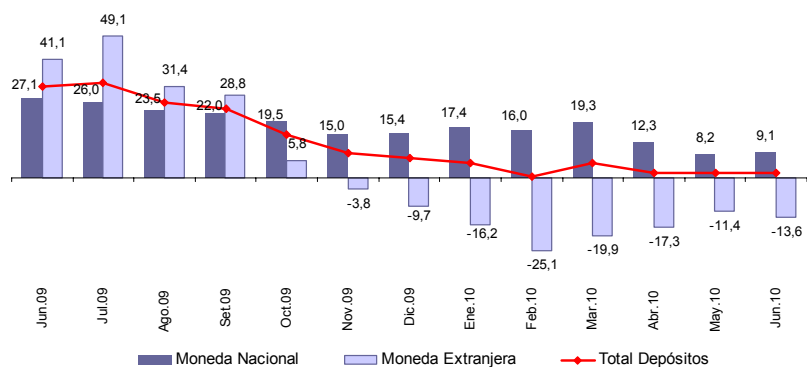

1/ Respecto a similar mes del año anterior.

Los depósitos a plazo del Sistema Financiero, sin incluir al Banco de la Nación, significaron el 49,4 por ciento del total, en tanto que el mayor crecimiento real se registró en los depósitos en ahorro, al aumentar en 9,3 por ciento.

**CUADRO Nº 28**  
**DEPÓSITOS POR TIPO SIN INCLUIR AL BANCO DE LA NACIÓN**  
 (Miles de nuevos soles)

	JUNIO		
	2009	2010	Var. % 1/
Depósitos a la Vista	169 893	184 233	6,7
Depósitos en Ahorro	351 445	390 390	9,3
Depósitos a Plazo	577 923	559 909	-4,7
<b>TOTAL</b>	<b>1 099 261</b>	<b>1 134 532</b>	<b>1,5</b>

1/ Variación en valores reales.

Fuente: Superintendencia de Banca y Seguros (SBS).

En el total de depósitos en las Empresas Bancarias y de Microfinanzas, destacó la participación de la Caja Huancayo (30,6 por ciento); en tanto que la menor participación recayó en la reciente Caja Metropolitana de Lima (0,01 por ciento).

**CUADRO Nº 29**  
**PARTICIPACIÓN EN LOS DEPÓSITOS EN LAS EMPRESAS BANCARIAS Y MICROFINANCIERAS**

	JUNIO		
	Miles de S/.	Mes (%)	Acumulado (%)
CMAC Huancayo	347 289	30,6	30,6
Crédito	321 589	28,3	59,0
Continental	159 077	14,0	73,0
Interbank	104 431	9,2	82,2
Scotiabank	97 943	8,6	90,8
Mi Banco	41 472	3,7	94,5
CrediScotia	26 205	2,3	96,8
Profinanzas	16 284	1,4	98,2
Financiero	7 691	0,7	98,9
Azteca del Perú	4 173	0,4	99,3
CMAC Arequipa	4 114	0,4	99,6
CMAC del Santa	2 080	0,2	99,8
Financiera Confianza	1 398	0,12	99,9
CMAC Piura	382	0,03	99,96
Credinka	333	0,03	99,99
CMCP Lima	70	0,01	100,0
<b>TOTAL</b>	<b>1 134 532</b>	<b>100,0</b>	

Fuente: Superintendencia de Banca y Seguros (SBS).

Elaboración: BCRP, Sucursal Huancayo.

## 5.2. Crédito del Sistema Financiero

El total de créditos del Sistema Financiero alcanzó S/. 1 987,0 millones, superior en S/. 411,1 millones (24,0 por ciento) que los saldos de junio de 2009, hecho que se explicó por los mayores montos colocados por las Empresas Bancarias, Banco de la Nación, Instituciones

de Microfinanzas y Agrobanco. Del total de créditos del Sistema Financiero, el 92,0 por ciento correspondió a las Empresas Bancarias y de Microfinanzas, y el resto al Banco de la Nación (6,0 por ciento) y Agrobanco (2,0 por ciento).

### Crédito de las Empresas Bancarias y de Microfinanzas

En junio, los saldos colocados por las Empresas Bancarias y de Microfinanzas sumaron S/. 1 827,6 millones, superior en S/. 268,4 millones (15,3 por ciento en términos reales) que los saldos de junio de 2009, efecto de los mayores créditos concedidos por las Empresas Financieras al aumentar en S/. 195,6 millones, debido a que los saldos de la que anteriormente fuera Edpyme Confianza se contabilizan ahora como Financiera Confianza. Por el mismo hecho, los saldos de la Edpymes se redujeron en S/. 121,1 millones. Los créditos de las Empresas Bancarias crecieron en S/. 142,2 millones (12,9 por ciento), de las Cajas Municipales en S/. 38,2 millones y de las Cajas Rurales en S/. 13,4 millones.

Microfinanzas, explicado por su mayor cobertura de mercado, seguido de las Cajas Municipales, con 17,8 por ciento del mercado, y las Financieras, con 13,7 por ciento de participación.

Por tipo de moneda, los créditos en moneda nacional de las Empresas Bancarias y de Microfinanzas, que significaron el 84,7 por ciento del total, aumentaron en S/. 288,6 millones (20,9 por ciento de variación real); en tanto que su par en moneda extranjera, con 15,3 por ciento de participación, se redujeron en S/. 20,2 millones (-8,3 por ciento). Con este resultado, el ratio de dolarización en los créditos de las Empresas Bancarias y de Microfinanzas alcanzó 15,3 por ciento, menor en 3,9 puntos porcentuales respecto de lo alcanzado en junio de 2009.

Las Empresas Bancarias colocaron el 60,6 por ciento del total de las Empresas Bancarias y de

**CUADRO N° 30**  
**CRÉDITO DEL SISTEMA FINANCIERO**  
**(Miles de nuevos soles)**

	JUNIO		
	2009	2010	Var. % 1/
<b>I. Empresas Bancarias</b>	<b>965 874</b>	<b>1 108 068</b>	<b>12,9</b>
<b>II. Instituciones de Microfinanzas</b>	<b>593 366</b>	<b>719 528</b>	<b>19,3</b>
Empresas Financieras	53 879	249 490	355,6
Cajas Municipales	287 478	325 683	11,5
Cajas Rurales	49 678	63 121	25,0
Edpymes	202 330	81 234	-60,5
<b>Empresas Bancarias y de Microfinanzas</b>	<b>1 559 240</b>	<b>1 827 596</b>	<b>15,3</b>
En moneda nacional (M/N)	1 259 810	1 548 400	20,9
En moneda extranjera (ME)	299 430	279 197	-8,3
<b>III. Banco de la Nación 2/</b>	-	118 637	-
<b>IV. Agrobanco 3/</b>	16 697	40 761	140,2
<b>Total Sistema Financiero ( I+II+III+IV)</b>	<b>1 575 937</b>	<b>1 986 994</b>	<b>24,0</b>

1/ Variación en valores reales.

2/ Sólo considera los créditos de consumo. Preliminar en junio 2010.

3/ No considera los créditos a las demás empresas del sistema financiero.

Fuente: Superintendencia de Banca y Seguros (SBS).

Elaboración: BCRP, Sucursal Huancayo.

**GRÁFICO Nº 43**  
**CRÉDITO DE LAS EMPRESAS BANCARIAS Y DE MICROFINANZAS 1/**  
**(Variaciones porcentuales reales 2/)**

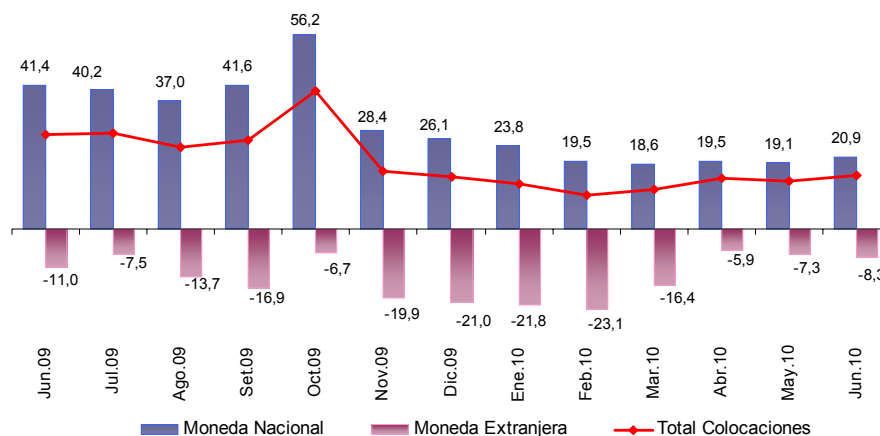

1/ Total Colocaciones sin incluir al Banco de la Nación y Agrobanco.  
2/ Respecto a similar mes del año anterior.  
Fuente: Superintendencia de Banca y Seguros (SBS).  
Elaboración: BCRP, Sucursal Huancayo.

Al término del mes de junio, los mayores saldos colocados por las Empresas Bancarias y de Microfinanzas correspondieron a créditos a micro empresas – MES (39,1 por ciento del total), seguido de los créditos comerciales (30,7 por ciento) y de consumo (21,9 por

ciento). Los créditos a micro empresas – MES crecieron en 48,9 por ciento de variación real, seguido de los Hipotecarios (26,8 por ciento) y Comerciales (23,2 por ciento).

**CUADRO Nº 31**  
**CRÉDITO DE LAS EMPRESAS BANCARIAS Y DE MICROFINANZAS POR TIPO 1/**  
**(Miles de nuevos soles)**

	Var. % 2/	Part. %
	Jun.10 / Jun.09	Junio 2010
Créditos Comerciales	23,2	30,7
Créditos Consumo	-0,9	21,9
Créditos Hipotecarios	26,8	8,4
Créditos MES 3/	48,9	39,1
<b>TOTAL</b>	<b>15,3</b>	<b>100,0</b>

1/ Sólo considera principales tipos de créditos.  
2/ Variación en valores reales.  
3/ Crédito a la pequeña y micro empresa.  
Fuente: Superintendencia de Banca y Seguros (SBS).  
Elaboración: BCRP, Sucursal Huancayo.

En el total de créditos de las Empresas Bancarias y de Microfinanzas, según entidades destacó la participación del Banco de Crédito (20,1 por ciento), seguido de la Caja Municipal de Huancayo (16,7 por ciento). Contrariamente, la menor participación recayó

en el Banco Azteca (0,1 por ciento) y la Caja Metropolitana de Lima (0,04 por ciento).

De otro lado, los saldos que anteriormente se registraban como Edpyme Confianza, a partir de setiembre pasado se consideran como de Financiera Confianza.



**CUADRO Nº 32  
PARTICIPACIÓN EN LOS CRÉDITOS DE LAS EMPRESAS  
BANCARIAS Y DE MICROFINANZAS**

	JUNIO		
	Miles de S/.	Mes (%)	Acumulado (%)
Crédito	366 887	20,1	20,1
CMAC Huancayo	304 798	16,7	36,8
Continental	301 866	16,5	53,3
Mi Banco	205 306	11,2	64,5
Financiera Confianza	159 419	8,7	73,2
Interbank	106 917	5,9	79,1
Scotiabank	79 070	4,3	83,4
CrediScotia	70 972	3,9	87,3
Profinanzas	59 206	3,2	90,5
Edpyme Raíz	56 606	3,1	93,6
Financiero	46 337	2,5	96,2
Edpyme Solidaridad	22 004	1,2	97,4
CMAC Arequipa	12 125	0,7	98,0
Financiera Efectiva	8 373	0,5	98,5
CMAC Piura	5 024	0,3	98,8
Financiera Uno	4 569	0,2	99,0
Financiera Edificar	4 439	0,2	99,3
Credinka	3 915	0,2	99,5
CMAC del Santa	3 045	0,2	99,6
Edpyme Proempresa	2 624	0,1	99,8
Financiera TFC	1 717	0,1	99,9
Azteca del Perú	1 684	0,1	99,96
CMCP Lima	691	0,04	100,0
<b>TOTAL</b>	<b>1 827 596</b>	<b>100,0</b>	

Fuente: Superintendencia de Banca y Seguros (SBS).

Elaboración: BCRP, Sucursal Huancayo.

En el mercado de las Empresas Bancarias y de Microfinanzas, los saldos colocados (créditos), superan a las captaciones (depósitos) en S/ 693,1 millones, con lo cual el ratio de intermediación financiera departamental (colocaciones/captaciones) alcanzó 1,61 puntos, aumentando en 0,19 puntos porcentuales respecto de lo registrado en junio de 2009 (1,42 puntos).

**GRÁFICO Nº 44  
DEPÓSITOS Y COLOCACIONES DEL SISTEMA FINANCIERO  
SIN CONSIDERAR AL BANCO DE LA NACIÓN Y AGROBANCO  
(Miles de nuevos soles)**

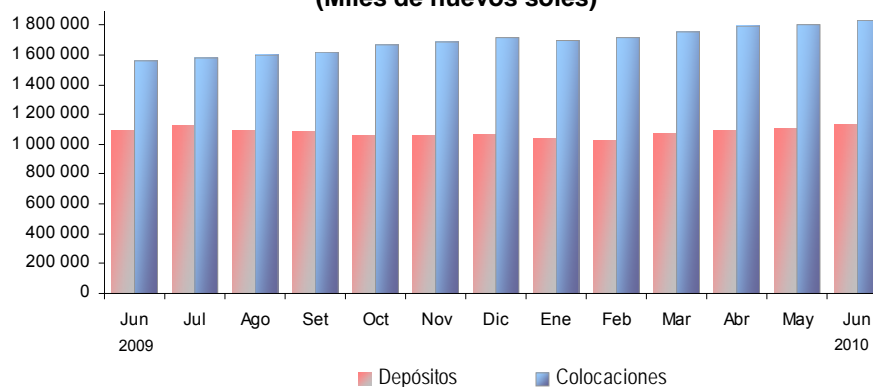

Elaboración: BCRP, Sucursal Huancayo.

La morosidad del sistema financiero alcanzó 3,3 por ciento, mayor en 0,2 puntos porcentuales respecto de su similar de junio de 2009. El mayor ratio de morosidad se

observó en las Cajas Rurales (6,1 por ciento), seguido de las Edpymes (5,7 por ciento) y Cajas Municipales (4,8 por ciento).

**CUADRO Nº 33**  
**MOROSIDAD EN EL SISTEMA FINANCIERO 1/**  
**(En porcentaje de las colocaciones brutas)**

	JUNIO		Variación
	2009	2010 4/	
<b>I. Empresas Bancarias</b>	<b>2,0</b>	<b>2,9</b>	<b>0,9</b>
<b>II. Instituciones de Microfinanzas</b>			
Empresas Financieras	0,2	3,8	3,6
Cajas Municipales	5,4	4,8	-0,6
Cajas Rurales	3,1	6,1	3,0
Edpymes	4,3	5,7	1,4
<b>III. Agrobanco 2/</b>	<b>4,6</b>	<b>2,3</b>	<b>-2,3</b>
<b>IV. Banco de la Nación 3/</b>		<b>0,7</b>	<b>-</b>
<b>TOTAL</b>	<b>3,1</b>	<b>3,3</b>	<b>0,2</b>

1/ Morosidad = (créditos vencidos + créditos en cobranza judicial) / colocaciones brutas.

2/ No considera los créditos a las demás empresas del sistema financiero.

3/ Sólo considera los créditos de consumo.

4/ Preliminar

Fuente: Superintendencia de Banca y Seguros (SBS).

Elaboración: BCRP, Sucursal Huancayo.

### 5.3. Crédito de las Instituciones de Microfinanzas

En junio, el crédito otorgado por las Instituciones de Microfinanzas totalizó S/. 719,5 millones, lo que representó un incremento de S/. 126,2 millones (19,3 por

ciento de variación real). Los créditos fueron canalizados principalmente por la Caja Huancayo, seguido de Financiera Confianza y Financiera CrediScotia.

**CUADRO Nº 34**  
**CRÉDITO DE LAS INSTITUCIONES DE MICROFINANZAS**  
**(Miles de nuevos soles)**

INSTITUCIONES	JUNIO		
	2009	2010	Var. % 1/
CMAC Huancayo	285 641	304 798	5,0
Financiera Confianza		159 419	-
CrediScotia	52 432	70 972	33,2
Profinanzas	49 201	59 206	18,4
Edpyme Raíz	46 961	56 606	18,6
Edpyme Solidaridad		22 004	-
CMAC Arequipa	1 837	12 125	549,4
Financiera Efectiva		8 373	-
CMAC Piura		5 024	-
Financiera Uno		4 569	-
Financiera Edificar		4 439	-
Credinka	477	3 915	707,1
CMAC del Santa		3 045	-
Edpyme Proempresa	720	2 624	258,8
Financiera TFC	1 448	1 717	16,7
CMCP Lima		691	-
Edpyme Efectiva	7 702	0	-100,0
Edpyme Confianza	146 948		-100,0
<b>TOTAL</b>	<b>593 366</b>	<b>719 528</b>	<b>19,3</b>

1/ Variación en valores reales.

Fuente: Superintendencia de Banca y Seguros (SBS).

Elaboración: BCRP, Sucursal Huancayo.

## **INFORMACIÓN ESTADÍSTICA**

ANEXO 1

JUNÍN: PRODUCCIÓN AGROPECUARIA  
(T.M.)

CULTIVOS	2 009								2 010						CULTIVOS		
	ENE - JUN	JUN	JUL	AGO	SET	OCT	NOV	DIC	ENE	FEB	MAR	ABR	MAY	JUN		ENE - JUN	
<b>TOTAL AGRÍCOLA</b>	<b>1 367 725</b>	<b>247 706</b>	<b>171 717</b>	<b>117 097</b>	<b>105 908</b>	<b>116 491</b>	<b>130 032</b>	<b>143 187</b>	<b>159 020</b>	<b>178 110</b>	<b>222 872</b>	<b>287 069</b>	<b>293 789</b>	<b>252 568</b>	<b>1 393 428</b>	<b>TOTAL AGRÍCOLA</b>	
<b>Consumo Humano</b>	<b>959 649</b>	<b>177 628</b>	<b>118 215</b>	<b>72 008</b>	<b>61 093</b>	<b>70 050</b>	<b>82 021</b>	<b>93 492</b>	<b>107 132</b>	<b>121 340</b>	<b>154 028</b>	<b>202 138</b>	<b>209 748</b>	<b>180 054</b>	<b>974 440</b>	<b>Consumo Humano</b>	
Alcachofa	4 120	604	494	420	454	544	593	675	609	610	752	812	803	699	4 284	Alcachofa	
Arroz Cáscara	5 849	1 126	232	52	35	68	65	57	110	374	1 156	1 632	1 699	1 265	6 236	Arroz Cáscara	
Arveja Grano Verde	17 640	1 498	1 885	1 834	1 490	1 021	993	1 272	2 304	3 447	4 546	5 056	2 955	940	19 248	Arveja Grano Verde	
Cebada Grano	13 623	12 129	7 872	936	285	0	0	0	0	0	0	0	1 718	14 895	16 613	Cebada Grano	
Cebolla	12 732	2 208	1 841	1 762	1 441	1 208	1 294	1 368	1 293	1 462	2 103	2 274	2 716	2 175	12 023	Cebolla	
Espinaca	5 633	923	829	582	740	618	836	732	696	660	871	886	1 078	811	5 003	Espinaca	
Frejol Grano Seco	2 193	593	986	1 008	217	124	66	167	287	217	198	414	555	593	2 265	Frejol Grano Seco	
Haba Grano Verde	12 854	338	206	273	347	310	520	755	947	1 715	2 673	5 281	2 386	284	13 286	Haba Grano Verde	
Maca	866	771	1 657	2 620	867	0	0	0	0	0	0	0	109	1 409	1 518	Maca	
Maíz Amiláceo	14 610	7 458	1 879	346	0	0	0	0	0	0	0	365	5 981	8 708	15 053	Maíz Amiláceo	
Maíz Choclo	75 388	514	0	17	152	551	237	706	5 675	12 395	21 393	31 843	8 938	291	80 534	Maíz Choclo	
Mandarina Tangerina	22 610	5 500	7 024	5 188	1 178	205	88	57	608	684	2 843	6 283	6 504	5 911	22 833	Mandarina Tangerina	
Mashua	6 230	2 282	211	51	0	0	0	0	0	0	0	544	3 249	2 166	5 959	Mashua	
Naranjo	101 547	17 764	15 369	14 046	11 745	14 059	18 204	19 223	18 226	14 342	14 915	17 416	21 047	19 247	105 193	Naranjo	
Oca	5 875	1 956	142	50	0	0	0	0	0	48	586	3 008	1 869	5 511	6 044	Oca	
Olluco	15 062	4 117	688	33	0	0	5	135	288	1 037	1 690	2 677	4 986	4 325	15 003	Olluco	
Paito	11 714	487	438	355	718	2 412	3 971	4 126	3 510	2 049	2 615	2 130	1 656	593	12 552	Paito	
Papa	326 015	62 298	30 377	4 329	1 411	1 938	5 427	14 247	22 912	37 857	46 914	68 463	80 538	53 011	309 696	Papa	
Papaya	3 238	560	550	487	599	907	883	881	569	516	550	577	611	560	3 383	Papaya	
Piña	74 174	9 181	9 636	10 268	13 176	17 616	18 972	18 281	18 517	13 699	13 879	14 652	14 054	11 847	86 647	Piña	
Plátano	84 378	14 538	13 924	12 884	13 261	15 479	15 184	15 175	13 674	11 448	14 125	15 394	16 089	15 168	86 106	Plátano	
Quinoa	1 006	842	366	81	0	0	0	0	0	0	0	0	242	937	1 179	Quinoa	
Tangelo	33 590	5 302	3 965	2 154	1 144	653	608	837	1 896	2 412	5 800	8 143	8 688	5 287	32 225	Tangelo	
Trigo	7 705	6 775	4 585	177	28	0	0	0	0	0	0	0	1 136	8 735	9 871	Trigo	
Yuca	27 072	4 220	4 054	3 766	4 777	5 908	6 728	5 996	4 827	4 803	4 096	4 793	4 916	4 607	28 041	Yuca	
Zanahoria	35 850	5 299	4 695	4 281	3 403	3 102	3 910	5 044	5 978	6 211	6 599	5 846	5 768	4 930	35 332	Zanahoria	
Otros Consumo Humano	38 195	8 344	4 301	3 911	3 698	3 326	3 436	3 759	4 006	5 402	6 251	6 974	8 318	8 793	38 844	Otros Consumo Humano	
<b>Consumo Industrial</b>	<b>62 389</b>	<b>14 482</b>	<b>9 249</b>	<b>3 455</b>	<b>1 451</b>	<b>574</b>	<b>470</b>	<b>462</b>	<b>1 626</b>	<b>4 289</b>	<b>11 322</b>	<b>16 924</b>	<b>17 675</b>	<b>14 998</b>	<b>66 834</b>	<b>Consumo Industrial</b>	
Achicote	3	3	28	41	41	28	10	0	0	0	0	0	0	5	5	Achicote	
Algodón	0	0	0	0	0	0	0	0	0	0	0	0	0	0	0	0	Algodón
Cacao	2 452	744	680	286	179	167	125	148	91	187	348	553	749	808	2 737	Cacao	
Café	49 512	13 547	8 452	2 513	316	0	0	0	264	1 736	7 488	14 168	16 411	14 104	54 171	Café	
Maíz A. Duro	10 404	188	89	569	885	378	335	314	1 269	2 366	3 486	2 202	515	81	9 918	Maíz A. Duro	
Soya	18	0	0	45	32	1	0	0	2	0	0	0	0	0	2	Soya	
Tabaco	0	0	0	0	0	0	0	0	0	0	0	0	0	0	0	0	Tabaco
<b>Consumo Animal</b>	<b>345 687</b>	<b>55 595</b>	<b>44 253</b>	<b>41 635</b>	<b>43 363</b>	<b>45 867</b>	<b>47 541</b>	<b>49 233</b>	<b>50 263</b>	<b>52 481</b>	<b>57 522</b>	<b>68 007</b>	<b>66 366</b>	<b>57 516</b>	<b>352 154</b>	<b>Consumo Animal</b>	
Alfalfa	44 532	6 391	5 882	5 531	5 888	6 368	6 804	7 546	8 257	8 364	8 519	8 289	7 660	6 834	47 923	Alfalfa	
Avena Forrajera	53 236	10 429	2 460	1 751	1 971	1 753	1 562	1 540	1 019	2 505	7 479	15 955	16 127	10 499	53 585	Avena Forrajera	
Cebada Forrajera	10 388	1 984	1 071	1 232	1 808	2 059	1 487	1 200	759	554	861	2 427	2 800	2 018	9 218	Cebada Forrajera	
Dactiles	7 288	1 158	1 133	1 071	1 088	1 102	1 127	1 168	1 200	1 249	1 251	1 285	1 222	1 177	7 385	Dactiles	
Kudzu	8 824	1 413	1 339	1 230	1 196	1 245	1 276	1 312	1 351	1 355	1 366	1 361	1 336	1 280	8 049	Kudzu	
Pasto Braquearia	69 807	11 274	10 846	10 384	10 352	10 869	11 326	11 566	11 486	11 716	11 881	11 822	11 672	11 214	69 770	Pasto Braquearia	
Pasto Elefante	63 794	10 344	9 644	9 086	9 007	9 441	9 839	10 163	10 364	10 501	9 689	10 553	10 361	10 058	61 526	Pasto Elefante	
Rye Grass	70 654	10 284	9 621	9 206	9 828	10 441	11 308	11 702	12 388	12 774	12 988	12 837	12 151	11 528	74 676	Rye Grass	
Trebol	17 187	2 319	2 257	2 144	2 246	2 589	2 833	3 036	3 429	3 463	3 510	3 477	3 237	2 907	20 022	Trebol	
<b>TOTAL PECUARIO</b>	<b>24 584,5</b>	<b>4 218,7</b>	<b>3 962,0</b>	<b>4 011,5</b>	<b>3 920,2</b>	<b>3 986,4</b>	<b>3 947,4</b>	<b>4 176,8</b>	<b>4 544,3</b>	<b>4 629,8</b>	<b>4 705,3</b>	<b>4 589,7</b>	<b>4 732,6</b>	<b>4 280,6</b>	<b>27 482,2</b>	<b>TOTAL PECUARIO</b>	
<b>Carne 1/</b>	<b>9 223,3</b>	<b>1 634,5</b>	<b>1 396,6</b>	<b>1 412,7</b>	<b>1 400,0</b>	<b>1 411,1</b>	<b>1 479,0</b>	<b>1 642,6</b>	<b>1 749,4</b>	<b>1 666,2</b>	<b>1 715,7</b>	<b>1 717,2</b>	<b>1 773,1</b>	<b>1 707,6</b>	<b>10 329,2</b>	<b>Carne 1/</b>	
Carne de Alpaca	41,3	8,6	7,5	8,6	7,1	7,3	9,0	8,8	9,5	8,6	9,1	8,3	9,3	9,5	54,2	Carne de Alpaca	
Carne de Ave	4 282,7	729,6	537,3	551,5	561,9	558,8	580,6	648,9	833,3	752,3	787,7	803,4	831,6	805,9	4 814,1	Carne de Ave	
Carne de Llama	45,1	9,7	6,7	6,4	6,1	5,6	5,7	6,0	8,1	8,7	9,8	9,5	9,3	10,2	55,7	Carne de Llama	
Carne de Ovinio	996,2	179,2	167,0	165,8	169,7	162,0	164,0	171,5	143,4	191,4	186,2	181,0	196,3	181,0	1 079,3	Carne de Ovinio	
Carne de Porcino	1 146,1	203,3	185,4	186,7	188,0	190,0	208,1	240,6	213,6	201,8	213,3	205,4	209,3	197,1	1 240,5	Carne de Porcino	
Carne de Vacuno	2 704,9	502,9	491,5	492,7	466,1	486,2	510,1	565,4	540,2	501,8	508,1	508,3	515,6	502,3	3 076,3	Carne de Vacuno	
Carne de Caprino	7,0	1,2	1,1	1,0	1,2	1,1	1,5	1,5	1,4	1,6	1,5	1,4	1,6	1,6	9,1	Carne de Caprino	
Leche	13 903,1	2 526,7	2 513,1	2 546,4	2 463,7	2 510,0	2 386,7	2 478,2	2 571,4	2 452,3	2 594,7	2 667,4	2 898,0	2 514,4	15 658,3	Leche	
Huevos	319,5	57,5	52,3	52,4	56,5	50,7	55,1	52,4	55,4	51,9	54,5	58,7	61,2	58,4	340,3	Huevos	
Lana de Ovinio	1 048,4	0,0	0,0	0,0	0,0	0,0	0,5	0,9	163,5	432,4	302,8	146,3	39,9	0,0	1 084,9	Lana de Ovinio	
<b>Fibra</b>	<b>90,3</b>	<b>0,0</b>	<b>0,0</b>	<b>0,0</b>	<b>0,0</b>	<b>14,7</b>	<b>26,2</b>	<b>2,6</b>	<b>4,5</b>	<b>27,0</b>	<b>37,5</b>	<b>0,2</b>	<b>0,3</b>	<b>0,2</b>	<b>69,6</b>	<b>Fibra</b>	
Fibra de Alpaca	58,7	0,0	0,0	0,0	0,0	11,8	13,7	2,6	2,9	19,9	23,6	0,2	0,1	0,0	46,6	Fibra de Alpaca	
Fibra de Llama	31,5	0,0	0,0	0,0	0,0	2,9	12,5	0,0	1,6	7,1	13,9	0,0	0,3	0,2	23,0	Fibra de Llama	

1/ Peso Neto, no de animales en pie.  
Fuente: Dirección Regional de Agricultura - Junín.  
Elaboración: BCRP, Sucesos Huanuco.

ANEXO 2

JUNÍN: SUPERFICIE SEMBRADA  
(En hectáreas)

CULTIVOS	Campaña 2008-2009			Campaña 2009-2010												CULTIVOS
	AGO - JUN	JUN	JUL	AGO	SET	OCT	NOV	DIC	ENE	FEB	MAR	ABR	MAY	JUN	AGO - JUN	
<b>TRANSITORIOS</b>	<b>98 323</b>	<b>2 882</b>	<b>3 472</b>	<b>7 517</b>	<b>14 718</b>	<b>26 742</b>	<b>27 194</b>	<b>11 525</b>	<b>1 807</b>	<b>1 212</b>	<b>2 324</b>	<b>2 568</b>	<b>2 407</b>	<b>2 759</b>	<b>100 773</b>	<b>TRANSITORIOS</b>
Ajo	222	0	0	9	11	65	83	91	0	0	2	0	9	6	276	Ajo
Arroz Cáscara	1 934	12	7	40	107	377	636	679	314	62	11	27	59	30	2 342	Arroz Cáscara
Arveja Grano	5 481	152	227	433	586	1 533	1 443	422	155	233	317	236	151	124	5 633	Arveja Grano
Avena Forrajera	4 527	100	115	74	265	964	1 713	653	162	117	152	128	92	92	4 412	Avena Forrajera
Cebada Forrajera	1 210	132	122	59	35	158	219	116	49	63	101	112	100	90	1 102	Cebada Forrajera
Cebada Grano	12 505	0	0	0	11	1 414	6 408	4 497	116	0	0	0	0	0	12 446	Cebada Grano
Cebolla	1 084	70	75	72	97	122	139	107	80	81	79	66	59	56	958	Cebolla
Col o Repollo	405	41	30	32	42	44	43	44	47	42	40	34	33	27	428	Col o Repollo
Espinaca	461	31	33	42	40	38	32	42	47	40	41	43	30	32	427	Espinaca
Frejol Grano Seco	3 642	52	37	235	353	571	545	790	350	2	347	343	204	72	3 812	Frejol Grano Seco
Haba Grano Seco	4 250	122	106	234	394	1 985	1 253	178	38	46	60	62	68	79	4 397	Haba Grano Seco
Jenjibre	264	11	6	64	44	40	23	6	6	3	6	0	0	7	199	Jenjibre
Lechuga	424	27	34	34	44	45	37	48	41	42	36	32	30	33	422	Lechuga
Linaza	289	0	0	0	0	78	201	47	0	0	0	0	0	0	326	Linaza
Maca	814	0	0	9	41	305	292	178	0	0	0	0	0	0	825	Maca
Maíz A. Duro	4 615	100	77	756	1 536	1 151	243	3	0	9	343	429	188	83	4 741	Maíz A. Duro
Maíz	14 715	58	308	74	1 560	3 211	2 943	692	0	12	18	65	0	118	8 693	Maíz
Mashua	1 023	0	0	24	264	414	269	9	0	0	0	0	0	0	980	Mashua
Oca	965	0	0	42	235	413	240	8	0	0	0	0	0	0	938	Oca
Olluco	2 353	290	164	561	681	640	130	4	0	0	0	5	75	355	2 451	Olluco
Papa	19 843	1 175	1 604	2 376	4 174	6 933	4 662	917	11	18	76	233	634	997	21 031	Papa
Quinua	1 028	0	0	0	2	252	572	322	5	0	0	0	0	0	1 153	Quinua
Trigo	6 368	0	0	0	5	1 803	3 503	1 107	35	0	0	0	0	0	6 453	Trigo
Yuca	5 024	154	139	781	1 379	1 153	586	195	39	30	262	412	410	262	5 509	Yuca
Zanahoria	2 568	226	260	283	311	286	285	225	190	172	151	130	125	185	2 343	Zanahoria
Zapallo	151	0	3	42	65	21	5	0	0	0	0	0	0	0	133	Zapallo
Otros Transitorios	2 158	129	125	1 241	2 436	2 726	689	145	122	240	282	211	140	111	8 343	Otros Transitorios
<b>PERMANENTES Y SEMI PERMANENTES</b>	<b>10 776</b>	<b>232</b>	<b>707</b>	<b>635</b>	<b>868</b>	<b>793</b>	<b>780</b>	<b>1 615</b>	<b>1 857</b>	<b>2 175</b>	<b>2 569</b>	<b>495</b>	<b>113</b>	<b>136</b>	<b>12 036</b>	<b>PERMANENTES Y SEMI PERMANENTES</b>
Cacao	2 453	52	14	7	48	96	90	325	530	596	647	146	5	0	2 490	Cacao
Café	4 122	0	0	0	0	29	180	890	960	1 196	1 444	147	0	0	4 846	Café
Naranja	458	0	0	0	0	15	21	60	110	124	91	13	0	0	434	Naranja
Papaya	219	0	10	28	68	56	15	1	12	10	7	0	0	0	197	Papaya
Piña	1 564	113	143	357	443	349	310	250	106	116	131	95	36	55	2 248	Piña
Plátano	1 041	63	66	218	288	229	150	65	5	0	60	75	56	71	1 217	Plátano
Alfalfa	176	0	122	10	6	0	1	0	0	0	9	0	9	3	38	Alfalfa
Pasto Braquearia	80	0	0	0	0	6	0	5	4	0	0	0	0	0	15	Pasto Braquearia
Pasto Rye Grass	126	0	196	5	10	0	5	0	0	0	63	0	0	0	83	Pasto Rye Grass
Pasto Trebol	102	0	116	6	3	0	0	0	0	0	16	0	0	0	25	Pasto Trebol
Otros Perm. y Semi Perm.	435	4	40	4	2	13	8	19	130	133	101	19	7	7	443	Otros Perm. y Semi Perm.
<b>TOTAL</b>	<b>109 099</b>	<b>3 114</b>	<b>4 179</b>	<b>8 152</b>	<b>15 586</b>	<b>27 535</b>	<b>27 974</b>	<b>13 140</b>	<b>3 664</b>	<b>3 387</b>	<b>4 893</b>	<b>3 063</b>	<b>2 520</b>	<b>2 895</b>	<b>112 809</b>	<b>TOTAL</b>
<b>SEGÚN DESTINO</b>																<b>SEGÚN DESTINO</b>
Consumo Humano	91 561	2 730	3 417	7 233	13 681	25 131	25 523	11 143	1 959	1 406	2 075	2 066	2 126	2 627	94 970	Consumo Humano
Consumo Industrial	11 299	152	91	763	1 586	1 276	513	1 220	1 490	1 801	2 477	757	193	83	12 159	Consumo Industrial
Consumo Animal	6 239	232	671	156	319	1 128	1 938	777	215	180	341	240	201	185	5 680	Consumo Animal

Fuente: Dirección Regional de Agricultura - Junín.  
Elaboración: BCRP, Sucursal Huancayo.

ANEXO 3

REGIÓN JUNÍN: SUPERFICIE COSECHADA  
(En Hectáreas)

CULTIVOS	2 009								2 010						CULTIVOS	
	ENE - JUN	JUN	JUL	AGO	SEP	OCT	NOV	DIC	ENE	FEB	MAR	ABR	MAY	JUN		ENE - JUN
<b>CONSUMO HUMANO</b>	<b>116 070</b>	<b>72 445</b>	<b>12 408</b>	<b>3 580</b>	<b>1 820</b>	<b>1 491</b>	<b>1 710</b>	<b>2 433</b>	<b>3 734</b>	<b>5 678</b>	<b>7 726</b>	<b>11 594</b>	<b>17 370</b>	<b>74 184</b>	<b>120 286</b>	<b>CONSUMO HUMANO</b>
Alcachofa	439	439	0	0	0	0	0	0	0	0	0	0	0	0	439	Alcachofa
Arroz Cáscara	1 834	330	61	11	6	12	10	9	29	114	415	588	548	369	2 063	Arroz Cáscara
Arveja Grano Verde	2 795	223	280	299	242	162	157	198	351	571	738	780	443	145	3 028	Arveja Grano Verde
Cebada Grano	7 345	6 589	4 479	528	151	0	0	0	0	0	0	0	777	7 021	7 798	Cebada Grano
Cebolla	669	118	99	94	77	64	69	73	69	78	111	118	139	112	627	Cebolla
Espinaca	276	46	40	31	38	33	42	37	36	36	44	44	54	41	255	Espinaca
Frejol Grano Seco	1 625	421	702	809	187	106	59	163	292	219	153	298	407	375	1 744	Frejol Grano Seco
Haba Grano Verde	1 900	51	30	44	59	52	77	110	138	258	406	788	356	44	1 990	Haba Grano Verde
Maca	140	130	261	280	93	0	0	0	0	0	0	0	12	175	187	Maca
Maíz Amiláceo	7 516	3 773	982	192	0	0	0	0	0	0	0	220	3 003	4 226	7 449	Maíz Amiláceo
Maíz Choclo	6 255	48	0	2	18	63	28	65	454	1 004	1 754	2 606	740	27	6 585	Maíz Choclo
Mandarina Tangerina	3 604	3 604	0	0	0	0	0	0	0	0	0	0	0	3 604	3 604	Mandarina Tangerina
Mashua	1 001	348	37	10	0	0	0	0	0	0	0	102	524	327	953	Mashua
Naranja	11 534	11 534	0	0	0	0	0	0	0	0	0	0	0	11 534	11 534	Naranja
Oca	964	301	27	10	0	0	0	0	0	0	9	106	495	289	899	Oca
Olluco	2 374	631	104	5	0	0	1	24	50	177	295	436	779	653	2 390	Olluco
Palto	3 958	3 958	0	0	0	0	0	0	0	0	0	0	0	3 958	3 958	Palto
Papa	17 735	3 475	1 684	252	77	106	284	733	1 327	2 188	2 784	4 356	5 691	3 708	20 054	Papa
Papaya	857	857	0	0	0	0	0	0	0	0	0	0	0	857	857	Papaya
Piña	5 670	5 670	0	0	0	0	0	0	0	0	0	0	0	5 670	5 670	Piña
Plátano	17 221	17 221	0	0	0	0	0	0	0	0	0	0	0	17 221	17 221	Plátano
Quinua	721	590	246	61	0	0	0	0	0	0	0	0	181	702	883	Quinua
Tangelo	3 810	3 810	0	0	0	0	0	0	0	0	0	0	0	3 810	3 810	Tangelo
Trigo	3 822	3 382	2 429	100	17	0	0	0	0	0	0	0	500	3 843	4 343	Trigo
Yuca	2 362	372	364	339	426	524	588	523	428	424	360	426	432	418	2 488	Yuca
Zanahoria	1 716	247	220	200	160	144	179	235	276	287	307	270	267	227	1 634	Zanahoria
Otros Consumo Humano	7 929	4 277	364	313	270	225	216	263	284	322	350	456	2 022	4 389	7 823	Otros C. Humano
<b>CONSUMO INDUSTRIAL</b>	<b>100 081</b>	<b>96 254</b>	<b>29</b>	<b>234</b>	<b>333</b>	<b>128</b>	<b>112</b>	<b>106</b>	<b>469</b>	<b>859</b>	<b>1 288</b>	<b>803</b>	<b>195</b>	<b>96 216</b>	<b>99 830</b>	<b>CONSUMO INDUSTRIAL</b>
Achiote	305	305	0	0	0	0	0	0	0	0	0	0	0	305	305	Achiote
Algodón	0	0	0	0	0	0	0	0	0	0	0	0	0	0	0	Algodón
Cacao	8 202	8 202	0	0	0	0	0	0	0	0	0	0	0	8 202	8 202	Cacao
Café	87 677	87 677	0	0	0	0	0	0	0	0	0	0	0	87 677	87 677	Café
Maíz A. Duro	3 879	70	29	194	304	127	112	106	467	859	1 288	803	195	32	3 644	Maíz A. Duro
Soya	18	0	0	40	29	1	0	0	2	0	0	0	0	0	2	Soya
Tabaco	0	0	0	0	0	0	0	0	0	0	0	0	0	0	0	Tabaco
<b>CONSUMO ANIMAL</b>	<b>23 621</b>	<b>19 901</b>	<b>248</b>	<b>204</b>	<b>263</b>	<b>266</b>	<b>209</b>	<b>188</b>	<b>122</b>	<b>217</b>	<b>597</b>	<b>1 292</b>	<b>1 293</b>	<b>19 886</b>	<b>23 407</b>	<b>CONSUMO ANIMAL</b>
Alfalfa	2 307	2 307	0	0	0	0	0	0	0	0	0	0	0	2 307	2 307	Alfalfa
Avena Forrajera	3 862	729	173	119	136	121	107	105	69	179	539	1 131	1 122	715	3 755	Avena Forrajera
Cebada Forrajera	721	134	75	85	127	145	102	83	53	38	58	161	171	133	614	Cebada Forrajera
Dactiles	1 214	1 214	0	0	0	0	0	0	0	0	0	0	0	1 214	1 214	Dactiles
Kudzu	608	608	0	0	0	0	0	0	0	0	0	0	0	608	608	Kudzu
Pasto Braquearia	4 657	4 657	0	0	0	0	0	0	0	0	0	0	0	4 657	4 657	Braquearia
Pasto Elefante	4 008	4 008	0	0	0	0	0	0	0	0	0	0	0	4 008	4 008	Pasto Elefante
Rye Grass	4 755	4 755	0	0	0	0	0	0	0	0	0	0	0	4 755	4 755	Rye Grass
Trebol	1 489	1 489	0	0	0	0	0	0	0	0	0	0	0	1 489	1 489	Trebol
<b>TOTAL</b>	<b>239 772</b>	<b>188 600</b>	<b>12 685</b>	<b>4 018</b>	<b>2 416</b>	<b>1 885</b>	<b>2 031</b>	<b>2 727</b>	<b>4 325</b>	<b>6 754</b>	<b>9 611</b>	<b>13 689</b>	<b>18 858</b>	<b>190 286</b>	<b>243 523</b>	<b>TOTAL</b>

Fuente: Dirección Regional de Agricultura - Junín.

Elaboración: BCRP, Sucursal Huancayo.

**ANEXO 4**

**JUNÍN: PRODUCCIÓN MINERA METÁLICA**  
Contenido Fino

Producción Metálica Concentración	2 009								2 010						Producción Metálica Concentración	
	ENE - JUN	JUN	JUL	AGO	SET	OCT	NOV	DIC	ENE	FEB	MAR	ABR	MAY	JUN		ENE - JUN
COBRE (TMF)	5 805	999	972	997	1 028	1 017	950	917	1 014	978	1 127	975	1 038	1 127	6 258	COBRE (TMF)
PLOMO (TMF)	18 611	2 729	3 268	2 908	2 850	3 220	2 659	2 693	3 092	2 711	2 574	3 391	2 481	2 844	17 093	PLOMO (TMF)
ZINC (TMF)	125 565	20 610	20 741	21 371	21 997	21 199	19 704	20 017	21 015	19 983	22 070	21 585	21 388	21 194	127 235	ZINC (TMF)
PLATA (Kg.f)	254 583	38 835	47 676	48 175	43 105	48 004	42 956	42 870	47 333	39 391	43 723	48 043	40 946	42 803	262 240	PLATA (Lg.f)
ORO (Grm.f)	451 561	75 816	78 969	99 271	125 307	82 169	108 459	109 665	70 482	70 427	93 652	96 362	78 679	81 641	491 244	ORO (Grm.f)

Fuente: DGM/DPDM / Estadística Minera.  
Elaboración: BCRP, Sucursal Huancayo.

ANEXO 5

JUNÍN: PRODUCCIÓN MANUFACTURERA  
(índice 1994 = 100)

DESCRIPCIÓN	2 009							2 010						DESCRIPCIÓN	
	JUN	JUL	AGO	SET	OCT	NOV	DIC	ENE	FEB	MAR	ABR	MAY	JUN		
<b>I. MANUFACTURA PRIMARIA</b>	<b>0,3</b>	<b>0,0</b>	<b>0,0</b>	<b>0,0</b>	<b>0,0</b>	<b>0,0</b>	<b>0,0</b>	<b>0,0</b>	<b>0,0</b>	<b>0,0</b>	<b>0,0</b>	<b>0,0</b>	<b>0,0</b>	<b>0,0</b>	<b>I. MANUFACTURA PRIMARIA</b>
<b>Refinación de metales</b>	<b>0,3</b>	<b>0,0</b>	<b>0,0</b>	<b>0,0</b>	<b>0,0</b>	<b>0,0</b>	<b>0,0</b>	<b>0,0</b>	<b>0,0</b>	<b>0,0</b>	<b>0,0</b>	<b>0,0</b>	<b>0,0</b>	<b>0,0</b>	<b>Refinación de metales</b>
Cobre refinado	0,0	0,0	0,0	0,0	0,0	0,0	0,0	0,0	0,0	0,0	0,0	0,0	0,0	0,0	Cobre refinado
Plomo refinado	0,0	0,0	0,0	0,0	0,0	0,0	0,0	0,0	0,0	0,0	0,0	0,0	0,0	0,0	Plomo refinado
Zinc refinado	0,0	0,0	0,0	0,0	0,0	0,0	0,0	0,0	0,0	0,0	0,0	0,0	0,0	0,0	Zinc refinado
Plata refinada	0,0	0,0	0,0	0,0	0,0	0,0	0,0	0,0	0,0	0,0	0,0	0,0	0,0	0,0	Plata refinada
Zinc en polvo	2,1	0,0	0,0	0,0	0,0	0,0	0,0	0,0	0,0	0,0	0,0	0,0	0,0	0,0	Zinc en polvo
Trióxido de arsénico	3,5	0,0	0,0	0,0	0,0	0,0	0,0	0,0	0,0	0,0	0,0	0,0	0,0	0,0	Trióxido de arsénico
Bismuto	6,9	0,0	0,0	0,0	0,0	0,0	0,0	0,0	0,0	0,0	0,0	0,0	0,0	0,0	Bismuto
Otros 1/	0,8	0,0	0,0	0,0	0,0	0,0	0,0	0,0	0,0	0,0	0,0	0,0	0,0	0,0	Otros 1/
<b>II. MANUFACTURA NO PRIMARIA</b>	<b>158,0</b>	<b>171,1</b>	<b>180,4</b>	<b>191,3</b>	<b>192,9</b>	<b>188,7</b>	<b>185,4</b>	<b>167,9</b>	<b>161,6</b>	<b>182,7</b>	<b>175,8</b>	<b>185,3</b>	<b>186,7</b>	<b>II. MANUFACTURA NO PRIMARIA</b>	
<b>A. Alimentos</b>	<b>201,2</b>	<b>214,2</b>	<b>242,7</b>	<b>221,9</b>	<b>186,8</b>	<b>233,0</b>	<b>157,7</b>	<b>205,2</b>	<b>244,0</b>	<b>266,6</b>	<b>199,2</b>	<b>218,6</b>	<b>233,0</b>	<b>A. Alimentos</b>	
Condimentos	204,3	208,2	235,5	212,8	176,4	236,5	176,2	197,2	234,1	255,3	183,1	215,8	222,7	Condimentos	
Galletas	184,7	245,9	280,2	269,1	241,4	214,3	60,3	247,0	295,8	325,5	283,6	233,0	286,5	Galletas	
<b>B. Textiles</b>	<b>151,6</b>	<b>158,3</b>	<b>103,5</b>	<b>169,2</b>	<b>181,1</b>	<b>121,3</b>	<b>134,4</b>	<b>140,4</b>	<b>140,4</b>	<b>159,1</b>	<b>136,5</b>	<b>137,1</b>	<b>152,1</b>	<b>B. Textiles</b>	
Telas cardadas	103,2	93,8	78,1	117,2	133,5	67,9	79,6	77,1	77,1	109,8	100,2	98,5	115,8	Telas cardadas	
Frazadas	170,3	189,6	92,3	180,0	179,1	157,6	184,7	194,5	194,5	151,2	156,5	136,2	0,0	Frazadas	
Pañolones	250,4	279,5	188,1	289,7	309,9	205,6	200,4	222,9	222,9	301,5	201,2	240,7	267,4	Pañolones	
<b>C. Productos Químicos</b>	<b>9,5</b>	<b>6,2</b>	<b>6,0</b>	<b>8,2</b>	<b>5,3</b>	<b>8,0</b>	<b>4,7</b>	<b>5,1</b>	<b>11,2</b>	<b>7,0</b>	<b>9,6</b>	<b>6,8</b>	<b>11,3</b>	<b>C. Productos Químicos</b>	
Plásticos	371,6	253,3	243,3	333,4	213,6	325,3	192,0	208,0	455,2	285,2	388,9	275,8	460,1	Plásticos	
Acido sulfúrico	0,0	0,0	0,0	0,0	0,0	0,0	0,0	0,0	0,0	0,0	0,0	0,0	0,0	Acido sulfúrico	
Sulfato de cobre	0,6	0,0	0,0	0,0	0,0	0,0	0,0	0,0	0,0	0,0	0,0	0,0	0,0	Sulfato de cobre	
Sulfato de zinc	0,0	0,0	0,0	0,0	0,0	0,0	0,0	0,0	0,0	0,0	0,0	0,0	0,0	Sulfato de zinc	
Otros 2/	0,0	0,0	0,0	0,0	0,0	0,0	0,0	0,0	0,0	0,0	0,0	0,0	0,0	Otros 2/	
<b>D. Minerales No Metálicos</b>	<b>171,4</b>	<b>186,5</b>	<b>201,8</b>	<b>209,5</b>	<b>211,5</b>	<b>210,2</b>	<b>207,2</b>	<b>184,5</b>	<b>175,5</b>	<b>199,1</b>	<b>194,0</b>	<b>205,2</b>	<b>204,9</b>	<b>D. Minerales No Metálicos</b>	
Cemento	171,4	186,5	201,8	209,5	211,5	210,2	207,2	184,5	175,5	199,1	194,0	205,2	204,9	Cemento	
<b>TOTAL</b>	<b>24,5</b>	<b>26,3</b>	<b>27,8</b>	<b>29,4</b>	<b>29,7</b>	<b>29,0</b>	<b>28,5</b>	<b>25,8</b>	<b>24,9</b>	<b>28,1</b>	<b>27,0</b>	<b>28,5</b>	<b>28,7</b>	<b>TOTAL</b>	

1/ Oro, Selenio, Teluro, Arsénico, Antimonio, entre otros.

2/ Oleum 105,62%.

Fuente: Empresas Industriales.

Elaboración: BCRP, Sucursal Huancayo.



ANEXO 6

JUNÍN: PRODUCCIÓN MANUFACTURERA  
(Variación Porcentual Real 1/)

DESCRIPCIÓN	2 009								2 010						DESCRIPCIÓN	
	ENE - JUN	JUN	JUL	AGO	SET	OCT	NOV	DIC	ENE	FEB	MAR	ABR	MAY	JUN		ENE - JUN
<b>I. MANUFACTURA PRIMARIA</b>	<b>-43,7</b>	<b>-99,8</b>	<b>-100,0</b>	<b>-100,0</b>	<b>-100,0</b>	<b>-100,0</b>	<b>-100,0</b>	<b>-100,0</b>	<b>-100,0</b>	<b>-100,0</b>	<b>-100,0</b>	<b>-100,0</b>	<b>-100,0</b>	<b>-100,0</b>	<b>-100,0</b>	<b>I. MANUFACTURA PRIMARIA</b>
<b>Refinación de metales</b>	<b>-43,7</b>	<b>-99,8</b>	<b>-100,0</b>	<b>-100,0</b>	<b>-100,0</b>	<b>-100,0</b>	<b>-100,0</b>	<b>-100,0</b>	<b>-100,0</b>	<b>-100,0</b>	<b>-100,0</b>	<b>-100,0</b>	<b>-100,0</b>	<b>-100,0</b>	<b>-100,0</b>	<b>Refinación de metales</b>
Cobre refinado	-39,8	-100,0	-100,0	-100,0	-100,0	-100,0	-100,0	-100,0	-100,0	-100,0	-100,0	-100,0	-100,0	-	-100,0	Cobre refinado
Plomo refinado	-54,8	-100,0	-100,0	-100,0	-100,0	-100,0	-100,0	-100,0	-100,0	-100,0	-	-	-	-	-100,0	Plomo refinado
Zinc refinado	-53,8	-100,0	-100,0	-100,0	-100,0	-100,0	-100,0	-100,0	-100,0	-100,0	-	-	-	-	-100,0	Zinc refinado
Plata refinada	-41,6	-100,0	-100,0	-100,0	-100,0	-100,0	-100,0	-100,0	-100,0	-100,0	-100,0	-100,0	-100,0	-	-100,0	Plata refinada
Zinc en polvo	-46,7	-98,0	-100,0	-100,0	-100,0	-100,0	-100,0	-100,0	-100,0	-100,0	-100,0	-100,0	-100,0	-100,0	-100,0	Zinc en polvo
Trióxido de arsénico	-52,2	-98,8	-100,0	-100,0	-100,0	-100,0	-100,0	-100,0	-100,0	-100,0	-100,0	-100,0	-100,0	-100,0	-100,0	Trióxido de arsénico
Bismuto	-21,3	-94,4	-100,0	-100,0	-100,0	-100,0	-100,0	-100,0	-100,0	-100,0	-100,0	-100,0	-100,0	-100,0	-100,0	Bismuto
Otros 2/	-35,1	-98,1	-100,0	-100,0	-100,0	-100,0	-100,0	-100,0	-100,0	-100,0	-100,0	-100,0	-100,0	-100,0	-100,0	Otros 1/
<b>II. MANUFACTURA NO PRIMARIA</b>	<b>-5,4</b>	<b>-2,8</b>	<b>3,3</b>	<b>3,1</b>	<b>2,3</b>	<b>1,3</b>	<b>8,8</b>	<b>-0,2</b>	<b>-3,1</b>	<b>5,2</b>	<b>16,9</b>	<b>16,9</b>	<b>15,3</b>	<b>18,1</b>	<b>11,3</b>	<b>II. MANUFACTURA NO PRIMARIA</b>
<b>A. Alimentos</b>	<b>1,0</b>	<b>-6,6</b>	<b>8,6</b>	<b>5,6</b>	<b>36,6</b>	<b>-14,9</b>	<b>25,5</b>	<b>-7,0</b>	<b>-7,8</b>	<b>40,6</b>	<b>27,0</b>	<b>12,1</b>	<b>16,4</b>	<b>15,8</b>	<b>16,5</b>	<b>A. Alimentos</b>
Condimentos	7,2	2,7	11,6	6,9	29,7	-18,6	26,1	12,0	-9,6	48,2	22,0	14,5	26,0	9,0	16,7	Condimentos
Galletas	-18,3	-38,8	-3,0	0,5	75,3	2,9	22,5	-74,2	0,5	16,0	52,6	4,7	-15,2	55,1	15,7	Galletas
<b>B. Textiles</b>	<b>4,8</b>	<b>-2,2</b>	<b>5,9</b>	<b>-44,5</b>	<b>4,8</b>	<b>9,1</b>	<b>-19,5</b>	<b>2,0</b>	<b>-15,4</b>	<b>-9,0</b>	<b>6,5</b>	<b>-23,9</b>	<b>-15,8</b>	<b>0,3</b>	<b>-10,2</b>	<b>B. Textiles</b>
Telas cardadas	8,7	-14,6	-20,6	-40,4	-1,6	41,6	-40,5	-19,6	-53,7	-47,3	-15,1	-12,2	-30,3	12,2	-27,8	Telas cardadas
Frazadas	-4,4	-4,0	18,0	-65,2	2,9	-32,7	-21,4	14,3	38,7	45,7	-2,4	-34,3	-6,9	-18,1	-1,1	Frazadas
Mantas (pañolones)	10,7	19,2	30,4	-10,4	14,7	55,0	21,2	16,7	9,2	7,5	55,7	-22,5	-2,0	6,8	7,0	Mantas (pañolones)
<b>C. Productos Químicos</b>	<b>-3,4</b>	<b>-90,7</b>	<b>-94,1</b>	<b>-94,6</b>	<b>-92,7</b>	<b>-95,8</b>	<b>-93,1</b>	<b>-97,7</b>	<b>-97,6</b>	<b>-94,4</b>	<b>-90,5</b>	<b>-82,0</b>	<b>-94,3</b>	<b>19,3</b>	<b>-92,3</b>	<b>C. Productos Químicos</b>
Plásticos	-16,3	-14,5	13,6	34,3	84,0	-12,3	17,6	13,7	22,1	102,9	-2,2	28,0	-10,4	23,8	24,2	Plásticos
Acido sulfúrico	59,9	-100,0	-100,0	-100,0	-100,0	-100,0	-100,0	-100,0	-100,0	-100,0	-100,0	-100,0	-100,0	-	-100,0	Acido sulfúrico
Sulfato de cobre	-49,8	-99,1	-100,0	-100,0	-100,0	-100,0	-100,0	-100,0	-100,0	-100,0	-100,0	-100,0	-100,0	-100,0	-100,0	Sulfato de cobre
Sulfato de zinc	-38,0	-100,0	-100,0	-100,0	-100,0	-100,0	-100,0	-100,0	-100,0	-100,0	-100,0	-100,0	-100,0	-	-100,0	Sulfato de zinc
Otros 3/	-	-	-	-	-	-	-	-	-	-	-	-	-	-	-	Otros 2/
<b>D. Minerales No Metálicos</b>	<b>-6,5</b>	<b>2,2</b>	<b>8,5</b>	<b>12,8</b>	<b>6,6</b>	<b>6,8</b>	<b>16,5</b>	<b>9,6</b>	<b>9,1</b>	<b>17,8</b>	<b>22,0</b>	<b>24,2</b>	<b>25,3</b>	<b>19,5</b>	<b>19,6</b>	<b>D. Minerales No Metálicos</b>
Cemento	-6,5	2,2	8,5	12,8	6,6	6,8	16,5	9,6	9,1	17,8	22,0	24,2	25,3	19,5	19,6	Cemento
<b>TOTAL</b>	<b>-35,6</b>	<b>-80,7</b>	<b>-79,7</b>	<b>-78,9</b>	<b>-77,7</b>	<b>-76,5</b>	<b>-76,3</b>	<b>-78,6</b>	<b>-80,0</b>	<b>-77,2</b>	<b>-69,6</b>	<b>-41,6</b>	<b>-58,5</b>	<b>17,0</b>	<b>-65,3</b>	<b>TOTAL</b>

1/ Respecto a similar mes o periodo del año anterior.

2/ Oro, Selenio, Teluro, Arsénico, Antimonio, entre otros.

3/ Oleum 105,62%.

Fuente: Empresas Industriales.

Elaboración: BCRP, Sucursal Huancayo.

ANEXO 7

PRODUCCIÓN DE MINERALES REFINADOS POR PRODUCTO Y EMPRESA

Contenido fino

	2 009								2 010						ENE - JUN	
	ENE - JUN	JUN	JUL	AGO	SET	OCT	NOV	DIC	ENE	FEB	MAR	ABR	MAY	JUN		
<b>COBRE (TMF)</b>	<b>317 265</b>	<b>57 383</b>	<b>39 773</b>	<b>40 916</b>	<b>42 052</b>	<b>38 657</b>	<b>52 192</b>	<b>55 551</b>	<b>49 322</b>	<b>47 359</b>	<b>51 540</b>	<b>48 451</b>	<b>49 561</b>	<b>46 678</b>	<b>292 911</b>	<b>COBRE (TMF)</b>
Doe Run Perú	15 668	0	0	0	0	0	0	0	0	0	0	0	0	0	0	Doe Run Perú
Southern Perú	301 032	57 312	39 705	40 788	41 981	38 560	52 070	55 462	49 268	47 262	51 391	48 323	49 336	46 448	292 029	Southern Perú
Votorantim Metais	565	71	68	128	71	97	122	89	54	98	149	128	224	230	882	Votorantim Metais
<b>PLOMO (TMF)</b>	<b>26 082</b>	<b>0</b>	<b>0</b>	<b>0</b>	<b>0</b>	<b>0</b>	<b>0</b>	<b>0</b>	<b>0</b>	<b>0</b>	<b>0</b>	<b>0</b>	<b>0</b>	<b>0</b>	<b>0</b>	<b>PLOMO (TMF)</b>
Doe Run Perú	26 082	0	0	0	0	0	0	0	0	0	0	0	0	0	0	Doe Run Perú
<b>ZINC (TMF)</b>	<b>83 528</b>	<b>11 273</b>	<b>3 938</b>	<b>13 623</b>	<b>13 229</b>	<b>13 679</b>	<b>9 171</b>	<b>12 328</b>	<b>9 295</b>	<b>10 926</b>	<b>14 885</b>	<b>14 872</b>	<b>19 332</b>	<b>17 837</b>	<b>87 146</b>	<b>ZINC (TMF)</b>
Doe Run Perú	9 773	0	0	0	0	0	0	0	0	0	0	0	0	0	0	Doe Run Perú
Votorantim Metais	73 755	11 273	3 938	13 623	13 229	13 679	9 171	12 328	9 295	10 926	14 885	14 872	19 332	17 837	87 146	Votorantim Metais
<b>CADMIO (TMF)</b>	<b>160</b>	<b>25</b>	<b>14</b>	<b>25</b>	<b>30</b>	<b>31</b>	<b>15</b>	<b>14</b>	<b>39</b>	<b>31</b>	<b>37</b>	<b>35</b>	<b>37</b>	<b>30</b>	<b>209</b>	<b>CADMIO (TMF)</b>
Doe Run Perú	0	0	0	0	0	0	0	0	0	0	0	0	0	0	0	Doe Run Perú
Votorantim Metais	160	25	14	25	30	31	15	14	39	31	37	35	37	30	209	Votorantim Metais
<b>ESTAÑO (TMF)</b>	<b>18 505</b>	<b>2 923</b>	<b>3 014</b>	<b>2 573</b>	<b>2 537</b>	<b>2 684</b>	<b>2 350</b>	<b>2 726</b>	<b>3 259</b>	<b>2 751</b>	<b>3 030</b>	<b>2 834</b>	<b>3 211</b>	<b>3 090</b>	<b>18 174</b>	<b>ESTAÑO (TMF)</b>
Minsur	18 505	2 923	3 014	2 573	2 537	2 684	2 350	2 726	3 259	2 751	3 030	2 834	3 211	3 090	18 174	Minsur
<b>PLATA (Kg.f)</b>	<b>380 677</b>	<b>26 985</b>	<b>7 912</b>	<b>10 599</b>	<b>11 601</b>	<b>11 752</b>	<b>10 359</b>	<b>11 678</b>	<b>10 851</b>	<b>10 024</b>	<b>12 640</b>	<b>12 252</b>	<b>10 867</b>	<b>14 454</b>	<b>71 089</b>	<b>PLATA (Kg.f)</b>
Doe Run Perú	319 387	17 128	0	0	0	0	0	0	0	0	0	0	0	0	0	Doe Run Perú
Laytaruma	0	0	0	0	0	0	0	0	0	0	0	0	0	0	0	Laytaruma
Southern Perú	50 597	8 700	6 800	8 449	8 799	8 799	8 849	9 400	8 999	7 499	9 699	9 599	6 600	10 499	52 897	Southern Perú
Votorantim Metais	10 693	1 157	1 113	2 150	2 801	2 953	1 509	2 278	1 852	2 525	2 941	2 653	4 267	3 955	18 192	Votorantim Metais
<b>ORO (Grs.f)</b>	<b>591 249</b>	<b>28 896</b>	<b>29 170</b>	<b>38 550</b>	<b>41 832</b>	<b>35 056</b>	<b>44 083</b>	<b>31 069</b>	<b>34 300</b>	<b>30 587</b>	<b>34 723</b>	<b>39 424</b>	<b>41 064</b>	<b>40 743</b>	<b>220 842</b>	<b>ORO (Grs.f)</b>
Doe Run Perú	469 060	0	0	0	0	0	0	0	0	0	0	0	0	0	0	Doe Run Perú
Laytaruma	0	0	0	0	0	0	0	0	0	0	0	0	0	0	0	Laytaruma
Southern Perú	122 189	28 896	29 170	38 550	41 832	35 056	44 083	31 069	34 300	30 587	34 723	39 424	41 064	40 743	220 842	Southern Perú

Fuente: Ministerio de Energía y Minas

Elaboración: BCRP, Sucursal Huancayo.

ANEXO 8

JUNÍN: PRODUCCIÓN DE ENERGÍA ELÉCTRICA  
(EN MW.h)

EMPRESA GENERADORA	2 009								2 010						EMPRESA GENERADORA	
	ENE - JUN	JUN	JUL	AGO	SET	OCT	NOV	DIC	ENE	FEB	MAR	ABR	MAY	JUN		ENE - JUN
<b>EDEGEL</b>	<b>681 943</b>	<b>60 885</b>	<b>63 478</b>	<b>50 959</b>	<b>42 678</b>	<b>60 541</b>	<b>87 665</b>	<b>132 295</b>	<b>126 809</b>	<b>116 305</b>	<b>118 637</b>	<b>113 662</b>	<b>97 170</b>	<b>60 137</b>	<b>632 721</b>	<b>EDEGEL</b>
C.H. CHIMAY	540 280	45 559	49 768	39 966	36 147	50 641	72 208	107 074	99 617	94 657	89 713	85 653	73 738	44 932	488 309	C.H. CHIMAY
C.H. YANANGO	141 663	15 327	13 710	10 993	6 531	9 900	15 458	25 221	27 192	21 648	28 925	28 009	23 432	15 206	144 412	C.H. YANANGO
<b>ELECTRO ANDES</b>	<b>571 377</b>	<b>87 545</b>	<b>93 835</b>	<b>93 022</b>	<b>99 163</b>	<b>97 546</b>	<b>82 485</b>	<b>96 711</b>	<b>107 804</b>	<b>94 669</b>	<b>108 512</b>	<b>85 315</b>	<b>78 351</b>	<b>67 006</b>	<b>541 657</b>	<b>ELECTRO ANDES</b>
C.H. MALPASO	115 917	11 990	14 764	15 286	20 619	19 831	20 659	28 214	31 045	30 419	33 605	28 601	9 006	7 880	140 556	C.H. MALPASO
C.H. OROYA	31 207	5 546	6 324	6 440	6 292	6 437	4 839	5 454	6 190	4 853	5 526	5 793	5 452	4 379	32 194	C.H. OROYA
C.H. PACHACHACA	22 221	3 620	5 033	5 167	5 099	4 857	2 735	2 262	2 486	5 150	6 791	4 770	2 364	1 946	23 507	C.H. PACHACHACA
C.H. YAUPI	402 032	66 389	67 713	66 129	67 154	66 420	54 251	60 781	68 084	54 247	62 590	46 151	61 528	52 801	345 400	C.H. YAUPI
<b>ELECTROCENTRO</b>	<b>31 195</b>	<b>4 866</b>	<b>4 856</b>	<b>4 716</b>	<b>4 210</b>	<b>3 991</b>	<b>4 331</b>	<b>5 446</b>	<b>4 891</b>	<b>4 978</b>	<b>5 198</b>	<b>5 267</b>	<b>5 076</b>	<b>4 877</b>	<b>30 287</b>	<b>ELECTROCENTRO</b>
C.H. CHALHUAMAYO	7 832	1 479	1 515	1 599	1 588	1 657	1 556	1 539	1 466	1 291	1 494	1 510	1 576	1 636	8 973	C.H. CHALHUAMAYO
C.H. CHAMISERÍA	217		50	79	86	98	84	175	173	148	166	166	93	57	803	C.H. CHAMISERÍA
C.H. CHANCHAMAYO	1 864	297	308	213	200	173	180	293	163	125	199	240	236	249	1 212	C.H. CHANCHAMAYO
C.H. CONCEPCIÓN	738	45	108	62	30	58	110	17	71	157	114	50	21	21	434	C.H. CONCEPCIÓN
C.H. INGENIO	5 516	784	633	521	439	446	558	738	712	744	931	932	944	824	5 088	C.H. INGENIO
C.H. MACHU	3 321	372	556	642	553	354	466	656	642	590	471	638	616	645	3 602	C.H. MACHU
C.H. PACCHA	457	73	76	72	70	72	71	58	72	59	83	82	68	75	438	C.H. PACCHA
C.H. PICHANAKI	1 855	305	311	315	269	259	240	250	235	138		147	340	244	1 105	C.H. PICHANAKI
C.H. SAN BALVÍN	849	165	154	137	127	129	160	116	85	54	62	92	114	71	479	C.H. SAN BALVÍN
C.H. SICAYA HUARISCA	8 529	1 345	1 126	1 041	815	707	877	1 579	1 254	1 648	1 651	1 390	1 054	1 041	8 039	C.H. SICAYA HUARISCA
C.T. SATIPO	17		16	35	33	39	31	26	17	24	26	20	15	14	116	C.T. SATIPO
<b>TOTAL</b>	<b>1 284 514</b>	<b>153 296</b>	<b>162 169</b>	<b>148 698</b>	<b>146 051</b>	<b>162 078</b>	<b>174 482</b>	<b>234 452</b>	<b>239 504</b>	<b>215 952</b>	<b>232 347</b>	<b>204 244</b>	<b>180 598</b>	<b>132 020</b>	<b>1 204 665</b>	<b>TOTAL</b>

C.H. Central Hidráulica.

C.T. Central Térmica.

Fuente: OSINERMIN

Elaboración: BCRP, Sucursal Huancayo.

ANEXO 9

JUNÍN: INDICADORES DE OCUPABILIDAD EN ESTABLECIMIENTOS DE HOSPEDAJE COLECTIVO - TODAS LAS CATEGORÍAS

Indicadores	2009								2010						Indicadores	
	ENE - JUN	JUN	JUL	AGO	SET	OCT	NOV	DIC	ENE	FEB	MAR	ABR	MAY	JUN		ENE - JUN
<b>Total de Arribos</b>	372 525	62 083	82 215	74 697	68 449	79 404	77 840	72 758	63 484	60 869	62 945	71 030	74 824	70 965	404 118	<b>Total de Arribos</b>
Nacionales	368 344	60 961	81 337	73 879	67 719	78 478	77 346	72 368	62 887	60 447	62 186	70 432	74 418	70 443	400 813	Nacionales
Extranjeros	4 181	1 122	878	818	730	926	494	390	597	423	759	598	406	522	3 305	Extranjeros
<b>Total de Pernoctaciones</b>	463 027	76 782	102 378	91 009	84 450	96 245	91 922	86 124	76 802	74 360	76 239	86 954	94 236	88 391	496 982	<b>Total de Pernoctaciones</b>
Nacionales	455 495	74 499	100 786	89 474	83 161	94 778	91 182	85 523	75 828	73 649	75 002	85 927	93 663	87 653	491 722	Nacionales
Extranjeros	7 532	2 283	1 592	1 535	1 289	1 467	740	601	974	711	1 237	1 027	573	738	5 260	Extranjeros
<b>Permanencia Promedio (días)</b>	1,2	1,2	1,2	1,2	1,2	1,2	1,2	1,2	1,2	1,2	1,2	1,2	1,3	1,2	1,2	<b>Permanencia Promedio (días)</b>
Nacionales	1,2	1,2	1,2	1,2	1,2	1,2	1,2	1,2	1,2	1,2	1,2	1,2	1,3	1,2	1,2	Nacionales
Extranjeros	1,7	2,0	1,8	1,9	1,8	1,5	1,5	1,5	1,7	1,7	1,6	1,6	1,4	1,3	1,5	Extranjeros
<b>Oferta Promedio</b>																<b>Oferta Promedio</b>
Número de establecimiento	605	624	626	629	632	633	633	632	639	642	645	649	653	658	648	Número de establecimiento
Número de habitaciones	8 775	8 948	9 016	9 063	9 094	9 116	9 093	9 086	9 141	9 189	9 223	9 331	9 371	9 427	9 280	Número de habitaciones
Número de plazas-cama	14 472	14 705	14 808	14 903	14 962	14 996	14 962	14 980	15 025	15 091	15 133	15 334	15 394	15 511	15 248	Número de plazas-cama
<b>Indicadores Promedios</b>																<b>Indicadores Promedios</b>
Tasa Neta de Ocupación de Habitaciones (%) 1/	22,5	21,9	26,9	24,2	23,5	24,2	24,3	22,6	20,8	22,6	20,2	22,9	24,1	23,5	22,3	Tasa Neta de Ocupación de Habitaciones (%) 1/
Tasa Neta de Ocupación de Camas (%) 2/	17,7	17,4	22,0	19,6	18,6	20,7	20,5	18,9	16,7	17,7	16,3	18,9	20,0	19,2	18,1	Tasa Neta de Ocupación de Camas (%) 2/
<b>Total Empleo Promedio</b>	1 495	1 523	1 532	1 526	1 528	1 542	1 498	1 516	1 514	1 535	1 537	1 557	1 548	1 581	1 545	<b>Total Empleo Promedio</b>

1/ TNOH = (Total de habitaciones ocupadas)\*100 / (Total de habitaciones disponibles \* n° de noches en el mes).

2/ TNOC = (Total de pernoctaciones)\*100 / (Total de plazas-camas disponibles \* n° de noches en el mes).

Fuente: MINCETUR, [www.mincetur.gob.pe](http://www.mincetur.gob.pe)

Elaboración: BCRP, Sucursal Huancayo.

**ANEXO 10**

**TIPO DE CAMBIO EN EL MERCADO PARALELO DE LA CIUDAD DE HUANCAYO  
(Soles por dólar norteamericano)**

	2005		2006		2007		2008		2009		2010	
	COMPRA	VENTA	COMPRA	VENTA	COMPRA	VENTA	COMPRA	VENTA	COMPRA	VENTA	COMPRA	VENTA
Enero	3,271	3,277	3,329	3,332	3,197	3,208	2,952	2,968	3,156	3,165	2,860	2,868
Febrero	3,252	3,260	3,252	3,260	3,189	3,197	2,903	2,914	3,236	3,244	2,852	2,861
Marzo	3,252	3,261	3,346	3,358	3,185	3,192	2,804	2,824	3,184	3,193	2,836	2,844
Abril	3,241	3,252	3,343	3,346	3,182	3,189	2,749	2,765	3,094	3,104	2,837	2,843
Mayo	3,250	3,261	3,289	3,298	3,166	3,173	2,824	2,836	2,998	3,007	2,842	2,851
Junio	3,250	3,259	3,265	3,266	3,166	3,174	2,907	2,917	2,973	2,996	2,841	2,847
Julio	3,249	3,259	3,243	3,245	3,162	3,171	2,866	2,878	3,012	3,070		
Agosto	3,251	3,261	3,229	3,241	3,155	3,163	2,890	2,902	2,953	2,962		
Setiembre	3,296	3,307	3,240	3,247	3,137	3,145	2,971	2,978	2,909	2,918		
Octubre	3,302	3,310	3,236	3,243	3,017	3,026	3,083	3,094	2,868	2,875		
Noviembre	3,371	3,383	3,214	3,221	2,996	3,025	3,096	3,107	2,877	2,886		
Diciembre	3,421	3,446	3,207	3,212	2,983	2,992	3,105	3,114	2,862	2,878		

Fuente: Sondeo diario en el Mercado Paralelo de la Ciudad de Huancayo.

Elaboración: BCRP, Sucursal Huancayo.

ANEXO 11

JUNÍN: EXPORTACIONES FOB POR GRUPO DE PRODUCTOS 1/  
(MILES US\$ VALOR FOB)

TIPO	2 009								2 010						TIPO	
	ENE - JUN	JUN	JUL	AGO	SET	OCT	NOV	DIC	ENE	FEB	MAR	ABR	MAY	JUN		ENE - JUN
<b>Productos Tradicionales</b>	<b>357 401</b>	<b>50 489</b>	<b>16 099</b>	<b>31 594</b>	<b>34 616</b>	<b>60 381</b>	<b>62 348</b>	<b>38 635</b>	<b>30 624</b>	<b>37 479</b>	<b>27 034</b>	<b>25 487</b>	<b>15 540</b>	<b>43 172</b>	<b>179 337</b>	<b>Productos Tradicionales</b>
Agropecuario	6 882	2 172	2 836	5 051	5 562	5 216	6 197	1 443	2 015	2 572	1 613	594	471	3 331	10 595	Agropecuario
Minero 2/	350 520	48 317	13 263	26 543	29 054	55 165	56 151	37 192	28 609	34 907	25 422	24 893	15 069	39 841	168 741	Minero 2/
<b>Productos No Tradicionales</b>	<b>9 272</b>	<b>1 944</b>	<b>954</b>	<b>672</b>	<b>1 100</b>	<b>731</b>	<b>1 139</b>	<b>1 021</b>	<b>542</b>	<b>1 125</b>	<b>931</b>	<b>1 280</b>	<b>586</b>	<b>1 478</b>	<b>5 942</b>	<b>Productos No Tradicionales</b>
Agropecuario	1 169	71	340	464	640	625	895	546	409	733	565	623	370	1 072	3 772	Agropecuario
Pesquero	1 932	354	93	102	270	31	22	182	22	198	212	405	216	295	1 348	Pesquero
Textil	2 345	909	335	17	39	7	22	28	17	15	0	24	0	35	91	Textil
Maderas y papeles, y sus manuf.	213	18	120	81	65	67	103	249	0	77	151	83	0	59	370	Maderas y papeles, y sus manuf.
Químicos	2 133	443	0	1	0	0	0	0	1	0	0	0	0	0	1	Químicos
Minerales no metálicos	111	0	0	0	69	0	84	0	79	99	0	99	0	0	277	Minerales no metálicos
Sidero - Metalúrgicos y joyería	1 318	144	0	0	4	0	0	9	0	0	0	0	0	0	0	Sidero - Metalúrgicos y joyería
Metal - Mecánicos	23	0	62	0	0	0	0	5	11	0	4	18	0	0	32	Metal - Mecánicos
Otros No Tradicionales	26	4	3	8	12	0	13	2	4	4	0	27	0	17	52	Otros No Tradicionales
<b>TOTAL EXPORTACIONES</b>	<b>366 673</b>	<b>52 433</b>	<b>17 053</b>	<b>32 266</b>	<b>35 716</b>	<b>61 112</b>	<b>63 487</b>	<b>39 656</b>	<b>31 166</b>	<b>38 604</b>	<b>27 966</b>	<b>26 767</b>	<b>16 126</b>	<b>44 650</b>	<b>185 279</b>	<b>TOTAL EXPORTACIONES</b>

1/ Cifras Preliminares.

2/ Incluye minerales refinados.

Fuente: SUNAT. www.sunat.gob.pe

Elaboración: BCRP, Sucursal Huancayo.

ANEXO 12

JUNÍN: EXPORTACIONES FOB DE PRODUCTOS TRADICIONALES 1/  
(MILES US\$ VALOR FOB)

TIPO	2 009								2 010						TIPO	
	ENE - JUN	JUN	JUL	AGO	SET	OCT	NOV	DIC	ENE	FEB	MAR	ABR	MAY	JUN		ENE - JUN
<b>AGRÍCOLA</b>	<b>6 882</b>	<b>2 172</b>	<b>2 836</b>	<b>5 051</b>	<b>5 562</b>	<b>5 216</b>	<b>6 197</b>	<b>1 443</b>	<b>2 015</b>	<b>2 572</b>	<b>1 613</b>	<b>594</b>	<b>471</b>	<b>3 331</b>	<b>10 595</b>	<b>AGRÍCOLA</b>
Café																Café
Volúmen (TM)	2 403	597	924	1 590	1 783	1 638	1 770	432	767	960	587	221	137	958	3 629	Volúmen (TM)
Valor (Miles US\$)	6 368	1 908	2 836	5 023	5 562	5 160	6 163	1 443	2 015	2 530	1 613	594	471	3 331	10 553	Valor (Miles US\$)
Lana																Lana
Volúmen (TM)	353	172	0	21	0	49	24	0	0	25	0	0	0	0	25	Volúmen (TM)
Valor (Miles US\$)	514	264	0	29	0	56	34	0	0	42	0	0	0	0	42	Valor (Miles US\$)
<b>MINEROS</b>	<b>350 520</b>	<b>48 317</b>	<b>13 263</b>	<b>26 543</b>	<b>29 054</b>	<b>55 165</b>	<b>56 151</b>	<b>37 192</b>	<b>28 609</b>	<b>34 907</b>	<b>25 422</b>	<b>24 893</b>	<b>15 069</b>	<b>39 841</b>	<b>168 741</b>	<b>MINEROS</b>
Plata																Plata
Volúmen (TM)	0	0	0	0	0	0	0	0	0	0	0	0	0	0	0	Volúmen (TM)
Valor (Miles US\$)	0	0	0	0	0	0	0	0	0	0	0	0	0	0	0	Valor (Miles US\$)
Cobre																Cobre
Volúmen (TM)	6 147	629	0	0	0	3 941	1 272	368	896	11	97	945	0	311	2 260	Volúmen (TM)
Valor (Miles US\$)	9 666	1 815	0	0	0	13 454	3 101	721	1 784	26	237	2 252	0	564	4 863	Valor (Miles US\$)
Plomo																Plomo
Volúmen (TM)	19 360	10 470	4 112	3 407	8 094	4 493	6 900	2 215	2 071	4 100	4 420	298	508	4 740	16 138	Volúmen (TM)
Valor (Miles US\$)	39 006	22 699	7 531	4 240	12 645	13 078	16 550	6 750	4 695	12 577	11 875	2 685	1 121	10 027	42 982	Valor (Miles US\$)
Zinc																Zinc
Volúmen (TM)	101 722	32 096	6 498	26 210	22 007	47 903	47 529	33 577	26 433	24 628	11 070	20 191	13 604	32 939	128 865	Volúmen (TM)
Valor (Miles US\$)	43 697	13 987	3 101	12 994	12 392	25 853	32 385	25 778	19 620	20 955	8 804	16 374	10 842	25 990	102 585	Valor (Miles US\$)
<b>Minerales Refinados</b>	<b>258 151</b>	<b>9 817</b>	<b>2 631</b>	<b>9 309</b>	<b>4 017</b>	<b>2 781</b>	<b>4 115</b>	<b>3 943</b>	<b>2 510</b>	<b>1 349</b>	<b>4 505</b>	<b>3 582</b>	<b>3 106</b>	<b>3 260</b>	<b>18 311</b>	<b>Minerales Refinados</b>
• Plata refinada																• Plata refinada
Volúmen (TM)	309	0	0	17	0	0	0	0	0	0	0	0	0	0	0	Volúmen (TM)
Valor (Miles US\$)	126 784	59	0	7 942	0	0	0	0	0	0	0	0	0	0	0	Valor (Miles US\$)
• Cobre refinado																• Cobre refinado
Volúmen (TM)	15 153	0	0	0	0	0	0	0	0	0	0	0	0	0	0	Volúmen (TM)
Valor (Miles US\$)	53 954	0	0	0	0	0	0	0	0	0	0	0	0	0	0	Valor (Miles US\$)
• Plomo refinado																• Plomo refinado
Volúmen (TM)	24 991	201	144	0	0	0	0	0	0	0	0	0	0	0	0	Volúmen (TM)
Valor (Miles US\$)	30 520	309	222	0	0	0	0	0	0	0	0	0	0	0	0	Valor (Miles US\$)
• Zinc refinado																• Zinc refinado
Volúmen (TM)	9 040	613	0	0	0	0	0	0	0	0	0	0	0	0	0	Volúmen (TM)
Valor (Miles US\$)	11 298	953	0	0	0	0	0	0	0	0	0	0	0	0	0	Valor (Miles US\$)
• Oro refinado																• Oro refinado
Volúmen (Kilogramos)	506	43	97	60	158	109	139	139	91	50	160	119	100	100	620	Volúmen (Kilogramos)
Valor (Miles US\$)	14 518	1 048	2 408	1 367	4 017	2 781	3 996	3 943	2 510	1 349	4 505	3 582	3 106	3 260	18 311	Valor (Miles US\$)
• Otros refinados (US\$)	21 077	7 448	0	0	0	0	118	0	0	0	0	0	0	0	0	• Otros refinados (US\$)
<b>TOTAL</b>	<b>357 401</b>	<b>50 489</b>	<b>16 099</b>	<b>31 594</b>	<b>34 616</b>	<b>60 381</b>	<b>62 348</b>	<b>38 635</b>	<b>30 624</b>	<b>37 479</b>	<b>27 034</b>	<b>25 487</b>	<b>15 540</b>	<b>43 172</b>	<b>179 337</b>	<b>TOTAL</b>

1/ Cifras Preliminares.  
Fuente: SUNAT. www.sunat.gob.pe  
Elaboración: BCRP, Sucursal Huancayo.

ANEXO 13

JUNÍN: EXPORTACIONES FOB DE PRODUCTOS NO TRADICIONALES 1/  
(MILES US\$)

TIPO	2 009								2 010						TIPO	
	ENE - JUN	JUN	JUL	AGO	SET	OCT	NOV	DIC	ENE	FEB	MAR	ABR	MAY	JUN		ENE - JUN
<b>Agropecuarios</b>	<b>1 169</b>	<b>71</b>	<b>340</b>	<b>464</b>	<b>640</b>	<b>625</b>	<b>895</b>	<b>546</b>	<b>409</b>	<b>733</b>	<b>565</b>	<b>623</b>	<b>370</b>	<b>1 072</b>	<b>3 772</b>	<b>Agropecuarios</b>
Alcachofas	816	22	0	84	199	165	209	105	166	155	56	188	59	47	672	Alcachofas
Maiz	0	0	0	0	0	0	0	0	0	0	0	0	0	0	0	Maiz
Maca	71	0	5	41	22	93	57	0	14	0	0	0	0	10	24	Maca
Naranjas	0	0	0	45	0	0	0	0	0	0	0	0	0	0	0	Naranjas
Cacao	24	24	112	111	124	0	194	0	80	132	0	0	151	778	1 141	Cacao
Papa preparada o conservada	0	0	0	2	0	16	0	16	0	0	0	0	16	0	16	Papa preparada o conservada
Follajes	0	0	0	0	0	0	0	0	0	0	0	0	0	0	0	Follajes
Jengibre	54	22	156	50	210	178	191	283	98	166	97	85	57	65	568	Jengibre
Quinua	115	0	51	100	50	48	48	0	0	0	0	0	0	0	0	Quinua
Resto	90	4	16	30	35	125	196	142	51	279	412	349	87	173	1 351	Resto
<b>Pesquero</b>	<b>1 932</b>	<b>354</b>	<b>93</b>	<b>102</b>	<b>270</b>	<b>31</b>	<b>22</b>	<b>182</b>	<b>22</b>	<b>198</b>	<b>212</b>	<b>405</b>	<b>216</b>	<b>295</b>	<b>1 348</b>	<b>Pesquero</b>
Trucha congelada	537	0	69	71	110	0	0	0	0	0	0	187	141	90	417	Trucha congelada
Trucha fresca o refrigerada	37	18	23	30	23	28	21	22	21	34	48	30	26	22	181	Trucha fresca o refrigerada
Filetes congelados	1 357	336	0	0	136	0	0	160	0	162	164	189	49	183	748	Filetes congelados
Resto	1	0	1	1	1	3	1	1	1	1	0	0	0	0	2	Resto
<b>Textiles</b>	<b>2 345</b>	<b>909</b>	<b>335</b>	<b>17</b>	<b>39</b>	<b>7</b>	<b>22</b>	<b>28</b>	<b>17</b>	<b>15</b>	<b>0</b>	<b>24</b>	<b>0</b>	<b>35</b>	<b>91</b>	<b>Textiles</b>
<b>Maderas y papeles</b>	<b>213</b>	<b>18</b>	<b>120</b>	<b>81</b>	<b>65</b>	<b>67</b>	<b>103</b>	<b>249</b>	<b>0</b>	<b>77</b>	<b>151</b>	<b>83</b>	<b>0</b>	<b>59</b>	<b>370</b>	<b>Maderas y papeles</b>
Madera aserrada	0	0	0	0	0	52	23	105	0	77	151	83	0	35	346	Madera aserrada
Madera moldurada	0	0	0	0	0	0	0	0	0	0	0	0	0	0	0	Madera moldurada
Tabillas y frisos para parques	213	18	120	81	18	0	80	144	0	0	0	0	0	24	24	Tabillas y frisos para parques
Resto	0	0	0	0	47	15	0	0	0	0	0	0	0	0	0	Resto
<b>Químicos</b>	<b>2 133</b>	<b>443</b>	<b>0</b>	<b>1</b>	<b>0</b>	<b>0</b>	<b>0</b>	<b>0</b>	<b>1</b>	<b>0</b>	<b>0</b>	<b>0</b>	<b>0</b>	<b>0</b>	<b>1</b>	<b>Químicos</b>
<b>Minerales no metálicos</b>	<b>111</b>	<b>0</b>	<b>0</b>	<b>0</b>	<b>69</b>	<b>0</b>	<b>84</b>	<b>0</b>	<b>79</b>	<b>99</b>	<b>0</b>	<b>99</b>	<b>0</b>	<b>0</b>	<b>277</b>	<b>Minerales no metálicos</b>
Cemento portland	82	0	0	0	68	0	67	0	79	99	0	99	0	0	277	Cemento portland
Artículos de cerámica	1	0	0	0	1	0	0	0	0	0	0	0	0	0	0	Artículos de cerámica
Marmol y Travertinos	28	0	0	0	0	0	17	0	0	0	0	0	0	0	0	Marmol y Travertinos
Resto	0	0	0	0	0	0	0	0	0	0	0	0	0	0	0	Resto
<b>Sidero - Metalúrgicos y joyería</b>	<b>1 318</b>	<b>144</b>	<b>0</b>	<b>0</b>	<b>4</b>	<b>0</b>	<b>0</b>	<b>9</b>	<b>0</b>	<b>0</b>	<b>0</b>	<b>0</b>	<b>0</b>	<b>0</b>	<b>0</b>	<b>Sidero - Metalúrgicos y joyería</b>
<b>Metal - Mecánicos</b>	<b>23</b>	<b>0</b>	<b>62</b>	<b>0</b>	<b>0</b>	<b>0</b>	<b>0</b>	<b>5</b>	<b>11</b>	<b>0</b>	<b>4</b>	<b>18</b>	<b>0</b>	<b>0</b>	<b>32</b>	<b>Metal - Mecánicos</b>
<b>Otros No Tradicionales</b>	<b>26</b>	<b>4</b>	<b>3</b>	<b>8</b>	<b>12</b>	<b>0</b>	<b>13</b>	<b>2</b>	<b>4</b>	<b>4</b>	<b>0</b>	<b>27</b>	<b>0</b>	<b>17</b>	<b>52</b>	<b>Otros No Tradicionales</b>
<b>TOTAL</b>	<b>9 272</b>	<b>1 944</b>	<b>954</b>	<b>672</b>	<b>1 100</b>	<b>731</b>	<b>1 139</b>	<b>1 021</b>	<b>542</b>	<b>1 125</b>	<b>931</b>	<b>1 280</b>	<b>586</b>	<b>1 478</b>	<b>5 942</b>	<b>TOTAL</b>

1/ Cifras Preliminares.

Fuente: SUNAT. www.sunat.gob.pe

Elaboración: BCRP, Sucursal Huancayo.



ANEXO 14

JUNÍN: EXPORTACIONES FOB POR BLOQUE ECONÓMICO Y PAÍSES 1/  
(MILES US\$ DE VALOR FOB)

BLOQUE ECONÓMICO	2 009								2 010						BLOQUE ECONÓMICO	
	ENE - JUN	JUN	JUL	AGO	SET	OCT	NOV	DIC	ENE	FEB	MAR	ABR	MAY	JUN		ENE - JUN
<b>I. AMÉRICA</b>	<b>184 422</b>	<b>3 688</b>	<b>2 324</b>	<b>11 206</b>	<b>6 970</b>	<b>7 267</b>	<b>19 272</b>	<b>8 966</b>	<b>9 402</b>	<b>3 135</b>	<b>2 900</b>	<b>7 715</b>	<b>3 276</b>	<b>5 209</b>	<b>31 637</b>	<b>I. AMÉRICA</b>
<b>A. TLCAN</b>	<b>122 411</b>	<b>752</b>	<b>1 226</b>	<b>9 098</b>	<b>6 473</b>	<b>3 605</b>	<b>16 094</b>	<b>4 015</b>	<b>4 044</b>	<b>805</b>	<b>729</b>	<b>5 354</b>	<b>3 276</b>	<b>4 252</b>	<b>18 459</b>	<b>A. TLCAN</b>
Canadá	1 318	402	63	194	3 493	2 751	7 816	160	0	304	166	1 149	0	233	1 852	Canadá
Estados Unidos	121 032	350	402	8 904	2 980	792	8 154	3 855	4 044	443	468	4 205	3 276	4 019	16 455	Estados Unidos
México	61	0	761	0	0	63	124	0	0	57	94	0	0	0	152	México
<b>B. CAN</b>	<b>6 318</b>	<b>858</b>	<b>62</b>	<b>26</b>	<b>496</b>	<b>370</b>	<b>67</b>	<b>172</b>	<b>1 512</b>	<b>2 255</b>	<b>1 613</b>	<b>632</b>	<b>0</b>	<b>376</b>	<b>6 387</b>	<b>B. CAN</b>
Bolivia	208	0	0	0	0	0	0	0	0	20	0	12	0	0	32	Bolivia
Colombia	5 245	817	0	26	496	370	67	172	913	2 002	1 613	464	0	376	5 367	Colombia
Ecuador	866	41	62	0	0	0	0	0	599	234	0	156	0	0	989	Ecuador
<b>C. MERCOSUR</b>	<b>33 105</b>	<b>500</b>	<b>719</b>	<b>2 082</b>	<b>0</b>	<b>3 262</b>	<b>3 111</b>	<b>4 725</b>	<b>3 835</b>	<b>42</b>	<b>535</b>	<b>1 677</b>	<b>0</b>	<b>0</b>	<b>6 090</b>	<b>C. MERCOSUR</b>
Argentina	11	0	0	0	0	0	0	0	0	0	0	531	0	0	531	Argentina
Brasil	32 579	236	719	2 053	0	3 206	3 077	4 725	3 835	0	535	1 146	0	0	5 516	Brasil
Paraguay	0	0	0	0	0	0	0	0	0	0	0	0	0	0	0	Paraguay
Uruguay	514	264	0	29	0	56	34	0	0	42	0	0	0	0	42	Uruguay
<b>D. OTROS PAÍSES</b>	<b>22 588</b>	<b>1 578</b>	<b>316</b>	<b>0</b>	<b>1</b>	<b>29</b>	<b>0</b>	<b>54</b>	<b>11</b>	<b>33</b>	<b>23</b>	<b>52</b>	<b>0</b>	<b>582</b>	<b>701</b>	<b>D. OTROS PAÍSES</b>
Chile	8 680	531	0	0	1	0	0	0	0	0	0	0	0	564	564	Chile
Venezuela	13 841	1 047	316	0	0	0	0	0	0	0	0	18	0	0	18	Venezuela
Resto de América	67	0	0	0	0	29	0	54	11	33	23	35	0	18	119	Resto de América
<b>II. EUROPA</b>	<b>61 554</b>	<b>9 519</b>	<b>5 004</b>	<b>10 410</b>	<b>8 792</b>	<b>30 136</b>	<b>12 684</b>	<b>10 360</b>	<b>4 742</b>	<b>19 970</b>	<b>10 642</b>	<b>13 682</b>	<b>2 536</b>	<b>7 377</b>	<b>58 949</b>	<b>II. EUROPA</b>
<b>A. UNIÓN EUROPEA</b>	<b>50 783</b>	<b>8 471</b>	<b>2 594</b>	<b>9 033</b>	<b>4 602</b>	<b>27 351</b>	<b>8 688</b>	<b>6 415</b>	<b>2 232</b>	<b>18 617</b>	<b>6 137</b>	<b>13 549</b>	<b>2 439</b>	<b>7 267</b>	<b>50 241</b>	<b>A. UNIÓN EUROPEA</b>
Alemania	2 360	1 068	1 809	3 274	2 489	3 361	4 323	507	135	132	0	82	210	1 466	2 025	Alemania
Bélgica - Luxemburgo	3 241	420	434	231	1 394	13 105	2 188	5 664	137	3 914	0	2 685	195	4 040	10 971	Bélgica - Luxemburgo
España	13 855	4 955	0	5 090	0	10 369	131	0	1 742	13 459	5 994	10 668	1 719	138	33 721	España
Francia	811	0	50	112	273	184	303	125	105	155	56	113	75	64	569	Francia
Italia	11 468	17	0	69	5	0	126	0	0	0	0	0	0	86	397	Italia
Países Bajos	9 009	0	36	45	83	48	110	42	43	84	86	0	81	0	295	Países Bajos
Reino Unido	7 629	0	0	0	4	130	0	0	0	0	0	0	0	0	0	Reino Unido
Suecia	190	0	195	141	219	155	707	76	0	0	0	0	93	138	232	Suecia
Resto Unión Europea	2 219	2 011	69	71	135	0	801	0	70	873	0	0	0	1 023	1 967	Resto Unión Europea
<b>B. OTROS PAÍSES</b>	<b>10 771</b>	<b>1 048</b>	<b>2 410</b>	<b>1 377</b>	<b>4 190</b>	<b>2 785</b>	<b>3 996</b>	<b>3 946</b>	<b>2 510</b>	<b>1 352</b>	<b>4 505</b>	<b>133</b>	<b>97</b>	<b>110</b>	<b>8 707</b>	<b>B. OTROS PAÍSES</b>
Suiza	10 279	1 048	2 410	1 377	4 017	2 785	3 996	3 946	2 510	1 352	4 505	4	0	0	8 371	Suiza
Resto de Europa	492	0	0	0	173	0	0	0	0	0	0	129	97	110	336	Resto de Europa
<b>III. ASIA</b>	<b>116 394</b>	<b>39 226</b>	<b>8 955</b>	<b>9 944</b>	<b>19 309</b>	<b>19 044</b>	<b>31 531</b>	<b>18 904</b>	<b>13 766</b>	<b>12 621</b>	<b>14 424</b>	<b>2 325</b>	<b>5 553</b>	<b>32 064</b>	<b>80 753</b>	<b>III. ASIA</b>
China	42 982	4 666	2 148	5 068	14 211	1 828	8 324	16 490	1 966	0	3 769	2 252	1 142	2 566	11 695	China
Japón	3 309	330	105	1 405	0	2 792	1 683	0	0	0	2 264	0	4 342	7 977	14 584	Japón
Taiwan	9 101	0	238	0	0	6	0	18	14	0	0	0	0	0	14	Taiwan
Corea del sur	57 606	34 229	6 411	3 366	5 048	14 370	17 494	2 396	10 920	12 602	8 391	48	0	21 041	53 003	Corea del sur
Resto de Asia	3 396	0	51	105	50	48	4 029	0	866	19	0	24	70	479	1 457	Resto de Asia
<b>IV. AFRICA</b>	<b>4 303</b>	<b>0</b>	<b>770</b>	<b>707</b>	<b>645</b>	<b>4 665</b>	<b>0</b>	<b>1 426</b>	<b>3 255</b>	<b>2 878</b>	<b>0</b>	<b>3 046</b>	<b>4 761</b>	<b>0</b>	<b>13 940</b>	<b>IV. AFRICA</b>
<b>V. OCEANIA</b>	<b>0</b>	<b>0</b>	<b>0</b>	<b>0</b>	<b>0</b>	<b>0</b>	<b>0</b>	<b>0</b>	<b>0</b>	<b>0</b>	<b>0</b>	<b>0</b>	<b>0</b>	<b>0</b>	<b>0</b>	<b>V. OCEANIA</b>
<b>TOTAL EXPORTACIONES</b>	<b>366 673</b>	<b>52 433</b>	<b>17 053</b>	<b>32 266</b>	<b>35 716</b>	<b>61 112</b>	<b>63 487</b>	<b>39 656</b>	<b>31 166</b>	<b>38 604</b>	<b>27 966</b>	<b>26 767</b>	<b>16 126</b>	<b>44 650</b>	<b>185 279</b>	<b>TOTAL EXPORTACIONES</b>

1/ Cifras Preliminares.  
Fuente: SUNAT. www.sunat.gob.pe  
Elaboración: BCRP, Sucursal Huancayo.

ANEXO 15

JUNÍN: INGRESOS CORRIENTES DEL GOBIERNO CENTRAL  
(Miles de nuevos soles)

	2 009								2 010						ENE - JUN	
	ENE - JUN	JUN	JUL	AGO	SET	OCT	NOV	DIC	ENE	FEB	MAR	ABR	MAY	JUN		
<b>I. INGRESOS TRIBUTARIOS</b>	122 368	17 913	19 873	22 062	22 283	23 583	22 469	24 497	24 907	21 114	23 982	21 484	19 465	18 754	129 705	<b>I. INGRESOS TRIBUTARIOS</b>
<b>1). Impuesto a la Renta</b>	66 113	7 845	10 104	10 888	11 360	10 540	10 596	11 537	13 751	11 314	13 009	10 513	6 951	8 825	64 363	<b>1). Impuesto a la Renta</b>
Personas Naturales	14 267	1 733	1 754	2 081	1 876	1 911	1 819	2 128	2 868	1 938	2 622	4 149	2 199	2 027	15 803	Personas Naturales
Personas Jurídicas	45 487	5 756	7 906	8 624	9 260	8 482	8 609	9 319	10 822	9 330	9 535	4 100	4 284	6 538	44 609	Personas Jurídicas
Regularización	6 359	355	445	183	224	146	168	90	61	46	852	2 263	468	260	3 951	Regularización
<b>2). Impuesto a las Importaciones</b>	0	0	0	0	0	0	0	0	0	0	0	0	0	0	0	<b>2). Impuesto a las Importaciones</b>
<b>3). Impuesto a la Prod. y Consumo</b>	39 599	6 855	6 494	7 732	7 651	9 508	7 983	9 327	8 629	7 353	8 080	7 110	8 291	5 467	44 929	<b>3). Impuesto a la Prod. y Consumo</b>
Impuesto General a las Ventas	39 583	6 851	6 490	7 728	7 648	9 506	7 979	9 324	8 626	7 351	8 077	7 106	8 290	5 463	44 912	Impuesto General a las Ventas
Impuesto Selectivo al Consumo (ISC)	16	4	4	4	3	2	4	3	3	2	3	4	1	3	16	Impuesto Selectivo al Consumo (ISC)
<b>4). Otros Ingresos Tributarios</b>	16 656	3 213	3 275	3 442	3 272	3 535	3 890	3 633	2 527	2 447	2 893	3 862	4 222	4 463	20 414	<b>4). Otros Ingresos Tributarios</b>
<b>II. INGRESOS NO TRIBUTARIOS</b>	2 185	1	0	196	868	0	0	508	0	0	411	0	0	1	412	<b>II. INGRESOS NO TRIBUTARIOS</b>
<b>TOTAL INGRESOS CORRIENTES (I+II)</b>	124 553	17 914	19 873	22 258	23 151	23 583	22 469	25 005	24 907	21 114	24 392	21 484	19 465	18 756	130 118	<b>TOTAL INGRESOS CORRIENTES (I+II)</b>

Fuente: Superintendencia Nacional de Administración Tributaria - SUNAT

Elaboración: BCRP, Sucursal Huancayo.

ANEXO 16

JUNÍN: GASTOS DEL SECTOR PÚBLICO A NIVEL DE DEVENGADOS POR NIVELES DE GOBIERNO 1/

Miles de nuevos soles

Niveles de Gobierno	2009								2010						Niveles de Gobierno	
	ENE - JUN	JUN	JUL	AGO	SET	OCT	NOV	DIC	ENE	FEB	MAR	ABR	MAY	JUN		ENE - JUN
Gobierno Central o Nacional	346 231	62 464	79 615	54 269	64 684	79 448	62 091	86 031	40 840	81 564	74 663	65 208	48 172	54 081	364 528	Gobierno Central o Nacional
Gobierno Regional de Junín	356 842	62 742	69 364	64 772	63 784	62 586	70 032	86 311	53 327	51 106	52 388	56 103	64 868	55 201	332 993	Gobierno Regional de Junín
Gobierno Local (Municipios)	206 522	37 475	45 256	53 710	56 288	48 427	59 959	126 213	11 565	33 050	39 200	36 836	41 736	47 404	209 791	Gobierno Local (Municipios)
<b>TOTAL</b>	<b>909 596</b>	<b>162 680</b>	<b>194 234</b>	<b>172 750</b>	<b>184 755</b>	<b>190 461</b>	<b>192 082</b>	<b>298 555</b>	<b>105 732</b>	<b>165 719</b>	<b>166 251</b>	<b>158 146</b>	<b>154 776</b>	<b>156 686</b>	<b>907 311</b>	<b>TOTAL</b>

1/ Gasto Devengado: Asociado a la verificación del cumplimiento de las obligaciones, esto es la entrega del bien o prestación del servicio.

Fuente: Ministerio de Economía y Finanzas - SIAF.

Elaboración: BCRP, Sucursal Huancayo.

ANEXO 17

JUNÍN: GASTOS DEVENGADOS DEL GOBIERNO CENTRAL POR GENÉRICA DE GASTO 1/

Miles de nuevos soles

Generica de Gasto	2009								2010						Generica de Gasto	
	ENE - JUN	JUN	JUL	AGO	SET	OCT	NOV	DIC	ENE	FEB	MAR	ABR	MAY	JUN		ENE - JUN
<b>GASTOS CORRIENTES</b>	<b>289 723</b>	<b>51 724</b>	<b>67 644</b>	<b>46 879</b>	<b>49 521</b>	<b>56 935</b>	<b>46 052</b>	<b>61 701</b>	<b>39 718</b>	<b>79 520</b>	<b>70 305</b>	<b>52 989</b>	<b>43 292</b>	<b>44 979</b>	<b>330 803</b>	<b>GASTOS CORRIENTES</b>
5-21: Personal y Obligaciones Sociales	86 174	13 547	17 960	14 055	14 563	13 739	14 670	19 406	7 180	12 051	12 544	15 997	12 920	12 644	73 336	5-21: Personal y Obligaciones Sociales
5-22: Pensiones y Otras Prest. Sociales	100 356	15 292	32 148	16 514	18 510	25 535	17 017	28 781	14 158	13 937	14 892	23 973	15 947	20 385	103 292	5-22: Pensiones y Otras Prest. Sociales
5-23: Bienes y Servicios	56 147	12 573	13 751	7 723	13 034	10 709	11 532	8 531	12 499	40 595	38 029	8 042	10 996	9 951	120 112	5-23: Bienes y Servicios
5-24: Donaciones y Transferencias	8 344	1 959	1 213	1 226	1 232	1 312	1 045	1 566	1 130	1 086	1 156	1 178	943	960	6 452	5-24: Donaciones y Transferencias
5-25: Otros Gastos Corrientes	38 701	8 352	2 573	7 361	2 182	5 641	1 788	3 417	4 751	11 851	3 683	3 800	2 487	1 039	27 611	5-25: Otros Gastos Corrientes
<b>GASTOS DE CAPITAL</b>	<b>56 509</b>	<b>10 740</b>	<b>11 970</b>	<b>7 390</b>	<b>15 163</b>	<b>22 512</b>	<b>16 040</b>	<b>24 330</b>	<b>1 121</b>	<b>2 043</b>	<b>4 359</b>	<b>12 219</b>	<b>4 880</b>	<b>9 102</b>	<b>33 725</b>	<b>GASTOS DE CAPITAL</b>
6-26: Adquisición de Activos No Financieros	53 042	10 737	11 581	6 034	14 301	20 516	11 551	13 307	1 062	1 515	3 140	11 505	4 508	8 210	29 940	6-26: Adquisición de Activos No Financieros
6-27: Adquisición de Activos Financieros	0	0	0	0	0	0	0	0	0	0	0	0	0	0	0	6-27: Adquisición de Activos Financieros
6-24: Donaciones y Transferencias	2 315	3	335	1 009	862	746	1 404	2 239	47	345	481	275	241	447	1 835	6-24: Donaciones y Transferencias
6-25: Otros Gastos de Capital	1 151	0	55	348	0	1 250	3 085	8 783	12	184	738	439	132	445	1 950	6-25: Otros Gastos de Capital
<b>TOTAL GOBIERNO CENTRAL</b>	<b>346 231</b>	<b>62 464</b>	<b>79 615</b>	<b>54 269</b>	<b>64 684</b>	<b>79 448</b>	<b>62 091</b>	<b>86 031</b>	<b>40 840</b>	<b>81 564</b>	<b>74 663</b>	<b>65 208</b>	<b>48 172</b>	<b>54 081</b>	<b>364 528</b>	<b>TOTAL GOBIERNO CENTRAL</b>

1/ Gastos en el departamento de la Presidencia del Consejo de Ministros (PCM), Poder Judicial, Ministerio Público, RENIEC y Ministerios.

Gasto Devengado: Asociado a la verificación del cumplimiento de las obligaciones, esto es la entrega del bien o prestación del servicio.

Fuente: Ministerio de Economía y Finanzas - SIAF.

Elaboración: BCRP, Sucursal Huancayo.

ANEXO 18

JUNÍN: GASTOS DEVENGADOS DEL GOBIERNO REGIONAL DE JUNÍN POR GENÉRICA DE GASTO 1/

Miles de nuevos soles

Generica de Gasto	2009								2010						Generica de Gasto	
	ENE - JUN	JUN	JUL	AGO	SET	OCT	NOV	DIC	ENE	FEB	MAR	ABR	MAY	JUN		ENE - JUN
<b>GASTOS CORRIENTES</b>	<b>282 629</b>	<b>48 350</b>	<b>61 635</b>	<b>47 496</b>	<b>47 597</b>	<b>47 387</b>	<b>48 154</b>	<b>67 368</b>	<b>53 149</b>	<b>45 135</b>	<b>47 065</b>	<b>47 441</b>	<b>47 618</b>	<b>50 961</b>	<b>291 369</b>	<b>GASTOS CORRIENTES</b>
5-21: Personal y Obligaciones Sociales	200 525	33 257	43 148	32 697	32 475	32 761	33 194	43 180	39 077	32 805	32 349	33 133	32 861	33 620	203 844	5-21: Personal y Obligaciones Sociales
5-22: Pensiones y Otras Prest. Sociales	51 373	8 082	12 719	8 194	8 060	8 082	8 096	14 257	11 681	8 019	8 329	8 119	8 195	8 142	52 485	5-22: Pensiones y Otras Prest. Sociales
5-23: Bienes y Servicios	30 135	6 921	5 541	6 519	6 226	6 457	6 774	8 265	2 306	4 229	5 635	6 008	6 388	7 107	31 673	5-23: Bienes y Servicios
5-24: Donaciones y Transferencias									0	0	647	0	0	0	647	5-24: Donaciones y Transferencias
5-25: Otros Gastos Corrientes	595	91	227	86	837	87	90	1 665	85	83	105	181	174	2 092	2 720	5-25: Otros Gastos Corrientes
<b>GASTOS DE CAPITAL</b>	<b>74 212</b>	<b>14 391</b>	<b>7 728</b>	<b>17 276</b>	<b>16 187</b>	<b>15 199</b>	<b>21 878</b>	<b>18 944</b>	<b>178</b>	<b>5 970</b>	<b>5 323</b>	<b>8 662</b>	<b>17 250</b>	<b>4 240</b>	<b>41 623</b>	<b>GASTOS DE CAPITAL</b>
6-26: Adquisición de Activos No Financieros	67 284	14 391	7 728	13 770	16 187	15 199	21 878	18 276	178	5 970	5 323	8 662	17 250	4 240	41 623	6-26: Adquisición de Activos No Financieros
6-24: Donaciones y Transferencias	6 928	0	0	3 506	0	0	0	668	0	0	0	0	0	0	0	6-24: Donaciones y Transferencias
6-25: Otros Gastos de Capital	0														0	6-25: Otros Gastos de Capital
<b>TOTAL GOBIERNO REGIONAL</b>	<b>356 842</b>	<b>62 742</b>	<b>69 364</b>	<b>64 772</b>	<b>63 784</b>	<b>62 586</b>	<b>70 032</b>	<b>86 311</b>	<b>53 327</b>	<b>51 106</b>	<b>52 388</b>	<b>56 103</b>	<b>64 868</b>	<b>55 201</b>	<b>332 993</b>	<b>TOTAL GOBIERNO REGIONAL</b>

1/ Gastos del Gobierno Regional de Junín a través de su Sede Central y Unidades Ejecutoras

Gasto Devengado: Asociado a la verificación del cumplimiento de las obligaciones, esto es la entrega del bien o prestación del servicio.

Fuente: Ministerio de Economía y Finanzas - SIAF

Elaboración: BCRP, Sucursal Huancayo.

ANEXO 19

JUNÍN: GASTOS DEVENGADOS DE LOS GOBIERNOS LOCALES POR GENÉRICA DE GASTO 1/

Miles de nuevos soles

Generica de Gasto	2009								2010						Generica de Gasto	
	ENE - JUN	JUN	JUL	AGO	SET	OCT	NOV	DIC	ENE	FEB	MAR	ABR	MAY	JUN		ENE - JUN
<b>GASTOS CORRIENTES</b>	<b>84 982</b>	<b>15 813</b>	<b>18 491</b>	<b>16 284</b>	<b>15 659</b>	<b>15 553</b>	<b>16 846</b>	<b>28 856</b>	<b>9 475</b>	<b>15 216</b>	<b>18 456</b>	<b>17 486</b>	<b>18 994</b>	<b>17 679</b>	<b>97 305</b>	<b>GASTOS CORRIENTES</b>
5-21: Personal y Obligaciones Sociales	28 278	4 350	7 171	4 496	4 444	4 512	4 881	7 629	5 953	5 281	5 076	4 914	4 745	4 618	30 587	5-21: Personal y Obligaciones Sociales
5-22: Pensiones y Otras Prest. Sociales	11 915	3 136	2 425	2 742	2 438	2 495	2 736	3 645	864	1 248	1 863	2 071	2 798	2 547	11 391	5-22: Pensiones y Otras Prest. Sociales
5-23: Bienes y Servicios	40 140	7 048	7 824	7 737	7 932	7 492	8 169	14 727	2 519	8 001	10 204	9 227	9 575	9 198	48 726	5-23: Bienes y Servicios
5-24: Donaciones y Transferencias	3 606	1 106	860	1 108	686	919	751	2 569	43	504	1 064	986	1 034	1 033	4 663	5-24: Donaciones y Transferencias
5-25: Otros Gastos Corrientes	1 042	173	211	201	159	135	308	286	96	182	249	288	841	283	1 939	5-25: Otros Gastos Corrientes
<b>GASTOS DE CAPITAL</b>	<b>116 168</b>	<b>20 802</b>	<b>25 984</b>	<b>36 441</b>	<b>39 753</b>	<b>32 048</b>	<b>42 359</b>	<b>95 956</b>	<b>1 454</b>	<b>17 290</b>	<b>20 081</b>	<b>18 356</b>	<b>21 926</b>	<b>28 244</b>	<b>107 350</b>	<b>GASTOS DE CAPITAL</b>
6-26: Adquisición de Activos No Financieros	115 512	20 618	25 670	36 435	39 713	31 880	42 245	95 148	1 454	17 100	19 961	18 292	21 512	28 062	106 382	6-26: Adquisición de Activos No Financieros
6-27: Adquisición de Activos Financieros	0	0	0	0	0	2	0	0	0	0	0	0	0	0	0	6-27: Adquisición de Activos Financieros
6-24: Donaciones y Transferencias	436	183	272	0	40	166	114	247	0	190	100	51	380	45	766	6-24: Donaciones y Transferencias
6-25: Otros Gastos de Capital	220	0	42	6	0	0	0	561	0	0	20	12	33	137	202	6-25: Otros Gastos de Capital
<b>SERVICIO DE LA DEUDA</b>	<b>5 373</b>	<b>861</b>	<b>781</b>	<b>985</b>	<b>876</b>	<b>825</b>	<b>754</b>	<b>1 401</b>	<b>635</b>	<b>543</b>	<b>664</b>	<b>994</b>	<b>817</b>	<b>1 482</b>	<b>5 135</b>	<b>SERVICIO DE LA DEUDA</b>
7-28: Servicio de la Deuda Pública	5 373	861	781	985	876	825	754	1 401	635	543	664	994	817	1 482	5 135	7-28: Servicio de la Deuda Pública
<b>TOTAL GOBIERNOS LOCALES</b>	<b>206 522</b>	<b>37 475</b>	<b>45 256</b>	<b>53 710</b>	<b>56 288</b>	<b>48 427</b>	<b>59 959</b>	<b>126 213</b>	<b>11 565</b>	<b>33 050</b>	<b>39 200</b>	<b>36 836</b>	<b>41 736</b>	<b>47 404</b>	<b>209 791</b>	<b>TOTAL GOBIERNOS LOCALES</b>

1/ Gastos de todas las Municipalidades provinciales y distritales.

Gasto Devengado: Asociado a la verificación del cumplimiento de las obligaciones, esto es la entrega del bien o prestación del servicio.

Fuente: Ministerio de Economía y Finanzas - SIAF

Elaboración: BCRP, Sucursal Huancayo.

ANEXO 20

JUNÍN: INVERSIONES DEVENGADAS DEL SECTOR PÚBLICO POR NIVELES DE GOBIERNO 1/

Miles de nuevos soles

Niveles de Gobierno	2009								2010						Niveles de Gobierno	
	ENE - JUN	JUN	JUL	AGO	SET	OCT	NOV	DIC	ENE	FEB	MAR	ABR	MAY	JUN		ENE - JUN
Gobierno Central o Nacional	53 042	10 737	11 581	6 034	14 301	20 516	11 551	13 307	1 062	1 515	3 140	11 505	4 508	8 210	29 940	Gobierno Central o Nacional
Gobierno Regional de Junín	67 284	14 391	7 728	13 770	16 187	15 199	21 878	18 276	178	5 970	5 323	8 662	17 250	4 240	41 623	Gobierno Regional de Junín
Gobierno Local (Municipios)	115 512	20 618	25 670	36 435	39 713	31 880	42 245	95 148	1 454	17 100	19 961	18 292	21 512	28 062	106 382	Gobierno Local (Municipios)
<b>TOTAL</b>	<b>235 838</b>	<b>45 747</b>	<b>44 979</b>	<b>56 239</b>	<b>70 201</b>	<b>67 596</b>	<b>75 674</b>	<b>126 731</b>	<b>2 695</b>	<b>24 585</b>	<b>28 424</b>	<b>38 459</b>	<b>43 270</b>	<b>40 512</b>	<b>177 945</b>	<b>TOTAL</b>

1/ Gasto Devengado: Asociado a la verificación del cumplimiento de las obligaciones, esto es la entrega del bien o prestación del servicio.

Fuente: Ministerio de Economía y Finanzas - SIAF.

Elaboración: BCRP, Sucursal Huancayo.

ANEXO 21

JUNÍN: INVERSIONES DEVENGADAS DEL GOBIERNO CENTRAL POR FUNCIONES 1/

Miles de nuevos soles

Funciones	2009								2010						Funciones	
	ENE - JUN	JUN	JUL	AGO	SET	OCT	NOV	DIC	ENE	FEB	MAR	ABR	MAY	JUN		ENE - JUN
03: Plan., Gest. y Reserv. de Contingencia	1 680	154	209	138	206	209	276	574	304	207	338	308	241	346	1 744	03: Plan., Gest. y Reserv. de Contingencia
05: Orden Público y Seguridad	1 955	566	310	381	296	656	350	226	0	0	0	0	0	0	0	05: Orden Público y Seguridad
06: Justicia	702	49	152	178	45	4 964	443	1 243	0	42	379	972	727	720	2 841	06: Justicia
07: Trabajo	1	0	0	0	0	1	94	0	0	0	3	0	0	0	0	07: Trabajo
08: Comercio	154	0	0	4	0	0	0	3	0	0	0	0	0	0	0	08: Comercio
10: Agropecuaria	4 790	406	2 790	1 011	848	2 576	707	1 553	171	191	370	339	481	933	2 486	10: Agropecuaria
12: Energía	531	469	188	657	550	387	318	566	0	196	932	106	66	854	2 154	12: Energía
15: Transporte	35 746	8 122	6 592	2 678	11 911	10 803	8 694	8 468	567	840	952	9 493	2 663	5 073	19 588	15: Transporte
16: Comunicaciones	0	0	0	0	0	0	0	139	17	18	47	123	114	58	378	16: Comunicaciones
17: Medio Ambiente	0	0	0	0	0	0	0	0	3	0	0	0	0	8	10	17: Medio Ambiente
18: Saneamiento	1 917	434	18	17	5	34	11	90	0	0	25	32	0	0	57	18: Saneamiento
20: Salud	186	115	344	301	98	6	27	373	0	0	0	0	0	11	11	20: Salud
21: Cultura y Deporte	17	0	0	3	0	0	0	0	0	0	0	0	0	0	0	021: Cultura y Deporte
22: Educación	5 353	414	973	660	341	881	631	72	0	20	93	132	216	206	667	22: Educación
23: Protección Social	10	7	5	4	3	0	0	0	0	0	0	0	0	0	0	023: Protección Social
<b>TOTAL GOBIERNO CENTRAL</b>	<b>53 042</b>	<b>10 737</b>	<b>11 581</b>	<b>6 034</b>	<b>14 301</b>	<b>20 516</b>	<b>11 551</b>	<b>13 307</b>	<b>1 062</b>	<b>1 515</b>	<b>3 140</b>	<b>11 505</b>	<b>4 508</b>	<b>8 210</b>	<b>29 940</b>	<b>TOTAL GOBIERNO CENTRAL</b>

1/ Gastos en el departamento de la Presidencia del Consejo de Ministros (PCM), Poder Judicial, Ministerio Público, RENIEC y Ministerios.

Gasto Devengado: Asociado a la verificación del cumplimiento de las obligaciones, esto es la entrega del bien o prestación del servicio.

Fuente: Ministerio de Economía y Finanzas - SIAF.

Elaboración: BCRP, Sucursal Huancayo.

ANEXO 22

JUNÍN: INVERSIONES DEVENGADAS DEL GOBIERNO REGIONAL DE JUNÍN POR FUNCIONES 1/

Miles de nuevos soles

Funciones	2009								2010						Funciones	
	ENE - JUN	JUN	JUL	AGO	SET	OCT	NOV	DIC	ENE	FEB	MAR	ABR	MAY	JUN		ENE - JUN
03: Plan., Gest. y Reserv. de Contingencia	664	177	448	793	508	622	472	593	0	14	401	338	304	472	1 529	03: Plan., Gest. y Reserv. de Contingencia
04: Defensa y Seguridad Nacional	1 297	0	0	0	0	0	7	2	0	0	0	0	0	0	0	04: Defensa y Seguridad Nacional
05: Orden Público y Seguridad	106	13	71	19	59	43	3	12	0	0	0	8	0	0	8	05: Orden Público y Seguridad
07: Trabajo	11	8	0	0	8	0	29	0	0	0	0	0	0	0	0	07: Trabajo
08: Comercio	572	85	115	149	157	111	90	217	0	67	47	85	58	38	295	08: Comercio
09: Turismo	573	177	431	1 147	848	486	405	414	0	310	34	-115	87	115	431	09: Turismo
10: Agropecuaria	643	198	106	470	2 652	1 101	4 791	2 695	0	1 678	266	969	207	501	3 621	10: Agropecuaria
11: Pesca	2	0	9	5	5	3	6	9	0	0	0	0	0	0	0	11: Pesca
12: Energía	1 079	85	208	21	0	0	11	66	0	704	607	912	1 223	465	3 911	12: Energía
13: Minería	85	16	16	16	125	35	44	141	0	315	211	221	228	337	1 312	13: Minería
15: Transporte	9 355	3 088	1 690	3 260	2 466	4 059	9 921	2 643	0	1 243	700	3 332	7 373	591	13 239	15: Transporte
17: Medio Ambiente	845	137	204	121	161	2 595	2 567	384	0	172	207	493	148	387	1 408	17: Medio Ambiente
18: Saneamiento	43 280	8 206	1 303	3 657	2 744	3 288	1 003	2 020	0	673	-192	325	2 405	437	3 647	18: Saneamiento
20: Salud	1 819	319	1 248	2 148	634	614	909	3 319	0	101	372	159	3 502	157	4 292	20: Salud
21: Cultura y Deporte	78	78	37	146	119	314	250	249	0	72	15	19	21	40	168	21: Cultura y Deporte
22: Educación	6 807	1 759	942	1 124	5 570	1 627	1 188	5 257	178	463	2 541	1 722	1 677	367	6 947	22: Educación
23: Protección Social	70	47	901	692	131	303	183	256	0	159	114	193	17	332	816	23: Protección Social
<b>TOTAL GOBIERNO REGIONAL</b>	<b>67 284</b>	<b>14 391</b>	<b>7 728</b>	<b>13 770</b>	<b>16 187</b>	<b>15 199</b>	<b>21 878</b>	<b>18 276</b>	<b>178</b>	<b>5 970</b>	<b>5 323</b>	<b>8 662</b>	<b>17 250</b>	<b>4 240</b>	<b>41 623</b>	<b>TOTAL GOBIERNO REGIONAL</b>

1/ Gastos del Gobierno Regional de Junín a través de su Sede Central y Unidades Ejecutoras

Gasto Devengado: Asociado a la verificación del cumplimiento de las obligaciones, esto es la entrega del bien o prestación del servicio.

Fuente: Ministerio de Economía y Finanzas - SIAF

Elaboración: BCRP, Sucursal Huancayo.

ANEXO 23

JUNÍN: INVERSIONES DEVENGADAS DE LOS GOBIERNO LOCALES POR FUNCIONES 1/

Miles de nuevos soles

Funciones	2009								2010						Funciones	
	ENE - JUN	JUN	JUL	AGO	SET	OCT	NOV	DIC	ENE	FEB	MAR	ABR	MAY	JUN		ENE - JUN
03: Plan., Gest. y Reserv. de Contingencia	10 411	1 900	2 260	2 235	1 673	1 633	1 957	4 695	136	1 098	2 578	1 917	1 587	2 106	9 423	03: Plan., Gest. y Reserv. de Contingencia
05: Orden Público y Seguridad	1 414	333	387	374	345	298	362	874	23	241	364	250	108	214	1 220	05: Orden Público y Seguridad
08: Comercio	1 545	252	397	746	121	324	513	810	10	267	328	308	339	367	1 619	08: Comercio
09: Turismo	298	50	51	139	164	98	92	162	7	48	75	71	46	308	555	09: Turismo
10: Agropecuaria	7 989	870	2 905	5 502	2 786	2 200	1 226	4 947	162	601	535	1 336	525	1 282	4 441	10: Agropecuaria
11: Pesca	1 125	309	324	19	303	127	183	415	0	5	9	7	20	23	64	11: Pesca
12: Energía	1 204	374	77	101	173	366	167	636	1	42	105	40	133	96	418	12: Energía
14: Industria	903	250	314	272	127	189	17	400	9	60	102	55	215	45	486	14: Industria
15: Transporte	36 467	6 317	6 970	8 393	9 227	8 507	9 025	18 561	334	3 539	7 219	4 919	5 613	5 865	27 488	15: Transporte
16: Comunicaciones	129	64	20	14	13	8	13	130	0	23	64	23	35	40	184	16: Comunicaciones
17: Medio Ambiente	9 252	2 070	2 048	2 764	2 702	1 956	1 874	4 908	128	940	1 874	1 606	1 589	1 092	7 229	17: Medio Ambiente
18: Saneamiento	12 198	1 855	3 327	9 244	9 356	5 603	16 924	27 432	85	3 214	2 022	2 507	4 339	8 647	20 816	18: Saneamiento
19: Vivienda y Desarrollo Urbano	5 428	1 646	1 010	852	3 105	2 756	1 759	5 893	19	2 168	616	438	1 247	659	5 147	19: Vivienda y Desarrollo Urbano
20: Salud	2 264	283	359	371	360	372	380	1 509	6	756	231	190	589	768	2 539	20: Salud
21: Cultura y Deporte	8 502	1 346	1 424	1 316	2 821	1 830	1 437	5 642	96	923	979	1 171	1 723	2 491	7 384	21: Cultura y Deporte
22: Educación	12 037	1 849	3 212	3 347	5 517	4 819	5 383	16 061	400	2 891	2 333	2 803	3 077	3 343	14 848	22: Educación
23: Protección Social	4 344	851	585	745	919	792	935	2 074	39	282	493	647	326	717	2 504	23: Protección Social
24: Previsión Social	0	0	0	0	0	3	0	0	0	1	12	3	1	0	17	24: Previsión Social
<b>TOTAL GOBIERNO LOCALES</b>	<b>115 512</b>	<b>20 618</b>	<b>25 670</b>	<b>36 435</b>	<b>39 713</b>	<b>31 880</b>	<b>42 245</b>	<b>95 148</b>	<b>1 454</b>	<b>17 100</b>	<b>19 961</b>	<b>18 292</b>	<b>21 512</b>	<b>28 062</b>	<b>106 382</b>	<b>TOTAL GOBIERNO LOCALES</b>

1/ Gastos de todas las Municipalidades provinciales y distritales.

Gasto Devengado: Asociado a la verificación del cumplimiento de las obligaciones, esto es la entrega del bien o prestación del servicio.

Fuente: Ministerio de Economía y Finanzas - SIAF

Elaboración: BCRP, Sucursal Huancayo.

ANEXO 24

JUNÍN: DEPÓSITOS EN EL SISTEMA FINANCIERO  
(Miles de nuevos soles)

TIPO DE EMPRESA	2009							2010					
	JUN	JUL	AGO	SET	OCT	NOV	DIC	ENE	FEB	MAR	ABR	MAY	JUN
<b>I. EMPRESAS BANCARIAS</b>	<b>741 071</b>	<b>749 107</b>	<b>732 456</b>	<b>721 670</b>	<b>691 465</b>	<b>693 250</b>	<b>712 446</b>	<b>683 367</b>	<b>668 268</b>	<b>716 689</b>	<b>715 894</b>	<b>718 902</b>	<b>736 377</b>
Crédito	322 409	339 597	334 410	322 985	306 295	299 136	310 372	298 442	286 323	303 953	304 900	317 546	321 589
Interbank	126 326	123 681	123 013	124 392	121 452	121 954	114 487	108 670	108 866	107 595	106 909	103 254	104 431
Scotiabank	99 837	100 520	96 840	96 740	88 264	83 433	96 376	83 678	78 685	99 166	94 343	92 175	97 943
Continental	142 695	138 968	131 565	130 549	127 880	135 453	143 375	143 782	144 932	154 552	159 351	154 977	159 077
Mi Banco	35 634	36 813	36 969	37 083	37 234	36 773	37 155	37 730	38 812	40 089	39 650	39 450	41 472
Banco del Trabajo													
Banco Financiero	10 620	5 800	5 824	5 898	5 893	11 691	5 651	5 939	5 825	6 745	6 317	7 231	7 691
Azteca del Perú	3 550	3 727	3 835	4 023	4 447	4 810	5 029	5 127	4 826	4 588	4 424	4 270	4 173
<b>II. INSTITUCIONES DE MICROFINANZAS</b>	<b>358 190</b>	<b>376 453</b>	<b>361 876</b>	<b>365 073</b>	<b>369 490</b>	<b>367 766</b>	<b>356 452</b>	<b>357 593</b>	<b>360 803</b>	<b>360 768</b>	<b>382 114</b>	<b>386 645</b>	<b>398 155</b>
<b>Empresas Financieras</b>	<b>19 504</b>	<b>34 676</b>	<b>34 148</b>	<b>34 292</b>	<b>33 458</b>	<b>27 027</b>	<b>20 318</b>	<b>19 870</b>	<b>19 554</b>	<b>16 805</b>	<b>26 327</b>	<b>27 893</b>	<b>27 604</b>
CrediScotia	19 504	34 676	34 148	34 292	33 458	27 027	20 318	19 870	19 554	16 805	26 327	27 893	26 205
Financiera TFC	-	-	-	-	-	-	-	-	-	-	-	-	-
Financiera Confianza	-	-	-	-	-	-	-	-	-	-	-	-	1 398
Financiera Edificar	-	-	-	-	-	-	-	-	-	-	-	-	-
Financiera Uno	-	-	-	-	-	-	-	-	-	-	-	-	-
Financiera Efectiva	-	-	-	-	-	-	-	-	-	-	-	-	-
<b>Cajas Municipales</b>	<b>326 799</b>	<b>329 376</b>	<b>314 299</b>	<b>317 252</b>	<b>322 464</b>	<b>326 951</b>	<b>322 514</b>	<b>323 773</b>	<b>326 913</b>	<b>329 337</b>	<b>340 704</b>	<b>343 136</b>	<b>353 935</b>
CMAC Huancayo	326 290	328 732	313 528	316 350	321 300	325 695	320 855	321 420	324 212	326 035	336 473	338 057	347 289
CMAC Arequipa	510	637	745	863	1 060	1 139	1 326	1 556	1 606	2 041	2 645	3 445	4 114
CMAC Piura	-	7	26	38	104	117	127	191	209	249	288	343	382
CMAC del Santa							206	606	887	1 012	1 250	1 233	2 080
CMCP Lima											47	58	70
<b>Cajas Rurales</b>	<b>11 887</b>	<b>12 400</b>	<b>13 430</b>	<b>13 529</b>	<b>13 568</b>	<b>13 788</b>	<b>13 620</b>	<b>13 949</b>	<b>14 335</b>	<b>14 626</b>	<b>15 083</b>	<b>15 616</b>	<b>16 617</b>
Profinanzas	11 833	12 239	13 252	13 293	13 276	13 514	13 334	13 790	14 125	14 347	14 838	15 298	16 284
Credinka	54	162	177	236	292	274	286	159	210	279	246	318	333
<b>EDPYMES</b>	<b>-</b>	<b>-</b>	<b>-</b>	<b>-</b>	<b>-</b>	<b>-</b>	<b>-</b>	<b>-</b>	<b>-</b>	<b>-</b>	<b>-</b>	<b>-</b>	<b>-</b>
Edpyme Confianza	-	-	-	-	-	-	-	-	-	-	-	-	-
Edpyme Raíz	-	-	-	-	-	-	-	-	-	-	-	-	-
Edpyme Efectiva	-	-	-	-	-	-	-	-	-	-	-	-	-
Edpyme Proempresa	-	-	-	-	-	-	-	-	-	-	-	-	-
Edpyme Solidaridad	-	-	-	-	-	-	-	-	-	-	-	-	-
<b>III. BANCO DE LA NACIÓN</b>	<b>275 165</b>	<b>291 633</b>	<b>289 547</b>	<b>286 914</b>	<b>280 836</b>	<b>282 761</b>	<b>296 601</b>	<b>309 251</b>	<b>306 143</b>	<b>302 650</b>	<b>299 504</b>	<b>299 504</b>	<b>281 610</b>
<b>TOTAL (I + II + III)</b>	<b>1 374 426</b>	<b>1 417 193</b>	<b>1 383 880</b>	<b>1 373 657</b>	<b>1 341 790</b>	<b>1 343 777</b>	<b>1 365 499</b>	<b>1 350 211</b>	<b>1 335 214</b>	<b>1 380 106</b>	<b>1 397 512</b>	<b>1 405 051</b>	<b>1 416 143</b>
En Moneda Nacional (M/N)	1 006 773	1 036 109	1 024 364	1 025 164	1 008 761	1 019 610	1 048 659	1 042 479	1 040 387	1 078 956	1 084 480	1 090 738	1 093 116
En Moneda Extranjera (M/E)	367 653	381 084	359 516	348 493	333 029	324 167	316 840	307 732	294 827	301 150	313 032	314 313	323 027

Fuente: Superintendencia de Banca y Seguros (SBS).

Elaboración: BCRP, Sucursal Huancayo.

ANEXO 25

JUNÍN: DEPÓSITOS EN EMPRESAS BANCARIAS Y DE MICROFINANZAS POR PRINCIPALES PROVINCIAS - JUNIO 2010  
(Miles de nuevos soles)

ENTIDADES FINANCIERAS	DEPÓSITOS												TOTAL DEPÓSITOS		
	HUANCAYO			YAUJI			TARMA			CHANCHAMAYO			JUNÍN		
	M/N	M/E	TOTAL	M/N	M/E	TOTAL	M/N	M/E	TOTAL	M/N	M/E	TOTAL	M/N	M/E	TOTAL
<b>I. EMPRESAS BANCARIAS</b>	343 701	207 590	551 290	37 058	20 981	58 039	21 863	14 644	36 508	38 595	18 449	57 044	465 229	271 148	736 377
Crédito	110 210	78 262	188 472	16 798	8 498	25 296	15 825	12 607	28 432	31 374	16 848	48 222	195 946	125 644	321 589
Interbank	67 933	34 542	102 475	929	1 027	1 955	-	-	-	-	-	-	68 862	35 569	104 431
Scotiabank 1/	59 388	38 555	97 943	-	-	-	-	-	-	-	-	-	59 388	38 555	97 943
Continental	75 370	48 619	123 989	19 324	11 457	30 781	-	-	-	3 433	874	4 307	98 127	60 950	159 077
Mi Banco	22 587	5 253	27 840	-	-	-	4 818	1 996	6 814	3 780	727	4 506	33 443	8 030	41 472
Financiero 2/	5 466	2 171	7 637	7	0	7	22	-	22	8	-	8	5 520	2 171	7 691
Azteca del Perú 3/	2 746	188	2 934	-	-	-	1 197	42	1 239	-	-	-	3 943	229	4 173
<b>II. INSTITUCIONES DE MICROFINANZAS</b>	262 061	36 419	298 480	18 717	6 828	25 545	18 605	4 169	22 774	18 924	2 131	21 055	346 276	51 879	398 155
<b>EMPRESAS FINANCIERAS</b>	21 901	2 615	24 515	713	333	1 046	1 487	93	1 580	-	-	-	24 564	3 040	27 604
CrediScotia 4/	21 074	2 506	23 580	713	333	1 046	1 487	93	1 580	-	-	-	23 274	2 932	26 206
Financiera TFC 5/	-	-	-	-	-	-	-	-	-	-	-	-	-	-	-
Financiera Confianza 6/	827	108	935	-	-	-	-	-	-	-	-	-	1 290	108	1 398
Financiera Edificar 7/	-	-	-	-	-	-	-	-	-	-	-	-	-	-	-
Financiera Uno 8/	-	-	-	-	-	-	-	-	-	-	-	-	-	-	-
Financiera Efectiva 9/	-	-	-	-	-	-	-	-	-	-	-	-	-	-	-
<b>CAJAS MUNICIPALES</b>	237 290	33 293	270 583	18 003	6 496	24 499	11 106	2 659	13 765	15 353	1 731	17 084	307 430	46 594	353 935
CMAC Huancayo	233 722	32 759	266 481	16 300	5 975	22 275	11 106	2 659	13 765	15 353	1 731	17 084	301 840	45 449	347 289
CMAC Arequipa 10/	1 671	219	1 890	1 703	521	2 224	-	-	-	-	-	-	3 374	740	4 114
CMAC Piura 11/	41	21	62	-	-	-	-	-	-	-	-	-	361	21	382
CMAC del Santa 12/	1 786	294	2 080	-	-	-	-	-	-	-	-	-	1 786	294	2 080
CMCP LIMA 13/	70	-	70	-	-	-	-	-	-	-	-	-	70	-	70
<b>CAJAS RURALES</b>	2 870	512	3 382	-	-	-	6 011	1 417	7 429	3 571	400	3 971	14 282	2 335	16 617
Profinanzas	2 623	427	3 049	-	-	-	6 011	1 417	7 429	3 571	400	3 971	14 034	2 249	16 284
Credinka 14/	248	85	333	-	-	-	-	-	-	-	-	-	248	85	333
<b>EDPYMES</b>	-	-	-	-	-	-	-	-	-	-	-	-	-	-	-
Edpyme Raíz	-	-	-	-	-	-	-	-	-	-	-	-	-	-	-
Edpyme Proempresa 15/	-	-	-	-	-	-	-	-	-	-	-	-	-	-	-
Edpyme Solidaridad 16/	-	-	-	-	-	-	-	-	-	-	-	-	-	-	-
<b>TOTAL (I + II)</b>	<b>605 762</b>	<b>244 009</b>	<b>849 771</b>	<b>55 774</b>	<b>27 809</b>	<b>83 584</b>	<b>40 468</b>	<b>18 814</b>	<b>59 281</b>	<b>57 519</b>	<b>20 580</b>	<b>78 099</b>	<b>811 505</b>	<b>323 027</b>	<b>1 134 532</b>

1/ Scotiabank a partir de setiembre de 2006, antes Banco Wiese.

2/ Banco Financiero a partir de octubre de 2007.

3/ Azteca del Perú a partir de enero de 2008.

4/ CrediScotia a partir de enero de 2009, antes Banco de Trabajo.

5/ Financiera TFC a partir de agosto de 2008.

6/ Financiera Confianza a partir de setiembre de 2009, antes Edpyme Confianza.

7/ Financiera Edificar a partir de diciembre de 2009.

8/ Financiera Uno a partir de marzo de 2010.

9/ Financiera Efectiva a partir de abril de 2010, antes Edpyme Efectiva.

10/ CMAC Arequipa a partir de abril de 2009.

11/ CMAC Piura a partir de abril de 2009.

12/ CMAC Del Santa a partir de diciembre de 2009.

13/ CMCP Lima a partir de abril de 2010.

14/ Credinka a partir de abril de 2009.

15/ Edpyme Proempresa a partir de abril de 2009.

16/ Edpyme Solidaridad a partir de octubre de 2009.

Fuente: Superintendencia de Banca y Seguros (SBS).

Elaboración: BCRP, Sucursal Huancayo.



ANEXO 26

JUNÍN: CRÉDITO DEL SISTEMA FINANCIERO AL SECTOR PRIVADO  
(Miles de nuevos soles)

TIPO DE EMPRESA	2009							2010					
	JUN	JUL	AGO	SET	OCT	NOV	DIC	ENE	FEB	MAR	ABR	MAY	JUN
<b>I. EMPRESAS BANCARIAS</b>	<b>965 874</b>	<b>982 397</b>	<b>994 232</b>	<b>1 007 146</b>	<b>1 023 722</b>	<b>1 022 874</b>	<b>1 040 007</b>	<b>1 024 227</b>	<b>1 038 864</b>	<b>1 063 968</b>	<b>1 087 400</b>	<b>1 091 204</b>	<b>1 108 068</b>
Crédito	336 035	344 906	349 165	346 434	349 200	347 566	354 000	343 660	347 843	351 269	364 483	364 420	366 887
Interbank	89 256	90 727	89 392	100 287	101 668	103 574	104 533	103 650	101 657	105 194	104 352	106 047	106 917
Scotiabank	73 464	72 148	75 842	75 058	78 522	63 193	72 120	68 760	69 998	75 125	77 880	77 498	79 070
Continental	259 959	263 000	263 061	261 990	263 797	274 552	273 444	272 253	278 076	284 655	291 704	293 030	301 866
Mi Banco	166 130	169 457	173 575	179 049	184 528	187 758	189 097	189 172	194 248	200 368	202 304	202 948	205 306
Banco del Trabajo													
Banco Financiero	39 540	40 577	41 559	42 662	44 290	44 476	45 001	44 905	45 222	45 685	44 963	45 512	46 337
Azteca del Perú	1 489	1 582	1 638	1 666	1 717	1 756	1 812	1 827	1 821	1 672	1 714	1 749	1 684
<b>II. INSTITUCIONES DE MICROFINANZAS</b>	<b>593 366</b>	<b>594 600</b>	<b>604 988</b>	<b>615 885</b>	<b>641 648</b>	<b>659 412</b>	<b>673 364</b>	<b>670 193</b>	<b>680 822</b>	<b>693 904</b>	<b>704 717</b>	<b>710 120</b>	<b>719 528</b>
<b>Empresas Financieras</b>	<b>53 879</b>	<b>53 861</b>	<b>54 430</b>	<b>209 847</b>	<b>215 941</b>	<b>221 133</b>	<b>224 614</b>	<b>225 462</b>	<b>229 255</b>	<b>233 959</b>	<b>245 529</b>	<b>246 076</b>	<b>249 490</b>
CrediScotia	52 432	52 421	53 018	54 493	55 635	57 324	58 983	60 695	62 486	64 625	66 608	68 344	70 972
Financiera TFC	1 448	1 440	1 412	1 402	1 338	1 301	1 282	1 253	1 402	1 400	1 452	1 572	1 717
Financiera Confianza				153 952	158 968	162 507	164 347	163 189	164 442	166 186	166 954	163 572	159 419
Financiera Edificar							1	326	925	1 555	2 318	3 162	4 439
Financiera Uno									192		477	1 297	4 569
Financiera Efectiva											7 720	8 129	8 373
<b>Cajas Municipales</b>	<b>287 478</b>	<b>287 594</b>	<b>290 788</b>	<b>291 955</b>	<b>294 012</b>	<b>298 015</b>	<b>303 130</b>	<b>298 298</b>	<b>301 855</b>	<b>308 342</b>	<b>313 651</b>	<b>317 825</b>	<b>325 683</b>
CMAC Huancayo	285 641	284 579	286 389	286 568	287 533	290 368	294 360	288 722	291 039	295 675	298 575	299 990	304 798
CMAC Arequipa	1 837	2 655	3 468	3 885	4 456	5 055	5 301	5 716	6 134	7 377	8 984	10 546	12 125
CMAC Piura	-	359	930	1 502	2 023	2 593	3 132	3 253	3 521	3 724	3 805	4 306	5 024
CMAC del Santa							336	607	1 161	1 567	2 238	2 701	3 045
CMCP Lima											50	282	691
<b>Cajas Rurales</b>	<b>49 678</b>	<b>50 826</b>	<b>52 846</b>	<b>54 888</b>	<b>57 187</b>	<b>59 439</b>	<b>61 616</b>	<b>62 840</b>	<b>63 726</b>	<b>64 297</b>	<b>65 397</b>	<b>65 133</b>	<b>63 121</b>
Profinanzas	49 201	50 098	51 977	53 704	55 300	56 900	58 912	59 216	59 947	60 505	61 516	61 331	59 206
Credinka	477	727	869	1 185	1 887	2 539	2 704	3 624	3 779	3 792	3 880	3 802	3 915
<b>EDPYMES</b>	<b>202 330</b>	<b>202 320</b>	<b>206 924</b>	<b>59 195</b>	<b>74 508</b>	<b>80 824</b>	<b>84 004</b>	<b>83 593</b>	<b>85 986</b>	<b>87 305</b>	<b>80 141</b>	<b>81 087</b>	<b>81 234</b>
Edpyme Confianza	146 948	146 449	149 302										
Edpyme Raíz	46 961	47 391	48 588	50 020	51 680	53 827	54 656	54 133	55 541	56 238	56 492	56 836	56 606
Edpyme Efectiva	7 702	7 589	7 942	7 935	7 975	7 962	8 814	8 651	8 535	7 833			
Edpyme Proempresa	720	891	1 092	1 240	1 405	1 749	2 108	2 105	2 195	2 339	2 415	2 492	2 624
Edpyme Solidaridad					13 448	17 286	18 426	18 704	19 715	20 895	21 235	21 760	22 004
<b>III. BANCO DE LA NACIÓN</b>						<b>103 366</b>	<b>110 001</b>	<b>110 001</b>	<b>110 001</b>	<b>109 757</b>	<b>109 757</b>	<b>115 535</b>	<b>118 637</b>
<b>IV. AGROBANCO</b>	<b>16 697</b>	<b>15 589</b>	<b>16 377</b>	<b>16 521</b>	<b>18 187</b>	<b>22 830</b>	<b>34 651</b>	<b>37 060</b>	<b>38 315</b>	<b>40 654</b>	<b>42 985</b>	<b>42 995</b>	<b>40 761</b>
<b>TOTAL (I + II + III + IV)</b>	<b>1 575 937</b>	<b>1 592 587</b>	<b>1 615 596</b>	<b>1 639 552</b>	<b>1 683 557</b>	<b>1 808 482</b>	<b>1 858 024</b>	<b>1 841 482</b>	<b>1 868 002</b>	<b>1 908 282</b>	<b>1 944 860</b>	<b>1 959 855</b>	<b>1 986 994</b>

Fuente: Superintendencia de Banca y Seguros (SBS).

Elaboración: BCRP, Sucursal Huancayo.

ANEXO 27

JUNÍN: CRÉDITO DEL SISTEMA FINANCIERO POR PRINCIPALES PROVINCIAS, SIN INCLUIR AL BANCO DE LA NACIÓN Y AGROBANCO - JUNIO 2010  
(Saldos en miles de nuevos soles)

ENTIDADES FINANCIERAS	COLOCACIONES												TOTAL COLOCACIONES		
	HUANCAYO			YAULI			TARMA			CHANCHAMAYO			JUNIN		
	M/N	M/E	TOTAL	M/N	M/E	TOTAL	M/N	M/E	TOTAL	M/N	M/E	TOTAL	M/N	M/E	TOTAL
<b>I. EMPRESAS BANCARIAS</b>	<b>631 467</b>	<b>164 859</b>	<b>796 326</b>	<b>57 638</b>	<b>30 225</b>	<b>87 863</b>	<b>39 515</b>	<b>10 275</b>	<b>49 790</b>	<b>84 585</b>	<b>24 612</b>	<b>109 196</b>	<b>868 389</b>	<b>239 679</b>	<b>1 108 068</b>
Crédito	169 890	58 232	228 122	21 295	4 248	25 543	20 446	5 683	26 129	33 925	18 484	52 409	271 928	94 959	366 887
Interbank	87 161	12 479	99 640	7 206	71	7 277							94 367	12 550	106 917
Scotiabank 1/	66 401	12 668	79 070										66 401	12 668	79 070
Continental	159 797	60 947	220 744	29 034	25 905	54 940				22 011	4 171	26 182	210 843	91 024	301 866
Mi Banco	103 618	17 838	121 456				18 763	4 590	23 353	28 438	1 951	30 390	179 573	25 733	205 306
Financiero 2/	43 160	2 695	45 854	102	1	103	61	1	63	210	5	215	43 593	2 745	46 337
Azteca del Perú 3/	1 439	-	1 439				245	0	245				1 684	0	1 684
<b>II. INSTITUCIONES DE MICROFINANZAS</b>	<b>360 743</b>	<b>33 170</b>	<b>393 913</b>	<b>28 087</b>	<b>1 194</b>	<b>29 281</b>	<b>63 392</b>	<b>1 502</b>	<b>64 894</b>	<b>90 929</b>	<b>1 551</b>	<b>92 481</b>	<b>680 010</b>	<b>39 518</b>	<b>719 528</b>
<b>EMPRESAS FINANCIERAS</b>	<b>132 127</b>	<b>13 651</b>	<b>145 778</b>	<b>6 923</b>	<b>193</b>	<b>7 116</b>	<b>21 639</b>	<b>318</b>	<b>21 958</b>	<b>30 360</b>	<b>763</b>	<b>31 123</b>	<b>233 390</b>	<b>16 100</b>	<b>249 490</b>
CrediScotia 4/	57 686	72	57 758	744	0	744	12 332	138	12 470				70 763	210	70 972
Financiera TFC 5/	1 378	-	1 378				196	-	196	144	-	144	1 717	0	1 717
Financiera Confianza 6/	58 616	13 435	72 051	6 179	193	6 372	7 605	180	7 785	28 932	763	29 695	143 672	15 747	159 419
Financiera Edificar 7/	4 295	144	4 439	-	-	-	-	-	-	-	-	-	4 295	144	4 439
Financiera Uno 8/	4 569	-	4 569										4 569	-	4 569
Financiera Efectiva 9/	5 582	-	5 582				1 507	0	1 507	1 284	0	1 284	8 373	-	8 373
<b>CAJAS MUNICIPALES</b>	<b>162 417</b>	<b>18 756</b>	<b>181 174</b>	<b>21 164</b>	<b>1 001</b>	<b>22 165</b>	<b>20 196</b>	<b>717</b>	<b>20 913</b>	<b>42 780</b>	<b>517</b>	<b>43 297</b>	<b>303 768</b>	<b>21 915</b>	<b>325 683</b>
CMAC Huancayo	153 292	18 745	172 037	12 935	907	13 842	20 196	717	20 913	42 780	517	43 297	282 989	21 810	304 799
CMAC Arequipa 10/	3 791	11	3 802	8 229	94	8 323							12 020	105	12 125
CMAC Piura 11/	1 599	-	1 599										5 024	-	5 024
CMAC del Santa 12/	3 045	-	3 045										3 045	0	3 045
CMCP LIMA 13/	691	-	691										691	0	691
<b>CAJAS RURALES</b>	<b>13 985</b>	<b>54</b>	<b>14 039</b>	<b>-</b>	<b>-</b>	<b>-</b>	<b>16 115</b>	<b>466</b>	<b>16 582</b>	<b>12 832</b>	<b>271</b>	<b>13 103</b>	<b>62 328</b>	<b>793</b>	<b>63 121</b>
Profinanzas	3 897	18	3 915										3 897	18	3 915
Credinka 14/	10 088	36	10 124				16 115	466	16 582	12 832	271	13 103	58 431	775	59 206
<b>EDPYMES</b>	<b>52 214</b>	<b>710</b>	<b>52 923</b>	<b>-</b>	<b>-</b>	<b>-</b>	<b>5 442</b>	<b>0</b>	<b>5 442</b>	<b>4 958</b>	<b>-</b>	<b>4 958</b>	<b>80 525</b>	<b>710</b>	<b>81 234</b>
Edpyme Raíz	44 158	663	44 822										55 942	663	56 606
Edpyme Proempresa 15/	2 578	46	2 624										2 578	46	2 624
Edpyme Solidaridad 16/	5 477	-	5 477				5 442	0	5 442	4 958	0	4 958	22 004	0	22 004
<b>TOTAL (I + II)</b>	<b>992 209</b>	<b>198 030</b>	<b>1 190 239</b>	<b>85 725</b>	<b>31 419</b>	<b>117 144</b>	<b>102 907</b>	<b>11 777</b>	<b>114 684</b>	<b>175 514</b>	<b>26 163</b>	<b>201 677</b>	<b>1 548 400</b>	<b>279 197</b>	<b>1 827 596</b>

1/ Scotiabank a partir de setiembre de 2006, antes Banco Wiese.

2/ Banco Financiero a partir de octubre de 2007.

3/ Azteca del Perú a partir de enero de 2008.

4/ CrediScotia a partir de enero de 2009, antes Banco de Trabajo.

5/ Financiera TFC a partir de agosto de 2008.

6/ Financiera Confianza a partir de setiembre de 2009, antes Edpyme Confianza.

7/ Financiera Edificar a partir de diciembre de 2009.

8/ Financiera Uno a partir de marzo de 2010.

9/ Financiera Efectiva a partir de abril de 2010, antes Edpyme Efectiva.

10/ CMAC Arequipa a partir de abril de 2009.

11/ CMAC Piura a partir de abril de 2009.

12/ CMAC Del Santa a partir de diciembre de 2009.

13/ CMCP Lima a partir de abril de 2010.

14/ Credinka a partir de abril de 2009.

15/ Edpyme Proempresa a partir de abril de 2009.

16/ Edpyme Solidaridad a partir de octubre de 2009.

Fuente: Superintendencia de Banca y Seguros (SBS).

Elaboración: BCRP, Sucursal Huancayo.

ANEXO 28

**JUNÍN: CARTERA PESADA DEL SISTEMA FINANCIERO**  
En porcentajes

ENTIDADES FINANCIERAS	2009												2010					
	ENE	FEB	MAR	ABR	MAY	JUN	JUL	AGO	SET	OCT	NOV	DIC	ENE	FEB	MAR	ABR	MAY	JUN 3/
<b>I. EMPRESAS BANCARIAS</b>	1,7	1,8	1,6	1,9	2,3	2,0	1,8	1,8	2,4	2,4	2,5	1,8	1,8	2,9	3,0	3,0	2,9	2,9
<b>II. INSTITUCIONES DE MICROFINANZAS</b>																		
Empresas Financieras	3,6	4,1	5,1	0,8	0,9	0,2	0,2	3,1	3,1	0,1	3,3	3,1	3,1	3,5	3,5	3,6	3,8	3,8
Cajas Municipales	4,8	4,6	4,7	4,9	5,1	5,4	5,5	5,4	5,4	6,0	5,4	5,4	5,4	5,7	5,4	5,5	4,8	4,8
Cajas Rurales	2,7	3,2	3,4	3,1	3,3	3,1	3,1	2,9	4,0	4,9	4,5	2,9	2,9	5,6	6,0	6,4	6,1	6,1
EDPYMEs	3,2	3,4	3,3	3,3	3,9	4,3	4,4	6,7	6,8	4,8	4,9	6,7	6,7	5,2	4,9	5,3	5,7	5,7
<b>IV. BANCO DE LA NACIÓN 1/</b>														<b>0,8</b>	<b>0,7</b>	<b>0,7</b>	<b>0,7</b>	<b>0,7</b>
<b>III. AGROBANCO 2/</b>	3,8	3,7	4,7	4,2	4,2	4,6	7,1	5,0	4,3	5,7	5,8	5,0	5,0	2,5	2,6	2,3	2,3	2,3
<b>TOTAL SISTEMA FINANCIERO</b>	2,7	2,7	2,6	2,8	3,2	3,1	3,0	3,0	3,3	3,3	3,3	3,0	3,0	3,5	3,5	3,5	3,3	3,3

1/ Sólo considera los créditos de consumo.

2/ No considera los créditos a las demás empresas del Sistema Financiero.

3/ Preliminar

Fuente: Hasta noviembre de 2007, empresas financieras del departamento.

A partir de diciembre de 2007, Superintendencia de Banca y Seguros (SBS).

Elaboración: BCRP, Sucursal Huancayo.

## VII. FICHA TÉCNICA

### Metodología del Cálculo del Indicador de Actividad Económica Regional de Junín

El Indicador de Actividad Económica Regional es un indicador parcial de corto plazo, que busca medir el desenvolvimiento de la economía regional, a partir de la evolución de la actividad de los principales sectores. Los sectores considerados representan el 59,9 por ciento del Valor Agregado Bruto del departamento, publicado por el INEI.

El indicador regional, se obtiene mediante la agregación ponderada de los índices sectoriales, utilizando como factor de ponderación la estructura porcentual anual del año 2007, elaborado por el INEI.

$$\text{Indicador Regional} = \sum_{i=1}^n I_{\text{sector } i(t)} * w_i$$

$I_i$  = Índice del sector  $i$  en el período (mes)  $t$   
 $n$  = Número de sectores que componen el índice  
 $w_i$  = Peso relativo ponderado del sector  $i$  en base a su contribución al PBI departamental 2007.

Los sectores que incluye el indicador son: agropecuario, minería, manufactura, electricidad, construcción, servicios gubernamentales y servicios financieros.

El índice de los sectores agropecuario, minería, manufactura y electricidad se calcula en base al Valor Bruto de Producción, de la siguiente manera:

$$\text{Índice sector } i = \left[ \frac{VBP_{it}}{VBP_i \text{ prom. 2007}} \right] * 100$$

Donde:

$i$  = Sector analizado  
 $VBP_{it}$  = Valor Bruto de la Producción del sector  $i$  del mes  $t$  a precios de 1994.  
 $VBP_{i \text{ prom } 2007}$  = Valor Bruto de Producción promedio 2007 del sector  $i$  a precios de 1994.

### Características del procedimiento:

- a) La clasificación de los sectores productivos se basa en la Clasificación Industrial Internacional Uniforme (CIU-Revisión 3).
- b) Las fuentes de la información sectorial son:
  - Para los sectores agropecuario y minería, los respectivos ministerios sectoriales.
  - Para el sector manufactura, son a partir de encuestas directas aplicadas a empresas representativas de las principales ramas industriales.
  - Para el sector electricidad, la fuente es el Organismo Supervisor de la Inversión en Energía y Minería (Osinermin).
  - Para el sector construcción, la fuente es la empresa Cemento Andino.
  - Para los sectores servicios gubernamentales y servicios financieros, las fuentes son el Ministerio de Economía y Finanzas (Sistema Integrado de Administración Financiera del Sector Público SIAF-SP) y la Superintendencia de Banca, Seguros y AFP, respectivamente.
- c) El valor bruto de producción (VBP) de los sectores agropecuario, minería, y electricidad, se obtiene de la aplicación de los precios del año base (1994), a los volúmenes de producción de los sectores respectivos. Los precios del año base, son los utilizados por la Dirección Nacional de Cuentas Nacionales del INEI.
- d) El VBP del sector construcción se estima de manera indirecta y se utiliza como información básica los despachos de cemento.

- e) El VBP del sector servicios gubernamentales se calcula a partir del gasto en *Remuneraciones* y compra de *Bienes y Servicios* del Gobierno Regional, que se deflactan a precios del año 1994, utilizando el IPC e IPM, respectivamente. La fuente es el Ministerio de Economía y Finanzas
- f) El VBP del sector Servicios Financieros se calcula a partir de la sumatoria de los saldos de intermediación (créditos directos y depósitos) de las instituciones financieras que operan en el departamento, deflactados a precios de 1994, utilizando el IPC.

**ESTRUCTURA  
INDICADOR REGIONAL**

Sectores	Ponderación 2007
Agropecuario	12,9
Minería	10,7
Manufactura	16,0
Electricidad y Agua	4,5
Construcción	7,3
Servicios Gubernamentales	6,8
Servicios Financieros	1,8
<b>TOTAL</b>	<b>59,9</b>

**Nota:** Para el caso del sector servicios financieros, se considera el peso del sector a nivel nacional