



BANCO CENTRAL DE RESERVA DEL PERÚ

SUCURSAL HUANCAYO

**SÍNTESIS ECONÓMICA DE JUNÍN
FEBRERO 2010¹**

DEPARTAMENTO ESTUDIOS ECONÓMICOS

¹ En la elaboración de este informe participaron: Francisco Callupe Casaño y Miguel Angel Campos Arias.

CONTENIDO

| | |
|------------------------------------------------------------------------------------------------|----|
| RESEÑA INTRODUCTORIA..... | 3 |
| I. ACTIVIDAD PRODUCTIVA..... | 4 |
| 1.1. Producción..... | 4 |
| 1.1.1 Producción Agropecuaria..... | 5 |
| 1.1.2 Producción Minera..... | 11 |
| 1.1.3 Producción Manufacturera..... | 13 |
| 1.1.4 Construcción..... | 15 |
| 1.1.5 Producción Eléctrica..... | 16 |
| 1.1.6 Encuestas de Ventas..... | 16 |
| 1.1.7 Expectativas Empresariales..... | 17 |
| 1.2 Turismo..... | 19 |
| II. TIPO DE CAMBIO..... | 20 |
| 2.1. Tipo de cambio..... | 20 |
| III. SECTOR EXTERNO..... | 20 |
| 3.1 Exportaciones..... | 20 |
| IV. FINANZAS PÚBLICAS..... | 23 |
| 4.1. Ingresos del Gobierno Central..... | 23 |
| 4.2. Gastos del Sector Público..... | 24 |
| 4.3. Inversiones del Sector Público..... | 26 |
| V. MONEDA Y CRÉDITO..... | 28 |
| 5.1. Depósitos del Sistema Financiero..... | 28 |
| 5.2. Crédito del Sistema Financiero..... | 30 |
| 5.3. Crédito de las Instituciones de Microfinanzas..... | 33 |
| VI. INFORMACIÓN ESTADÍSTICA | |
| Anexo 1: Producción Agropecuaria..... | 35 |
| Anexo 2: Superficie Sembrada..... | 36 |
| Anexo 3: Superficie Cosechada..... | 37 |
| Anexo 4: Producción Minera Metálica..... | 38 |
| Anexo 5: Producción Manufacturera (IVF 1994=100)..... | 39 |
| Anexo 6: Producción Manufacturera (Variaciones Porcentuales)..... | 40 |
| Anexo 7: Producción de Minerales Refinados..... | 41 |
| Anexo 8: Producción Eléctrica..... | 42 |
| Anexo 9: Indicadores de Ocupabilidad en Establecimientos de Hospedaje Colectivo..... | 43 |
| Anexo 10: Tipo de Cambio en el Mercado Paralelo de la Ciudad de Huancayo..... | 44 |
| Anexo 11: Exportaciones FOB por Grupo de Producto..... | 45 |
| Anexo 12: Exportaciones de Productos Tradicionales..... | 46 |
| Anexo 13: Exportaciones de Productos No Tradicionales..... | 47 |
| Anexo 14: Exportaciones por Bloque Económico y Países..... | 48 |
| Anexo 15: Ingresos Corrientes del Gobierno Central..... | 49 |
| Anexo 16 y 17: Gasto del Sector Público y del Gobierno Central por Genérica de Gasto..... | 50 |
| Anexo 18 y 19: Gastos del Gobierno Regional y Gobiernos Locales por Genérica de Gasto..... | 51 |
| Anexo 20 y 21: Inversiones del Sector Público y del Gobierno Central por Funciones..... | 52 |
| Anexo 22 y 23: Inversiones del Gobierno Regional y Gobiernos Locales por Funciones..... | 53 |
| Anexo 24: Depósitos del Sistema Financiero..... | 54 |
| Anexo 25: Depósitos en Empresas Bancarias y de Microfinanzas por principales provincias..... | 55 |
| Anexo 26: Créditos del Sistema Financiero al Sector Privado..... | 56 |
| Anexo 27: Crédito de las Empresas Bancarias y de Microfinanzas por principales provincias..... | 57 |
| Anexo 28: Cartera Pesada del Sistema Financiero..... | 58 |
| VII. FICHA TÉCNICA..... | 59 |

DIRECCIÓN EN INTERNET

<http://www.bcrp.gob.pe>

RESEÑA INTRODUCTORIA

Entre enero y febrero, el **Indicador de Actividad Económica Regional** señala una caída de 11,7 por ciento, como efecto del desempeño negativo de la minería, manufactura y construcción; contrarrestado parcialmente por los resultados favorables en la actividad agropecuaria, electricidad, servicios gubernamentales y servicios financieros. La minería cayó por la menor producción de plomo, zinc, plata y oro; la manufactura, por la nula actividad de refinación de metales en el Complejo Metalúrgico de La Oroya; y la construcción, por la menor demanda privada y pública. Contrariamente, la actividad agropecuaria creció por el aumento de los sub sectores agrícola y pecuario; electricidad, por las mayores lluvias; y los servicios financieros, por los mayores saldos captados y colocados al finalizar el mes.

La **producción agropecuaria** de febrero creció 9,7 por ciento, sustentado en los aumentos de los sub sectores agrícola y pecuario. En el acumulado, creció 8,8 por ciento por los incrementos agrícola y pecuario que se sustentaron en papa, piña, plátano y pastos, así como en leche, lana y carnes de vacuno y ovino, respectivamente.

La **actividad minera** mensual se redujo 2,0 por ciento, influenciada por la menor producción de plomo y plata; cayendo también en el acumulado (-4,6 por ciento), por los declives en plomo, plata y oro. En el contexto nacional, Junín se consolidó como el tercer productor de plata, zinc y plomo.

La **actividad manufacturera** del mes declinó en 77,0 por ciento, como efecto de la inactividad del sub sector primario. Entre enero y febrero se redujo 78,6 por ciento, influenciado por la paralización de la refinería de La Oroya. La manufactura no primaria creció 1,2 por ciento, ante la mayor producción de cemento y alimentos.

Las **exportaciones** de febrero totalizaron US\$ 38,6 millones, inferior en 41,2 por ciento, como efecto de la caída en la venta de productos mineros (-44,2 por ciento). Entre enero y febrero, los envíos sumaron US\$ 69,7 millones, menor en 50,3 por ciento, debido a los nulos envíos de minerales refinados, alcachofas, truchas y productos textiles. Las **exportaciones tradicionales** cayeron en US\$ 68,7 millones (-50,2 por ciento), y las **no tradicionales** en US\$ 1,9 millones (-54,0 por ciento).

Los **ingresos** corrientes del Gobierno Central (Sunat) sumaron S/. 21,9 millones en el mes, mayor en 29,3 por ciento. Entre enero y febrero se recaudó S/. 48,0 millones, mayor en S/. 6,4 millones, ante los mayores recaudos por Impuesto a la Renta, IGV y de Otros Ingresos Tributarios.

El **Gasto del Sector Público** que sumó S/. 165,7 millones, creció en S/. 3,2 millones (1,1 por ciento) en el mes, explicado por los mayores gastos devengados por el Gobierno Central. Entre enero y febrero, alcanzó S/. 271,5 millones, menor en S/. 22,4 millones (-8,2 por ciento), al contraerse los gastos del Gobierno Regional y del conjunto de municipalidades.

La **Inversión Pública**, que alcanzó S/. 24,6 millones en el mes, cayó en 48,5 por ciento. Entre enero y febrero, sumó S/. 27,3 millones, inferior en S/. 45,0 millones, al observar menores gastos en Transporte y Saneamiento.

En el **sistema financiero**, los saldos de depósitos y colocaciones de las **Empresas Bancarias y de Microfinanzas** aumentaron en S/. 11,2 millones y S/. 168,8 millones (0,3 y 10,3 por ciento, respectivamente), comparado a sus similares de febrero de 2009. El ratio de morosidad alcanzó 3,0 por ciento, mayor en 0,3 puntos porcentuales que su similar de febrero del año previo.

I. ACTIVIDAD PRODUCTIVA

1.1. Producción

Entre enero y febrero, el **indicador de actividad económica regional** se contrajo 11,7 por ciento, explicado por el desempeño negativo de la minería (-4,6 por ciento), manufactura (-78,6 por ciento) y construcción (-4,6 por ciento); contrarrestado parcialmente por los resultados positivos en el sector agropecuario (8,8 por ciento), electricidad (0,4 por ciento), servicios gubernamentales (5,4 por ciento) y servicios financieros (8,0 por ciento). La minería se contrajo por la menor producción de plomo,

zinc, plata y oro; la manufactura, por la nula actividad de refinación de metales en el Complejo Metalúrgico de La Oroya desde junio del año pasado; y la construcción, por la menor demanda privada y pública. Contrariamente, la actividad agropecuaria creció por el aumento de los sub sectores agrícola y pecuario; electricidad, por las mayores lluvias; y los servicios financieros, por los mayores saldos captados y colocados al finalizar el mes.

CUADRO Nº 1
INDICADOR DE ACTIVIDAD ECONÓMICA REGIONAL 1/ 2/
(Variación porcentual respecto a similar periodo del año anterior)

| Sectores | Ponderación 3/ | 2010 |
|---------------------------|----------------|-----------------|
| | | ENERO - FEBRERO |
| Agropecuario | 12,9 | 8,8 |
| Agrícola | | 7,1 |
| Pecuario | | 16,1 |
| Minería | 10,7 | -4,6 |
| Manufactura | 16,0 | -78,6 |
| Primaria | | -100,0 |
| No primaria | | 1,2 |
| Electricidad | 4,5 | 0,4 |
| Construcción 4/ | 7,3 | -4,6 |
| Servicios gubernamentales | 6,8 | 5,4 |
| Servicios financieros | 1,8 | 8,0 |
| TOTAL | 59,9 | -11,7 |

1/ Es un indicador parcial de la actividad económica de la región que alcanza una cobertura de 59,9 por ciento del valor agregado bruto de la producción regional según cifras del INEI.

2/ Actualizado con información al 23 de abril de 2010.

3/ Considera la estructura productiva de la región para el año 2007 según cifras del INEI.

4/ Preliminar

En el caso de los servicios financieros se considera como ponderación el promedio nacional para dicho año (1,8 por ciento).

Fuente: MINAG, MINEM, OSINERGMIN, MEF, SBS, Cemento Andino y emp. manufactureras.

Elaboración: BCRP, Sucursal Huancayo.

GRÁFICO Nº 1
CONTRIBUCIÓN AL CRECIMIENTO SEGÚN SECTOR
Enero – Febrero 2010
(En puntos porcentuales)

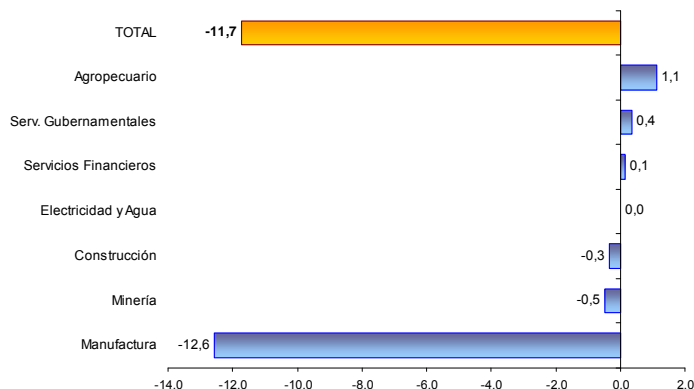

Elaboración: BCRP, Sucursal Huancayo.

1.1.1 Producción Agropecuaria

Durante febrero, creció 9,7 por ciento, debido al buen desempeño de los sub sectores agrícola (8,8 por ciento) y pecuario (13,6 por ciento), que observaron mayor producción de papa, piña, arveja y pastos en el primer caso; y de leche, lana y carnes de vacuno y ave, en el segundo.

En el primer bimestre, creció 8,8 por ciento, ante los incrementos de la parte agrícola (7,1 por ciento) que se sustentaron en papa, piña, plátano y pastos; así como de la parte pecuaria (16,1 por ciento), por leche, lana y carnes de vacuno y ovino.

CUADRO Nº 2
VALOR BRUTO DE PRODUCCIÓN AGROPECUARIO
(Variación porcentual real 1/)

| | FEBRERO | | ENERO - FEBRERO | |
|----------------------------|------------|------------|-----------------|------------|
| | 2009 | 2010 | 2009 | 2010 |
| Sub Sector Agrícola | 0,2 | 8,8 | 3,0 | 7,1 |
| Sub Sector Pecuario | 11,8 | 13,6 | 5,0 | 16,1 |
| Sector Agropecuario | 2,1 | 9,7 | 3,4 | 8,8 |

1/ Respecto al mismo mes o periodo del año anterior, a precios de 1994.

Fuente: Ministerio de Agricultura.

Elaboración: BCRP, Sucursal Huancayo.

GRÁFICO Nº 2
VALOR BRUTO DE PRODUCCIÓN AGROPECUARIO 2009 - 2010
(Variación porcentual real)

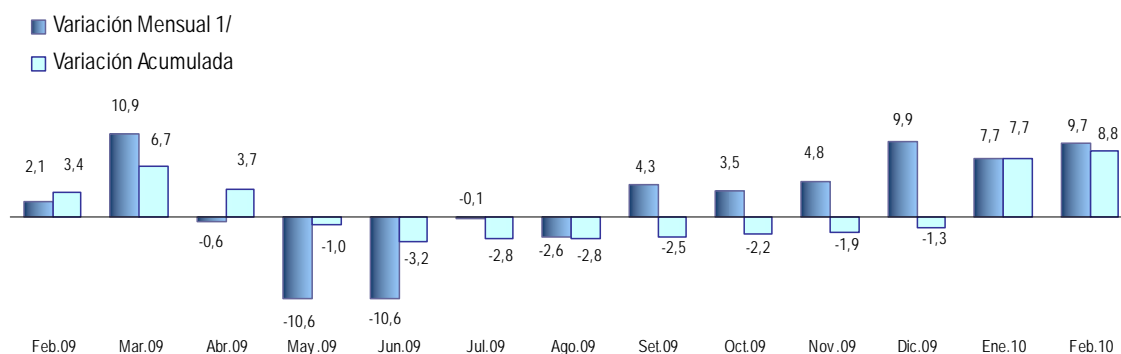

1/ Respecto a similar mes del año precedente

Elaboración: BCRP, Sucursal Huancayo.

Sub sector Agrícola

El incremento de 8,8 por ciento en el mes fue resultado de la mayor producción en las zonas sierra y de ceja de selva y selva, al crecer en papa (19,9 por ciento), arveja (19,9 por ciento) y maíz choclo (1,2 por ciento) en el primer caso; y en piña (9,1 por ciento), plátano (2,9 por ciento), avena forrajera (72,5 por ciento) y pastos alfalfa (7,9 por ciento), rye grass (3,5 por ciento) y trébol (14,2 por ciento) en el segundo. Respecto a la papa, por mayores cosechas, luego que observó limitaciones debido a las fuertes lluvias; respecto a la arveja, por los mayores precios de mercado que incentivaron las labores de cosecha en vista de la menor oferta

procedente de Huancavelica; en piña, por el ingreso de nuevas hectáreas a producción ante la mayor demanda de Lima y posibilidades de exportación; y en pastos, por la mayor demanda para alimentación de ganado vacuno y ovino, ante la afectación de pastos naturales por el mal clima.

Entre enero y febrero, creció 7,1 por ciento, influenciado por las mayores cosechas de febrero, sobresaliendo los incrementos en papa, piña, plátano, arveja, zanahoria y pastos, luego que fueran limitadas en enero por la fuerte presencia de lluvias.

CUADRO Nº 3
PRODUCCIÓN DE PRINCIPALES PRODUCTOS AGRÍCOLAS 1/
(En TM)

| CULTIVO | FEBRERO | | | ENERO - FEBRERO | | |
|--------------------|---------|--------|--------|-----------------|--------|--------|
| | 2009 | 2010 | Var. % | 2009 | 2010 | Var. % |
| Papa | 31 123 | 37 312 | 19,9 | 52 879 | 60 225 | 13,9 |
| Naranja | 14 768 | 14 342 | -2,9 | 32 881 | 32 567 | -1,0 |
| Piña | 12 561 | 13 699 | 9,1 | 27 640 | 32 216 | 16,6 |
| Plátano | 11 135 | 11 459 | 2,9 | 24 858 | 26 061 | 4,8 |
| Rye Grass | 12 343 | 12 774 | 3,5 | 24 289 | 25 172 | 3,6 |
| Pasto Braquearia | 11 839 | 11 716 | -1,0 | 23 563 | 23 202 | -1,5 |
| Pasto Elefante | 10 738 | 10 501 | -2,2 | 21 262 | 20 865 | -1,9 |
| Alfalfa | 7 750 | 8 363 | 7,9 | 14 944 | 16 642 | 11,4 |
| Maíz Choclo | 10 065 | 10 186 | 1,2 | 14 026 | 13 515 | -3,6 |
| Zanahoria | 6 218 | 5 997 | -3,6 | 11 189 | 11 761 | 5,1 |
| Yuca | 4 933 | 4 803 | -2,6 | 10 213 | 9 630 | -5,7 |
| Trébol | 3 034 | 3 463 | 14,2 | 5 963 | 6 892 | 15,6 |
| Arveja Grano Verde | 2 874 | 3 447 | 19,9 | 5 045 | 5 751 | 14,0 |
| Palto | 1 888 | 2 058 | 9,0 | 5 211 | 5 568 | 6,9 |
| Tangelo | 2 880 | 2 415 | -16,1 | 4 952 | 4 269 | -13,8 |
| Maíz A. Duro | 2 577 | 2 366 | -8,2 | 3 999 | 3 635 | -9,1 |
| Avena Forrajera | 1 493 | 2 575 | 72,5 | 2 637 | 3 594 | 36,3 |
| Otros | 17 792 | 17 569 | -1,3 | 32 129 | 31 151 | -3,0 |

1/ Cifras preliminares.

Fuente: Dirección Regional de Agricultura Junín.

Elaboración: BCRP, Sucursal Huancayo.

GRÁFICO Nº 3
VALOR BRUTO DE PRODUCCIÓN AGRÍCOLA 2009 - 2010
(Variación porcentual real)

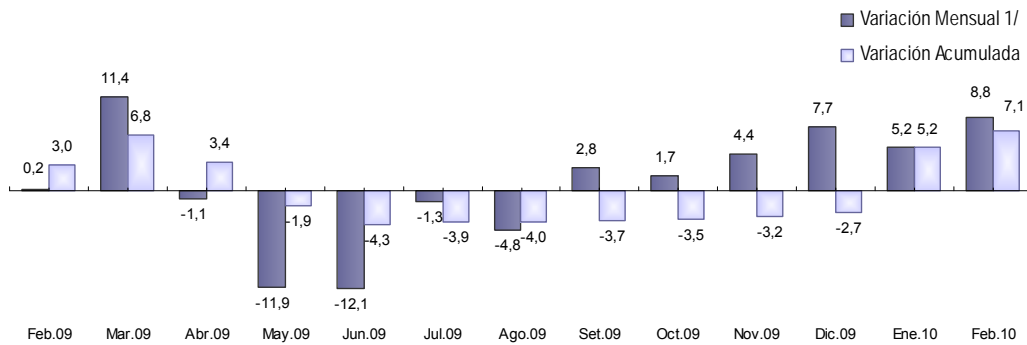

1/ Respecto a similar mes del año precedente

Elaboración: BCRP, Sucursal Huancayo.

GRÁFICO Nº 4
PARTICIPACIÓN EN EL VBP AGRÍCOLA
(ENERO - FEBRERO)



GRÁFICO Nº 5
COMPOSICIÓN DEL VBP AGRÍCOLA
(ENERO - FEBRERO)



Elaboración: BCRP, Sucursal Huancayo.

Entre enero y febrero, el desempeño de los principales productos de la zona sierra y de ceja de selva y selva, de acuerdo a su participación en la producción anual, y

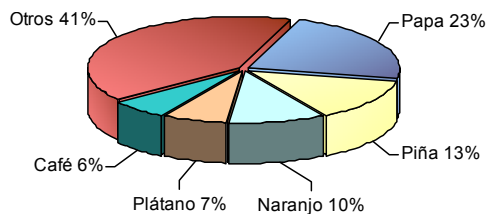
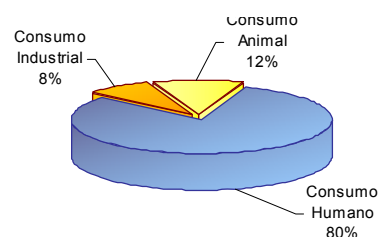
comparado con los registros de similar periodo de 2009, observó el siguiente comportamiento:

Papa

Con una producción de 60,2 mil toneladas, creció 13,9 por ciento (7,3 mil toneladas más), explicado por las mayores cosechas de febrero luego de haberse contraído en el mes anterior a causa de las fuertes lluvias que dificultaron su labor. A ello se suma el registro de mayores siembras en lo que va de la presente campaña en 7,5 por ciento (1337 hectáreas más), por lo que se espera una mayor producción, la que ahora podría ser contrarrestada por el registro de menores rendimientos en algunas zonas productoras por la presencia de la “ranchar” y de otras enfermedades fungosas que son causadas

por exceso de humedad ante las fuertes lluvias que se registraron desde diciembre pasado y se intensificaron en enero y febrero.

En el contexto nacional, Junín se consolidó en el 2010 como el tercer productor nacional, después de Puno y Huánuco, y conjuntamente con Huánuco en el principal ofertante al mercado de Lima Metropolitana. La producción nacional alcanzó 417,5 mil toneladas en lo que va del año, mayor en 11,1 por ciento respecto de similar periodo de 2009.

**GRÁFICO Nº 6
JUNÍN: PRODUCCIÓN DE PAPA 2009 - 2010
(En toneladas)**

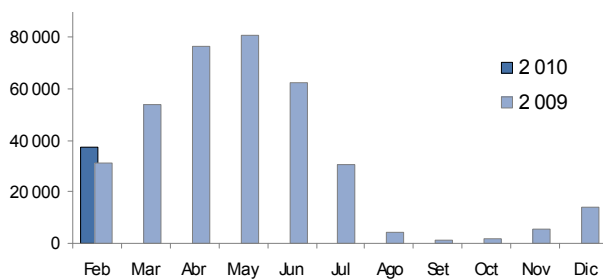

**GRÁFICO Nº 7
PAPA: PRODUCCIÓN NACIONAL 2009 - 2010
(En toneladas)**

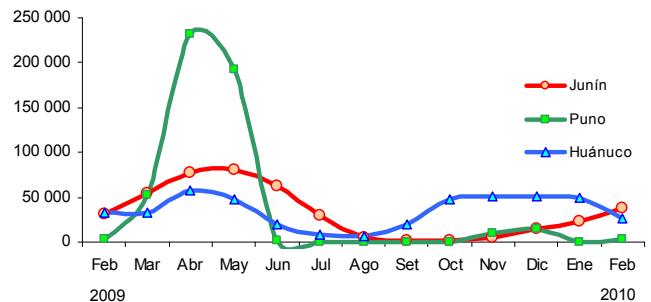

Zanahoria

Respecto a la zanahoria, con una producción de 11,8 mil toneladas creció en 572 toneladas (5,1 por ciento), debido a que en los primeros meses de 2009 las cosechas se retrasaron por la falta de lluvias de entonces, principalmente en el Valle del Mantaro.

En el contexto nacional, a pesar de la menor producción que se registró en los últimos años, Junín se consolidó como el primer productor nacional, seguido por Lima provincias y Arequipa. La producción nacional acumulada sumó 26,1 mil toneladas, mayor en 9,3 por ciento.

**GRÁFICO Nº 8
JUNÍN: PRODUCCIÓN DE ZANAHORIA 2009 - 2010
(En toneladas)**

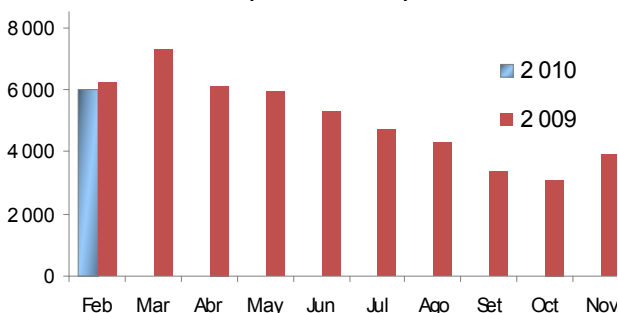

**GRÁFICO Nº 9
ZANAHORIA: PROD. NACIONAL 2009 - 2010
(En toneladas)**

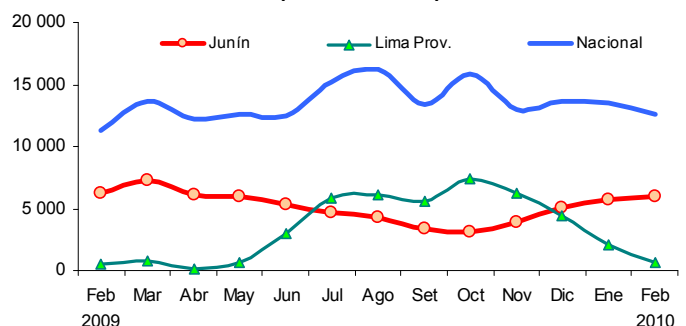

Naranja

Con 11,5 mil hectáreas en producción se constituye en el principal producto de consumo directo en la selva de Junín, alcanzando una producción de 32,6 mil toneladas en lo que va del año, menor en 1,0 por ciento, como efecto de las menores cosechas por las mayores lluvias; no obstante

a la favorable demanda y mejores precios de mercado.

En el contexto nacional, Junín se consolidó como el primer productor nacional de naranja de jugo (variedad valencia), seguido por Lima provincias, Cusco e Ica.

GRÁFICO N° 10
JUNÍN: PRODUCCIÓN DE NARANJA 2009 - 2010
(En toneladas)



GRÁFICO N° 11
NARANJA: PROD. NACIONAL 2009 - 2010
(En toneladas)



Café

Principal producto de exportación de bandera nacional, alcanzó una producción de 2 mil toneladas, mayor en 27,7 por ciento, debido a mejores rendimientos por efecto de la alternancia natural de productividad, esperándose para el 2010 un ciclo de expansión, luego de los bajos resultados de 2009.

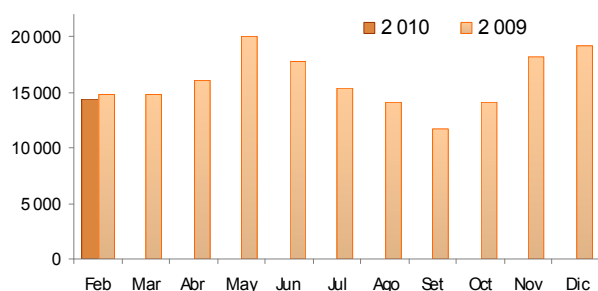
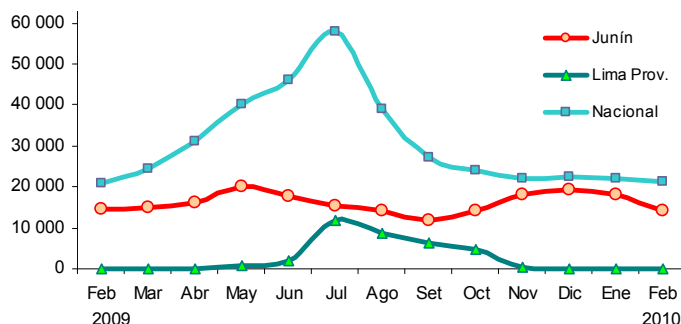
En el contexto nacional, Junín se consolidó como el primer productor nacional de 2009, seguido por Cajamarca, San Martín, Cusco y Amazonas. La producción nacional, que sumó 6,7 mil toneladas en lo que va del año, creció en 8,6 por ciento, debido a la mayor producción de Junín y en menor medida de San Martín.

GRÁFICO N° 12
JUNÍN: PRODUCCIÓN DE CAFÉ 2009 - 2010
(En toneladas)



GRÁFICO N° 13
CAFÉ: PROD. NACIONAL 2009 - 2010
(En toneladas)



Elaboración: BCRP, Sucursal Huancayo.

Precios en Chacra

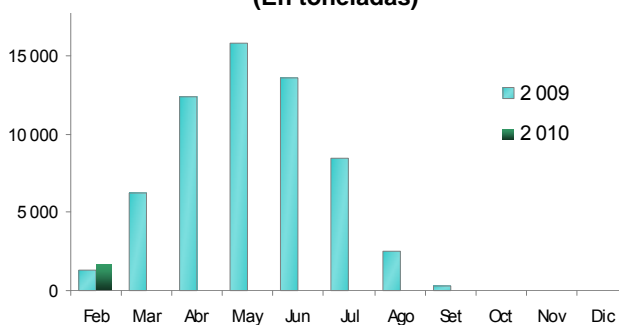
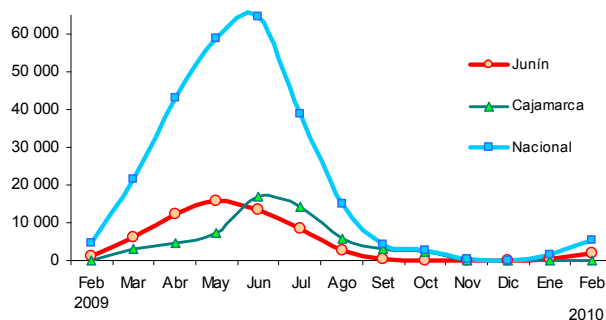
Los precios en chacra en el mes se redujeron para la mayoría de cultivos transitorios, debido a los mayores costos de producción en el 2009, principalmente por fertilizantes químicos en periodo de instalación. Respecto a la arveja, creció en 62,1 por ciento, debido a

la menor oferta procedente de Huancavelica, como efecto de las mayores lluvias de enero y febrero.

Entre enero y febrero, los precios para la mayoría de cultivos transitorios,

permanentes y semi permanentes se redujeron por los mayores costos de producción en el

2009 (papa y maíz choclo), así como por la mayor oferta (zanahoria, plátano y piña).

**CUADRO Nº 4
PRECIOS EN CHACRA DE PRINCIPALES CULTIVOS
(Nuevos soles por Kg.)**

| CULTIVO | FEBRERO | | | ENERO - FEBRERO 1/ | | |
|---------------------------------------|---------|------|--------|--------------------|------|--------|
| | 2009 | 2010 | Var. % | 2009 | 2010 | Var. % |
| TRANSITORIOS | | | | | | |
| Papa | 0,54 | 0,40 | -25,4 | 0,57 | 0,41 | -28,1 |
| Maíz Choclo | 0,69 | 0,70 | 1,2 | 0,80 | 0,76 | -5,2 |
| Maíz Amiláceo | | | - | | | - |
| Arveja grano verde | 1,24 | 2,01 | 62,1 | 1,24 | 2,07 | 67,2 |
| Zanahoria | 0,43 | 0,30 | -30,2 | 0,41 | 0,31 | -23,5 |
| Yuca | 0,62 | 0,52 | -16,1 | 0,62 | 0,54 | -13,0 |
| PERMANENTES Y SEMI PERMANENTES | | | | | | |
| Naranja | 0,41 | 0,46 | 11,1 | 0,41 | 0,44 | 7,1 |
| Plátano | 0,53 | 0,53 | 0,2 | 0,53 | 0,53 | -1,2 |
| Piña | 0,51 | 0,42 | -17,6 | 0,49 | 0,42 | -13,4 |
| Café | 4,01 | 5,26 | 31,2 | 4,21 | 4,91 | 16,5 |

1/ Precio promedio
Fuente: Dirección Regional de Agricultura Junín.
Elaboración: BCRP, Sucursal Huancayo.

Clima

Para febrero, Senamhi Junín informó que las lluvias continuaron siendo frecuentes e intensas respecto de los promedios históricos para la época, aunque con menor incidencia al observado en enero, en que se habría alcanzado niveles históricos en los últimos

años, principalmente en la zona ceja de selva y selva. Las fuertes lluvias afectaron las labores de cosecha tanto en la zona sierra como de ceja selva y selva, registrándose maltrato y pérdida de algunos cultivos, principalmente papa y maíz choclo.

Análisis Hidrológico

Como efecto de las fuertes lluvias que se registraron desde diciembre pasado, los caudales de los ríos se incrementaron considerablemente, observándose en la región andina el aumento del caudal del río Mantaro, el mismo que alimenta a la central hidroeléctrica del Mantaro (Santiago Atúnez

de Mayolo en Huancavelica), que abastece aproximadamente el 22 por ciento de los usuarios a nivel nacional.

En la zona ceja de selva y selva, el río Perené continuó registrando mayor caudal a su normal histórico.

**GRÁFICO Nº 14
NIVEL DEL AGUA DE RÍO MANTARO**

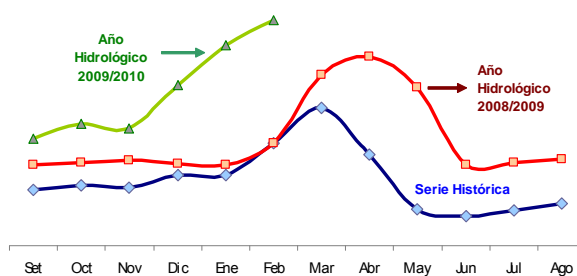

Fuente: Senamhi Junín.
Elaboración: BCRP, Sucursal Huancayo.

**GRÁFICO Nº 15
NIVEL DEL AGUA DEL RÍO PERENÉ**

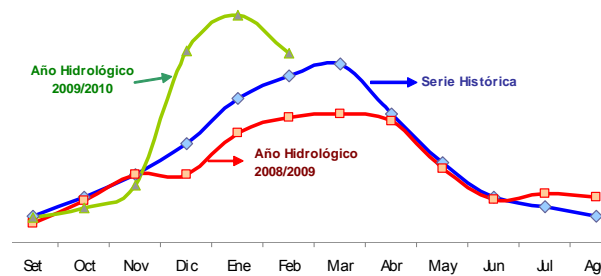

Fuente: Senamhi Junín

Siembras

Durante el séptimo mes de la campaña agrícola 2009-2010, la superficie instalada alcanzó 3 373 hectáreas, menor en 2,2 por ciento (76 hectáreas menos) al registro alcanzado en febrero de 2009, debido a las fuertes lluvias que dificultaron las labores de instalación, al igual que en el mes anterior, disminuyendo las siembras de cultivos transitorios (-7,1 por ciento), los cuales se registran mayoritariamente en la zona sierra. Contrariamente, crecieron las siembras de cultivos permanentes, básicamente por piña, debido a la mayor demanda y posibilidades de

exportación. Entre los cultivos con mayores reducciones sobresalieron cebada grano, arveja, yuca y cacao.

En lo que va de la campaña se instalaron 99 136 hectáreas, mayor en 2 617 hectáreas (2,7 por ciento) a las registradas en similar periodo de la campaña anterior, efecto de las mayores siembras en cultivos transitorios (1 154 hectáreas adicionales) y de los permanentes y semi permanentes (1 463 hectáreas adicionales).

CUADRO Nº 5
SUPERFICIE SEMBRADA 1/
(En hectáreas)

| CULTIVO | FEBRERO | | | CAMPAÑA AGRÍCOLA 2/ | | |
|------------------------------------------|--------------|--------------|-------------|---------------------|---------------|-------------|
| | 2009 | 2010 | Var. % | 2008 / 2009 | 2009 / 2010 | Var. % |
| TRANSITORIOS | 1 293 | 1 201 | -7,1 | 89 323 | 90 477 | 1,3 |
| Papa | 9 | 21 | 133,3 | 17 909 | 19 246 | 7,5 |
| Maíz Amiláceo | 0 | 12 | - | 14 470 | 14 665 | 1,3 |
| Cebada Grano | 7 | 0 | -100,0 | 12 505 | 12 393 | -0,9 |
| Trigo | 0 | 0 | - | 6 368 | 6 282 | -1,4 |
| Arveja Grano Seco | 252 | 230 | -8,7 | 4 640 | 4 805 | 3,6 |
| Yuca | 60 | 30 | -50,0 | 4 361 | 4 163 | -4,5 |
| Haba Grano Seco | 29 | 46 | 58,6 | 3 983 | 4 136 | 3,8 |
| Maíz A. Duro | 98 | 117 | 19,4 | 4 042 | 3 893 | -3,7 |
| Avena Forrajera | 7 | 9 | 28,6 | 3 856 | 3 698 | -4,1 |
| Frejol Grano Seco | 0 | 2 | - | 2 879 | 2 846 | -1,1 |
| Otros | 831 | 734 | -11,7 | 14 310 | 14 350 | 0,3 |
| PERMANENTES Y SEMI PERMANENTES 3/ | 2 156 | 2 172 | 0,7 | 7 196 | 8 659 | 20,3 |
| Piña | 488 | 1 193 | 144,5 | 1 810 | 3 222 | 78,0 |
| Café | 114 | 116 | 1,8 | 1 108 | 1 931 | 74,3 |
| Plátano | 1 289 | 596 | -53,8 | 2 131 | 1 654 | -22,4 |
| Cacao | 2 | 0 | -100,0 | 804 | 937 | 16,5 |
| Papaya | 119 | 124 | 4,2 | 354 | 330 | -6,8 |
| Otros | 144 | 143 | -0,7 | 989 | 585 | -40,8 |
| TOTAL | 3 449 | 3 373 | -2,2 | 96 519 | 99 136 | 2,7 |

1/ Cifras preliminares.

2/ De agosto a julio.

3/ Siembras para ampliación de superficie en producción o reemplazo de cultivos (viejos, dañados, perdidos etc.)

Fuente: Dirección Regional de Agricultura Junín.

Elaboración: BCRP, Sucursal Huancayo.

Sub sector Pecuario

La actividad pecuaria creció 13,6 por ciento en el mes, influido por la mayor producción de leche (22,7 por ciento), lana (11,5 por ciento) y de todas las carnes, principalmente en

vacuno (28,7 por ciento), ave (7,6 por ciento) y porcino (10,1 por ciento); explicado en carne de vacuno y leche por la mayor demanda local y de Lima; y en el

caso de la leche, ante la demanda regular por la empresa Gloria y el PRONAA.

Entre enero y febrero, se incrementó 16,1 por ciento, por los mayores aumentos en leche,

lana de ovino, huevos y de todas las carnes, incrementándose la demanda de pastos cultivados, no obstante el mal estado de los pastos naturales por el clima desfavorable.

**CUADRO Nº 6
PRODUCCIÓN PECUARIA
(TM)**

| ESPECIES | FEBRERO | | | ENERO - FEBRERO | | |
|---------------|---------|---------|--------|-----------------|---------|--------|
| | 2009 | 2010 | Var. % | 2009 | 2010 | Var. % |
| CARNE | | | | | | |
| Carne Alpaca | 5,2 | 8,6 | 65,3 | 10,4 | 18,1 | 74,7 |
| Carne Ave | 687,9 | 740,0 | 7,6 | 1 506,7 | 1 560,9 | 3,6 |
| Carne Llama | 5,7 | 8,8 | 54,5 | 10,7 | 16,9 | 57,4 |
| Carne Ovino | 185,0 | 191,4 | 3,4 | 206,8 | 232,9 | 12,6 |
| Carne Porcino | 183,2 | 201,8 | 10,1 | 380,6 | 415,4 | 9,2 |
| Carne Vacuno | 390,0 | 501,8 | 28,7 | 797,0 | 1 037,4 | 30,2 |
| Carne Caprino | 1,0 | 1,6 | 56,0 | 1,9 | 3,0 | 56,3 |
| Leche | 1 875,9 | 2 301,3 | 22,7 | 3 779,6 | 4 835,8 | 27,9 |
| Huevos | 52,2 | 51,9 | -0,6 | 104,2 | 107,3 | 3,0 |
| Lana de Ovino | 387,9 | 432,4 | 11,5 | 774,4 | 865,9 | 11,8 |
| FIBRA | | | | | | |
| Fibra Alpaca | 30,5 | 19,9 | -34,7 | 32,5 | 22,8 | -29,9 |
| Fibra Llama | 10,0 | 7,1 | -29,4 | 14,1 | 8,7 | -38,7 |

Fuente: Dirección Regional de Agricultura Junín.
Elaboración: BCRP, Sucursal Huancayo.

**GRÁFICO Nº 16
PARTICIPACIÓN EN EL VBP
PECUARIO
(ENERO - FEBRERO)**

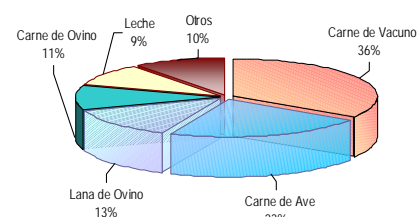

1.1.2 Producción Minera

La producción minera se redujo 2,0 por ciento en el mes, influenciada por la menor producción de plomo y plata, registrándose menor producción en las empresas Volcan, Argentum y San Ignacio de Morococha en el caso del plomo, y por Volcan, Argentum y Austria Duvaz en la plata.

Durante el primer bimestre, se redujo 4,6 por ciento, debido a las caídas en plomo, plata y oro. En este último caso por los menores resultados de la Minera IRL a través de su unidad Corihuarmi.

**CUADRO Nº 7
PRODUCCIÓN MINERA METALICA
(Contenido Fino)**

| | FEBRERO | | | ENERO - FEBRERO | | |
|-----------------|---------|--------|-------------|-----------------|---------|-------------|
| | 2009 | 2010 | Var. % | 2009 | 2010 | Var. % |
| Cobre (TMF) | 907 | 978 | 7,8 | 1 969 | 1 982 | 0,7 |
| Plomo (TMF) | 3 218 | 2 711 | -15,7 | 6 723 | 5 687 | -15,4 |
| Zinc (TMF) | 19 992 | 19 983 | 0,0 | 42 751 | 40 844 | -4,5 |
| Plata (Kg.f) | 42 448 | 39 391 | -7,2 | 88 449 | 85 887 | -2,9 |
| Oro (Grm.f) | 68 981 | 70 427 | 2,1 | 157 260 | 140 909 | -10,4 |
| TOTAL 1/ | | | -2,0 | | | -4,6 |

1/ Variación en términos reales, a precios de 1994.
Fuente: DGM/DPM/ Estadística Minera.
Elaboración: BCRP, Sucursal Huancayo.

GRÁFICO Nº 17
VALOR BRUTO DE PRODUCCIÓN MINERA 2009 – 2010
(Variación porcentual real)

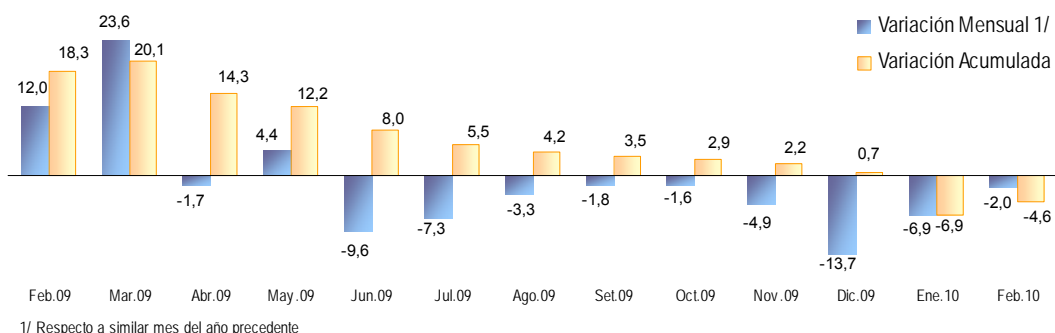

Elaboración: BCRP, Sucursal Huancayo.

En términos de VBP, a precios de 1994, en febrero la producción de zinc representó el 64 por ciento del total, seguido de plata (22

por ciento), cobre (6 por ciento), plomo (5 por ciento) y oro (3 por ciento).

GRÁFICO Nº 18
PARTICIPACIÓN EN EL VBP MINERO
(ENERO - FEBRERO)



GRÁFICO Nº 19
EVOLUCIÓN DEL VBP MINERO



Elaboración: BCRP, Sucursal Huancayo.

GRÁFICOS Nº 20 y 21
PRODUCCIÓN DE ZINC Y PLATA POR EMPRESA
(Participación porcentual: Enero - Febrero)

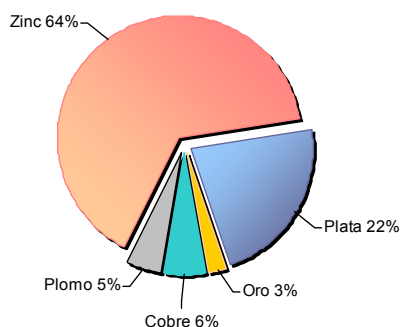
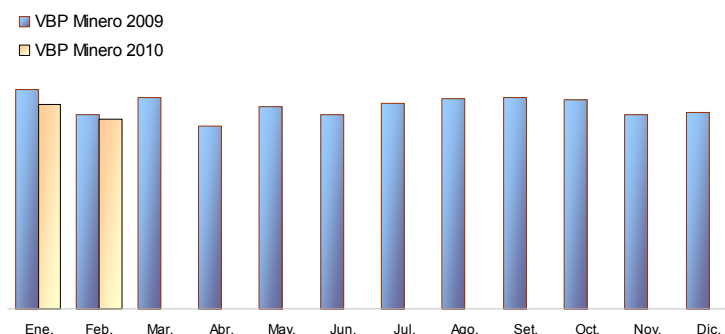
PRODUCCIÓN DE ZINC

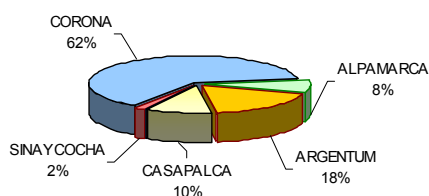

PRODUCCIÓN DE PLATA

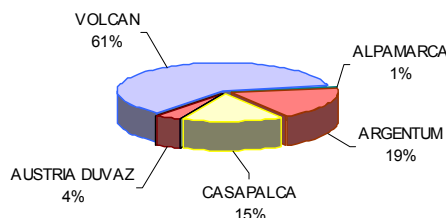

Elaboración: BCRP, Sucursal Huancayo.

En el resultado nacional, entre enero y febrero el departamento aportó con el 16,8 por ciento en la producción de zinc, el 15,1 por ciento en plata, el 12,7 por ciento en plomo, el 1,0 por ciento en cobre, y el 0,5 por ciento en oro; constituyéndose jerárquicamente en el tercer

productor de plata, después de Pasco y Ancash; el tercero de zinc, después de Ancash y Pasco; y el tercero de plomo, después de Pasco y Lima, entre los principales.

En términos de VBP, entre enero y febrero Junín participó con el 5,6 por ciento del VBP minero nacional (polimetálicos), el mismo que se incrementó en 0,3 por ciento ante los

aumentos en hierro (34,4 por ciento) y oro (9,7 por ciento), registrándose reducciones en el resto de minerales

GRÁFICO Nº 22
VBP MINERO DEPARTAMENTAL Y NACIONAL 1/
(ENERO - FEBRERO)

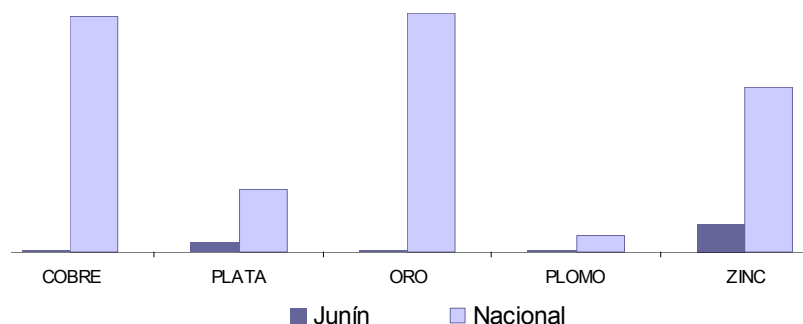

1/ A precios de 1994.
Elaboración: BCRP, Sucursal Huancayo.

1.1.3. Producción Manufacturera

La producción manufacturera se contrajo 77,0 por ciento en el mes, como efecto de la inactividad del sub sector primario, al suspenderse las labores en el complejo metalúrgico de La Oroya. Contrariamente, la manufactura no primaria creció en 6,0 por ciento, ante la mayor producción de alimentos, textiles y cemento.

Entre enero y febrero, cayó 78,6 por ciento, por la inactividad de refinación de minerales desde junio de 2009. La manufactura no

primaria creció 1,2 por ciento, ante la mayor producción de cemento y alimentos.

Consecuencia de la nula actividad de refinación de metales, cayeron las exportaciones de minerales refinados y paralelamente aumentaron los envíos al extranjero de concentrados mineros, particularmente en Pasco, creciendo en 183,5 por ciento en lo que va del año, departamento donde la minería explica el 56,2 por ciento de su producción.

CUADRO Nº 8
VALOR BRUTO DE PRODUCCIÓN MANUFACTURERA
(Variación porcentual real 1/)

| | FEBRERO | | ENERO - FEBRERO | |
|-------------------------|-------------|--------------|-----------------|--------------|
| | 2009 | 2010 | 2009 | 2010 |
| Manufactura Primaria | -6,3 | -100,0 | -1,9 | -100,0 |
| Manufactura No Primaria | -8,9 | 6,0 | -2,0 | 1,2 |
| TOTAL SECTOR | -6,9 | -77,0 | -1,9 | -78,6 |

1/ Respecto al mismo mes o período del año anterior, a precios de 1994.
Fuente: Empresas Industriales.
Elaboración: BCRP, Sucursal Huancayo.

Sub sector Manufactura Primaria

La refinación de metales continuó siendo nula en el mes. En términos de valor FOB, en lo que va del año las exportaciones de minerales refinados de Junín se redujeron en US\$ 121,9

millones (-96,9 por ciento). Durante el 2009, la producción de refinados cayó en 72,7 por ciento y sus exportaciones se redujeron en US\$ 968,8 millones (77,3 por ciento).

CUADRO Nº 9
PRODUCCIÓN MANUFACTURERA PRIMARIA
(Variación porcentual real 1/)

| | FEBRERO | | ENERO - FEBRERO | |
|------------------------------|-------------|---------------|-----------------|---------------|
| | 2009 | 2010 | 2009 | 2010 |
| Refinación de metales | -6,3 | -100,0 | -1,9 | -100,0 |
| Cobre refinado | -3,7 | -100,0 | -3,2 | -100,0 |
| Plomo refinado | -12,1 | -100,0 | -5,8 | -100,0 |
| Zinc refinado | 0,8 | -100,0 | 3,6 | -100,0 |
| Plata refinada | -2,5 | -100,0 | 1,8 | -100,0 |
| Zinc en polvo | -43,0 | -100,0 | -25,0 | -100,0 |
| Trióxido de arsénico | -55,0 | -100,0 | -33,9 | -100,0 |
| Bismuto | -21,2 | -100,0 | 4,6 | -100,0 |
| Otros 2/ | -20,2 | -100,0 | -13,3 | -100,0 |
| TOTAL | -6,3 | -100,0 | -1,9 | -100,0 |

1/ Respecto al mismo mes o período del año anterior, a precios de 1994.

2/ Oro, Selenio, Teluro, Arsénico, Antimonio, entre otros.

Fuente: Empresas Industriales.

Elaboración: BCRP, Sucursal Huancayo.

Refinación de metales

La actividad de refinación de metales en Junín, aunado a la producción de cemento, determina el mayor resultado de la actividad manufacturera del departamento (16,0 por ciento en la estructura productiva de Junín de 2007).

En el contexto nacional y en lo que va del año, la suspensión de labores en Junín afectó el resultado nacional, principalmente para plomo,

al ser el único a nivel nacional, así como las caídas en plata (89,3 por ciento) y oro (69,8 por ciento). Este resultado influyó para que las exportaciones de Junín se reduzcan considerablemente y para que la producción de minerales concentrados en la zona centro del país se exporten en bruto.

CUADRO Nº 10
PRODUCCIÓN DE MINERALES REFINADOS
(Contenido fino)

| | FEBRERO | | | ENERO - FEBRERO | | |
|--------------|---------|--------|--------|-----------------|--------|--------|
| | 2009 | 2010 | Var. % | 2009 | 2010 | Var. % |
| JUNÍN | | | | | | |
| Cobre (TMF) | 4 045 | 0 | -100,0 | 8 441 | 0 | -100,0 |
| Plomo (TMF) | 8 829 | 0 | -100,0 | 18 807 | 0 | -100,0 |
| Zinc (TMF) | 3 429 | 0 | -100,0 | 7 361 | 0 | -100,0 |
| Plata (Kg.f) | 77 492 | 0 | -100,0 | 173 652 | 0 | -100,0 |
| Oro (Grs.f) | 79 840 | 0 | -100,0 | 189 620 | 0 | -100,0 |
| PERÚ | | | | | | |
| Cobre (TMF) | 48 983 | 47 359 | -3,3 | 104 470 | 96 681 | -7,5 |
| Plomo (TMF) | 8 829 | 0 | -100,0 | 18 807 | 0 | -100,0 |
| Zinc (TMF) | 15 763 | 10 926 | -30,7 | 31 704 | 20 220 | -36,2 |
| Cadmio (TMF) | 25 | 7 | -72,0 | 50 | 19 | -62,0 |
| Estaño (TMF) | 2 694 | 2 751 | 2,1 | 6 128 | 6 010 | -1,9 |
| Plata (Kg.f) | 88 522 | 10 024 | -88,7 | 195 014 | 20 875 | -89,3 |
| Oro (Grs.f) | 92 391 | 30 587 | -66,9 | 214 522 | 64 887 | -69,8 |

Fuente: Ministerio de Energía y Minas.

Elaboración: BCRP, Sucursal Huancayo.

Sub sector Manufactura No Primaria

El sub sector creció 6,0 por ciento en el mes, influenciado por el incremento en la producción de alimentos, por condimentos y galletas; de productos textiles, por frazadas y mantas; de plásticos; y de la minería no metálica, por la

mayor producción de cemento ante la mayor demanda para construcción.

Entre enero y febrero, creció 1,2 por ciento, ante los buenos resultados en la producción de cemento y de productos alimenticios.

CUADRO Nº 11
PRODUCCIÓN MANUFACTURERA NO PRIMARIA
(Variación porcentual real 1/)

| | FEBRERO | | ENERO - FEBRERO | |
|-------------------------------|--------------|--------------|-----------------|--------------|
| | 2009 | 2010 | 2009 | 2010 |
| Alimentos | 5,5 | 40,6 | 13,8 | 13,4 |
| Condimentos | 7,8 | 48,2 | 10,7 | 14,7 |
| Galletas | -1,4 | 16,0 | 27,7 | 8,4 |
| Textiles | -0,5 | 3,1 | 3,9 | -6,5 |
| Telas cardadas | 1,2 | -25,0 | 11,1 | -40,3 |
| Frazadas | 3,7 | 13,3 | -11,9 | 26,3 |
| Mantas (pañolones) | -7,0 | 45,4 | 10,2 | 27,5 |
| Productos Químicos | 56,0 | -94,4 | 55,8 | -96,0 |
| Plásticos | -43,1 | 102,9 | -42,1 | 68,0 |
| Ácido sulfúrico | 169,8 | -100,0 | 159,8 | -100,0 |
| Sulfato de cobre | -12,6 | -100,0 | -10,1 | -100,0 |
| Sulfato de zinc | 8,5 | -100,0 | 8,4 | -100,0 |
| Otros 2/ | - | - | - | - |
| Minerales No Metálicos | -14,3 | 17,8 | -7,0 | 13,2 |
| Cemento | -14,3 | 17,8 | -7,0 | 13,2 |
| TOTAL | -8,9 | 6,0 | -2,0 | 1,2 |

1/ Respecto al mismo mes o período del año anterior, a precios de 1994

2/ Oleum 105,62%.

Fuente: Empresas Industriales.

Elaboración: BCRP, Sucursal Huancayo.

1.1.4 Construcción

Los despachos de cemento disminuyeron en 2,3 por ciento en el mes, debido a la menor demanda pública y privada por efecto de las mayores lluvias que se presentaron, en relación a las menores lluvias observadas en igual periodo de 2010.

Entre enero y febrero, cayó 4,6 por ciento, producto de la menor demanda privada y pública (Gobierno Central, Regional y Municipalidades). De lado del sector privado, continuó siendo menor la demanda de empresas conexas a la actividad de refinación de metales y en el caso de las familias, por las dificultades climáticas.

CUADRO Nº 12
INDICADOR DEL SECTOR CONSTRUCCIÓN

| | FEBRERO | | | ENERO - FEBRERO | | |
|--------------------------|---------|---------|--------|-----------------|---------|--------|
| | 2009 | 2010 1/ | Var. % | 2009 | 2010 1/ | Var. % |
| Despacho de Cemento (TM) | 27 867 | 27 215 | -2,3 | 59 380 | 56 671 | -4,6 |

1/ Preliminar

Fuente: Empresa Cemento Andino.

Elaboración: BCRP, Sucursal Huancayo.

1.1.5 Electricidad

La producción departamental se redujo 2,9 por ciento durante el mes, debido a los desfavorables resultados por la empresa Edegel (-2,4 por ciento), a través de sus centrales de Chimay y Yanango, y de la empresa Electro Andes (-4,1 por ciento) a través de su central hidroeléctrica de Yaupi.

Entre enero y febrero, creció 0,4 por ciento, explicado por la mayor generación

hidroeléctrica en las empresas Electro Andes y Electro Centro, por efecto de las mayores lluvias, principalmente durante el mes de enero.

Las empresas Edegel y Electro Andes en conjunto aportaron el 97,8 por ciento del total generado en el departamento, y en el contexto nacional, en lo que va del año, Junín participó con el 8,6 por ciento de la producción total.

**CUADRO N° 13
PRODUCCIÓN DE ELECTRICIDAD
(En MW.h)**

| Empresa Generadora | FEBRERO | | | ENERO - FEBRERO | | |
|----------------------|----------------|----------------|-------------|-----------------|----------------|------------|
| | 2009 | 2010 | Var. % | 2009 | 2010 | Var. % |
| EDEGEL | 119 183 | 116 305 | -2,4 | 255 113 | 243 114 | -4,7 |
| ELECTRO ANDES | 98 706 | 94 669 | -4,1 | 189 065 | 202 473 | 7,1 |
| ELECTROCENTRO | 4 620 | 4 978 | 7,7 | 9 448 | 9 869 | 4,5 |
| TOTAL | 222 509 | 215 952 | -2,9 | 453 626 | 455 456 | 0,4 |

Fuente: OSINERGMIN

Elaboración: BCRP, Sucursal Huancayo.

1.1.6 Encuestas de ventas

La encuesta mensual sobre ventas, aplicada a 31 empresas de Huancayo de los sectores industria, comercio y servicios, indicó que los despachos fueron mayores para el 42 por ciento de entrevistados, respecto de enero pasado, menores para el 16 por ciento e iguales para el 42 por ciento restante. A diferencia del mes anterior, los tres sectores recuperaron sus ventas, luego de ser menores en enero por la mayor demanda en diciembre por navidad y fiestas de fin de año. Con

relación a febrero de 2009, las ventas aumentaron para el 35 por ciento, fueron menores para el 30 por ciento e iguales para el 35 por ciento restante.

Las expectativas para dentro de tres meses (mayo de 2010) indican que el 48 por ciento (la mayoría) espera que sus ventas se incrementen, el 5 por ciento señaló que probablemente disminuyan, y el 47 por ciento indicó que posiblemente no varíen.

**CUADRO N° 14
HUANCAYO: ENCUESTA DE VENTAS A EMPRESAS - FEBRERO 2010
(En porcentajes)**

| SECTORES | VENTAS | | | | | | EXPECTATIVA DE VENTAS MAYO 2010 | | | |
|------------------|-----------------|-----------|-----------|-----------------|-----------|-----------|---------------------------------|----------|-----------|----------|
| | FEB 10 / ENE 10 | | | FEB 10 / FEB 09 | | | + | - | = | No Apl |
| | + | - | = | + | - | = | | | | |
| Sector Industria | 60 | 40 | 0 | 20 | 60 | 20 | 40 | 0 | 60 | 0 |
| Sector Comercio | 35 | 18 | 47 | 24 | 35 | 41 | 47 | 6 | 47 | 0 |
| Sector Servicios | 44 | 0 | 56 | 67 | 0 | 33 | 56 | 0 | 44 | 0 |
| TOTAL | 42 | 16 | 42 | 35 | 30 | 35 | 48 | 5 | 47 | 0 |

Fuente: Empresas Comerciales, de Servicio e Industriales.

Elaboración: BCRP, Sucursal Huancayo.

En el sector comercio, se encuestó a 17 empresas, observándose que para el 35 por ciento crecieron respecto de enero pasado, disminuyeron para el 18 por ciento y no cambiaron para el 47 por ciento restante.

Respecto de febrero de 2009, para el 41 por ciento se mantuvieron invariables, crecieron para el 24 por ciento y disminuyeron para el 35 por ciento restante.

CUADRO N° 15
ENCUESTA DE VENTAS A EMPRESAS COMERCIALES: FEBRERO 2010
(En porcentajes)

| EMPRESAS | VENTAS | | | | | | EXPECTATIVA DE VENTAS MAYO 2010 | | | |
|-----------------------------------|-----------------|-----------|-----------|-----------------|-----------|-----------|---------------------------------|----------|-----------|----------|
| | FEB 10 / ENE 10 | | | FEB 10 / FEB 09 | | | + | - | = | No Apl |
| | + | - | = | + | - | = | | | | |
| VENTAS MINORISTAS | 36 | 14 | 50 | 21 | 36 | 43 | 50 | 7 | 43 | 0 |
| Piezas y accesorios de vehículos. | 0 | 50 | 50 | 0 | 50 | 50 | 0 | 0 | 100 | 0 |
| Venta de combustibles | 0 | 0 | 100 | 0 | 0 | 100 | 0 | 0 | 100 | 0 |
| Electrodomésticos | 0 | 50 | 50 | 0 | 50 | 50 | 100 | 0 | 0 | 0 |
| Computadoras y programas | 100 | 0 | 0 | 100 | 0 | 0 | 0 | 0 | 100 | 0 |
| Materiales de Construcción | 67 | 0 | 33 | 33 | 67 | 0 | 100 | 0 | 0 | 0 |
| Productos Farmacéuticos | 0 | 0 | 100 | 0 | 0 | 100 | 100 | 0 | 0 | 0 |
| Libros y revistas | 100 | 0 | 0 | 50 | 50 | 0 | 50 | 50 | 0 | 0 |
| VENTAS MAYORISTAS | 33 | 33 | 34 | 33 | 33 | 34 | 33 | 0 | 67 | 0 |
| Alimentos, bebidas y tabaco | 0 | 0 | 100 | 0 | 0 | 100 | 0 | 0 | 100 | 0 |
| Dist. de cerveza, gaseosas y beb. | 100 | 0 | 0 | 100 | 0 | 0 | 100 | 0 | 0 | 0 |
| Fibras textiles, hilos y lanas | 0 | 100 | 0 | 0 | 100 | 0 | 0 | 0 | 100 | 0 |
| TOTAL | 35 | 18 | 47 | 24 | 35 | 41 | 47 | 6 | 47 | 0 |

Fuente: Empresas Comerciales.

Elaboración: BCRP, Sucursal Huancayo.

1.1.7 Expectativas Empresariales

Para las empresas industriales, comerciales y de servicios, y para un poco más de la mitad de entrevistados, la **situación económica de sus empresas** se mantendría igual en un mes, disminuyendo a 38,7 por ciento para dentro de tres y doce meses, respectivamente. Para el

resto de entrevistados la situación mejoraría, siendo el sector servicios el que evidenció mejores expectativas para dentro de un mes, en tanto que para dentro de tres y doce meses el sector industria registraría mayores ventas.

CUADRO N° 16
EXPECTATIVA EMPRESARIAL EN FEBRERO
(En porcentajes)

| | SITUACIÓN ECONÓMICA PAÍS | | | SITUACIÓN ECONÓMICA EMPRESA | | |
|-------------------|--------------------------|---------|----------|-----------------------------|---------|----------|
| | 1 mes | 3 meses | 12 meses | 1 mes | 3 meses | 12 meses |
| Comercio | | | | | | |
| Mejor | 41,2 | 47,1 | 52,9 | 41,2 | 58,8 | 52,9 |
| Igual | 58,8 | 52,9 | 47,1 | 58,8 | 41,2 | 47,1 |
| Peor | 0,0 | 0,0 | 0,0 | 0,0 | 0,0 | 0,0 |
| Servicios | | | | | | |
| Mejor | 55,6 | 66,7 | 55,6 | 55,6 | 55,6 | 66,7 |
| Igual | 44,4 | 33,3 | 44,4 | 44,4 | 44,4 | 33,3 |
| Peor | 0,0 | 0,0 | 0,0 | 0,0 | 0,0 | 0,0 |
| Industrial | | | | | | |
| Mejor | 20,0 | 40,0 | 80,0 | 40,0 | 80,0 | 80,0 |
| Igual | 80,0 | 60,0 | 20,0 | 60,0 | 20,0 | 20,0 |
| Peor | 0,0 | 0,0 | 0,0 | 0,0 | 0,0 | 0,0 |
| TOTAL | | | | | | |
| Mejor | 41,9 | 51,6 | 58,1 | 45,2 | 61,3 | 61,3 |
| Igual | 58,1 | 48,4 | 41,9 | 54,8 | 38,7 | 38,7 |
| Peor | 0,0 | 0,0 | 0,0 | 0,0 | 0,0 | 0,0 |

Fuente: Empresas Comerciales, de Servicio e Industriales.

Elaboración: BCRP, Sucursal Huancayo.

En cuanto a la **situación económica del país**, para el 58 por ciento de entrevistados se mantendría igual en un mes, reduciéndose a 48 y 42 por ciento dentro de tres y doce meses, respectivamente, mismos periodos en que mejoraría para el resto de entrevistados, toda vez que no se registró peor situación futura.

La percepción que se tenía de peor situación futura, por efecto de la crisis financiera mundial ha ido disminuyendo en los últimos meses, registrándose su nulidad en el mes y aumentando contrariamente las expectativas de un mayor crecimiento para el presente año.

GRÁFICO N° 23
EVOLUCIÓN DE EXPECTATIVAS PARA LOS PRÓXIMOS TRES MESES
(En porcentajes)

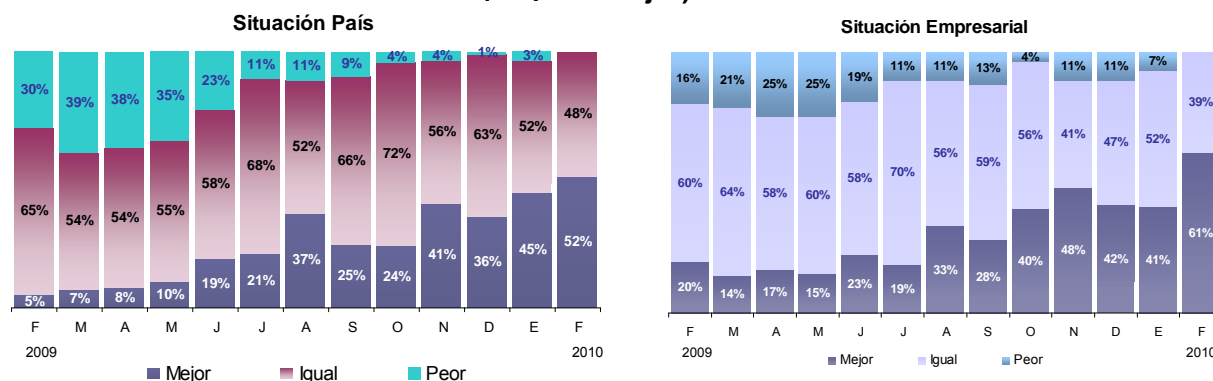

Fuente: Empresas Comerciales, de Servicio e Industriales.
Elaboración: BCRP, Sucursal Huancayo.

En Junín, las expectativas para dentro de tres meses (mayo) mejoraron, en virtud que durante el mes se dio a conocer la posibilidad del reinicio de operaciones en el complejo metalúrgico de La Oroya en el

segundo trimestre del año. A la fecha, las ventas en la ciudad de La Oroya habrían caído alrededor del 60 por ciento, según lo informado por un medio especializado de comunicación de alcance nacional.

GRÁFICO N° 24
SITUACIÓN GENERAL DE SU EMPRESA

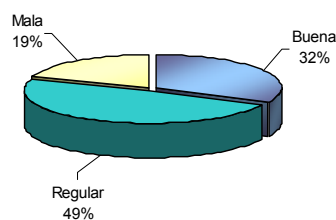

El 59 por ciento de entrevistados considera de importancia (40 por ciento) o mucha importancia (19 por ciento) el impacto de la nula actividad de refinación de metales en

GRÁFICO N° 25
ACCESO AL CRÉDITO DE SU EMPRESA

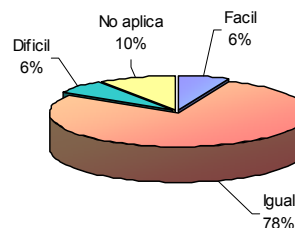

La Oroya; en tanto que para el 35 por ciento es poco importante y para el 3 por ciento nada importante.

GRÁFICO N° 26
IMPACTO DE LA SUSPENSIÓN DE ACTIVIDADES EN LA EMPRESA DOE RUN

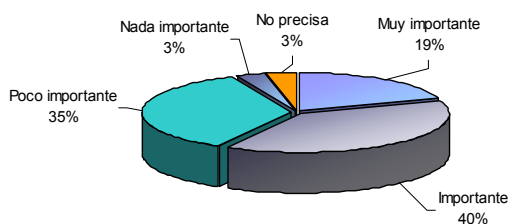

Fuente: Empresas Comerciales, de Servicio e Industriales.
Elaboración: BCRP, Sucursal Huancayo.

GRÁFICO N° 27
IMPACTO ESPERADO DE LA PUESTA EN MARCHA DEL PROYECTO TOROMOCHO

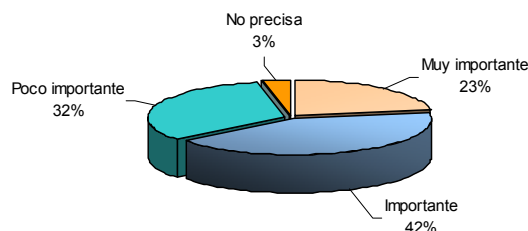

Consultados acerca de los principales obstáculos a la ejecución de inversiones, el 35 por ciento indicó a las *trabas burocráticas* como la principal limitante, particularmente en actividades asociadas a construcción (licencias, permisos, licitaciones); el 20 por ciento señaló a la *competencia informal* (comercio y servicios); el 12 por ciento a la *inestabilidad política*; el 10 por ciento a las *protestas sociales*, principalmente en la obstaculización del tránsito entre Lima – La Oroya – Huancayo; el 7 por ciento al *déficit en infraestructura* (carreteras y dotación de servicios básicos – agua, desagüe y suministro de energía); y otro 7 por ciento a la *falta de financiamiento*.

GRÁFICO Nº 28
PRINCIPALES DIFICULTADES PARA EL DESARROLLO DE INVERSIONES EN JUNÍN



Fuente: Empresas Comerciales, de Servicio e Industriales.
Elaboración: BCRP, Sucursal Huancayo.

1.2 Turismo

En febrero, el número de **arribos** y **pernoctaciones** crecieron en 7,9 y 9,1 por ciento, respectivamente, sustentado en el mayor flujo de visitantes nacionales y extranjeros. En el mes se registró una ligera mayor permanencia relativa, al aumentar en 0,8 por ciento, principalmente de extranjeros.

Entre enero y febrero, los arribos y pernoctaciones se incrementaron en 10,6 y 9,1 por ciento, respectivamente, registrándose una mayor afluencia de visitantes nacionales y extranjeros, particularmente hacia las provincias de Chanchamayo (La Merced) y Satipo.

CUADRO Nº 17
INDICADORES DE OCUPABILIDAD EN ESTABLECIMIENTOS DE HOSPEDAJE 1/

| | FEBRERO | | | ENERO - FEBRERO | | |
|---------------------------|---------------|---------------|------------|-----------------|----------------|-------------|
| | 2009 | 2010 | Var. % | 2009 | 2010 | Var. % |
| ARRIBOS | 56 393 | 60 870 | 7,9 | 112 389 | 124 354 | 10,6 |
| - Nacionales | 55 988 | 60 447 | 8,0 | 111 400 | 123 334 | 10,7 |
| - Extranjeros | 405 | 423 | 4,4 | 989 | 1 020 | 3,1 |
| PERNOCTACIONES | 68 143 | 74 360 | 9,1 | 138 525 | 151 162 | 9,1 |
| - Nacionales | 67 532 | 73 649 | 9,1 | 137 063 | 149 477 | 9,1 |
| - Extranjeros | 611 | 711 | 16,4 | 1 462 | 1 685 | 15,3 |
| PERMANENCIA (días) | 1,20 | 1,21 | 0,8 | 1,25 | 1,21 | -3,6 |
| - Nacionales | 1,20 | 1,21 | 0,8 | 1,23 | 1,21 | -1,6 |
| - Extranjeros | 1,48 | 1,69 | 14,2 | 1,44 | 1,68 | 17,1 |

1/ Incluye todas las clases y categorías.
Fuente: MINCETUR www.mincetur.gob.pe
Elaboración: BCRP, Sucursal Huancayo.

Consolidado el total de arribos de nacionales y extranjeros en lo que va del año, de los 124,4 mil turistas que arribaron al departamento, el 99,2 por ciento fueron nacionales, del cual el 49 por ciento procedió de la propia región, seguido de Lima Metropolitana (26 por ciento), Lima provincias (8 por ciento) y

Huancavelica (5 por ciento); en tanto que en las visitas de **extranjeros**, de los 1 020 que arribaron, el 27 por ciento procedió de los Estados Unidos, seguido de México (11 por ciento), Brasil (9 por ciento) y Francia (7 por ciento).

**GRÁFICO Nº 29
ARRIBO DE NACIONALES
(ENERO - FEBRERO)**

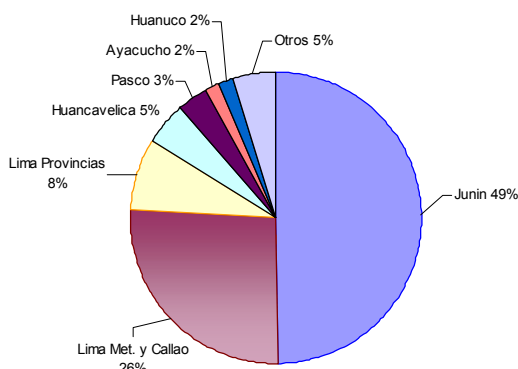

**GRÁFICO Nº 30
ARRIBO DE EXTRANJEROS
(ENERO - FEBRERO)**

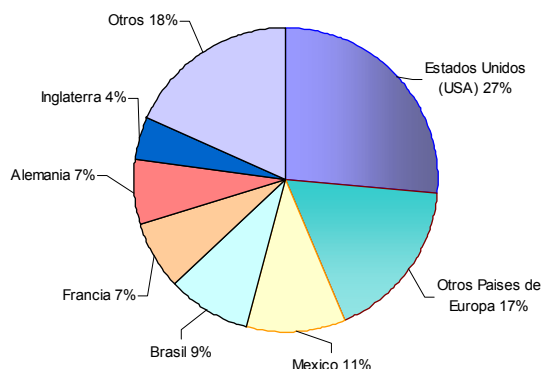

Fuente: MINCETUR www.mincetur.gob.pe
Elaboración: BCRP, Sucursal Huancayo.

II. TIPO DE CAMBIO

2.1. Tipo de Cambio

En la ciudad de Huancayo, el tipo de cambio promedio en el mercado informal de la Calle Lima alcanzó 2,856 nuevos soles por dólar norteamericano, reduciéndose en 0,28 por ciento respecto a

su similar de enero pasado, mes en que se redujo en 0,2 por ciento respecto de diciembre anterior. El tipo de cambio promedio compra de febrero fue de 2,852 y el de venta 2,861 nuevos soles.

**GRÁFICO Nº 31
CIUDAD DE HUANCAYO: TIPO DE CAMBIO EN EL MERCADO PARALELO
(Promedio venta)**

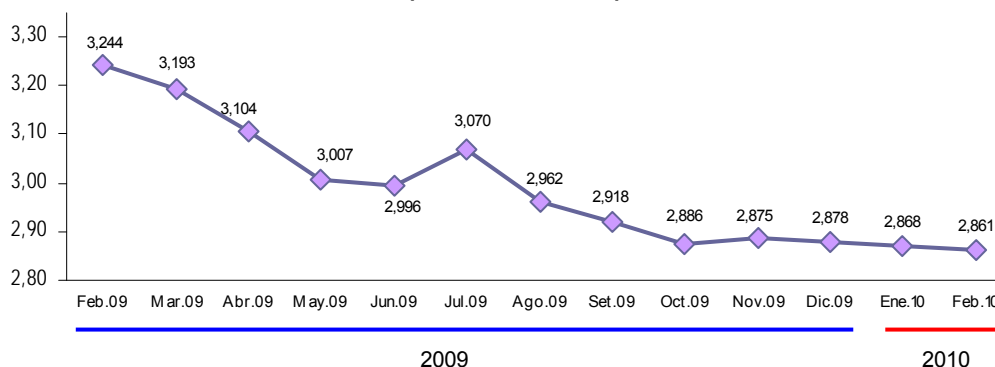

Fuente: Sondeo diario en el mercado paralelo de la ciudad de Huancayo.
Elaboración: BCRP, Sucursal Huancayo.

III. SECTOR EXTERNO

3.1. Exportaciones

Durante febrero, las exportaciones totalizaron US\$ 38,6 millones, inferior en US\$ 27,1 millones (-41,2 por ciento), como efecto de la caída en la venta de productos mineros en US\$ 27,6 millones (-44,2 por ciento), consecuencia de la inactividad en el complejo metalúrgico de La Oroya desde

junio del año anterior. También disminuyeron las ventas de alcachofa (-20,9 por ciento) y de productos textiles (-97,6 por ciento), además de ser nulas las ventas de insumos químicos y para los sectores sidero metalúrgico y metal mecánico. No obstante, crecieron las exportaciones de concentrados de cobre,

plomo y zinc, entre los productos mineros, y de café, trucha y madera, entre los principales.

Entre enero y febrero, los envíos totalizaron US\$ 69,7 millones, menor en US\$ 70,5 millones (-50,3 por ciento), debido a los

nulos envíos de minerales refinados, alcachofas, truchas y productos textiles, principalmente. Según tipo, las **exportaciones tradicionales** decrecieron en US\$ 68,7 millones (-50,2 por ciento), y las **no tradicionales** en US\$ 1,9 millones (-54,0 por ciento).

CUADRO Nº 18
EXPORTACIONES POR GRUPO DE PRODUCTOS 1/
(Valor FOB en miles de US\$)

| | FEBRERO | | | ENERO - FEBRERO | | |
|-----------------------------------|---------------|---------------|--------------|-----------------|---------------|--------------|
| | 2009 | 2010 | Var. % | 2009 | 2010 | Var. % |
| Productos Tradicionales | 64 052 | 37 506 | -41,4 | 136 786 | 68 130 | -50,2 |
| Agropecuario | 1 479 | 2 572 | 73,9 | 4 356 | 4 587 | 5,3 |
| Mineros 2/ | 62 572 | 34 934 | -44,2 | 132 430 | 63 543 | -52,0 |
| Productos No Tradicionales | 1 704 | 1 125 | -34,0 | 3 453 | 1 588 | -54,0 |
| Agropecuarios | 286 | 733 | 155,8 | 597 | 1 142 | 91,3 |
| Pesquero | 0 | 198 | - | 493 | 219 | -55,6 |
| Textil | 625 | 15 | -97,6 | 655 | 31 | -95,2 |
| Maderas y papeles, y sus manf. | 11 | 77 | 613,5 | 11 | 77 | 610,4 |
| Químicos | 523 | 0 | -100,0 | 1 094 | 1 | -99,9 |
| Minerales no metálicos | 9 | 99 | 1 024,5 | 10 | 99 | 869,3 |
| Sidero - Metalúrgicos y joyería | 239 | 0 | -100,0 | 575 | 0 | -100,0 |
| Metal - Mecánicos | 9 | 0 | -100,0 | 9 | 11 | 12,8 |
| Otros No Tradicionales | 2 | 4 | 81,5 | 8 | 8 | -3,3 |
| TOTAL EXPORTACIONES | 65 755 | 38 632 | -41,2 | 140 240 | 69 718 | -50,3 |

1/ Información Preliminar.

2/ Incluye minerales refinados.

Fuente: SUNAT. www.sunat.gob.pe

Elaboración: BCRP, Sucursal Huancayo.

GRÁFICO Nº 32
ESTRUCTURA DE EXPORTACIONES POR GRUPO DE PRODUCTOS

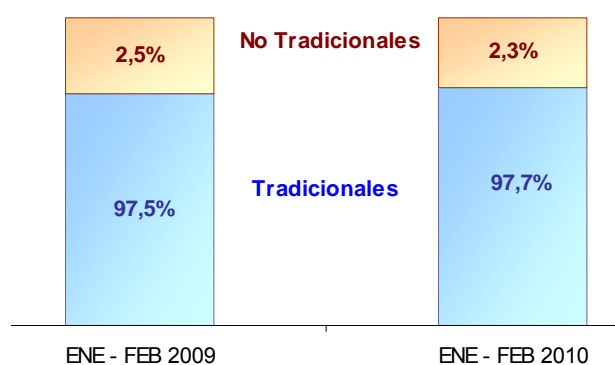

Elaboración: BCRP, Sucursal Huancayo.

En el mes, los **volúmenes exportados** de productos tradicionales fueron menores para lana (-41,6 por ciento) y nulos para refinados de plata, cobre, plomo y zinc; creciendo contrariamente en café y concentrados de cobre, plomo y zinc.

Entre enero y febrero, se redujeron para café (-0,2 por ciento) y lana (-41,6 por ciento), fueron nulos para minerales refinados y crecieron para concentrados de cobre, plomo y zinc.

CUADRO Nº 19
EXPORTACIONES DE PRODUCTOS TRADICIONALES 1/
(Volumen exportado en TM)

| | FEBRERO | | | ENERO - FEBRERO | | |
|-----------------------------|---------|--------|--------|-----------------|--------|--------|
| | 2009 | 2010 | Var. % | 2009 | 2010 | Var. % |
| AGRÍCOLA | | | | | | |
| Café | 517 | 960 | 85,8 | 1 730 | 1 727 | -0,2 |
| Lana | 43 | 25 | -41,6 | 43 | 25 | -41,6 |
| MINEROS | | | | | | |
| Plata | 0 | 0 | - | 0 | 0 | - |
| Cobre | 0 | 11 | - | 0 | 908 | - |
| Plomo | 2 254 | 4 100 | 81,9 | 2 254 | 6 171 | 173,8 |
| Zinc | 3 022 | 24 628 | 714,8 | 6 956 | 51 061 | 634,0 |
| Minerales Refinados | | | | | | |
| • Plata refinada | 78 | 0 | -100,0 | 170 | 0 | -100,0 |
| • Cobre refinado | 2 656 | 0 | -100,0 | 6 991 | 0 | -100,0 |
| • Plomo refinado | 8 243 | 0 | -100,0 | 17 750 | 0 | -100,0 |
| • Zinc refinado | 2 313 | 0 | -100,0 | 6 092 | 0 | -100,0 |
| • Oro refinado (kilogramos) | 78 | 50 | -35,6 | 191 | 141 | -26,3 |
| • Otros refinados | 33 | 0 | -100,0 | 127 | 0 | -100,0 |

1/ Información Preliminar.

Fuente: SUNAT. www.sunat.gob.pe

Elaboración: BCRP, Sucursal Huancayo.

Durante el primer bimestre de 2010, los principales destinos de exportación fueron Corea del Sur (33,7 por ciento), España (21,8 por ciento); África (8,8 por ciento), Estados Unidos (6,4 por ciento), Bélgica-Luxemburgo

(5,8 por ciento) y Suiza (5,6 por ciento), a donde se destinaron principalmente, minerales concentrados de cobre, plomo y zinc, además de café, alcachofas, harina de maca y jengibre.

CUADRO Nº 20
PRINCIPALES PAÍSES DE DESTINO Y PRINCIPALES PRODUCTOS EXPORTADOS
(Enero - Febrero 2010)

| País | % del Total | Principales Productos |
|----------------------|--------------|-------------------------------------------------------------------------------------------------------------------------------------------|
| Corea del Sur | 33,7 | Minerales concentrados de plata, cobre, plomo y zinc. |
| España | 21,8 | Minerales concentrados de plata, cobre, plomo y zinc. |
| África | 8,8 | Minerales concentrados de plata, cobre, plomo y zinc. |
| Estados Unidos | 6,4 | Minerales concentrados de plata, cobre, plomo y zinc; alcachofas; café sin tostar y descafeinar; textiles; y trucha |
| Bélgica – Luxemburgo | 5,8 | Minerales concentrados de plata, cobre, plomo y zinc. |
| Suiza | 5,6 | Café sin tostar y descafeinar, textiles, y artesanías. |
| Brasil | 5,5 | Minerales concentrados de plata, cobre, plomo y zinc. |
| Colombia | 4,1 | Minerales concentrados de plata, cobre, plomo y zinc. |
| China | 2,8 | Minerales concentrados de cobre, plomo y zinc. |
| Países de Europa | 1,4 | Minerales concentrados de plata, cobre, plomo y zinc. |
| Otros 1/ | 4,1 | Minerales concentrados de plata, cobre, plomo y zinc; alcachofas; café sin tostar y descafeinar; trucha; jengibre; textiles y artesanías. |
| TOTAL | 100,0 | |

1/ Principalmente: Alemania, Argentina, Australia, Bolivia, Ecuador, México y Panamá.

Fuente: SUNAT. www.sunat.gob.pe

Elaboración: BCRP, Sucursal Huancayo.

IV. FINANZAS PÚBLICAS

4.1. Ingresos del Gobierno Central

Los ingresos corrientes del Gobierno Central (Sunat) sumaron en febrero S/. 21,9 millones, mayor en S/. 5,1 millones (29,3 por ciento de variación real), al registrarse mayores captaciones por Impuesto a la Renta (9,5 por ciento) e IGV (76,1 por ciento). El mayor recaudo por IGV se dio por “cuenta propia” y de los contribuyentes “no domiciliados”; en tanto que en el Impuesto a la Renta se debió a las contribuciones de los clasificados en tercera y quinta categoría.

Entre enero y febrero, se recaudó S/. 48,0 millones, mayor en S/. 6,4 millones (14,6 por ciento), debido a los mayores recaudos por Impuesto a la Renta (7,4 por ciento), IGV (25,7 por ciento) y de Otros Ingresos Tributarios (20,1 por ciento), explicado en este último caso por los mayores recaudos por Juegos de Casinos y Tragamonedas, por Fraccionamiento y del Régimen Único Simplificado (RUS).

CUADRO N° 21
INGRESOS CORRIENTES DEL GOBIERNO CENTRAL
(Miles de nuevos soles)

| | FEBRERO | | | ENERO - FEBRERO | | |
|-----------------------------------------------|---------------|---------------|---------------|-----------------|---------------|---------------|
| | 2009 | 2010 | Var. % 1/ | 2009 | 2010 | Var. % 1/ |
| I. INGRESOS TRIBUTARIOS | 16 799 | 21 912 | 29,3 | 41 638 | 48 011 | 14,6 |
| 1). Impuesto a la Renta | 10 587 | 11 689 | 9,5 | 23 984 | 25 917 | 7,4 |
| Personas Naturales | 1 308 | 2 021 | 53,2 | 3 940 | 5 040 | 27,1 |
| Personas Jurídicas | 9 159 | 9 622 | 4,2 | 19 783 | 20 776 | 4,4 |
| Regularización | 120 | 47 | -61,2 | 261 | 101 | -61,6 |
| 2). Impuesto a las Importaciones | 0 | 0 | - | 0 | 0 | - |
| 3). Impuesto a la Producción y Consumo | 4 429 | 7 861 | 76,0 | 13 675 | 17 287 | 25,6 |
| Impuesto General a las Ventas | 4 426 | 7 859 | 76,1 | 13 663 | 17 280 | 25,7 |
| Impuesto Selectivo al Consumo (ISC) | 3 | 2 | -27,3 | 12 | 6 | -46,4 |
| 4). Otros Ingresos Tributarios | 1 783 | 2 362 | 31,4 | 3 979 | 4 808 | 20,1 |
| II. INGRESOS NO TRIBUTARIOS | 2 | 0 | -100,0 | 2 | 0 | -100,0 |
| TOTAL INGRESOS CORRIENTES (I+II) | 16 801 | 21 912 | 29,3 | 41 640 | 48 011 | 14,6 |

1/ Variación en términos reales.

Fuente: Superintendencia Nacional de Administración Tributaria – SUNAT

Elaboración: BCRP, Sucursal Huancayo.

GRÁFICO N° 33
RECAUDACIÓN TRIBUTARIA MENSUAL
(Miles de nuevos soles)

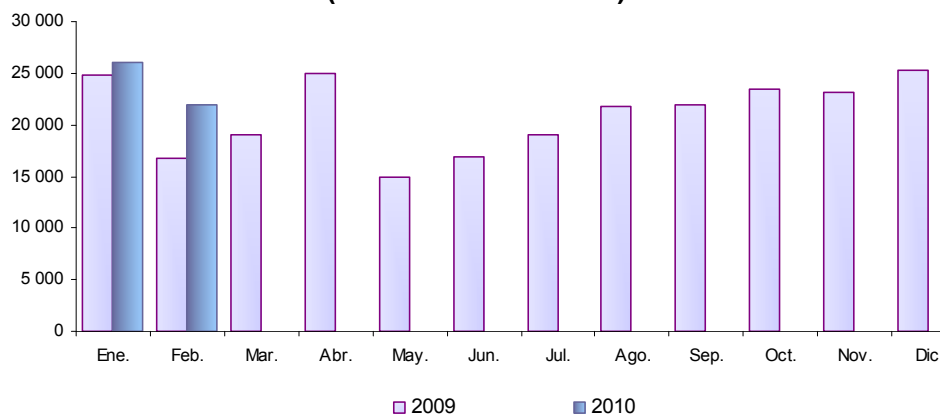

Elaboración: BCRP, Sucursal Huancayo.

4.2. Gastos del Sector Público

Durante febrero, el gasto público alcanzó S/. 165,7 millones, superior en S/. 3,2 millones (1,1 por ciento), explicado por los mayores gastos devengados por el Gobierno Central (a través de sus Ministerios); no obstante la reducción en el Gobierno Regional de Junín y el conjunto de las municipalidades.

Entre enero y febrero, alcanzó S/. 271,5 millones, menor en S/. 22,4 millones (-8,2 por ciento), debido a los menores egresos del Gobierno Regional de Junín y las municipalidades.

CUADRO N° 22
GASTO PÚBLICO DEVENGADO POR NIVELES DE GOBIERNO 1/
(Miles de nuevos soles)

| | FEBRERO | | | ENERO - FEBRERO | | |
|--------------------------------|----------------|----------------|------------|-----------------|----------------|-------------|
| | 2009 | 2010 | Var. % 2/ | 2009 | 2010 | Var. % 2/ |
| Gobierno Central | 61 395 | 81 564 | 31,8 | 120 943 | 122 404 | 0,6 |
| Gobierno Regional de Junín | 55 977 | 51 106 | -9,5 | 118 657 | 104 433 | -12,5 |
| Gobiernos Locales (Municipios) | 45 135 | 33 050 | -27,4 | 54 238 | 44 615 | -18,3 |
| TOTAL | 162 506 | 165 719 | 1,1 | 293 838 | 271 451 | -8,2 |

1/ Gasto Devengado. Nivel de gasto que se asocia a la verificación del cumplimiento de las obligaciones, esto es la entrega del bien o prestación del servicio.

2/ Variación en términos reales.

Fuente: Ministerio de Economía y Finanzas - SIAF.

Elaboración: BCRP, Sucursal Huancayo.

Del total de gastos devengados, el 46 por ciento fue ejecutado por el Gobierno Central, seguido por el Gobierno Regional (38 por ciento) y lo restante (16 por ciento)

por las Municipalidades, luego que estos últimos registraran en diciembre pasado su mayor gasto de los últimos 12 meses.

GRÁFICO N° 34
PARTICIPACIÓN DEL GASTO
(ENERO - FEBRERO)



GRÁFICO N° 35
EVOLUCIÓN DEL GASTO PÚBLICO
(Miles de nuevos soles)



Elaboración: BCRP, Sucursal Huancayo.

Del total del gasto público devengado en lo que va del año, el 89,2 por ciento se destinó a Gastos Corrientes, el mismo que se incrementó 9,9 por ciento debido al mayor egreso del Gobierno Central, Regional y Local; en tanto que los Gastos de Capital, que significaron el 10,3 por ciento del egreso total, se redujeron en 61,8 por ciento, debido a menores inversiones por parte de los tres niveles de gobierno.

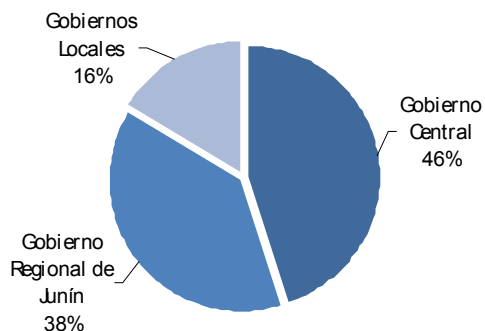
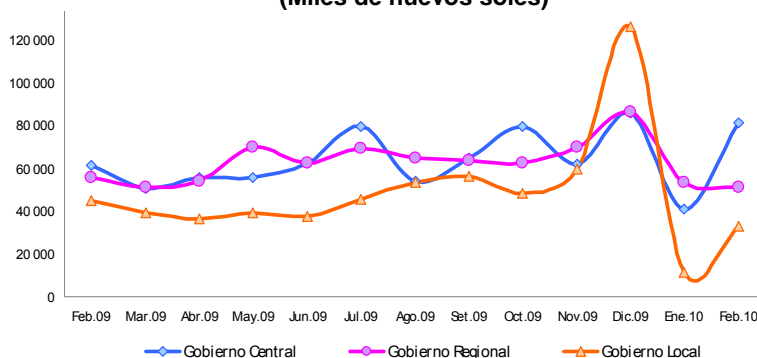
El 0,4 por ciento restante del gasto público se destinó a Servicios de la Deuda, ejecutados por los Municipios, el mismo que se redujo en 35,9 por ciento.

GRÁFICO N° 36
COMPOSICIÓN DEL GASTO PÚBLICO
(ENERO - FEBRERO)

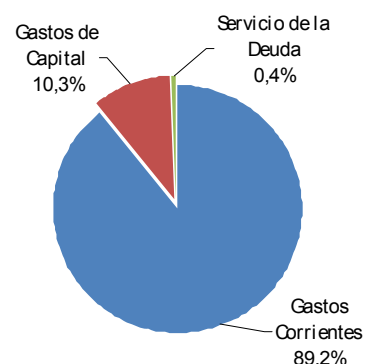

CUADRO Nº 23
GASTO PÚBLICO POR TIPO Y NIVELES DE GOBIERNO 1/
(Miles de nuevos soles)

| | FEBRERO | | | ENERO - FEBRERO | | |
|-----------------------------|----------------|----------------|--------------|-----------------|----------------|--------------|
| | 2009 | 2010 | Var. % 2/ | 2009 | 2010 | Var. % 2/ |
| GASTOS CORRIENTES | 113 221 | 139 872 | 22,5 | 218 982 | 242 214 | 9,9 |
| Gobierno Central | 44 129 | 79 520 | 78,7 | 100 705 | 119 239 | 17,7 |
| Gobierno Regional | 53 188 | 45 135 | -15,8 | 96 054 | 98 284 | 1,7 |
| Gobiernos Locales | 15 904 | 15 216 | -5,1 | 22 223 | 24 691 | 10,4 |
| GASTOS DE CAPITAL | 48 079 | 25 304 | -47,8 | 73 031 | 28 058 | -61,8 |
| Gobierno Central | 17 265 | 2 043 | -88,3 | 20 238 | 3 165 | -84,5 |
| Gobierno Regional | 2 789 | 5 970 | 112,3 | 22 603 | 6 148 | -73,0 |
| Gobiernos Locales | 28 025 | 17 290 | -38,8 | 30 189 | 18 745 | -38,3 |
| SERVICIO DE LA DEUDA | 1 206 | 543 | -55,3 | 1 826 | 1 178 | -35,9 |
| Gobiernos Locales | 1 206 | 543 | -55,3 | 1 826 | 1 178 | -35,9 |
| TOTAL | 162 506 | 165 719 | 1,1 | 293 838 | 271 451 | -8,2 |

1/ Gasto Devengado. Nivel de gasto que se asocia a la verificación del cumplimiento de las obligaciones, esto es la entrega del bien o prestación del servicio.

2/ Variación en términos reales.

Fuente: Ministerio de Economía y Finanzas - SIAF.

Elaboración: BCRP, Sucursal Huancayo.

Por Genérica de Gasto, en febrero los mayores Gastos Corrientes se explicaron por compra de Bienes y Servicios, y de Donaciones y Transferencias; en tanto que los menores Gastos de Capital se debieron a la menor Adquisición de Activos No Financieros (Inversiones) por el Gobierno Central y los Gobiernos Locales.

Entre enero y febrero, los Gastos Corrientes crecieron por mayores compras de Bienes y Servicios (Gobierno Central); en tanto que en los Gastos de Capital, se redujeron por menores Inversiones de los tres niveles, siendo mayor en el Central y en el Gobierno Regional de Junín.

CUADRO Nº 24
GASTO PÚBLICO POR GENÉRICA DE GASTO 1/
(Miles de nuevos soles)

| | FEBRERO | | | ENERO - FEBRERO | | |
|---------------------------------------|----------------|----------------|--------------|-----------------|----------------|--------------|
| | 2009 | 2010 | Var. % 2/ | 2009 | 2010 | Var. % 2/ |
| GASTOS CORRIENTES | 113 221 | 139 872 | 22,5 | 218 982 | 242 214 | 9,9 |
| Personal y Obligaciones Sociales | 60 939 | 50 137 | -18,4 | 110 668 | 102 346 | -8,1 |
| Pensiones y Otras Prest. Sociales | 26 332 | 23 205 | -12,6 | 49 778 | 49 907 | -0,4 |
| Bienes y Servicios | 18 733 | 52 825 | 179,7 | 36 363 | 70 149 | 91,7 |
| Donaciones y Transferencias | 1 480 | 1 589 | 6,5 | 2 787 | 2 763 | -1,5 |
| Otros Gastos Corrientes | 5 738 | 12 116 | 109,4 | 19 386 | 17 049 | -12,6 |
| GASTOS DE CAPITAL | 48 079 | 25 304 | -47,8 | 73 031 | 28 058 | -61,8 |
| Adquisición de Activos No Financieros | 47 359 | 24 585 | -48,5 | 72 310 | 27 280 | -62,5 |
| Adquisición de Activos Financieros | 0 | 0 | - | 0 | 0 | - |
| Donaciones y Transferencias | 225 | 535 | 135,3 | 225 | 582 | 156,6 |
| Otros Gastos de Capital | 495 | 184 | -63,2 | 495 | 196 | -60,7 |
| SERVICIO DE LA DEUDA | 1 206 | 543 | -55,3 | 1 826 | 1 178 | -35,9 |
| Servicio de la Deuda Pública | 1 206 | 543 | -55,3 | 1 826 | 1 178 | -35,9 |
| TOTAL | 162 506 | 165 719 | 1,1 | 293 838 | 271 451 | -8,2 |

1/ Gasto Devengado. Nivel de gasto que se asocia a la verificación del cumplimiento de las obligaciones, esto es la entrega del bien o prestación del servicio.

2/ Variación en términos reales.

Fuente: Ministerio de Economía y Finanzas - SIAF.

Elaboración: BCRP, Sucursal Huancayo.

4.3. Inversiones del Sector Público

En febrero, la Adquisición de Activos No Financieros (Inversiones) por el sector público sumaron S/. 24,6 millones, inferior en S/. 22,8 millones (-48,5 por ciento), debido a las menores obras en Transporte, por construcción y mantenimiento de pistas, carreteras, caminos vecinales y veredas; en Educación, por construcción, ampliación, mantenimiento, equipamiento y dotación de servicios básicos en diversos centros educativos; y Agropecuaria, por menores obras en canales de riego en comparación a los registros de similar periodo de 2009.

Entre enero y febrero, las Inversiones sumaron S/. 27,3 millones, inferior en S/. 45,0 millones (-62,5 por ciento), efecto de los menores gastos en Transporte y Saneamiento, resultado que se vio influenciado por la presencia de mayores lluvias registradas desde diciembre pasado.

Por niveles de ejecución, las menores inversiones se registraron principalmente en el Gobierno Central al caer en 86,9 por ciento, explicado por menores obras en Transporte (-90,6 por ciento), seguido del Gobierno Regional de Junín, al caer en 73,0 por ciento, por menores gastos en Saneamiento.

CUADRO Nº 25
INVERSIONES DEL SECTOR PÚBLICO POR FUNCIONES 1/
(Miles de nuevos soles)

| | FEBRERO | | | ENERO - FEBRERO | | |
|----------------------------------|---------------|---------------|--------------|-----------------|---------------|--------------|
| | 2009 | 2010 | Var. % 2/ | 2009 | 2010 | Var. % 2/ |
| 03: Planeamiento y Contingencia. | 1 696 | 1 319 | -22,9 | 1 922 | 1 760 | -9,0 |
| 04: Defensa y Seguridad Nacional | 68 | 0 | -100,0 | 145 | 0 | -100,0 |
| 05: Orden Público y Seguridad | 445 | 241 | -46,2 | 695 | 264 | -62,2 |
| 06: Justicia | 401 | 42 | -89,5 | 537 | 42 | -92,1 |
| 07: Trabajo | 0 | 0 | - | 0 | 0 | - |
| 08: Comercio | 269 | 334 | 23,4 | 345 | 345 | -0,6 |
| 09: Turismo | 183 | 357 | 93,3 | 213 | 364 | 69,9 |
| 10: Agropecuaria | 3 805 | 2 470 | -35,6 | 4 422 | 2 803 | -37,0 |
| 11: Pesca | 59 | 5 | -91,9 | 78 | 5 | -93,9 |
| 12: Energía | 394 | 943 | 137,1 | 1 102 | 944 | -14,9 |
| 13: Minería | 0 | 315 | - | 0 | 315 | - |
| 14: Industria | 155 | 60 | -61,2 | 155 | 69 | -55,7 |
| 15: Transporte | 24 907 | 5 622 | -77,6 | 27 691 | 6 523 | -76,6 |
| 16: Comunicaciones | 0,3 | 41 | 15 842,6 | 0,3 | 58 | 22 620,8 |
| 17: Medio Ambiente | 2 068 | 1 112 | -46,7 | 2 183 | 1 242 | -43,4 |
| 18: Saneamiento | 2 745 | 3 887 | 40,4 | 20 860 | 3 973 | -81,1 |
| 19: Vivienda y Desarrollo Urbano | 886 | 2 168 | 142,6 | 1 001 | 2 187 | 117,1 |
| 20: Salud | 607 | 857 | 40,0 | 689 | 863 | 24,4 |
| 21: Cultura y Deporte | 2 050 | 995 | -51,9 | 2 328 | 1 091 | -53,4 |
| 22: Educación | 5 766 | 3 374 | -42,0 | 7 033 | 3 952 | -44,2 |
| 23: Protección Social | 855 | 441 | -48,9 | 912 | 480 | -47,8 |
| 24: Previsión Social | 0 | 1 | - | 0 | 1 | - |
| TOTAL | 47 359 | 24 585 | -48,5 | 72 310 | 27 280 | -62,5 |
| Gobierno Central | 16 545 | 1 515 | -90,9 | 19 518 | 2 577 | -86,9 |
| Gobierno Regional de Junín | 2 789 | 5 970 | 112,3 | 22 603 | 6 148 | -73,0 |
| Gobiernos Locales (Municipios) | 28 025 | 17 100 | -39,5 | 30 189 | 18 554 | -38,9 |

1/ Gasto Devengado. Nivel de gasto que se asocia a la verificación del cumplimiento de las obligaciones, esto es la entrega del bien o prestación del servicio.

2/ Variación en términos reales.

Fuente: Ministerio de Economía y Finanzas - SIAF.

Elaboración: BCRP, Sucursal Huancayo.

GRÁFICO N° 37
PARTICIPACIÓN DE LAS INVERSIONES
(ENERO - FEBRERO)



GRÁFICO N° 38
EVOLUCIÓN DE LAS INVERSIONES PÚBLICAS
(Miles de nuevos soles)



Elaboración: BCRP, Sucursal Huancayo.

De los S/. 27,3 millones invertidos entre enero y febrero, el 68,0 por ciento fue ejecutado por los municipios, los que registran el mayor gasto en inversiones, particularmente durante el último trimestre de cada año, seguido por el Gobierno Regional de Junín con 22,5 por ciento de participación.

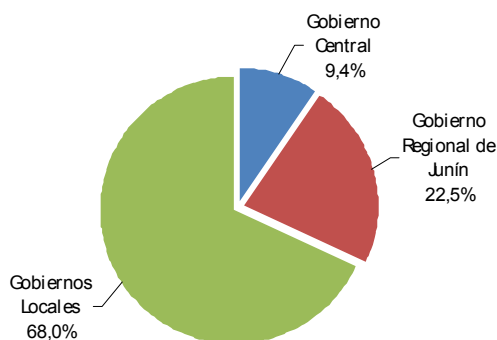
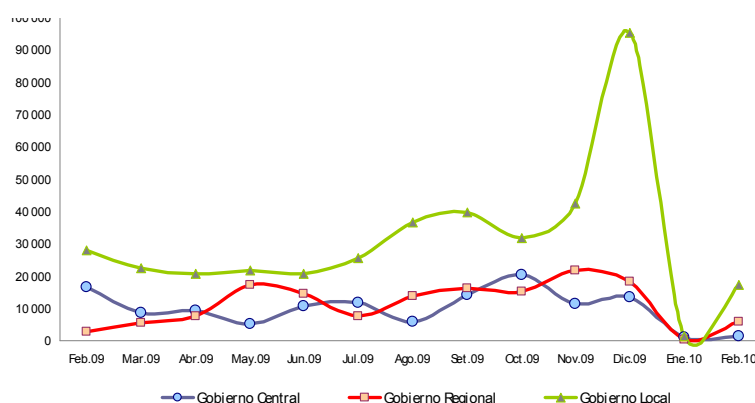
Las principales obras, proyectos o programas se registraron en Saneamiento, ejecutados mayoritariamente por los municipios y el Gobierno Regional, seguido por obras de Vivienda, por los Municipios, y Agropecuaria, por el Gobierno Regional en la construcción del Instituto del Café.

CUADRO N° 26
PRINCIPALES INVERSIONES DEL SECTOR PÚBLICO: ENERO - FEBRERO 2010
(Miles de nuevos soles)

| PRINCIPALES ACTIVIDADES Y/O PROYECTOS DEVENGADOS 1/ | MONTO (Miles) | NIVEL DE GOBIERNO | SECTOR |
|----------------------------------------------------------------------------------|---------------|-------------------|-----------------|
| Fortalecimiento, Gerencia de Obras de la Municip. de Huayhuay - Yauli | 1 335 | Gob. Locales | Vivienda |
| Const. y equipamiento del Instituto del Café, provincias de Chanchamayo y Satipo | 1 303 | Gob. Regional | Agropecuaria |
| Ampliación del Sistema de alcantarillado | 1 234 | Gob. Locales | Saneamiento |
| Construcción de Centros Educativos | 1 083 | Gob. Locales | Educación |
| Mejoramiento de los sistemas de abastecimiento de agua potable y desagüe | 983 | Gob. Locales | Saneamiento |
| Const. del Sistema Eléctrico en los valles Yuncan, Pauran y San Fernando. | 693 | Gob. Regional | Energía y Minas |
| Mejoramiento y amp. de agua potable alcantarillado de Pichanaki y Sangani | 635 | Gob. Regional | Saneamiento |
| Rehabilitación del camino vecinal Chaquicocha - Usibamba - Chaquicocha | 611 | Gob. Central | Transportes |
| Fortalecimiento para el diagnóstico por imágenes del Hospital Mayorca - Tarma | 523 | Gob. Locales | Salud |
| Gestión de Proyectos | 511 | Gob. Locales | Planeamiento |
| Fortalecimiento Institucional | 502 | Gob. Locales | Planeamiento |
| Mejoramiento de la carretera Carhuamayo – Paucartambo - Llaupi - Oxapampa | 502 | Gob. Regional | Energía |
| Construcción del Complejo Multideportivo Cercado - Tarma | 478 | Gob. Locales | Cultura y Dep. |
| Ampliación y construcción del Centro de Reunión Cultural – Tarma | 393 | Gob. Locales | Vivienda |
| Mejoramiento de la infraestructura educativa del centro Tupac Amaru - Azapampa | 384 | Gob. Regional | Educación |
| Otros | 16 109 | | |
| TOTAL GASTO EN INVERSIÓN PÚBLICA | 27 280 | | |

1/ Gasto Devengado. Nivel de gasto que se asocia a la verificación del cumplimiento de las obligaciones, esto es la entrega del bien o prestación del servicio.

Fuente: Ministerio de Economía y Finanzas - SIAF.

Elaboración: BCRP, Sucursal Huancayo.

V. MONEDA Y CRÉDITO

5.1. Depósitos del Sistema Financiero

El total de depósitos del Sistema Financiero en febrero alcanzó S/. 1 335,2 millones, superior en S/. 317,2 millones que lo captado en febrero de 2009, hecho que se explicó por las mayores captaciones del Banco de la Nación, seguido de las Empresas de Microfinanzas, no

obstante la reducción de las empresas bancarias. Del total captado por el Sistema Financiero, el 77,1 por ciento correspondió a las Empresas Bancarias y de Microfinanzas, y lo restante (22,9 por ciento) al Banco de la Nación.

Depósitos en Empresas Bancarias y de Microfinanzas

Al término del mes de febrero, los saldos depositados en las Empresas Bancarias y de Microfinanzas totalizaron S/. 1 029,1 millones, superior en S/. 11,2 millones (0,3 por ciento en términos reales), hecho que se explicó por las mayores captaciones de las Empresas Microfinancieras al aumentar en S/. 20,7 millones (5,2 por ciento), sobresaliendo lo captado por las Cajas Municipales y Cajas Rurales, ante la oferta de mayores tasas de interés. Sin embargo, se redujo las captaciones de las empresas Bancarias en S/. 9,5 millones (-2,2 por ciento).

Sin considerar al Banco de la Nación, las Empresas Bancarias captaron el 64,9 por ciento del total, explicando su participación por su mayor cobertura de mercado, ante la apertura de nuevas agencias entre el 2008 y 2009. Le sigue en participación las Cajas Municipales, con 31,8 por ciento de mercado, registrando crecimiento (8,4 por ciento) a diferencia de las Bancarias, debido a las

atractivas tasas de interés, principalmente para depósitos a plazo fijo.

Por tipo de moneda, los depósitos en moneda nacional de las Empresas Bancarias y de Microfinanzas, que significaron el 71,4 por ciento del total, crecieron en S/. 106,7 millones (16,0 por ciento); en tanto que su par en moneda extranjera, con 28,6 por ciento del total, se redujo en S/. 95,5 millones (-25,1 por ciento). Con este resultado, el ratio de dolarización en los depósitos de las Empresas Bancarias y de Microfinanzas alcanzó 28,6 por ciento, menor en 9,7 puntos porcentuales respecto de lo registrado en febrero de 2009.

En setiembre pasado, la Superintendencia de Banca y Seguros (SBS) registró como Financiera Confianza a la que fuera Edpyme Confianza. En diciembre pasado se registró oficialmente el ingreso de Financiera Edificar y Caja Municipal del Santa al mercado departamental.

CUADRO Nº 27
DEPÓSITOS DEL SISTEMA FINANCIERO
(Miles de nuevos soles)

| | FEBRERO | | |
|--------------------------------------------------|------------------|------------------|-------------|
| | 2009 | 2010 | Var. % 1/ |
| I. Empresas Bancarias | 677 814 | 668 268 | -2,2 |
| II. Instituciones de Microfinanzas | 340 076 | 360 803 | 5,2 |
| Empresas Financieras | 30 869 | 19 554 | -37,2 |
| Cajas Municipales | 299 210 | 326 913 | 8,4 |
| Cajas Rurales | 9 997 | 14 335 | 42,2 |
| Empresas Bancarias y de Microfinanzas | 1 017 890 | 1 029 071 | 0,3 |
| En moneda nacional (M/N) | 627 577 | 734 244 | 16,0 |
| En moneda extranjera (ME) | 390 313 | 294 827 | -25,1 |
| III. Banco de la Nación | 160 | 306 143 | |
| Total Sistema Financiero (I + II + III) | 1 018 050 | 1 335 214 | 30,1 |

1/ Variación en valores reales.

Fuente: Superintendencia de Banca y Seguros (SBS).

Elaboración: BCRP, Sucursal Huancayo.

GRÁFICO N° 39
DEPÓSITOS EN LAS EMPRESAS BANCARIAS Y DE MICROFINANZAS
(En variaciones porcentuales reales 1/)

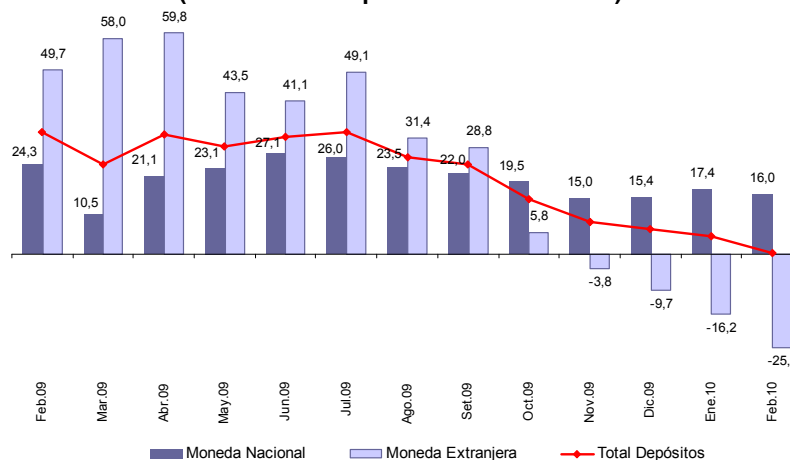

1/ Respecto a similar mes del año anterior.

Los depósitos a plazo del Sistema Financiero, tanto que el mayor crecimiento real se registró sin incluir al Banco de la Nación, en los depósitos a la vista (46,5 por ciento) representaron el 50,0 por ciento del total, en

CUADRO N° 28
DEPÓSITOS POR TIPO SIN INCLUIR AL BANCO DE LA NACIÓN
(Miles de nuevos soles)

| | FEBRERO | | |
|----------------------|------------------|------------------|------------|
| | 2009 | 2010 | Var. % 1/ |
| Depósitos a la Vista | 109 474 | 161 760 | 46,5 |
| Depósitos en Ahorro | 347 078 | 352 410 | 0,7 |
| Depósitos a Plazo | 561 337 | 514 902 | -9,0 |
| TOTAL | 1 017 890 | 1 029 071 | 0,3 |

1/ Variación en valores reales.

Fuente: Superintendencia de Banca y Seguros (SBS).

En el total de depósitos en las Empresas Bancarias y de Microfinanzas, destacó la participación de la Caja Huancayo (31,5 por ciento); en tanto que la menor participación recayó en la Caja Municipal de Piura (0,02 por ciento).

CUADRO N° 29
PARTICIPACIÓN EN LOS DEPÓSITOS EN LAS EMPRESAS BANCARIAS Y MICROFINANCIERAS

| | FEBRERO | | |
|-----------------|------------------|--------------|---------------|
| | Miles de S/. | Mes (%) | Acumulado (%) |
| CMAC Huancayo | 324 212 | 31,5 | 31,5 |
| Crédito | 286 323 | 27,8 | 59,3 |
| Continental | 144 932 | 14,1 | 73,4 |
| Interbank | 108 866 | 10,6 | 84,0 |
| Scotiabank | 78 685 | 7,6 | 91,6 |
| Mi Banco | 38 812 | 3,8 | 95,4 |
| CrediScotia | 19 554 | 1,9 | 97,3 |
| Profinanzas | 14 125 | 1,4 | 98,7 |
| Financiero | 5 825 | 0,6 | 99,2 |
| Azteca del Perú | 4 826 | 0,5 | 99,7 |
| CMAC Arequipa | 1 606 | 0,2 | 99,9 |
| CMAC del Santa | 887 | 0,1 | 99,96 |
| Credinka | 210 | 0,02 | 99,98 |
| CMAC Piura | 209 | 0,02 | 100,0 |
| TOTAL | 1 029 071 | 100,0 | |

Fuente: Superintendencia de Banca y Seguros (SBS).

Elaboración: BCRP, Sucursal Huancayo.

5.2. Crédito del Sistema Financiero

Preliminarmente, el total de créditos del Sistema Financiero alcanzó S/. 1 868,0 millones, superior en S/. 297,7 millones (18,4 por ciento) que los saldos de febrero de 2009, hecho que se explicó por los mayores montos colocados por el Banco de la Nación, de las Instituciones de Microfinanzas, de las

Empresas Bancarias y de Agrobanco. Del total de créditos del Sistema Financiero, el 92,1 por ciento correspondió a las Empresas Bancarias y de Microfinanzas, y lo restante al Banco de la Nación (5,9 por ciento) y Agrobanco (2,1 por ciento).

Crédito de las Empresas Bancarias y de Microfinanzas

En febrero, los saldos colocados por las Empresas bancarias y de Microfinanzas sumaron S/. 1 719,7 millones, superior en S/. 168,8 millones (10,3 por ciento en términos reales) que los saldos de febrero de 2009, como efecto de los mayores créditos concedidos por las Empresas Financieras al aumentar en S/. 182,9 millones, debido a que los saldos de la que anteriormente fuera Edpyme Confianza se contabilizan ahora como Financiera Confianza. Por el mismo hecho, los saldos de la Edpymes se redujeron en S/. 114,2 millones. Los créditos de las Empresas Bancarias crecieron en S/. 72,1 millones (6,9 por ciento) y de las Cajas Rurales en S/. 24,4 millones (61,1 por ciento), entre los principales.

Municipales, con 17,6 por ciento del mercado, y las Financieras, con 13,3 por ciento de participación.

Por tipo de moneda, los créditos en moneda nacional de las Empresas Bancarias y de Microfinanzas, que significaron el 84,3 por ciento del total, aumentaron en S/. 246,7 millones (19,9 por ciento de variación real); en tanto que su par en moneda extranjera, con 15,7 por ciento de participación, se redujeron en S/. 77,9 millones (-22,8 por ciento). Con este resultado, el ratio de dolarización en los créditos de las Empresas Bancarias y de Microfinanzas alcanzó 15,7 por ciento, menor en 6,7 puntos porcentuales respecto de lo alcanzado en febrero de 2009.

Las Empresas Bancarias colocaron el 60,4 por ciento del total de las Empresas Bancarias y de Microfinanzas, explicado por su mayor cobertura de mercado, seguido de las Cajas

En diciembre pasado se registró oficialmente el ingreso de Financiera Edificar y Caja Municipal del Santa al mercado departamental.

CUADRO Nº 30
CRÉDITO DEL SISTEMA FINANCIERO
(Miles de nuevos soles)

| | FEBRERO | | |
|------------------------------------------------|------------------|------------------|-------------|
| | 2009 | 2010 | Var. % 1/ |
| I. Empresas Bancarias | 966 799 | 1 038 864 | 6,9 |
| II. Instituciones de Microfinanzas | 584 086 | 680 822 | 16,0 |
| Empresas Financieras | 46 381 | 229 255 | 391,8 |
| Cajas Municipales | 298 141 | 301 855 | 0,7 |
| Cajas Rurales | 39 344 | 63 726 | 61,1 |
| Edpymes | 200 221 | 85 986 | -57,3 |
| Empresas Bancarias y de Microfinanzas | 1 550 885 | 1 719 686 | 10,3 |
| En moneda nacional (M/N) | 1 203 748 | 1 450 483 | 19,9 |
| En moneda extranjera (ME) | 347 137 | 269 203 | -22,8 |
| III. Banco de la Nación 2/ | 287 | 110 001 | 38 033,1 |
| IV. Agrobanco 3/ | 19 145 | 38 315 | 99,1 |
| Total Sistema Financiero (I+II+III+IV) | 1 570 317 | 1 868 002 | 18,4 |

1/ Variación en valores reales.

2/ Sólo considera los créditos de consumo. Preliminar en febrero 2010.

3/ No considera los créditos a las demás empresas del sistema financiero.

Fuente: Superintendencia de Banca y Seguros (SBS).

Elaboración: BCRP, Sucursal Huancayo.

GRÁFICO Nº 40
CRÉDITO DE LAS EMPRESAS BANCARIAS Y DE MICROFINANZAS 1/
(Variaciones porcentuales reales 2/)

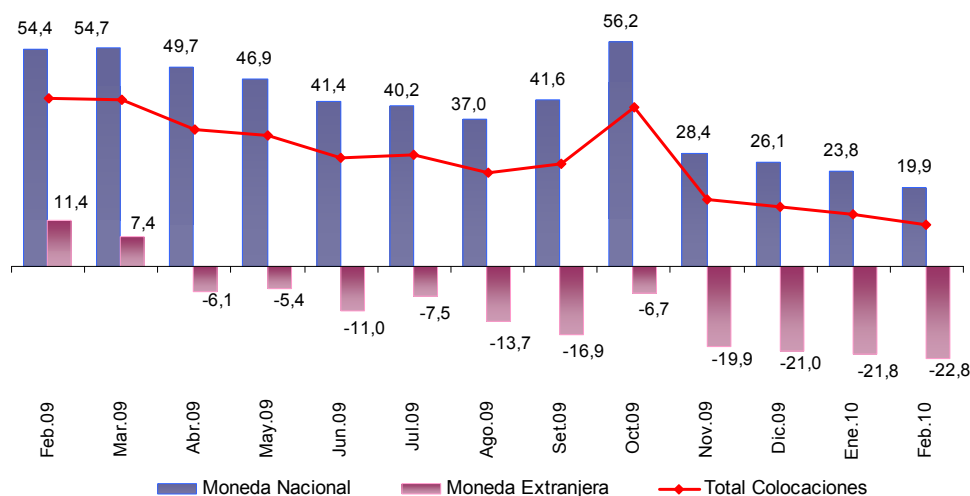

1/ Total Colocaciones sin incluir al Banco de la Nación y Agrobanco.

2/ Respecto a similar mes del año anterior.

Fuente: Superintendencia de Banca y Seguros (SBS).

Elaboración: BCRP, Sucursal Huancayo.

Al término del mes, los mayores saldos colocados por las Empresas Bancarias y de Microfinanzas correspondieron a créditos a micro empresas – MES (38,9 por ciento del total), seguido de los créditos comerciales

(27,8 por ciento) y de consumo (25,5 por ciento). Los créditos MES crecieron en 49,6 por ciento de variación real, seguido de los de consumo (39,7 por ciento) e hipotecarios (18,6 por ciento).

CUADRO Nº 31
CRÉDITO DE LAS EMPRESAS BANCARIAS Y DE MICROFINANZAS POR TIPO 1/
(Miles de nuevos soles)

| | Var. % 2/ | Part. % |
|-----------------------|-----------------|--------------|
| | Feb.10 / Feb.09 | Febrero 2010 |
| Créditos Comerciales | 15,3 | 27,8 |
| Créditos Consumo | 39,7 | 25,5 |
| Créditos Hipotecarios | 18,6 | 7,8 |
| Créditos MES 3/ | 49,6 | 38,9 |
| TOTAL | 10,3 | 100,0 |

1/ Sólo considera principales tipos de créditos.

2/ Variación en valores reales.

3/ Crédito a la pequeña y micro empresa.

Fuente: Superintendencia de Banca y Seguros (SBS).

Elaboración: BCRP, Sucursal Huancayo.

En el total de créditos de las Empresas Bancarias y de Microfinanzas, según entidades destacó la participación del Banco de Crédito (20,2 por ciento), seguido de la Caja Municipal de Huancayo (16,9 por ciento). Contrariamente, la menor participación recayó

en la Caja del Santa (0,1 por ciento) y Financiera Edificar (0,05 por ciento).

De otro lado, los saldos que anteriormente se registraban como Edpyme Confianza, a partir de setiembre se consideran como de Financiera Confianza.

**CUADRO Nº 32
PARTICIPACIÓN EN LOS CRÉDITOS DE LAS EMPRESAS
BANCARIAS Y DE MICROFINANZAS**

| | FEBRERO | | |
|----------------------|------------------|--------------|---------------|
| | Miles de S/. | Mes (%) | Acumulado (%) |
| Crédito | 347 843 | 20,2 | 20,2 |
| CMAC Huancayo | 291 039 | 16,9 | 37,2 |
| Continental | 278 076 | 16,2 | 53,3 |
| Mi Banco | 194 248 | 11,3 | 64,6 |
| Financiera Confianza | 164 442 | 9,6 | 74,2 |
| Interbank | 101 657 | 5,9 | 80,1 |
| Scotiabank | 69 998 | 4,1 | 84,2 |
| CrediScotia | 62 486 | 3,6 | 87,8 |
| Profinanzas | 59 947 | 3,5 | 91,3 |
| Edpyme Raíz | 55 541 | 3,2 | 94,5 |
| Financiero | 45 222 | 2,6 | 97,1 |
| Edpyme Solidaridad | 19 715 | 1,1 | 98,3 |
| Edpyme Efectiva | 8 535 | 0,5 | 98,8 |
| CMAC Arequipa | 6 134 | 0,4 | 99,1 |
| Credinka | 3 779 | 0,2 | 99,4 |
| CMAC Piura | 3 521 | 0,2 | 99,6 |
| Edpyme Proempresa | 2 195 | 0,1 | 99,7 |
| Azteca del Perú | 1 821 | 0,1 | 99,8 |
| Financiera TFC | 1 402 | 0,1 | 99,9 |
| CMAC del Santa | 1 161 | 0,1 | 99,95 |
| Financiera Edificar | 925 | 0,05 | 100,0 |
| TOTAL | 1 719 686 | 100,0 | |

Fuente: Superintendencia de Banca y Seguros (SBS).

Elaboración: BCRP, Sucursal Huancayo.

En el mercado de las Empresas Bancarias y de Microfinanzas, los saldos colocados (créditos), superan a las captaciones (depósitos) en S/. 690,6 millones, con lo cual el ratio de intermediación financiera departamental (colocaciones/captaciones) alcanzó 1,67 puntos, aumentando en 0,15 puntos porcentuales respecto de lo registrado en febrero de 2009 (1,52 puntos).

**GRÁFICO Nº 41
DEPÓSITOS Y COLOCACIONES DEL SISTEMA FINANCIERO
SIN CONSIDERAR AL BANCO DE LA NACIÓN Y AGROBANCO
(Miles de nuevos soles)**

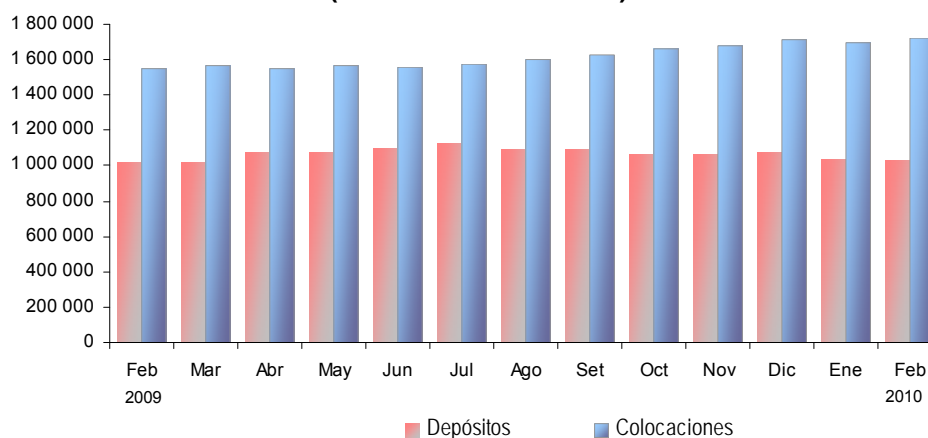

Elaboración: BCRP, Sucursal Huancayo.

De acuerdo a la SBS, la morosidad del sistema financiero alcanzó 3,0 por ciento, mayor en 0,3 puntos porcentuales respecto de su similar de febrero de 2009. El mayor ratio de morosidad se observó en las

Edpymes (6,7 por ciento), seguido de las Cajas Municipales (5,4 por ciento) y Empresas Financieras (3,1 por ciento), observándose la menor morosidad en las Empresas Bancarias (1,8 por ciento).

CUADRO N° 33
MOROSIDAD EN EL SISTEMA FINANCIERO 1/
(En porcentaje de las colocaciones brutas)

| | FEBRERO | | Variación |
|-------------------------------------------|------------|------------|------------|
| | 2009 | 2010 3/ | |
| I. Empresas Bancarias | 1,8 | 1,8 | 0,0 |
| II. Instituciones de Microfinanzas | | | |
| Empresas Financieras | 4,1 | 3,1 | -1,0 |
| Cajas Municipales | 4,6 | 5,4 | 0,8 |
| Cajas Rurales | 3,2 | 2,9 | -0,3 |
| Edpymes | 3,4 | 6,7 | 3,3 |
| III. Agrobanco 2/ | 3,7 | 5,0 | 1,3 |
| TOTAL | 2,7 | 3,0 | 0,3 |

1/ Morosidad = (créditos vencidos + créditos en cobranza judicial) / colocaciones brutas.

2/ No considera los créditos a las demás empresas del sistema financiero.

3/ Preliminar

Fuente: Superintendencia de Banca y Seguros (SBS).

Elaboración: BCRP, Sucursal Huancayo.

5.3. Crédito de las Instituciones de Microfinanzas

En febrero, el crédito otorgado por las Instituciones de Microfinanzas totalizó S/. 680,8 millones, lo que representó un incremento de S/. 96,7 millones (16,0 por

ciento de variación real). Los créditos fueron canalizados principalmente por la Caja Huancayo, seguido de Financiera Confianza y Financiera CrediScotia.

CUADRO N° 34
CRÉDITO DE LAS INSTITUCIONES DE MICROFINANZAS
(Miles de nuevos soles)

| INSTITUCIONES | FEBRERO | | |
|----------------------|----------------|----------------|-------------|
| | 2009 | 2010 | Var. % 1/ |
| CMAC Huancayo | 298 141 | 291 039 | -2,9 |
| Financiera Confianza | | 164 442 | - |
| CrediScotia | 44 927 | 62 486 | 38,4 |
| Profinanzas | 39 344 | 59 947 | 51,6 |
| Edpyme Raíz | 47 800 | 55 541 | 15,6 |
| Edpyme Solidaridad | | 19 715 | - |
| Edpyme Efectiva | 7 522 | 8 535 | 12,9 |
| CMAC Arequipa | | 6 134 | - |
| Credinka | | 3 779 | - |
| CMAC Piura | | 3 521 | - |
| Edpyme Proempresa | | 2 195 | - |
| Financiera TFC | 1 454 | 1 402 | -4,1 |
| CMAC del Santa | | 1 161 | - |
| Financiera Edificar | | 925 | - |
| Edpyme Confianza | 144 899 | | -100,0 |
| TOTAL | 584 086 | 680 822 | 16,0 |

1/ Variación en valores reales.

Fuente: Superintendencia de Banca y Seguros (SBS).

Elaboración: BCRP, Sucursal Huancayo.

INFORMACIÓN ESTADÍSTICA

ANEXO 1

JUNÍN: PRODUCCIÓN AGROPECUARIA
(T.M.)

| CULTIVOS | 2 009 | | | | | | | | | | | | 2 010 | | | CULTIVOS |
|---------------------------|----------------|----------------|----------------|----------------|----------------|----------------|----------------|----------------|----------------|----------------|----------------|----------------|----------------|----------------|----------------|---------------------------|
| | ENE - FEB | FEB | MAR | ABR | MAY | JUN | JUL | AGO | SET | OCT | NOV | DIC | ENE | FEB | ENE - FEB | |
| TOTAL AGRÍCOLA | 317 680 | 166 007 | 222 192 | 289 556 | 292 104 | 247 575 | 171 532 | 116 717 | 106 657 | 116 137 | 131 101 | 142 514 | 157 672 | 175 044 | 332 716 | TOTAL AGRÍCOLA |
| Consumo Humano | 212 101 | 111 352 | 155 200 | 206 795 | 208 259 | 177 612 | 118 209 | 72 000 | 61 090 | 70 049 | 82 160 | 93 318 | 105 762 | 118 209 | 223 972 | Consumo Humano |
| Alcachofa | 1 343 | 613 | 700 | 737 | 717 | 594 | 494 | 418 | 453 | 543 | 732 | 675 | 596 | 606 | 1 202 | Alcachofa |
| Arroz Cáscara | 682 | 531 | 896 | 1 447 | 1 697 | 1 126 | 232 | 52 | 35 | 68 | 65 | 57 | 110 | 359 | 469 | Arroz Cáscara |
| Arveja Grano Verde | 5 045 | 2 874 | 4 268 | 4 254 | 2 575 | 1 498 | 1 885 | 1 834 | 1 490 | 1 021 | 993 | 1 265 | 2 304 | 3 447 | 5 751 | Arveja Grano Verde |
| Cebada Grano | 0 | 0 | 0 | 0 | 1 494 | 12 129 | 7 872 | 936 | 285 | 0 | 0 | 0 | 0 | 0 | 0 | Cebada Grano |
| Cebolla | 3 443 | 1 726 | 2 134 | 2 563 | 2 384 | 2 208 | 1 841 | 1 762 | 1 441 | 1 208 | 1 294 | 1 368 | 1 293 | 1 462 | 2 755 | Cebolla |
| Espinaca | 1 805 | 948 | 1 102 | 778 | 1 025 | 923 | 829 | 582 | 740 | 618 | 836 | 732 | 696 | 860 | 1 357 | Espinaca |
| Frijol Grano Seco | 358 | 137 | 219 | 415 | 609 | 593 | 986 | 1 008 | 217 | 124 | 66 | 167 | 301 | 217 | 519 | Frijol Grano Seco |
| Haba Grano Verde | 2 475 | 1 552 | 2 992 | 4 918 | 2 131 | 338 | 206 | 273 | 347 | 310 | 520 | 755 | 947 | 1 688 | 2 634 | Haba Grano Verde |
| Maca | 0 | 0 | 0 | 0 | 95 | 771 | 1 657 | 2 620 | 857 | 0 | 0 | 0 | 0 | 0 | 0 | Maca |
| Maíz Amiláceo | 0 | 0 | 0 | 445 | 6 707 | 7 458 | 1 879 | 346 | 0 | 0 | 0 | 0 | 0 | 0 | 0 | Maíz Amiláceo |
| Maíz Choclo | 14 026 | 10 065 | 17 788 | 32 734 | 10 326 | 514 | 0 | 17 | 152 | 551 | 237 | 706 | 3 329 | 10 186 | 13 515 | Maíz Choclo |
| Mandarina Tangerina | 1 375 | 754 | 2 950 | 5 800 | 6 985 | 5 500 | 7 024 | 5 188 | 1 178 | 205 | 88 | 57 | 984 | 684 | 1 669 | Mandarina Tangerina |
| Mashua | 0 | 0 | 67 | 635 | 3 246 | 2 282 | 211 | 51 | 0 | 0 | 0 | 0 | 0 | 0 | 0 | Mashua |
| Naranja | 32 881 | 14 768 | 14 780 | 16 138 | 19 985 | 17 764 | 15 369 | 14 046 | 11 745 | 14 059 | 18 204 | 19 223 | 18 226 | 14 342 | 32 567 | Naranja |
| Oca | 0 | 0 | 51 | 713 | 3 156 | 1 956 | 142 | 50 | 0 | 0 | 0 | 0 | 0 | 0 | 0 | Oca |
| Olluco | 1 471 | 1 010 | 1 654 | 2 803 | 5 017 | 4 117 | 688 | 33 | 0 | 0 | 5 | 135 | 288 | 1 037 | 1 325 | Olluco |
| Paito | 5 211 | 1 888 | 2 490 | 2 032 | 1 493 | 487 | 438 | 355 | 718 | 2 412 | 3 971 | 4 128 | 3 510 | 2 058 | 5 568 | Paito |
| Papa | 52 879 | 31 123 | 53 574 | 76 720 | 80 903 | 62 298 | 30 377 | 4 329 | 1 411 | 1 938 | 5 427 | 14 117 | 22 913 | 37 312 | 60 225 | Papa |
| Papaya | 1 039 | 486 | 502 | 532 | 604 | 560 | 550 | 487 | 599 | 907 | 883 | 881 | 672 | 516 | 1 189 | Papaya |
| Piña | 27 640 | 12 561 | 12 921 | 12 659 | 11 713 | 9 181 | 9 636 | 10 268 | 13 176 | 17 616 | 18 972 | 18 281 | 18 517 | 13 699 | 32 216 | Piña |
| Plátano | 24 858 | 11 135 | 13 140 | 15 646 | 16 196 | 14 538 | 13 934 | 12 984 | 13 201 | 15 479 | 15 184 | 15 175 | 14 602 | 11 459 | 26 061 | Plátano |
| Quinua | 0 | 0 | 0 | 0 | 165 | 842 | 386 | 81 | 0 | 0 | 0 | 0 | 0 | 0 | 0 | Quinua |
| Tangelo | 4 952 | 2 880 | 5 888 | 7 979 | 9 468 | 5 302 | 3 995 | 2 154 | 1 144 | 653 | 608 | 837 | 1 855 | 2 415 | 4 269 | Tangelo |
| Trigo | 0 | 0 | 0 | 0 | 930 | 6 775 | 4 585 | 1 777 | 28 | 0 | 0 | 0 | 0 | 0 | 0 | Trigo |
| Yuca | 10 213 | 4 933 | 4 068 | 4 301 | 4 271 | 4 220 | 4 054 | 3 766 | 4 777 | 5 908 | 6 728 | 5 952 | 4 827 | 4 803 | 9 630 | Yuca |
| Zanahoria | 11 189 | 6 218 | 7 287 | 6 132 | 5 942 | 5 299 | 4 695 | 4 281 | 3 403 | 3 102 | 3 910 | 5 044 | 5 765 | 5 997 | 11 761 | Zanahoria |
| Otros Consumo Humano | 9 214 | 5 153 | 5 730 | 6 415 | 8 425 | 8 338 | 4 294 | 3 906 | 3 695 | 3 326 | 3 438 | 3 767 | 4 028 | 5 262 | 9 290 | Otros Consumo Humano |
| Consumo Industrial | 5 854 | 4 079 | 9 655 | 15 263 | 17 135 | 14 482 | 9 249 | 3 455 | 1 451 | 451 | 28 | 10 | 462 | 1 626 | 4 290 | Consumo Industrial |
| Achiote | 0 | 0 | 0 | 0 | 0 | 3 | 28 | 41 | 11 | 28 | 10 | 0 | 0 | 0 | 0 | Achiote |
| Algodón | 0 | 0 | 0 | 0 | 0 | 0 | 0 | 0 | 0 | 0 | 0 | 0 | 0 | 0 | 0 | Algodón |
| Cacao | 271 | 179 | 333 | 461 | 643 | 744 | 680 | 286 | 179 | 167 | 125 | 148 | 91 | 188 | 279 | Cacao |
| Café | 1 566 | 1 323 | 6 230 | 12 391 | 15 777 | 13 547 | 8 452 | 2 513 | 316 | 0 | 0 | 0 | 264 | 1 736 | 2 000 | Café |
| Maíz A. Duro | 3 999 | 2 577 | 3 092 | 2 411 | 714 | 188 | 89 | 569 | 885 | 378 | 335 | 314 | 1 269 | 2 366 | 3 635 | Maíz A. Duro |
| Soya | 18 | 0 | 0 | 0 | 0 | 0 | 0 | 45 | 32 | 1 | 0 | 0 | 2 | 0 | 2 | Soya |
| Tabaco | 0 | 0 | 0 | 0 | 0 | 0 | 0 | 0 | 0 | 0 | 0 | 0 | 0 | 0 | 0 | Tabaco |
| Consumo Animal | 99 725 | 50 576 | 57 337 | 67 498 | 66 710 | 55 480 | 44 074 | 41 263 | 44 116 | 45 513 | 48 471 | 48 734 | 50 284 | 52 545 | 102 829 | Consumo Animal |
| Alfalfa | 14 944 | 7 750 | 7 833 | 7 687 | 7 222 | 6 257 | 5 739 | 5 298 | 5 611 | 5 960 | 6 931 | 7 233 | 8 279 | 8 363 | 16 642 | Alfalfa |
| Avena Forrajera | 2 637 | 1 493 | 6 445 | 16 234 | 17 492 | 10 429 | 2 480 | 1 751 | 1 971 | 1 753 | 1 562 | 1 540 | 1 019 | 2 575 | 3 594 | Avena Forrajera |
| Cebada Forrajera | 1 689 | 674 | 1 021 | 2 755 | 2 939 | 1 984 | 1 071 | 1 232 | 1 808 | 2 059 | 1 467 | 1 200 | 759 | 554 | 1 312 | Cebada Forrajera |
| Dactiles | 2 422 | 1 223 | 1 255 | 1 263 | 1 198 | 1 151 | 1 135 | 1 071 | 1 084 | 1 103 | 1 113 | 1 169 | 1 200 | 1 249 | 2 450 | Dactiles |
| Kudzu | 2 957 | 1 483 | 1 501 | 1 493 | 1 460 | 1 413 | 1 339 | 1 230 | 1 196 | 1 245 | 1 755 | 1 312 | 1 351 | 1 349 | 2 700 | Kudzu |
| Pasto Braquearia | 23 563 | 11 839 | 11 862 | 11 819 | 11 289 | 10 002 | 10 846 | 10 384 | 10 352 | 10 869 | 11 326 | 11 566 | 11 486 | 11 716 | 23 202 | Pasto Braquearia |
| Pasto Elefante | 21 262 | 10 738 | 10 785 | 10 798 | 10 607 | 10 344 | 9 644 | 9 086 | 9 007 | 9 441 | 9 839 | 10 163 | 10 364 | 10 501 | 20 865 | Pasto Elefante |
| Rye Grass | 24 289 | 12 343 | 13 414 | 12 397 | 11 326 | 11 017 | 9 592 | 9 111 | 10 877 | 10 465 | 11 717 | 11 599 | 12 398 | 12 774 | 25 172 | Rye Grass |
| Trebol | 5 963 | 3 034 | 3 223 | 3 053 | 3 179 | 2 885 | 2 249 | 2 101 | 2 211 | 2 619 | 2 762 | 2 953 | 3 428 | 3 463 | 6 892 | Trebol |
| TOTAL PECUARIO | 7 618,8 | 3 814,6 | 4 018,1 | 4 169,0 | 4 148,4 | 3 841,2 | 3 962,0 | 4 011,5 | 3 920,2 | 3 986,4 | 3 947,4 | 4 176,8 | 4 658,5 | 4 466,5 | 9 125,0 | TOTAL PECUARIO |
| Carne 1/ | 2 914,0 | 1 458,1 | 1 357,4 | 1 422,7 | 1 419,2 | 1 425,4 | 1 396,6 | 1 412,7 | 1 400,0 | 1 411,1 | 1 479,0 | 1 642,6 | 1 630,7 | 1 653,9 | 3 284,6 | Carne 1/ |
| Carne de Alpaca | 10,4 | 5,2 | 5,4 | 7,5 | 8,3 | 8,2 | 7,5 | 8,6 | 7,1 | 7,3 | 9,0 | 8,8 | 9,5 | 8,6 | 18,1 | Carne de Alpaca |
| Carne de Ave | 1 506,7 | 687,9 | 560,0 | 573,1 | 557,8 | 545,5 | 537,3 | 551,5 | 561,9 | 558,8 | 580,6 | 648,9 | 821,0 | 740,0 | 1 560,9 | Carne de Ave |
| Carne de Llama | 10,7 | 5,7 | 5,6 | 7,1 | 6,5 | 6,7 | 6,4 | 6,1 | 5,6 | 5,7 | 6,0 | 6,0 | 8,1 | 8,8 | 16,9 | Carne de Llama |
| Carne de Ovinio | 206,8 | 185,0 | 165,8 | 169,8 | 173,6 | 167,2 | 167,0 | 165,8 | 169,7 | 162,0 | 164,0 | 171,5 | 41,5 | 191,4 | 232,9 | Carne de Ovinio |
| Carne de Porcino | 380,6 | 183,2 | 189,8 | 195,1 | 179,6 | 203,3 | 185,4 | 186,7 | 188,0 | 190,0 | 208,1 | 240,6 | 213,6 | 201,8 | 415,4 | Carne de Porcino |
| Carne de Vacuno | 797,0 | 390,0 | 429,8 | 468,8 | 492,2 | 493,2 | 491,5 | 492,7 | 466,1 | 486,2 | 510,1 | 565,4 | 535,6 | 501,8 | 1 037,4 | Carne de Vacuno |
| Carne de Caprino | 1,9 | 1,0 | 1,0 | 1,4 | 1,3 | 1,2 | 1,1 | 1,0 | 1,2 | 1,1 | 1,5 | 1,5 | 1,4 | 1,6 | 3,0 | Carne de Caprino |
| Leche | 3 779,6 | 1 875,9 | 2 242,7 | 2 586,3 | 2 572,6 | 2 358,3 | 2 513,1 | 2 546,4 | 2 463,7 | 2 510,0 | 2 386,7 | 2 478,2 | 2 534,4 | 2 301,3 | 4 835,8 | Leche |
| Huevos | 104,2 | 52,2 | 54,1 | 55,3 | 51,7 | 57,5 | 52,3 | 52,4 | 56,5 | 50,7 | 55,1 | 52,4 | 55,4 | 51,9 | 107,3 | Huevos |
| Lana de Ovinio | 774,4 | 387,9 | 322,7 | 103,6 | 104,6 | 0,0 | 0,0 | 0,0 | 0,0 | 0,0 | 0,5 | 0,9 | 433,5 | 432,4 | 865,9 | Lana de Ovinio |
| Fibra | 46,6 | 40,5 | 41,2 | 1,1 | 0,3 | 0,0 | 0,0 | 0,0 | 0,0 | 0,0 | 14,7 | 26,2 | 4,5 | 27,0 | 31,4 | Fibra |
| Fibra de Alpaca | 32,5 | 30,5 | 25,2 | 0,0 | 0,0 | 0,0 | 0,0 | 0,0 | 0,0 | 11,8 | 13,7 | 2,6 | 2,9 | 19,9 | 22,8 | Fibra de Alpaca |
| Fibra de Llama | 14,1 | 10,0 | 16,0 | 1,1 | 0,3 | 0,0 | 0,0 | 0,0 | 0,0 | 2,9 | 12,5 | 0,0 | 1,6 | 7,1 | 8,7 | Fibra de Llama |

1/ Peso Neto, no de animales en pie.
Fuente: Dirección Regional de Agricultura - Junín.
Elaboración: BCRP, Sucursal Huancayo.

ANEXO 2

JUNÍN: SUPERFICIE SEMBRADA
(En hectáreas)

| CULTIVOS | Campaña 2008-2009 | | | | | | | Campaña 2009-2010 | | | | | | | CULTIVOS | |
|---------------------------------------|-------------------|--------------|--------------|--------------|--------------|--------------|--------------|-------------------|---------------|---------------|---------------|---------------|--------------|--------------|---------------|---------------------------------------|
| | AGO - FEB | FEB | MAR | ABR | MAY | JUN | JUL | AGO | SET | OCT | NOV | DIC | ENE | FEB | | AGO - FEB |
| TRANSITORIOS | 89 323 | 1 293 | 1 875 | 2 217 | 1 839 | 2 861 | 3 451 | 7 500 | 14 716 | 26 778 | 27 106 | 11 374 | 1 802 | 1 201 | 90 477 | TRANSITORIOS |
| Ajo | 222 | 11 | 0 | 0 | 0 | 0 | 0 | 9 | 11 | 65 | 83 | 91 | 0 | 0 | 259 | Ajo |
| Arroz Cáscara | 1 894 | 50 | 13 | 4 | 11 | 12 | 7 | 40 | 107 | 377 | 636 | 614 | 314 | 62 | 2 150 | Arroz Cáscara |
| Arveja Grano | 4 640 | 252 | 262 | 263 | 164 | 152 | 227 | 442 | 586 | 1 532 | 1 428 | 432 | 155 | 230 | 4 805 | Arveja Grano |
| Avena Forrajera | 4 042 | 98 | 121 | 137 | 127 | 100 | 115 | 74 | 265 | 952 | 1 670 | 653 | 162 | 117 | 3 893 | Avena Forrajera |
| Cebada Forrajera | 793 | 69 | 81 | 104 | 100 | 129 | 122 | 59 | 35 | 158 | 219 | 116 | 49 | 63 | 699 | Cebada Forrajera |
| Cebada Grano | 12 505 | 7 | 0 | 0 | 0 | 0 | 0 | 0 | 11 | 1 409 | 6 309 | 4 556 | 108 | 0 | 12 393 | Cebada Grano |
| Cebolla | 783 | 103 | 98 | 71 | 62 | 70 | 75 | 72 | 97 | 152 | 147 | 109 | 80 | 81 | 738 | Cebolla |
| Col o Repollo | 262 | 35 | 35 | 30 | 37 | 41 | 30 | 32 | 42 | 44 | 43 | 44 | 47 | 42 | 294 | Col o Repollo |
| Espinaca | 319 | 46 | 41 | 42 | 28 | 31 | 33 | 42 | 40 | 38 | 32 | 42 | 47 | 40 | 281 | Espinaca |
| Frejol Grano Seco | 2 879 | 0 | 255 | 325 | 131 | 52 | 37 | 235 | 353 | 571 | 545 | 790 | 350 | 2 | 2 846 | Frejol Grano Seco |
| Haba Grano Seco | 3 983 | 29 | 44 | 51 | 52 | 128 | 105 | 233 | 389 | 2 004 | 1 251 | 175 | 38 | 46 | 4 136 | Haba Grano Seco |
| Jenjibre | 216 | 21 | 14 | 11 | 12 | 11 | 6 | 64 | 42 | 40 | 23 | 6 | 6 | 3 | 184 | Jenjibre |
| Lechuga | 295 | 47 | 33 | 36 | 33 | 27 | 34 | 34 | 44 | 45 | 37 | 48 | 41 | 42 | 291 | Lechuga |
| Linaza | 289 | 0 | 0 | 0 | 0 | 0 | 0 | 0 | 0 | 78 | 201 | 47 | 0 | 0 | 326 | Linaza |
| Maca | 814 | 0 | 0 | 0 | 0 | 0 | 0 | 10 | 41 | 308 | 292 | 174 | 0 | 0 | 825 | Maca |
| Maiz A. Duro | 3 856 | 7 | 214 | 318 | 120 | 100 | 77 | 756 | 1 536 | 1 151 | 243 | 3 | 0 | 9 | 3 698 | Maiz A. Duro |
| Maiz | 14 470 | 0 | 25 | 112 | 0 | 88 | 308 | 1 148 | 3 759 | 5 676 | 3 382 | 688 | 0 | 12 | 14 668 | Maiz |
| Mashua | 1 024 | 0 | 0 | 0 | 0 | 0 | 0 | 19 | 261 | 416 | 269 | 9 | 0 | 0 | 974 | Mashua |
| Oca | 965 | 0 | 0 | 0 | 0 | 0 | 0 | 42 | 235 | 413 | 240 | 8 | 0 | 0 | 938 | Oca |
| Olluco | 2 008 | 0 | 0 | 0 | 55 | 290 | 154 | 561 | 710 | 635 | 127 | 7 | 0 | 0 | 2 040 | Olluco |
| Papa | 17 909 | 9 | 33 | 115 | 482 | 1 121 | 1 594 | 2 376 | 4 174 | 6 962 | 4 763 | 939 | 11 | 21 | 19 246 | Papa |
| Quinua | 1 028 | 0 | 0 | 0 | 0 | 0 | 0 | 0 | 2 | 249 | 559 | 322 | 5 | 0 | 1 137 | Quinua |
| Trigo | 6 368 | 0 | 0 | 0 | 0 | 0 | 0 | 0 | 5 | 1 802 | 3 503 | 937 | 35 | 0 | 6 282 | Trigo |
| Yuca | 4 361 | 60 | 147 | 222 | 140 | 154 | 139 | 781 | 1 379 | 1 153 | 586 | 195 | 39 | 30 | 4 163 | Yuca |
| Zanahoria | 1 877 | 200 | 172 | 149 | 144 | 226 | 260 | 274 | 305 | 286 | 285 | 225 | 193 | 175 | 1 743 | Zanahoria |
| Zapallo | 151 | 0 | 0 | 0 | 0 | 0 | 3 | 42 | 65 | 21 | 5 | 0 | 0 | 0 | 133 | Zapallo |
| Otros Transitorios | 1 370 | 249 | 287 | 227 | 141 | 129 | 125 | 155 | 222 | 241 | 228 | 144 | 122 | 226 | 1 338 | Otros Transitorios |
| PERMANENTES Y SEMI PERMANENTES | 7 196 | 2 156 | 2 305 | 749 | 219 | 176 | 238 | 641 | 862 | 792 | 777 | 1 626 | 1 789 | 2 172 | 8 659 | PERMANENTES Y SEMI PERMANENTES |
| Cacao | 2 131 | 1 289 | 1 547 | 310 | 0 | 0 | 0 | 7 | 48 | 96 | 90 | 325 | 492 | 596 | 1 654 | Cacao |
| Café | 1 810 | 488 | 428 | 187 | 80 | 52 | 14 | 0 | 0 | 29 | 180 | 890 | 930 | 1 193 | 3 222 | Café |
| Naranja | 354 | 119 | 82 | 13 | 0 | 0 | 0 | 0 | 0 | 15 | 21 | 60 | 110 | 124 | 330 | Naranja |
| Papaya | 208 | 0 | 1 | 6 | 4 | 0 | 10 | 28 | 68 | 56 | 15 | 1 | 12 | 10 | 190 | Papaya |
| Piña | 1 108 | 114 | 118 | 122 | 87 | 57 | 84 | 357 | 443 | 349 | 310 | 250 | 106 | 116 | 1 931 | Piña |
| Plátano | 804 | 2 | 47 | 82 | 45 | 63 | 59 | 200 | 288 | 229 | 150 | 65 | 5 | 0 | 937 | Plátano |
| Alfalfa | 174 | 1 | 1 | 1 | 0 | 0 | 24 | 10 | 6 | 0 | 1 | 4 | 0 | 0 | 21 | Alfalfa |
| Pasto Braquearia | 76 | 6 | 4 | 0 | 0 | 0 | 0 | 0 | 0 | 6 | 0 | 5 | 4 | 0 | 15 | Pasto Braquearia |
| Pasto Rye Grass | 107 | 4 | 0 | 1 | 1 | 0 | 19 | 11 | 3 | 0 | 4 | 0 | 0 | 0 | 18 | Pasto Rye Grass |
| Pasto Trebol | 101 | 8 | 0 | 1 | 0 | 0 | 10 | 26 | 2 | 0 | 0 | 5 | 0 | 0 | 33 | Pasto Trebol |
| Otros Perm. y Semi Perm. | 323 | 125 | 77 | 26 | 2 | 4 | 18 | 2 | 4 | 12 | 6 | 21 | 130 | 133 | 308 | Otros Perm. y Semi Perm. |
| TOTAL | 96 519 | 3 449 | 4 180 | 2 966 | 2 058 | 3 037 | 3 689 | 8 141 | 15 578 | 27 570 | 27 883 | 13 000 | 3 591 | 3 373 | 99 136 | TOTAL |
| SEGÚN DESTINO | | | | | | | | | | | | | | | | SEGÚN DESTINO |
| Consumo Humano | 83 374 | 1 479 | 1 748 | 1 871 | 1 630 | 2 656 | 3 308 | 7 196 | 13 681 | 25 178 | 25 476 | 10 994 | 1 954 | 1 395 | 85 874 | Consumo Humano |
| Consumo Industrial | 7 836 | 1 784 | 2 225 | 849 | 200 | 152 | 91 | 763 | 1 586 | 1 276 | 513 | 1 220 | 1 422 | 1 798 | 8 578 | Consumo Industrial |
| Consumo Animal | 5 309 | 186 | 207 | 246 | 228 | 229 | 290 | 182 | 311 | 1 116 | 1 894 | 786 | 215 | 180 | 4 684 | Consumo Animal |

Fuente: Dirección Regional de Agricultura - Junín.
Elaboración: BCRP, Sucursal Huancayo.

ANEXO 3

REGIÓN JUNÍN: SUPERFICIE COSECHADA
(En Hectáreas)

| CULTIVOS | 2 009 | | | | | | | | | | | | 2 010 | | | CULTIVOS | | |
|---------------------------|----------------|----------------|--------------|---------------|---------------|---------------|---------------|--------------|--------------|--------------|--------------|--------------|--------------|----------------|----------------|---------------------------|--------------|---------------|
| | ENE - FEB | FEB | MAR | ABR | MAY | JUN | JUL | AGO | SEP | OCT | NOV | DIC | ENE | FEB | ENE - FEB | | | |
| CONSUMO HUMANO | 57 501 | 53 959 | 7 310 | 11 227 | 16 513 | 23 368 | 12 408 | 3 580 | 1 820 | 1 491 | 1 710 | 2 418 | 3 542 | 54 534 | 58 076 | CONSUMO HUMANO | | |
| Alcachofa | 439 | 439 | 0 | 0 | 0 | 0 | 0 | 0 | 0 | 0 | 0 | 0 | 0 | 439 | 439 | Alcachofa | | |
| Arroz Cáscara | 202 | 173 | 280 | 483 | 539 | 330 | 61 | 11 | 6 | 12 | 10 | 9 | 29 | 109 | 138 | Arroz Cáscara | | |
| Arveja Grano Verde | 815 | 460 | 705 | 665 | 387 | 223 | 280 | 299 | 242 | 162 | 157 | 197 | 351 | 571 | 922 | Arveja Grano Verde | | |
| Cebada Grano | 0 | 0 | 0 | 0 | 756 | 6 589 | 4 479 | 528 | 151 | 0 | 0 | 0 | 0 | 0 | 0 | 0 | Cebada Grano | |
| Cebolla | 182 | 91 | 112 | 132 | 125 | 118 | 99 | 94 | 77 | 64 | 69 | 73 | 69 | 78 | 147 | Cebolla | | |
| Espinaca | 88 | 46 | 55 | 38 | 49 | 46 | 40 | 31 | 38 | 33 | 42 | 37 | 36 | 36 | 72 | Espinaca | | |
| Frejol Grano Seco | 340 | 123 | 182 | 275 | 407 | 421 | 702 | 809 | 187 | 106 | 59 | 163 | 302 | 219 | 521 | Frejol Grano Seco | | |
| Haba Grano Verde | 368 | 230 | 437 | 731 | 313 | 51 | 30 | 44 | 59 | 52 | 77 | 110 | 138 | 254 | 392 | Haba Grano Verde | | |
| Maca | 0 | 0 | 0 | 0 | 10 | 130 | 261 | 280 | 93 | 0 | 0 | 0 | 0 | 0 | 0 | 0 | Maca | |
| Maiz Amiláceo | 0 | 0 | 0 | 268 | 3 475 | 3 773 | 982 | 192 | 0 | 0 | 0 | 0 | 0 | 0 | 0 | 0 | 0 | Maiz Amiláceo |
| Maiz Choclo | 1 169 | 843 | 1 452 | 2 672 | 864 | 48 | 0 | 2 | 18 | 63 | 28 | 65 | 271 | 833 | 1 104 | Maiz Choclo | | |
| Mandarina Tangerina | 3 604 | 3 604 | 0 | 0 | 0 | 0 | 0 | 0 | 0 | 0 | 0 | 0 | 0 | 3 604 | 3 604 | Mandarina Tangerina | | |
| Mashua | 0 | 0 | 13 | 112 | 528 | 348 | 37 | 10 | 0 | 0 | 0 | 0 | 0 | 0 | 0 | 0 | Mashua | |
| Naranja | 11 534 | 11 534 | 0 | 0 | 0 | 0 | 0 | 0 | 0 | 0 | 0 | 0 | 0 | 11 534 | 11 534 | Naranja | | |
| Oca | 0 | 0 | 10 | 129 | 524 | 301 | 27 | 10 | 0 | 0 | 0 | 0 | 0 | 0 | 0 | 0 | Oca | |
| Olluco | 242 | 167 | 266 | 458 | 777 | 631 | 104 | 5 | 0 | 0 | 1 | 24 | 50 | 177 | 227 | Olluco | | |
| Palto | 3 958 | 3 958 | 0 | 0 | 0 | 0 | 0 | 0 | 0 | 0 | 0 | 0 | 0 | 3 958 | 3 958 | Palto | | |
| Papa | 2 975 | 1 704 | 2 787 | 4 099 | 4 399 | 3 475 | 1 684 | 252 | 77 | 106 | 284 | 723 | 1 322 | 2 153 | 3 475 | Papa | | |
| Papaya | 857 | 857 | 0 | 0 | 0 | 0 | 0 | 0 | 0 | 0 | 0 | 0 | 0 | 857 | 857 | Papaya | | |
| Piña | 5 670 | 5 670 | 0 | 0 | 0 | 0 | 0 | 0 | 0 | 0 | 0 | 0 | 0 | 5 670 | 5 670 | Piña | | |
| Plátano | 17 221 | 17 221 | 0 | 0 | 0 | 0 | 0 | 0 | 0 | 0 | 0 | 0 | 0 | 17 221 | 17 221 | Plátano | | |
| Quinua | 0 | 0 | 0 | 0 | 131 | 590 | 246 | 61 | 0 | 0 | 0 | 0 | 0 | 0 | 0 | 0 | Quinua | |
| Tangelo | 3 810 | 3 810 | 0 | 0 | 0 | 0 | 0 | 0 | 0 | 0 | 0 | 0 | 0 | 3 810 | 3 810 | Tangelo | | |
| Trigo | 0 | 0 | 0 | 0 | 440 | 3 382 | 2 429 | 100 | 17 | 0 | 0 | 0 | 0 | 0 | 0 | 0 | Trigo | |
| Yuca | 876 | 426 | 355 | 379 | 380 | 372 | 364 | 339 | 426 | 524 | 588 | 519 | 428 | 424 | 852 | Yuca | | |
| Zanahoria | 558 | 306 | 344 | 289 | 278 | 247 | 220 | 200 | 160 | 144 | 179 | 235 | 265 | 277 | 542 | Zanahoria | | |
| Otros Consumo Humano | 2 593 | 2 297 | 312 | 498 | 2 132 | 2 293 | 364 | 313 | 270 | 225 | 216 | 263 | 281 | 2 310 | 2 591 | Otros C. Humano | | |
| CONSUMO INDUSTRIAL | 97 667 | 97 131 | 1 141 | 929 | 274 | 70 | 29 | 234 | 333 | 128 | 112 | 106 | 469 | 97 043 | 97 512 | CONSUMO INDUSTRIAL | | |
| Achiote | 305 | 305 | 0 | 0 | 0 | 0 | 0 | 0 | 0 | 0 | 0 | 0 | 0 | 305 | 305 | Achiote | | |
| Algodón | 0 | 0 | 0 | 0 | 0 | 0 | 0 | 0 | 0 | 0 | 0 | 0 | 0 | 0 | 0 | 0 | Algodón | |
| Cacao | 8 202 | 8 202 | 0 | 0 | 0 | 0 | 0 | 0 | 0 | 0 | 0 | 0 | 0 | 8 202 | 8 202 | Cacao | | |
| Café | 87 677 | 87 677 | 0 | 0 | 0 | 0 | 0 | 0 | 0 | 0 | 0 | 0 | 0 | 87 677 | 87 677 | Café | | |
| Maiz A. Duro | 1 465 | 947 | 1 141 | 929 | 274 | 70 | 29 | 194 | 304 | 127 | 112 | 106 | 467 | 859 | 1 326 | Maiz A. Duro | | |
| Soya | 18 | 0 | 0 | 0 | 0 | 0 | 0 | 40 | 29 | 1 | 0 | 0 | 2 | 0 | 2 | Soya | | |
| Tabaco | 0 | 0 | 0 | 0 | 0 | 0 | 0 | 0 | 0 | 0 | 0 | 0 | 0 | 0 | 0 | 0 | Tabaco | |
| CONSUMO ANIMAL | 19 350 | 19 195 | 570 | 1 388 | 1 450 | 863 | 248 | 204 | 263 | 266 | 209 | 188 | 122 | 19 260 | 19 382 | CONSUMO ANIMAL | | |
| Alfalfa | 2 307 | 2 307 | 0 | 0 | 0 | 0 | 0 | 0 | 0 | 0 | 0 | 0 | 0 | 2 307 | 2 307 | Alfalfa | | |
| Avena Forrajera | 190 | 108 | 496 | 1 195 | 1 252 | 729 | 173 | 119 | 136 | 121 | 107 | 105 | 69 | 184 | 253 | Avena Forrajera | | |
| Cebada Forrajera | 122 | 49 | 74 | 193 | 198 | 134 | 75 | 85 | 127 | 145 | 102 | 83 | 53 | 38 | 91 | Cebada Forrajera | | |
| Dactiles | 1 214 | 1 214 | 0 | 0 | 0 | 0 | 0 | 0 | 0 | 0 | 0 | 0 | 0 | 1 214 | 1 214 | Dactiles | | |
| Kudzu | 608 | 608 | 0 | 0 | 0 | 0 | 0 | 0 | 0 | 0 | 0 | 0 | 0 | 608 | 608 | Kudzu | | |
| Pasto Braquearia | 4 657 | 4 657 | 0 | 0 | 0 | 0 | 0 | 0 | 0 | 0 | 0 | 0 | 0 | 4 657 | 4 657 | Braquearia | | |
| Pasto Elefante | 4 008 | 4 008 | 0 | 0 | 0 | 0 | 0 | 0 | 0 | 0 | 0 | 0 | 0 | 4 008 | 4 008 | Pasto Elefante | | |
| Rye Grass | 4 755 | 4 755 | 0 | 0 | 0 | 0 | 0 | 0 | 0 | 0 | 0 | 0 | 0 | 4 755 | 4 755 | Rye Grass | | |
| Trebol | 1 489 | 1 489 | 0 | 0 | 0 | 0 | 0 | 0 | 0 | 0 | 0 | 0 | 0 | 1 489 | 1 489 | Trebol | | |
| TOTAL | 174 518 | 170 285 | 9 021 | 13 544 | 18 237 | 24 301 | 12 685 | 4 018 | 2 416 | 1 885 | 2 031 | 2 712 | 4 133 | 170 837 | 174 970 | TOTAL | | |

Fuente: Dirección Regional de Agricultura - Junín.
Elaboración: BCRP, Sucursal Huancayo.

ANEXO 4

JUNÍN: PRODUCCIÓN MINERA METÁLICA
Contenido Fino

| Producción Metálica Concentración | 2 009 | | | | | | | | | | | | 2 010 | | | Producción Metálica Concentración |
|--------------------------------------|-----------|--------|--------|--------|--------|--------|--------|--------|---------|--------|---------|---------|--------|--------|-----------|--------------------------------------|
| | ENE - FEB | FEB | MAR | ABR | MAY | JUN | JUL | AGO | SET | OCT | NOV | DIC | ENE | FEB | ENE - FEB | |
| COBRE (TMF) | 1 969 | 907 | 1 085 | 717 | 1 035 | 999 | 972 | 997 | 1 028 | 1 017 | 950 | 917 | 1 004 | 978 | 1 982 | COBRE (TMF) |
| PLOMO (TMF) | 6 723 | 3 218 | 3 128 | 2 984 | 3 047 | 2 729 | 3 268 | 2 908 | 2 850 | 3 220 | 2 659 | 2 693 | 2 976 | 2 711 | 5 687 | PLOMO (TMF) |
| ZINC (TMF) | 42 751 | 19 992 | 22 446 | 19 282 | 20 476 | 20 610 | 20 741 | 21 371 | 21 997 | 21 199 | 19 704 | 20 017 | 20 861 | 19 983 | 40 844 | ZINC (TMF) |
| PLATA (Kg.f) | 88 449 | 42 448 | 42 442 | 39 595 | 45 262 | 38 835 | 47 676 | 48 175 | 43 105 | 48 004 | 42 956 | 42 870 | 46 497 | 39 391 | 85 887 | PLATA (Lg.f) |
| ORO (Grm.f) | 157 260 | 68 981 | 72 965 | 59 370 | 86 151 | 75 816 | 78 969 | 99 271 | 125 307 | 82 169 | 108 459 | 109 665 | 70 482 | 70 427 | 140 909 | ORO (Grm.f) |

Fuente: DGM/DPDM / Estadística Minera.
Elaboración: BCRP, Sucursal Huancayo.

ANEXO 5

JUNÍN: PRODUCCIÓN MANUFACTURERA
(Índice 1994 = 100)

| DESCRIPCIÓN | 2 009 | | | | | | | | | | | | 2 010 | | DESCRIPCIÓN | |
|------------------------------------|--------------|--------------|--------------|--------------|--------------|--------------|--------------|--------------|--------------|--------------|--------------|--------------|--------------|------------------------------------|-------------|--------------------------------|
| | FEB | MAR | ABR | MAY | JUN | JUL | AGO | SET | OCT | NOV | DIC | ENE | FEB | | | |
| I. MANUFACTURA PRIMARIA | 101,1 | 80,9 | 27,4 | 52,0 | 0,3 | 0,0 | 0,0 | 0,0 | 0,0 | 0,0 | 0,0 | 0,0 | 0,0 | 0,0 | 0,0 | I. MANUFACTURA PRIMARIA |
| Refinación de metales | 101,1 | 80,9 | 27,4 | 52,0 | 0,3 | 0,0 | 0,0 | 0,0 | 0,0 | 0,0 | 0,0 | 0,0 | 0,0 | 0,0 | 0,0 | Refinación de metales |
| Cobre refinado | 109,3 | 75,1 | 50,4 | 69,8 | 0,0 | 0,0 | 0,0 | 0,0 | 0,0 | 0,0 | 0,0 | 0,0 | 0,0 | 0,0 | 0,0 | Cobre refinado |
| Plomo refinado | 119,5 | 53,8 | 0,0 | 44,7 | 0,0 | 0,0 | 0,0 | 0,0 | 0,0 | 0,0 | 0,0 | 0,0 | 0,0 | 0,0 | 0,0 | Plomo refinado |
| Zinc refinado | 60,6 | 14,6 | 0,0 | 28,0 | 0,0 | 0,0 | 0,0 | 0,0 | 0,0 | 0,0 | 0,0 | 0,0 | 0,0 | 0,0 | 0,0 | Zinc refinado |
| Plata refinada | 158,5 | 168,1 | 30,8 | 64,3 | 0,0 | 0,0 | 0,0 | 0,0 | 0,0 | 0,0 | 0,0 | 0,0 | 0,0 | 0,0 | 0,0 | Plata refinada |
| Zinc en polvo | 57,5 | 53,4 | 65,8 | 61,7 | 2,1 | 0,0 | 0,0 | 0,0 | 0,0 | 0,0 | 0,0 | 0,0 | 0,0 | 0,0 | 0,0 | Zinc en polvo |
| Trióxido de arsénico | 124,6 | 121,1 | 138,4 | 138,4 | 3,5 | 0,0 | 0,0 | 0,0 | 0,0 | 0,0 | 0,0 | 0,0 | 0,0 | 0,0 | 0,0 | Trióxido de arsénico |
| Bismuto | 103,2 | 103,2 | 130,7 | 96,3 | 6,9 | 0,0 | 0,0 | 0,0 | 0,0 | 0,0 | 0,0 | 0,0 | 0,0 | 0,0 | 0,0 | Bismuto |
| Otros 1/ | 23,6 | 34,8 | 19,8 | 26,8 | 0,8 | 0,0 | 0,0 | 0,0 | 0,0 | 0,0 | 0,0 | 0,0 | 0,0 | 0,0 | 0,0 | Otros 1/ |
| II. MANUFACTURA NO PRIMARIA | 153,7 | 156,2 | 150,4 | 160,7 | 158,0 | 171,1 | 180,4 | 191,3 | 192,9 | 188,7 | 185,4 | 167,9 | 163,0 | II. MANUFACTURA NO PRIMARIA | | |
| A. Alimentos | 173,5 | 210,0 | 177,7 | 187,8 | 201,2 | 214,2 | 242,7 | 221,9 | 186,8 | 233,0 | 157,7 | 205,2 | 244,0 | A. Alimentos | | |
| Condimentos | 158,0 | 209,3 | 160,0 | 171,2 | 204,3 | 208,2 | 235,5 | 212,8 | 176,4 | 236,5 | 176,2 | 197,2 | 234,1 | Condimentos | | |
| Galletas | 254,9 | 213,3 | 270,8 | 274,7 | 184,7 | 245,9 | 280,2 | 269,1 | 241,4 | 214,3 | 60,3 | 247,0 | 295,8 | Galletas | | |
| B. Textiles | 154,3 | 149,4 | 179,3 | 162,9 | 151,6 | 158,3 | 103,5 | 169,2 | 181,1 | 121,3 | 134,4 | 140,4 | 159,1 | B. Textiles | | |
| Telas cardadas | 146,4 | 129,3 | 114,1 | 141,4 | 103,2 | 93,8 | 78,1 | 117,2 | 133,5 | 67,9 | 79,6 | 77,1 | 109,8 | Telas cardadas | | |
| Frazadas | 133,5 | 155,0 | 238,2 | 146,3 | 170,3 | 189,6 | 92,3 | 180,0 | 179,1 | 157,6 | 184,7 | 194,5 | 151,2 | Frazadas | | |
| Pañolones | 207,3 | 193,6 | 259,6 | 245,6 | 250,4 | 279,5 | 188,1 | 289,7 | 309,9 | 205,6 | 200,4 | 222,9 | 301,5 | Pañolones | | |
| C. Productos Químicos | 199,1 | 73,9 | 53,4 | 118,7 | 9,5 | 6,2 | 6,0 | 8,2 | 5,3 | 8,0 | 4,7 | 5,1 | 11,2 | C. Productos Químicos | | |
| Plásticos | 224,4 | 291,5 | 303,9 | 307,9 | 371,6 | 253,3 | 243,3 | 333,4 | 213,6 | 325,3 | 192,0 | 208,0 | 455,2 | Plásticos | | |
| Acido sulfúrico | 416,2 | 148,8 | 98,1 | 281,6 | 0,0 | 0,0 | 0,0 | 0,0 | 0,0 | 0,0 | 0,0 | 0,0 | 0,0 | Acido sulfúrico | | |
| Sulfato de cobre | 83,8 | 27,4 | 20,9 | 27,4 | 0,6 | 0,0 | 0,0 | 0,0 | 0,0 | 0,0 | 0,0 | 0,0 | 0,0 | Sulfato de cobre | | |
| Sulfato de zinc | 407,6 | 124,1 | 88,6 | 194,9 | 0,0 | 0,0 | 0,0 | 0,0 | 0,0 | 0,0 | 0,0 | 0,0 | 0,0 | Sulfato de zinc | | |
| Otros 2/ | 0,0 | 0,0 | 0,0 | 0,0 | 0,0 | 0,0 | 0,0 | 0,0 | 0,0 | 0,0 | 0,0 | 0,0 | 0,0 | Otros 2/ | | |
| D. Minerales No Metálicos | 149,0 | 163,2 | 156,3 | 163,8 | 171,4 | 186,5 | 201,8 | 209,5 | 211,5 | 210,2 | 207,2 | 184,5 | 175,5 | D. Minerales No Metálicos | | |
| Cemento | 149,0 | 163,2 | 156,3 | 163,8 | 171,4 | 186,5 | 201,8 | 209,5 | 211,5 | 210,2 | 207,2 | 184,5 | 175,5 | Cemento | | |
| TOTAL | 109,2 | 92,5 | 46,3 | 68,7 | 24,5 | 26,3 | 27,8 | 29,4 | 29,7 | 29,0 | 28,5 | 25,8 | 25,1 | TOTAL | | |

1/ Oro, Selenio, Teluro, Arsénico, Antimonio, entre otros.

2/ Oleum 105,62%.

Fuente: Empresas Industriales.

Elaboración: BCRP, Sucursal Huancayo.

ANEXO 6

JUNÍN: PRODUCCIÓN MANUFACTURERA
(Variación Porcentual Real 1/)

| DESCRIPCIÓN | 2 009 | | | | | | | | | | | | 2 010 | | | DESCRIPCIÓN | |
|------------------------------------|-------------|--------------|--------------|--------------|--------------|--------------|---------------|---------------|---------------|---------------|---------------|---------------|---------------|---------------|---------------|------------------------------------|--------------------------------|
| | ENE - FEB | FEB | MAR | ABR | MAY | JUN | JUL | AGO | SET | OCT | NOV | DIC | ENE | FEB | ENE - FEB | | |
| I. MANUFACTURA PRIMARIA | -1,9 | -6,3 | -34,9 | -68,4 | -57,2 | -99,8 | -100,0 | -100,0 | -100,0 | -100,0 | -100,0 | -100,0 | -100,0 | -100,0 | -100,0 | -100,0 | I. MANUFACTURA PRIMARIA |
| Refinación de metales | -1,9 | -6,3 | -34,9 | -68,4 | -57,2 | -99,8 | -100,0 | -100,0 | -100,0 | -100,0 | -100,0 | -100,0 | -100,0 | -100,0 | -100,0 | -100,0 | Refinación de metales |
| Cobre refinado | -3,2 | -3,7 | -44,5 | -42,2 | -44,0 | -100,0 | -100,0 | -100,0 | -100,0 | -100,0 | -100,0 | -100,0 | -100,0 | -100,0 | -100,0 | -100,0 | Cobre refinado |
| Plomo refinado | -5,8 | -12,1 | -62,4 | -100,0 | -68,1 | -100,0 | -100,0 | -100,0 | -100,0 | -100,0 | -100,0 | -100,0 | -100,0 | -100,0 | -100,0 | -100,0 | Plomo refinado |
| Zinc refinado | 3,6 | 0,8 | -77,6 | -100,0 | -63,2 | -100,0 | -100,0 | -100,0 | -100,0 | -100,0 | -100,0 | -100,0 | -100,0 | -100,0 | -100,0 | -100,0 | Zinc refinado |
| Plata refinada | 1,8 | -2,5 | -13,9 | -77,8 | -65,4 | -100,0 | -100,0 | -100,0 | -100,0 | -100,0 | -100,0 | -100,0 | -100,0 | -100,0 | -100,0 | -100,0 | Plata refinada |
| Zinc en polvo | -25,0 | -43,0 | -52,1 | -38,5 | -42,3 | -98,0 | -100,0 | -100,0 | -100,0 | -100,0 | -100,0 | -100,0 | -100,0 | -100,0 | -100,0 | -100,0 | Zinc en polvo |
| Trióxido de arsénico | -33,9 | -55,0 | -49,7 | -50,0 | -50,0 | -98,8 | -100,0 | -100,0 | -100,0 | -100,0 | -100,0 | -100,0 | -100,0 | -100,0 | -100,0 | -100,0 | Trióxido de arsénico |
| Bismuto | 4,6 | -21,2 | -25,3 | 5,6 | -26,3 | -94,4 | -100,0 | -100,0 | -100,0 | -100,0 | -100,0 | -100,0 | -100,0 | -100,0 | -100,0 | -100,0 | Bismuto |
| Otros 2/ | -13,3 | -20,2 | 6,6 | -44,7 | -31,8 | -98,1 | -100,0 | -100,0 | -100,0 | -100,0 | -100,0 | -100,0 | -100,0 | -100,0 | -100,0 | -100,0 | Otros 1/ |
| II. MANUFACTURA NO PRIMARIA | -2,0 | -8,9 | -10,5 | -5,8 | -8,9 | -2,8 | 3,3 | 3,1 | 2,3 | 1,3 | 8,8 | -0,2 | -3,1 | 6,0 | 1,2 | II. MANUFACTURA NO PRIMARIA | |
| A. Alimentos | 13,8 | 5,5 | 25,0 | -25,8 | -1,4 | -6,6 | 8,6 | 5,6 | 36,6 | -14,9 | 25,5 | -7,0 | -7,8 | 40,6 | 13,4 | A. Alimentos | |
| Condimentos | 10,7 | 7,8 | 49,8 | -25,3 | 11,8 | 2,7 | 11,6 | 6,9 | 29,7 | -18,6 | 26,1 | 12,0 | -9,6 | 48,2 | 14,7 | Condimentos | |
| Galletas | 27,7 | -1,4 | -32,5 | -27,4 | -28,7 | -38,8 | -3,0 | 0,5 | 75,3 | 2,9 | 22,5 | -74,2 | 0,5 | 16,0 | 8,4 | Galletas | |
| B. Textiles | 3,9 | -0,5 | 1,7 | 22,1 | 0,3 | -2,2 | 5,9 | -44,5 | 4,8 | 9,1 | -19,5 | 2,0 | -15,4 | 3,1 | -6,5 | B. Textiles | |
| Telas cardadas | 11,1 | 1,2 | 22,0 | 7,7 | 15,3 | -14,6 | -20,6 | -40,4 | -1,6 | 41,6 | -40,5 | -19,6 | -53,7 | -25,0 | -40,3 | Telas cardadas | |
| Frazadas | -11,9 | 3,7 | -8,7 | 40,4 | -27,3 | -4,0 | 18,0 | -65,2 | 2,9 | -32,7 | -21,4 | 14,3 | 38,7 | 13,3 | 26,3 | Frazadas | |
| Mantas (pañolones) | 10,2 | -7,0 | -11,8 | 18,3 | 18,7 | 19,2 | 30,4 | -10,4 | 14,7 | 55,0 | 21,2 | 16,7 | 9,2 | 45,4 | 27,5 | Mantas (pañolones) | |
| C. Productos Químicos | 55,8 | 56,0 | -42,9 | -41,3 | 14,0 | -90,7 | -94,1 | -94,6 | -92,7 | -95,8 | -93,1 | -97,7 | -97,6 | -94,4 | -96,0 | C. Productos Químicos | |
| Plásticos | -42,1 | -43,1 | 24,0 | 1,0 | -10,1 | -14,5 | 13,6 | 34,3 | 84,0 | -12,3 | 17,6 | 13,7 | 22,1 | 102,9 | 68,0 | Plásticos | |
| Acido sulfúrico | 159,8 | 169,8 | -7,1 | -12,9 | 108,3 | -100,0 | -100,0 | -100,0 | -100,0 | -100,0 | -100,0 | -100,0 | -100,0 | -100,0 | -100,0 | Acido sulfúrico | |
| Sulfato de cobre | -10,1 | -12,6 | -72,6 | -67,5 | -63,0 | -99,1 | -100,0 | -100,0 | -100,0 | -100,0 | -100,0 | -100,0 | -100,0 | -100,0 | -100,0 | Sulfato de cobre | |
| Sulfato de zinc | 8,4 | 8,5 | -69,7 | -68,6 | -31,3 | -100,0 | -100,0 | -100,0 | -100,0 | -100,0 | -100,0 | -100,0 | -100,0 | -100,0 | -100,0 | Sulfato de zinc | |
| Otros 3/ | - | - | - | - | - | - | - | - | - | - | - | - | - | - | - | Otros 2/ | |
| D. Minerales No Metálicos | -7,0 | -14,3 | -10,0 | -5,4 | -11,0 | 2,2 | 8,5 | 12,8 | 6,6 | 6,8 | 16,5 | 9,6 | 9,1 | 17,8 | 13,2 | D. Minerales No Metálicos | |
| Cemento | -7,0 | -14,3 | -10,0 | -5,4 | -11,0 | 2,2 | 8,5 | 12,8 | 6,6 | 6,8 | 16,5 | 9,6 | 9,1 | 17,8 | 13,2 | Cemento | |
| TOTAL | -1,9 | -6,9 | -30,0 | -52,7 | -47,1 | -80,7 | -79,7 | -78,9 | -77,7 | -76,5 | -76,3 | -78,6 | -80,0 | -77,0 | -78,6 | TOTAL | |

1/ Respecto a similar mes o periodo del año anterior.

2/ Oro, Selenio, Teluro, Arsénico, Antimonio, entre otros.

3/ Oleum 105,62%.

Fuente: Empresas Industriales.

Elaboración: BCRP, Sucursal Huancayo.

ANEXO 7

PRODUCCIÓN DE MINERALES REFINADOS POR PRODUCTO Y EMPRESA
Contenido fino

| | 2 009 | | | | | | | | | | | | 2 010 | | | |
|---------------------|----------------|---------------|----------------|---------------|----------------|---------------|---------------|---------------|---------------|---------------|---------------|---------------|---------------|---------------|---------------|---------------------|
| | ENE - FEB | FEB | MAR | ABR | MAY | JUN | JUL | AGO | SET | OCT | NOV | DIC | ENE | FEB | ENE - FEB | |
| COBRE (TMF) | 104 470 | 48 983 | 54 600 | 46 027 | 54 786 | 57 383 | 39 773 | 40 916 | 42 052 | 38 657 | 52 192 | 55 551 | 49 322 | 47 359 | 96 681 | COBRE (TMF) |
| Doe Run Perú | 8 441 | 4 045 | 2 780 | 1 864 | 2 583 | 0 | 0 | 0 | 0 | 0 | 0 | 0 | 0 | 0 | 0 | Doe Run Perú |
| Southern Perú | 95 929 | 44 883 | 51 751 | 44 007 | 52 033 | 57 312 | 39 705 | 40 788 | 41 981 | 38 560 | 52 070 | 55 462 | 49 268 | 47 262 | 96 530 | Southern Perú |
| Votorantim Metais | 100 | 56 | 69 | 155 | 169 | 71 | 68 | 128 | 71 | 97 | 122 | 89 | 54 | 98 | 151 | Votorantim Metais |
| PLOMO (TMF) | 18 807 | 8 829 | 3 975 | 0 | 3 300 | 0 | 0 | 0 | 0 | 0 | 0 | 0 | 0 | 0 | 0 | PLOMO (TMF) |
| Doe Run Perú | 18 807 | 8 829 | 3 975 | 0 | 3 300 | 0 | 0 | 0 | 0 | 0 | 0 | 0 | 0 | 0 | 0 | Doe Run Perú |
| ZINC (TMF) | 31 704 | 15 763 | 13 353 | 12 755 | 14 443 | 11 273 | 3 938 | 13 623 | 13 229 | 13 679 | 9 171 | 12 328 | 9 295 | 10 926 | 20 220 | ZINC (TMF) |
| Doe Run Perú | 7 361 | 3 429 | 829 | 0 | 1 583 | 0 | 0 | 0 | 0 | 0 | 0 | 0 | 0 | 0 | 0 | Doe Run Perú |
| Votorantim Metais | 24 343 | 12 333 | 12 524 | 12 755 | 12 859 | 11 273 | 3 938 | 13 623 | 13 229 | 13 679 | 9 171 | 12 328 | 9 295 | 10 926 | 20 220 | Votorantim Metais |
| CADMIO (TMF) | 50 | 25 | 29 | 29 | 27 | 25 | 14 | 25 | 30 | 31 | 15 | 14 | 12 | 7 | 19 | CADMIO (TMF) |
| Doe Run Perú | 0 | 0 | 0 | 0 | 0 | 0 | 0 | 0 | 0 | 0 | 0 | 0 | 0 | 0 | 0 | Doe Run Perú |
| Votorantim Metais | 50 | 25 | 29 | 29 | 27 | 25 | 14 | 25 | 30 | 31 | 15 | 14 | 12 | 7 | 19 | Votorantim Metais |
| ESTAÑO (TMF) | 6 128 | 2 694 | 3 351 | 3 025 | 3 079 | 2 923 | 3 014 | 2 573 | 2 537 | 2 684 | 2 350 | 2 726 | 3 259 | 2 751 | 6 010 | ESTAÑO (TMF) |
| Minsur | 6 128 | 2 694 | 3 351 | 3 025 | 3 079 | 2 923 | 3 014 | 2 573 | 2 537 | 2 684 | 2 350 | 2 726 | 3 259 | 2 751 | 6 010 | Minsur |
| PLATA (Kg.f) | 195 014 | 88 522 | 92 238 | 24 364 | 42 077 | 26 985 | 7 912 | 10 599 | 11 601 | 11 752 | 10 359 | 11 678 | 10 851 | 10 024 | 20 875 | PLATA (Kg.f) |
| Doe Run Perú | 173 652 | 77 492 | 82 151 | 15 038 | 31 417 | 17 128 | 0 | 0 | 0 | 0 | 0 | 0 | 0 | 0 | 0 | Doe Run Perú |
| Laytaruma | 0 | 0 | 0 | 0 | 0 | 0 | 0 | 0 | 0 | 0 | 0 | 0 | 0 | 0 | 0 | Laytaruma |
| Southern Perú | 17 399 | 8 700 | 8 300 | 7 800 | 8 399 | 8 700 | 6 800 | 8 449 | 8 799 | 8 799 | 8 849 | 9 400 | 8 999 | 7 499 | 16 499 | Southern Perú |
| Votorantim Metais | 3 963 | 2 330 | 1 787 | 1 526 | 2 261 | 1 157 | 1 113 | 2 150 | 2 801 | 2 953 | 1 509 | 2 278 | 1 852 | 2 525 | 4 376 | Votorantim Metais |
| ORO (Grs.f) | 214 522 | 92 391 | 141 963 | 87 463 | 118 405 | 28 896 | 29 170 | 38 550 | 41 832 | 35 056 | 44 083 | 31 069 | 34 300 | 30 587 | 64 887 | ORO (Grs.f) |
| Doe Run Perú | 189 620 | 79 840 | 129 740 | 59 880 | 89 820 | 0 | 0 | 0 | 0 | 0 | 0 | 0 | 0 | 0 | 0 | Doe Run Perú |
| Laytaruma | 0 | 0 | 0 | 0 | 0 | 0 | 0 | 0 | 0 | 0 | 0 | 0 | 0 | 0 | 0 | Laytaruma |
| Southern Perú | 24 902 | 12 551 | 12 223 | 27 583 | 28 585 | 28 896 | 29 170 | 38 550 | 41 832 | 35 056 | 44 083 | 31 069 | 34 300 | 30 587 | 64 887 | Southern Perú |

Fuente: Ministerio de Energía y Minas

Elaboración: BCRP, Sucursal Huancayo.

ANEXO 8

JUNÍN: PRODUCCIÓN DE ENERGÍA ELÉCTRICA
(EN MW.h)

| EMPRESA GENERADORA | 2 009 | | | | | | | | | | | | 2 010 | | | EMPRESA GENERADORA |
|----------------------|----------------|----------------|----------------|----------------|----------------|----------------|----------------|----------------|----------------|----------------|----------------|----------------|----------------|----------------|----------------|----------------------|
| | ENE - FEB | FEB | MAR | ABR | MAY | JUN | JUL | AGO | SET | OCT | NOV | DIC | ENE | FEB | ENE - FEB | |
| EDEGEL | 255 113 | 119 183 | 135 393 | 120 492 | 110 060 | 60 885 | 63 478 | 50 959 | 42 678 | 60 541 | 87 665 | 132 295 | 126 809 | 116 305 | 243 114 | EDEGEL |
| C.H. CHIMAY | 204 734 | 95 417 | 107 611 | 99 068 | 83 308 | 45 559 | 49 768 | 39 966 | 36 147 | 50 641 | 72 208 | 107 074 | 99 617 | 94 657 | 194 274 | C.H. CHIMAY |
| C.H. YANANGO | 50 379 | 23 766 | 27 782 | 21 424 | 26 752 | 15 327 | 13 710 | 10 993 | 6 531 | 9 900 | 15 458 | 25 221 | 27 192 | 21 648 | 48 840 | C.H. YANANGO |
| ELECTRO ANDES | 189 065 | 98 706 | 106 116 | 99 857 | 88 794 | 87 545 | 93 835 | 93 022 | 99 163 | 97 546 | 82 485 | 96 711 | 107 804 | 94 669 | 202 473 | ELECTRO ANDES |
| C.H. MALPASO | 38 463 | 25 156 | 31 382 | 24 598 | 9 484 | 11 990 | 14 764 | 15 286 | 20 619 | 19 831 | 20 659 | 28 214 | 31 045 | 30 419 | 61 464 | C.H. MALPASO |
| C.H. OROYA | 9 597 | 4 597 | 5 083 | 5 334 | 5 648 | 5 546 | 6 324 | 6 440 | 6 292 | 6 437 | 4 839 | 5 454 | 6 190 | 4 853 | 11 043 | C.H. OROYA |
| C.H. PACHACHACA | 5 453 | 2 967 | 4 279 | 5 677 | 3 191 | 3 620 | 5 033 | 5 167 | 5 099 | 4 857 | 2 735 | 2 262 | 2 486 | 5 150 | 7 636 | C.H. PACHACHACA |
| C.H. YAUPI | 135 552 | 65 986 | 65 372 | 64 248 | 70 471 | 66 389 | 67 713 | 66 129 | 67 154 | 66 420 | 54 251 | 60 781 | 68 084 | 54 247 | 122 330 | C.H. YAUPI |
| ELECTROCENTRO | 9 448 | 4 620 | 6 133 | 5 745 | 5 002 | 4 866 | 4 856 | 4 716 | 4 210 | 3 991 | 4 331 | 5 446 | 4 891 | 4 978 | 9 869 | ELECTROCENTRO |
| C.H. CHALHUAMAYO | 2 335 | 957 | 1 273 | 1 319 | 1 425 | 1 479 | 1 515 | 1 599 | 1 588 | 1 657 | 1 556 | 1 539 | 1 466 | 1 291 | 2 757 | C.H. CHALHUAMAYO |
| C.H. CHAMISERÍA | 217 | 39 | | | | | 50 | 79 | 86 | 98 | 84 | 175 | 173 | 148 | 320 | C.H. CHAMISERÍA |
| C.H. CHANCHAMAYO | 562 | 292 | 343 | 332 | 330 | 297 | 308 | 213 | 200 | 173 | 180 | 293 | 163 | 125 | 288 | C.H. CHANCHAMAYO |
| C.H. CONCEPCIÓN | 225 | 207 | 243 | 174 | 50 | 45 | 108 | 62 | 30 | 58 | 110 | 17 | 71 | 157 | 228 | C.H. CONCEPCIÓN |
| C.H. INGENIO | 1 851 | 871 | 969 | 950 | 962 | 784 | 633 | 521 | 439 | 446 | 558 | 738 | 712 | 744 | 1 456 | C.H. INGENIO |
| C.H. MACHU | 1 058 | 549 | 662 | 632 | 597 | 372 | 556 | 642 | 553 | 354 | 466 | 656 | 642 | 590 | 1 232 | C.H. MACHU |
| C.H. PACCHA | 155 | 75 | 85 | 77 | 68 | 73 | 76 | 72 | 70 | 72 | 71 | 58 | 72 | 59 | 131 | C.H. PACCHA |
| C.H. PICHANAKI | 633 | 304 | 311 | 296 | 310 | 305 | 311 | 315 | 269 | 259 | 240 | 250 | 235 | 138 | 374 | C.H. PICHANAKI |
| C.H. SAN BALVÍN | 222 | 95 | 137 | 162 | 162 | 165 | 154 | 137 | 127 | 129 | 160 | 116 | 85 | 54 | 139 | C.H. SAN BALVÍN |
| C.H. SICAYA HUARISCA | 2 177 | 1 218 | 2 108 | 1 800 | 1 098 | 1 345 | 1 126 | 1 041 | 815 | 707 | 877 | 1 579 | 1 254 | 1 648 | 2 902 | C.H. SICAYA HUARISCA |
| C.T. SATIPO | 12 | 12 | 3 | 2 | 0 | | 16 | 35 | 33 | 39 | 31 | 26 | 17 | 24 | 42 | C.T. SATIPO |
| TOTAL | 453 626 | 222 509 | 247 641 | 226 094 | 203 857 | 153 296 | 162 169 | 148 698 | 146 051 | 162 078 | 174 482 | 234 452 | 239 504 | 215 952 | 455 456 | TOTAL |

C.H. Central Hidráulica.

C.T. Central Térmica.

Fuente: OSINERGMIN

Elaboración: BCRP, Sucursal Huancayo.

ANEXO 9

JUNÍN: INDICADORES DE OCUPABILIDAD EN ESTABLECIMIENTOS DE HOSPEDAJE COLECTIVO - TODAS LAS CATEGORÍAS

| Indicadores | 2009 | | | | | | | | | | | | 2010 | | | Indicadores |
|-----------------------------------------------|----------------|---------------|---------------|---------------|---------------|---------------|----------------|---------------|---------------|---------------|---------------|---------------|---------------|---------------|----------------|-----------------------------------------------|
| | ENE - FEB | FEB | MAR | ABR | MAY | JUN | JUL | AGO | SET | OCT | NOV | DIC | ENE | FEB | ENE - FEB | |
| Total de Arribos | 112 389 | 56 393 | 59 486 | 66 728 | 71 839 | 62 083 | 82 215 | 74 697 | 68 449 | 79 404 | 77 840 | 72 758 | 63 484 | 60 869 | 124 354 | Total de Arribos |
| Nacionales | 111 400 | 55 988 | 58 949 | 66 018 | 71 016 | 60 961 | 81 337 | 73 879 | 67 719 | 78 478 | 77 346 | 72 368 | 62 887 | 60 447 | 123 334 | Nacionales |
| Extranjeros | 989 | 405 | 537 | 710 | 823 | 1 122 | 878 | 818 | 730 | 926 | 494 | 390 | 597 | 423 | 1 020 | Extranjeros |
| Total de Pernoctaciones | 138 525 | 68 143 | 73 824 | 85 112 | 88 784 | 76 782 | 102 378 | 91 009 | 84 450 | 96 245 | 91 922 | 86 124 | 76 802 | 74 360 | 151 162 | Total de Pernoctaciones |
| Nacionales | 137 063 | 67 532 | 72 881 | 83 816 | 87 236 | 74 499 | 100 786 | 89 474 | 83 161 | 94 778 | 91 182 | 85 523 | 75 828 | 73 649 | 149 477 | Nacionales |
| Extranjeros | 1 462 | 611 | 943 | 1 296 | 1 548 | 2 283 | 1 592 | 1 535 | 1 289 | 1 467 | 740 | 601 | 974 | 711 | 1 685 | Extranjeros |
| Permanencia Promedio (días) | 1,3 | 1,2 | 1,2 | 1,3 | 1,2 | 1,2 | 1,2 | 1,2 | 1,2 | 1,2 | 1,2 | 1,2 | 1,2 | 1,2 | 1,2 | Permanencia Promedio (días) |
| Nacionales | 1,2 | 1,2 | 1,2 | 1,3 | 1,2 | 1,2 | 1,2 | 1,2 | 1,2 | 1,2 | 1,2 | 1,2 | 1,2 | 1,2 | 1,2 | Nacionales |
| Extranjeros | 1,4 | 1,5 | 1,8 | 1,8 | 1,9 | 2,0 | 1,8 | 1,9 | 1,8 | 1,5 | 1,5 | 1,5 | 1,7 | 1,7 | 1,7 | Extranjeros |
| Oferta Promedio | | | | | | | | | | | | | | | | Oferta Promedio |
| Número de establecimiento | 588 | 595 | 604 | 610 | 617 | 624 | 626 | 629 | 632 | 633 | 633 | 632 | 639 | 642 | 641 | Número de establecimiento |
| Número de habitaciones | 8 608 | 8 682 | 8 756 | 8 837 | 8 891 | 8 948 | 9 016 | 9 063 | 9 094 | 9 116 | 9 093 | 9 086 | 9 141 | 9 189 | 9 165 | Número de habitaciones |
| Número de plazas-cama | 14 227 | 14 343 | 14 437 | 14 583 | 14 655 | 14 705 | 14 808 | 14 903 | 14 962 | 14 996 | 14 962 | 14 980 | 15 025 | 15 091 | 15 058 | Número de plazas-cama |
| Indicadores Promedios | | | | | | | | | | | | | | | | Indicadores Promedios |
| Tasa Neta de Ocupación de Habitaciones (%) 1/ | 21,8 | 22,2 | 21,4 | 24,3 | 23,9 | 21,9 | 26,9 | 24,2 | 23,5 | 24,2 | 24,3 | 22,6 | 20,8 | 22,6 | 21,7 | Tasa Neta de Ocupación de Habitaciones (%) 1/ |
| Tasa Neta de Ocupación de Camas (%) 2/ | 16,7 | 17,2 | 16,7 | 19,3 | 19,4 | 17,4 | 22,0 | 19,6 | 18,6 | 20,7 | 20,5 | 18,9 | 16,7 | 17,7 | 17,2 | Tasa Neta de Ocupación de Camas (%) 2/ |
| Total Empleo Promedio | 1 462 | 1 472 | 1 476 | 1 523 | 1 526 | 1 523 | 1 532 | 1 526 | 1 528 | 1 542 | 1 498 | 1 516 | 1 514 | 1 535 | 1 525 | Total Empleo Promedio |

1/ TNOH = (Total de habitaciones ocupadas)*100 / (Total de habitaciones disponibles * n° de noches en el mes).

2/ TNOC = (Total de pernoctaciones)*100 / (Total de plazas-camas disponibles * n° de noches en el mes).

Fuente: MINCETUR, www.mincetur.gob.pe

Elaboración: BCRP, Sucursal Huancayo.

ANEXO 10

**TIPO DE CAMBIO EN EL MERCADO PARALELO DE LA CIUDAD DE HUANCAYO
(Soles por dólar norteamericano)**

| | 2005 | | 2006 | | 2007 | | 2008 | | 2009 | | 2010 | |
|-----------|--------|-------|--------|-------|--------|-------|--------|-------|--------|-------|--------|-------|
| | COMPRA | VENTA | COMPRA | VENTA | COMPRA | VENTA | COMPRA | VENTA | COMPRA | VENTA | COMPRA | VENTA |
| Enero | 3,271 | 3,277 | 3,329 | 3,332 | 3,197 | 3,208 | 2,952 | 2,968 | 3,156 | 3,165 | 2,860 | 2,868 |
| Febrero | 3,252 | 3,260 | 3,252 | 3,260 | 3,189 | 3,197 | 2,903 | 2,914 | 3,236 | 3,244 | 2,852 | 2,861 |
| Marzo | 3,252 | 3,261 | 3,346 | 3,358 | 3,185 | 3,192 | 2,804 | 2,824 | 3,184 | 3,193 | | |
| Abril | 3,241 | 3,252 | 3,343 | 3,346 | 3,182 | 3,189 | 2,749 | 2,765 | 3,094 | 3,104 | | |
| Mayo | 3,250 | 3,261 | 3,289 | 3,298 | 3,166 | 3,173 | 2,824 | 2,836 | 2,998 | 3,007 | | |
| Junio | 3,250 | 3,259 | 3,265 | 3,266 | 3,166 | 3,174 | 2,907 | 2,917 | 2,973 | 2,996 | | |
| Julio | 3,249 | 3,259 | 3,243 | 3,245 | 3,162 | 3,171 | 2,866 | 2,878 | 3,012 | 3,070 | | |
| Agosto | 3,251 | 3,261 | 3,229 | 3,241 | 3,155 | 3,163 | 2,890 | 2,902 | 2,953 | 2,962 | | |
| Setiembre | 3,296 | 3,307 | 3,240 | 3,247 | 3,137 | 3,145 | 2,971 | 2,978 | 2,909 | 2,918 | | |
| Octubre | 3,302 | 3,310 | 3,236 | 3,243 | 3,017 | 3,026 | 3,083 | 3,094 | 2,868 | 2,875 | | |
| Noviembre | 3,371 | 3,383 | 3,214 | 3,221 | 2,996 | 3,025 | 3,096 | 3,107 | 2,877 | 2,886 | | |
| Diciembre | 3,421 | 3,446 | 3,207 | 3,212 | 2,983 | 2,992 | 3,105 | 3,114 | 2,862 | 2,878 | | |

Fuente: Sondeo diario en el Mercado Paralelo de la Ciudad de Huancayo.

Elaboración: BCRP, Sucursal Huancayo.

ANEXO 11

JUNÍN: EXPORTACIONES FOB POR GRUPO DE PRODUCTOS 1/
(MILES US\$ VALOR FOB)

| TIPO | 2 009 | | | | | | | | | | | | 2 010 | | | TIPO |
|-----------------------------------|----------------|---------------|---------------|---------------|---------------|---------------|---------------|---------------|---------------|---------------|---------------|---------------|---------------|---------------|---------------|-----------------------------------|
| | ENE - FEB | FEB | MAR | ABR | MAY | JUN | JUL | AGO | SET | OCT | NOV | DIC | ENE | FEB | ENE - FEB | |
| Productos Tradicionales | 136 786 | 64 052 | 81 377 | 32 140 | 56 609 | 50 489 | 16 099 | 31 594 | 34 616 | 60 381 | 62 348 | 38 635 | 30 624 | 37 506 | 68 130 | Productos Tradicionales |
| Agropecuario | 4 356 | 1 479 | 180 | 113 | 62 | 2 172 | 2 836 | 5 051 | 5 562 | 5 216 | 6 197 | 1 443 | 2 015 | 2 572 | 4 587 | Agropecuario |
| Minero 2/ | 132 430 | 62 572 | 81 197 | 32 027 | 56 547 | 48 317 | 13 263 | 26 543 | 29 054 | 55 165 | 56 151 | 37 192 | 28 609 | 34 934 | 63 543 | Minero 2/ |
| Productos No Tradicionales | 3 453 | 1 704 | 1 761 | 786 | 1 327 | 1 944 | 954 | 672 | 1 100 | 731 | 1 139 | 1 021 | 463 | 1 125 | 1 588 | Productos No Tradicionales |
| Agropecuario | 597 | 286 | 188 | 62 | 251 | 71 | 340 | 464 | 640 | 625 | 895 | 546 | 409 | 733 | 1 142 | Agropecuario |
| Pesquero | 493 | 0 | 299 | 480 | 306 | 354 | 93 | 102 | 270 | 31 | 22 | 182 | 22 | 198 | 219 | Pesquero |
| Textil | 655 | 625 | 325 | 25 | 431 | 909 | 335 | 17 | 39 | 7 | 22 | 28 | 17 | 15 | 31 | Textil |
| Maderas y papeles, y sus manf. | 11 | 11 | 51 | 101 | 33 | 18 | 120 | 81 | 65 | 67 | 103 | 249 | 0 | 77 | 77 | Maderas y papeles, y sus manf. |
| Químicos | 1 094 | 523 | 524 | 0 | 72 | 443 | 0 | 1 | 0 | 0 | 0 | 0 | 1 | 0 | 1 | Químicos |
| Minerales no metálicos | 10 | 9 | 12 | 7 | 82 | 0 | 0 | 0 | 69 | 0 | 84 | 0 | 0 | 99 | 99 | Minerales no metálicos |
| Sidero - Metalúrgicos y joyería | 575 | 239 | 346 | 101 | 152 | 144 | 0 | 0 | 4 | 0 | 0 | 0 | 9 | 0 | 0 | Sidero - Metalúrgicos y joyería |
| Metal - Mecánicos | 9 | 9 | 14 | 0 | 0 | 0 | 62 | 0 | 0 | 0 | 0 | 5 | 11 | 0 | 11 | Metal - Mecánicos |
| Otros No Tradicionales | 8 | 2 | 2 | 12 | 0 | 4 | 3 | 8 | 12 | 0 | 13 | 2 | 4 | 4 | 8 | Otros No Tradicionales |
| TOTAL EXPORTACIONES | 140 240 | 65 755 | 83 138 | 32 926 | 57 936 | 52 433 | 17 053 | 32 266 | 35 716 | 61 112 | 63 487 | 39 656 | 31 087 | 38 632 | 69 718 | TOTAL EXPORTACIONES |

1/ Cifras Preliminares.

2/ Incluye minerales refinados.

Fuente: SUNAT. www.sunat.gob.pe

Elaboración: BCRP, Sucursal Huancayo.

ANEXO 12

JUNÍN: EXPORTACIONES FOB DE PRODUCTOS TRADICIONALES 1/
(MILES US\$ VALOR FOB)

| TIPO | 2 009 | | | | | | | | | | | | 2 010 | | | TIPO |
|----------------------------|----------------|---------------|---------------|---------------|---------------|---------------|---------------|---------------|---------------|---------------|---------------|---------------|---------------|---------------|---------------|----------------------------|
| | ENE - FEB | FEB | MAR | ABR | MAY | JUN | JUL | AGO | SET | OCT | NOV | DIC | ENE | FEB | ENE - FEB | |
| AGRÍCOLA | 4 356 | 1 479 | 180 | 113 | 62 | 2 172 | 2 836 | 5 051 | 5 562 | 5 216 | 6 197 | 1 443 | 2 015 | 2 572 | 4 587 | AGRÍCOLA |
| Café | | | | | | | | | | | | | | | | Café |
| Volúmen (TM) | 1 730 | 517 | 76 | 0 | 0 | 597 | 924 | 1 590 | 1 783 | 1 638 | 1 770 | 432 | 767 | 960 | 1 727 | Volúmen (TM) |
| Valor (Miles US\$) | 4 279 | 1 403 | 180 | 0 | 1 | 1 908 | 2 836 | 5 023 | 5 562 | 5 160 | 6 163 | 1 443 | 2 015 | 2 530 | 4 545 | Valor (Miles US\$) |
| Lana | | | | | | | | | | | | | | | | Lana |
| Volúmen (TM) | 43 | 43 | 0 | 92 | 47 | 172 | 0 | 21 | 0 | 49 | 24 | 0 | 0 | 25 | 25 | Volúmen (TM) |
| Valor (Miles US\$) | 77 | 77 | 0 | 113 | 61 | 264 | 0 | 29 | 0 | 56 | 34 | 0 | 0 | 42 | 42 | Valor (Miles US\$) |
| MINEROS | 132 430 | 62 572 | 81 197 | 32 027 | 56 547 | 48 317 | 13 263 | 26 543 | 29 054 | 55 165 | 56 151 | 37 192 | 28 609 | 34 934 | 63 543 | MINEROS |
| Plata | | | | | | | | | | | | | | | | Plata |
| Volúmen (TM) | 0 | 0 | 0 | 0 | 0 | 0 | 0 | 0 | 0 | 0 | 0 | 0 | 0 | 0 | 0 | Volúmen (TM) |
| Valor (Miles US\$) | 0 | 0 | 0 | 0 | 0 | 0 | 0 | 0 | 0 | 0 | 0 | 0 | 0 | 0 | 0 | Valor (Miles US\$) |
| Cobre | | | | | | | | | | | | | | | | Cobre |
| Volúmen (TM) | 0 | 0 | 1 788 | 2 525 | 1 205 | 629 | 0 | 0 | 0 | 3 941 | 1 272 | 368 | 896 | 11 | 908 | Volúmen (TM) |
| Valor (Miles US\$) | 0 | 0 | 2 772 | 3 795 | 1 283 | 1 815 | 0 | 0 | 0 | 13 454 | 3 101 | 721 | 1 784 | 26 | 1 810 | Valor (Miles US\$) |
| Plomo | | | | | | | | | | | | | | | | Plomo |
| Volúmen (TM) | 2 254 | 2 254 | 958 | 1 567 | 4 111 | 10 470 | 4 112 | 3 407 | 8 094 | 4 493 | 6 900 | 2 215 | 2 071 | 4 100 | 6 171 | Volúmen (TM) |
| Valor (Miles US\$) | 3 468 | 3 468 | 1 743 | 1 936 | 9 161 | 22 699 | 7 531 | 4 240 | 12 645 | 13 078 | 16 550 | 6 750 | 4 695 | 12 577 | 17 272 | Valor (Miles US\$) |
| Zinc | | | | | | | | | | | | | | | | Zinc |
| Volúmen (TM) | 6 956 | 3 022 | 28 105 | 22 116 | 12 449 | 32 096 | 6 498 | 26 210 | 22 007 | 47 903 | 47 529 | 33 577 | 26 433 | 24 628 | 51 061 | Volúmen (TM) |
| Valor (Miles US\$) | 3 171 | 1 377 | 10 929 | 9 057 | 6 553 | 13 987 | 3 101 | 12 994 | 12 392 | 25 853 | 32 385 | 25 778 | 19 620 | 20 955 | 40 575 | Valor (Miles US\$) |
| Minerales Refinados | 125 792 | 57 728 | 65 754 | 17 239 | 39 550 | 9 817 | 2 631 | 9 309 | 4 017 | 2 781 | 4 115 | 3 943 | 2 510 | 1 377 | 3 887 | Minerales Refinados |
| • Plata refinada | | | | | | | | | | | | | | | | • Plata refinada |
| Volúmen (TM) | 170 | 78 | 88 | 18 | 33 | 0 | 0 | 17 | 0 | 0 | 0 | 0 | 0 | 0 | 0 | Volúmen (TM) |
| Valor (Miles US\$) | 66 438 | 32 976 | 38 338 | 7 470 | 14 480 | 59 | 0 | 7 942 | 0 | 0 | 0 | 0 | 0 | 0 | 0 | Valor (Miles US\$) |
| • Cobre refinado | | | | | | | | | | | | | | | | • Cobre refinado |
| Volúmen (TM) | 6 991 | 2 656 | 4 177 | 1 138 | 2 847 | 0 | 0 | 0 | 0 | 0 | 0 | 0 | 0 | 0 | 0 | Volúmen (TM) |
| Valor (Miles US\$) | 22 110 | 8 609 | 14 522 | 4 744 | 12 578 | 0 | 0 | 0 | 0 | 0 | 0 | 0 | 0 | 0 | 0 | Valor (Miles US\$) |
| • Plomo refinado | | | | | | | | | | | | | | | | • Plomo refinado |
| Volúmen (TM) | 17 750 | 8 243 | 5 427 | 0 | 1 613 | 201 | 144 | 0 | 0 | 0 | 0 | 0 | 0 | 0 | 0 | Volúmen (TM) |
| Valor (Miles US\$) | 21 330 | 10 064 | 6 518 | 0 | 2 362 | 309 | 222 | 0 | 0 | 0 | 0 | 0 | 0 | 0 | 0 | Valor (Miles US\$) |
| • Zinc refinado | | | | | | | | | | | | | | | | • Zinc refinado |
| Volúmen (TM) | 6 092 | 2 313 | 1 769 | 0 | 566 | 613 | 0 | 0 | 0 | 0 | 0 | 0 | 0 | 0 | 0 | Volúmen (TM) |
| Valor (Miles US\$) | 7 356 | 2 759 | 2 105 | 0 | 884 | 953 | 0 | 0 | 0 | 0 | 0 | 0 | 0 | 0 | 0 | Valor (Miles US\$) |
| • Oro refinado | | | | | | | | | | | | | | | | • Oro refinado |
| Volúmen (Kilogramos) | 191 | 78 | 126 | 35 | 109 | 43 | 97 | 60 | 158 | 109 | 139 | 139 | 91 | 50 | 141 | Volúmen (Kilogramos) |
| Valor (Miles US\$) | 5 447 | 2 318 | 3 772 | 1 024 | 3 227 | 1 048 | 2 408 | 1 367 | 4 017 | 2 781 | 3 996 | 3 943 | 2 510 | 1 377 | 3 887 | Valor (Miles US\$) |
| • Otros refinados (US\$) | | | | | | | | | | | | | | | | • Otros refinados (US\$) |
| Valor (Miles US\$) | 3 111 | 1 003 | 499 | 4 001 | 6 018 | 7 448 | 0 | 0 | 0 | 0 | 118 | 0 | 0 | 0 | 0 | Valor (Miles US\$) |
| TOTAL | 136 786 | 64 052 | 81 377 | 32 140 | 56 609 | 50 489 | 16 099 | 31 594 | 34 616 | 60 381 | 62 348 | 38 635 | 30 624 | 37 506 | 68 130 | TOTAL |

1/ Cifras Preliminares.
Fuente: SUNAT. www.sunat.gob.pe
Elaboración: BCRP, Sucursal Huancayo.

ANEXO 13

JUNÍN: EXPORTACIONES FOB DE PRODUCTOS NO TRADICIONALES 1/
(MILES US\$)

| TIPO | 2 009 | | | | | | | | | | | | 2 010 | | | TIPO |
|----------------------------------------|--------------|--------------|--------------|------------|--------------|--------------|------------|------------|--------------|------------|--------------|--------------|------------|--------------|--------------|----------------------------------------|
| | ENE - FEB | FEB | MAR | ABR | MAY | JUN | JUL | AGO | SET | OCT | NOV | DIC | ENE | FEB | ENE - FEB | |
| Agropecuarios | 597 | 286 | 188 | 62 | 251 | 71 | 340 | 464 | 640 | 625 | 895 | 546 | 409 | 733 | 409 | Agropecuarios |
| Alcachofas | 419 | 196 | 160 | 46 | 169 | 22 | 0 | 84 | 199 | 165 | 209 | 105 | 166 | 155 | 321 | Alcachofas |
| Maiz | 0 | 0 | 0 | 0 | 0 | 0 | 0 | 0 | 0 | 0 | 0 | 0 | 0 | 0 | 0 | Maiz |
| Maca | 7 | 1 | 0 | 14 | 50 | 0 | 5 | 41 | 22 | 93 | 57 | 0 | 14 | 0 | 14 | Maca |
| Naranjas | 0 | 0 | 0 | 0 | 0 | 0 | 0 | 45 | 0 | 0 | 0 | 0 | 0 | 0 | 0 | Naranjas |
| Cacao | 0 | 0 | 0 | 0 | 0 | 24 | 112 | 111 | 124 | 0 | 194 | 0 | 80 | 132 | 212 | Cacao |
| PBCa preparada o conservada | 0 | 0 | 0 | 0 | 0 | 0 | 0 | 2 | 0 | 16 | 0 | 16 | 0 | 0 | 0 | PBCa preparada o conservada |
| Follajes | 0 | 0 | 0 | 0 | 0 | 0 | 0 | 0 | 0 | 0 | 0 | 0 | 0 | 0 | 0 | Follajes |
| Jengibre | 0 | 0 | 0 | 0 | 32 | 22 | 156 | 50 | 210 | 178 | 191 | 283 | 98 | 166 | 265 | Jengibre |
| Quinua | 106 | 55 | 8 | 0 | 0 | 0 | 51 | 100 | 50 | 48 | 48 | 0 | 0 | 0 | 0 | Quinua |
| Resto | 65 | 34 | 20 | 1 | 0 | 4 | 16 | 30 | 35 | 125 | 196 | 142 | 51 | 279 | 330 | Resto |
| Pesquero | 493 | 0 | 299 | 480 | 306 | 354 | 93 | 102 | 270 | 31 | 22 | 182 | 22 | 198 | 22 | Pesquero |
| Trucha congelada | 255 | 0 | 91 | 94 | 96 | 0 | 69 | 71 | 110 | 0 | 0 | 0 | 0 | 0 | 0 | Trucha congelada |
| Trucha fresca o refrigerada | 0 | 0 | 0 | 15 | 5 | 18 | 23 | 30 | 23 | 28 | 21 | 22 | 21 | 34 | 55 | Trucha fresca o refrigerada |
| Filetes congelados | 238 | 0 | 207 | 369 | 206 | 336 | 0 | 0 | 136 | 0 | 0 | 160 | 0 | 162 | 162 | Filetes congelados |
| Resto | 0 | 0 | 0 | 1 | 0 | 0 | 1 | 1 | 1 | 3 | 1 | 1 | 1 | 1 | 1 | Resto |
| Textil | 655 | 625 | 325 | 25 | 431 | 909 | 335 | 17 | 39 | 7 | 22 | 28 | 17 | 15 | 31 | Textil |
| Maderas y pBCeles | 11 | 11 | 51 | 101 | 33 | 18 | 120 | 81 | 65 | 67 | 103 | 249 | 0 | 77 | 77 | Maderas y pBCeles |
| Madera aserrada | 0 | 0 | 0 | 0 | 0 | 0 | 0 | 0 | 0 | 52 | 23 | 105 | 0 | 77 | 77 | Madera aserrada |
| Madera moldurada | 0 | 0 | 0 | 0 | 0 | 0 | 0 | 0 | 0 | 0 | 0 | 0 | 0 | 0 | 0 | Madera moldurada |
| Tabillitas y frisos para parques | 11 | 11 | 51 | 101 | 33 | 18 | 120 | 81 | 18 | 0 | 80 | 144 | 0 | 0 | 0 | Tabillitas y frisos para parques |
| Resto | 0 | 0 | 0 | 0 | 0 | 0 | 0 | 0 | 47 | 15 | 0 | 0 | 0 | 0 | 0 | Resto |
| Químicos | 1 094 | 523 | 524 | 0 | 72 | 443 | 0 | 1 | 0 | 0 | 0 | 0 | 1 | 0 | 1 | Químicos |
| Minerales no metálicos | 10 | 9 | 12 | 7 | 82 | 0 | 0 | 0 | 69 | 0 | 84 | 0 | 0 | 99 | 99 | Minerales no metálicos |
| Cemento portland | 0 | 0 | 0 | 0 | 82 | 0 | 0 | 0 | 68 | 0 | 67 | 0 | 0 | 99 | 99 | Cemento portland |
| Artículos de cerámica | 1 | 0 | 0 | 0 | 0 | 0 | 0 | 0 | 1 | 0 | 0 | 0 | 0 | 0 | 0 | Artículos de cerámica |
| Marmol y Travertinos | 9 | 9 | 12 | 7 | 0 | 0 | 0 | 0 | 0 | 0 | 17 | 0 | 0 | 0 | 0 | Marmol y Travertinos |
| Resto | 0 | 0 | 0 | 0 | 0 | 0 | 0 | 0 | 0 | 0 | 0 | 0 | 0 | 0 | 0 | Resto |
| Sidero - Metalúrgicos y joyería | 575 | 239 | 346 | 101 | 152 | 144 | 0 | 0 | 4 | 0 | 0 | 9 | 0 | 0 | 0 | Sidero - Metalúrgicos y joyería |
| Metal - Mecánicos | 9 | 9 | 14 | 0 | 0 | 0 | 62 | 0 | 0 | 0 | 0 | 5 | 11 | 0 | 11 | Metal - Mecánicos |
| Otros No Tradicionales | 8 | 2 | 2 | 12 | 0 | 4 | 3 | 8 | 12 | 0 | 13 | 2 | 4 | 4 | 8 | Otros No Tradicionales |
| TOTAL | 3 453 | 1 704 | 1 761 | 786 | 1 327 | 1 944 | 954 | 672 | 1 100 | 731 | 1 139 | 1 021 | 463 | 1 125 | 1 588 | TOTAL |

1/ Cifras Preliminares.

Fuente: SUNAT. www.sunat.gob.pe

Elaboración: BCRP, Sucursal Huancayo.

ANEXO 14

JUNÍN: EXPORTACIONES FOB POR BLOQUE ECONÓMICO Y PAÍSES 1/
(MILES US\$ DE VALOR FOB)

| BLOQUE ECONÓMICO | 2 009 | | | | | | | | | | | | 2 010 | | | BLOQUE ECONÓMICO |
|----------------------------|----------------|---------------|---------------|---------------|---------------|---------------|---------------|---------------|---------------|---------------|---------------|---------------|---------------|---------------|---------------|----------------------------|
| | ENE - FEB | FEB | MAR | ABR | MAY | JUN | JUL | AGO | SET | OCT | NOV | DIC | ENE | FEB | ENE - FEB | |
| I. AMÉRICA | 93 275 | 43 320 | 48 828 | 12 632 | 26 000 | 3 688 | 2 324 | 11 206 | 6 970 | 7 267 | 19 272 | 8 966 | 9 323 | 3 135 | 12 459 | I. AMÉRICA |
| A. TLCAN | 67 735 | 31 235 | 31 124 | 5 551 | 17 249 | 752 | 1 226 | 9 098 | 6 473 | 3 605 | 16 094 | 4 015 | 4 044 | 805 | 4 849 | A. TLCAN |
| Canadá | 236 | 59 | 171 | 340 | 169 | 402 | 63 | 194 | 3 493 | 2 751 | 7 816 | 160 | 0 | 304 | 304 | Canadá |
| Estados Unidos | 67 438 | 31 176 | 30 953 | 5 211 | 17 080 | 350 | 402 | 8 904 | 2 980 | 792 | 8 154 | 3 855 | 4 044 | 443 | 4 487 | Estados Unidos |
| México | 61 | 0 | 0 | 0 | 0 | 0 | 761 | 0 | 0 | 63 | 124 | 0 | 0 | 57 | 57 | México |
| B. CAN | 3 811 | 2 419 | 1 200 | 0 | 450 | 858 | 62 | 26 | 496 | 370 | 67 | 172 | 1 433 | 2 255 | 3 689 | B. CAN |
| Bolivia | 84 | 84 | 124 | 0 | 0 | 0 | 0 | 0 | 0 | 0 | 0 | 0 | 0 | 20 | 20 | Bolivia |
| Colombia | 3 200 | 2 090 | 948 | 0 | 280 | 817 | 0 | 26 | 496 | 370 | 67 | 172 | 834 | 2 002 | 2 836 | Colombia |
| Ecuador | 526 | 244 | 129 | 0 | 170 | 41 | 62 | 0 | 0 | 0 | 0 | 0 | 599 | 234 | 833 | Ecuador |
| C. MERCOSUR | 14 276 | 6 720 | 10 531 | 2 940 | 4 858 | 500 | 719 | 2 082 | 0 | 3 262 | 3 111 | 4 725 | 3 835 | 42 | 3 877 | C. MERCOSUR |
| Argentina | 11 | 11 | 0 | 0 | 0 | 0 | 0 | 0 | 0 | 0 | 0 | 0 | 0 | 0 | 0 | Argentina |
| Brasil | 14 188 | 6 632 | 10 531 | 2 828 | 4 797 | 236 | 719 | 2 053 | 0 | 3 206 | 3 077 | 4 725 | 3 835 | 0 | 3 835 | Brasil |
| Paraguay | 0 | 0 | 0 | 0 | 0 | 0 | 0 | 0 | 0 | 0 | 0 | 0 | 0 | 0 | 0 | Paraguay |
| Uruguay | 77 | 77 | 0 | 113 | 61 | 264 | 0 | 29 | 0 | 56 | 34 | 0 | 0 | 42 | 42 | Uruguay |
| D. OTROS PAÍSES | 7 453 | 2 946 | 5 973 | 4 140 | 3 443 | 1 578 | 316 | 0 | 1 | 29 | 0 | 54 | 11 | 33 | 44 | D. OTROS PAÍSES |
| Chile | 2 676 | 1 452 | 3 229 | 1 877 | 366 | 531 | 0 | 0 | 1 | 0 | 0 | 0 | 0 | 0 | 0 | Chile |
| Venezuela | 4 777 | 1 494 | 2 677 | 2 263 | 3 077 | 1 047 | 316 | 0 | 0 | 0 | 0 | 0 | 0 | 0 | 0 | Venezuela |
| Resto de América | 0 | 0 | 67 | 0 | 0 | 0 | 0 | 0 | 0 | 29 | 0 | 54 | 11 | 33 | 44 | Resto de América |
| II. EUROPA | 25 514 | 9 330 | 16 041 | 2 684 | 7 795 | 9 519 | 5 004 | 10 410 | 8 792 | 30 136 | 12 684 | 10 360 | 4 742 | 19 997 | 24 739 | II. EUROPA |
| A. UNIÓN EUROPEA | 19 968 | 7 007 | 12 129 | 2 556 | 7 659 | 8 471 | 2 594 | 9 033 | 4 602 | 27 351 | 8 688 | 6 415 | 2 232 | 18 617 | 20 850 | A. UNIÓN EUROPEA |
| Alemania | 1 215 | 393 | 53 | 23 | 0 | 1 068 | 1 809 | 3 274 | 2 489 | 3 361 | 4 323 | 507 | 135 | 132 | 267 | Alemania |
| Bélgica - Luxemburgo | 1 960 | 647 | 0 | 511 | 351 | 420 | 434 | 231 | 1 394 | 13 105 | 2 188 | 5 664 | 137 | 3 914 | 4 051 | Bélgica - Luxemburgo |
| España | 1 975 | 0 | 5 413 | 1 512 | 0 | 4 955 | 0 | 5 090 | 0 | 10 369 | 131 | 0 | 1 742 | 13 459 | 15 200 | España |
| Francia | 554 | 163 | 160 | 48 | 49 | 0 | 50 | 112 | 273 | 184 | 303 | 125 | 105 | 155 | 260 | Francia |
| Italia | 3 397 | 871 | 3 104 | 462 | 4 487 | 17 | 0 | 69 | 5 | 0 | 126 | 0 | 0 | 0 | 0 | Italia |
| Países Bajos | 4 649 | 1 632 | 1 632 | 0 | 2 728 | 0 | 36 | 45 | 83 | 48 | 110 | 42 | 43 | 84 | 127 | Países Bajos |
| Reino Unido | 5 862 | 3 269 | 1 766 | 0 | 0 | 0 | 0 | 0 | 4 | 130 | 0 | 0 | 0 | 0 | 0 | Reino Unido |
| Suecia | 190 | 29 | 0 | 0 | 0 | 0 | 195 | 141 | 219 | 155 | 707 | 76 | 0 | 0 | 0 | Suecia |
| Resto Unión Europea | 165 | 5 | 0 | 0 | 44 | 2 011 | 69 | 71 | 135 | 0 | 801 | 0 | 70 | 873 | 943 | Resto Unión Europea |
| B. OTROS PAÍSES | 5 546 | 2 323 | 3 912 | 128 | 137 | 1 048 | 2 410 | 1 377 | 4 190 | 2 785 | 3 996 | 3 946 | 2 510 | 1 380 | 3 890 | B. OTROS PAÍSES |
| Suiza | 5 452 | 2 323 | 3 772 | 5 | 1 | 1 048 | 2 410 | 1 377 | 4 017 | 2 785 | 3 996 | 3 946 | 2 510 | 1 380 | 3 890 | Suiza |
| Resto de Europa | 93 | 0 | 140 | 123 | 135 | 0 | 0 | 0 | 173 | 0 | 0 | 0 | 0 | 0 | 0 | Resto de Europa |
| III. ASIA | 18 721 | 11 437 | 18 269 | 16 819 | 23 359 | 39 226 | 8 955 | 9 944 | 19 309 | 19 044 | 31 531 | 18 904 | 13 766 | 12 621 | 26 387 | III. ASIA |
| China | 9 678 | 6 673 | 7 416 | 11 945 | 9 277 | 4 666 | 2 148 | 5 068 | 14 211 | 1 828 | 8 324 | 16 490 | 1 966 | 0 | 1 966 | China |
| Japón | 2 210 | 220 | 285 | 348 | 135 | 330 | 105 | 1 405 | 0 | 2 792 | 1 683 | 0 | 0 | 0 | 0 | Japón |
| Taiwan | 4 454 | 2 362 | 4 640 | 0 | 7 | 0 | 238 | 0 | 0 | 6 | 0 | 18 | 14 | 0 | 14 | Taiwan |
| Corea del sur | 2 127 | 2 127 | 5 309 | 2 001 | 13 940 | 34 229 | 6 411 | 3 366 | 5 048 | 14 370 | 17 494 | 2 396 | 10 920 | 12 602 | 23 523 | Corea del sur |
| Resto de Asia | 251 | 55 | 619 | 2 525 | 0 | 0 | 51 | 105 | 50 | 48 | 4 029 | 0 | 866 | 19 | 884 | Resto de Asia |
| IV. AFRICA | 2 730 | 1 669 | 0 | 791 | 782 | 0 | 770 | 707 | 645 | 4 665 | 0 | 1 426 | 3 255 | 2 878 | 6 133 | IV. AFRICA |
| V. OCEANIA | 0 | 0 | 0 | 0 | 0 | 0 | 0 | 0 | 0 | 0 | 0 | 0 | 0 | 0 | 0 | V. OCEANIA |
| TOTAL EXPORTACIONES | 140 240 | 65 755 | 83 138 | 32 926 | 57 936 | 52 433 | 17 053 | 32 266 | 35 716 | 61 112 | 63 487 | 39 656 | 31 087 | 38 632 | 69 718 | TOTAL EXPORTACIONES |

1/ Cifras Preliminares.
Fuente: SUNAT. www.sunat.gob.pe
Elaboración: BCRP, Sucursal Huancayo.

ANEXO 15

JUNÍN: INGRESOS CORRIENTES DEL GOBIERNO CENTRAL
(Miles de nuevos soles)

| | 2 009 | | | | | | | | | | | | 2 010 | | | |
|------------------------------------------|---------------|---------------|---------------|---------------|---------------|---------------|---------------|---------------|---------------|---------------|---------------|---------------|---------------|---------------|---------------|------------------------------------------|
| | ENE - FEB | FEB | MAR | ABR | MAY | JUN | JUL | AGO | SET | OCT | NOV | DIC | ENE | FEB | ENE - FEB | |
| I. INGRESOS TRIBUTARIOS | 41 638 | 16 799 | 18 972 | 24 965 | 14 901 | 16 921 | 19 067 | 21 795 | 21 989 | 23 523 | 23 098 | 25 331 | 26 099 | 21 912 | 48 011 | I. INGRESOS TRIBUTARIOS |
| 1). Impuesto a la Renta | 23 984 | 10 587 | 11 005 | 15 264 | 6 671 | 7 617 | 9 935 | 10 867 | 11 250 | 10 652 | 10 962 | 11 958 | 14 227 | 11 689 | 25 917 | 1). Impuesto a la Renta |
| Personas Naturales | 3 940 | 1 308 | 1 511 | 4 958 | 1 716 | 1 634 | 1 659 | 2 063 | 1 814 | 1 880 | 1 920 | 2 243 | 3 019 | 2 021 | 5 040 | Personas Naturales |
| Personas Jurídicas | 19 783 | 9 159 | 8 431 | 6 443 | 4 528 | 5 679 | 7 861 | 8 639 | 9 270 | 8 633 | 8 868 | 9 627 | 11 154 | 9 622 | 20 776 | Personas Jurídicas |
| Regularización | 261 | 120 | 1 063 | 3 863 | 427 | 304 | 415 | 164 | 166 | 139 | 174 | 88 | 54 | 47 | 101 | Regularización |
| 2). Impuesto a las Importaciones | 0 | 0 | 0 | 0 | 0 | 0 | 0 | 0 | 0 | 0 | 0 | 0 | 0 | 0 | 0 | 2). Impuesto a las Importaciones |
| 3). Impuesto a la Prod. y Consumo | 13 675 | 4 429 | 5 936 | 6 898 | 5 212 | 6 492 | 6 280 | 7 774 | 7 625 | 9 557 | 8 553 | 9 860 | 9 426 | 7 861 | 17 287 | 3). Impuesto a la Prod. y Consumo |
| Impuesto General a las Ventas | 13 663 | 4 426 | 5 933 | 6 896 | 5 209 | 6 488 | 6 276 | 7 770 | 7 621 | 9 555 | 8 549 | 9 857 | 9 421 | 7 859 | 17 280 | Impuesto General a las Ventas |
| Interno | 13 663 | 4 426 | 5 933 | 6 896 | 5 209 | 6 488 | 6 276 | 7 770 | 7 621 | 9 555 | 8 549 | 9 857 | 9 421 | 7 859 | 17 280 | Interno |
| Importaciones | 0 | 0 | 0 | 0 | 0 | 0 | 0 | 0 | 0 | 0 | 0 | 0 | 0 | 0 | 0 | Importaciones |
| Impuesto Selectivo al Consumo (ISC) | 12 | 3 | 3 | 2 | 2 | 4 | 4 | 4 | 3 | 2 | 4 | 3 | 5 | 2 | 6 | Impuesto Selectivo al Consumo (ISC) |
| 4). Otros Ingresos Tributarios | 3 979 | 1 783 | 2 031 | 2 802 | 3 018 | 2 812 | 2 853 | 3 154 | 3 113 | 3 314 | 3 583 | 3 513 | 2 446 | 2 362 | 4 808 | 4). Otros Ingresos Tributarios |
| II. INGRESOS NO TRIBUTARIOS | 2 | 2 | 0 | 0 | 0 | 1 | 0 | 0 | 0 | 0 | 0 | 0 | 0 | 0 | 0 | II. INGRESOS NO TRIBUTARIOS |
| TOTAL INGRESOS CORRIENTES (I+II) | 41 640 | 16 801 | 18 972 | 24 965 | 14 901 | 16 922 | 19 067 | 21 795 | 21 989 | 23 523 | 23 098 | 25 333 | 26 099 | 21 912 | 48 011 | TOTAL INGRESOS CORRIENTES (I+II) |

Fuente: Superintendencia Nacional de Administración Tributaria - SUNAT

Elaboración: BCRP, Sucursal Huancayo.

ANEXO 16

JUNÍN: GASTOS DEL SECTOR PÚBLICO A NIVEL DE DEVENGADOS POR NIVELES DE GOBIERNO 1/
Miles de nuevos soles

| Niveles de Gobierno | 2009 | | | | | | | | | | | | 2010 | | | Niveles de Gobierno |
|-----------------------------|----------------|----------------|----------------|----------------|----------------|----------------|----------------|----------------|----------------|----------------|----------------|----------------|----------------|----------------|----------------|-----------------------------|
| | ENE - FEB | FEB | MAR | ABR | MAY | JUN | JUL | AGO | SET | OCT | NOV | DIC | ENE | FEB | ENE - FEB | |
| Gobierno Central o Nacional | 120 943 | 61 395 | 50 843 | 56 017 | 55 966 | 62 464 | 79 615 | 54 269 | 64 684 | 79 448 | 62 091 | 86 031 | 40 840 | 81 564 | 122 404 | Gobierno Central o Nacional |
| Gobierno Regional de Junín | 118 657 | 55 977 | 51 332 | 54 347 | 69 763 | 62 742 | 69 364 | 64 772 | 63 784 | 62 586 | 70 032 | 86 311 | 53 327 | 51 106 | 104 433 | Gobierno Regional de Junín |
| Gobierno Local (Municipios) | 54 238 | 45 135 | 39 021 | 36 702 | 39 088 | 37 475 | 45 256 | 53 710 | 56 288 | 48 427 | 59 959 | 126 213 | 11 565 | 33 050 | 44 615 | Gobierno Local (Municipios) |
| TOTAL | 293 838 | 162 506 | 141 196 | 147 065 | 164 817 | 162 680 | 194 234 | 172 750 | 184 755 | 190 461 | 192 082 | 298 555 | 105 732 | 165 719 | 271 451 | TOTAL |

1/ Gasto Devengado: Asociado a la verificación del cumplimiento de las obligaciones, esto es la entrega del bien o prestación del servicio.

Fuente: Ministerio de Economía y Finanzas - SIAF.

Elaboración: BCRP, Sucursal Huancayo.

ANEXO 17

JUNÍN: GASTOS DEVENGADOS DEL GOBIERNO CENTRAL POR GENÉRICA DE GASTO 1/
Miles de nuevos soles

| Generica de Gasto | 2009 | | | | | | | | | | | | 2010 | | | Generica de Gasto |
|---------------------------------------------|----------------|---------------|---------------|---------------|---------------|---------------|---------------|---------------|---------------|---------------|---------------|---------------|---------------|---------------|----------------|---------------------------------------------|
| | ENE - FEB | FEB | MAR | ABR | MAY | JUN | JUL | AGO | SET | OCT | NOV | DIC | ENE | FEB | ENE - FEB | |
| GASTOS CORRIENTES | 100 705 | 44 129 | 41 457 | 45 221 | 50 616 | 51 724 | 67 644 | 46 879 | 49 521 | 56 935 | 46 052 | 61 701 | 39 718 | 79 520 | 119 239 | GASTOS CORRIENTES |
| 5-21: Personal y Obligaciones Sociales | 30 158 | 16 050 | 14 699 | 14 199 | 13 571 | 13 547 | 17 960 | 14 055 | 14 563 | 13 739 | 14 670 | 19 406 | 7 180 | 12 051 | 19 231 | 5-21: Personal y Obligaciones Sociales |
| 5-22: Pensiones y Otras Prest. Sociales | 28 575 | 13 938 | 14 012 | 19 817 | 22 659 | 15 292 | 32 148 | 16 514 | 18 510 | 25 535 | 17 017 | 28 781 | 14 158 | 13 937 | 28 095 | 5-22: Pensiones y Otras Prest. Sociales |
| 5-23: Bienes y Servicios | 20 543 | 7 528 | 6 658 | 7 899 | 8 474 | 12 573 | 13 751 | 7 723 | 13 034 | 10 709 | 11 532 | 8 531 | 12 499 | 40 595 | 53 094 | 5-23: Bienes y Servicios |
| 5-24: Donaciones y Transferencias | 2 491 | 1 203 | 1 126 | 1 433 | 1 335 | 1 959 | 1 213 | 1 226 | 1 232 | 1 312 | 1 045 | 1 566 | 1 130 | 1 086 | 2 216 | 5-24: Donaciones y Transferencias |
| 5-25: Otros Gastos Corrientes | 18 937 | 5 410 | 4 963 | 1 874 | 4 576 | 8 352 | 2 573 | 7 361 | 2 182 | 5 641 | 1 788 | 3 417 | 4 751 | 11 851 | 16 603 | 5-25: Otros Gastos Corrientes |
| GASTOS DE CAPITAL | 20 238 | 17 265 | 9 386 | 10 795 | 5 349 | 10 740 | 11 970 | 7 390 | 15 163 | 22 512 | 16 040 | 24 330 | 1 121 | 2 043 | 3 165 | GASTOS DE CAPITAL |
| 6-26: Adquisición de Activos No Financieros | 19 518 | 16 545 | 8 481 | 9 231 | 5 076 | 10 737 | 11 581 | 6 034 | 14 301 | 20 516 | 11 551 | 13 307 | 1 062 | 1 515 | 2 577 | 6-26: Adquisición de Activos No Financieros |
| 6-27: Adquisición de Activos Financieros | 0 | 0 | 0 | 0 | 0 | 0 | 0 | 0 | 0 | 0 | 0 | 0 | 0 | 0 | 0 | 6-27: Adquisición de Activos Financieros |
| 6-24: Donaciones y Transferencias | 225 | 225 | 663 | 1 152 | 272 | 3 | 335 | 1 009 | 862 | 746 | 1 404 | 2 239 | 47 | 345 | 392 | 6-24: Donaciones y Transferencias |
| 6-25: Otros Gastos de Capital | 495 | 495 | 243 | 413 | 2 | 0 | 55 | 348 | 0 | 1 250 | 3 085 | 8 783 | 12 | 184 | 196 | 6-25: Otros Gastos de Capital |
| TOTAL GOBIERNO CENTRAL | 120 943 | 61 395 | 50 843 | 56 017 | 55 966 | 62 464 | 79 615 | 54 269 | 64 684 | 79 448 | 62 091 | 86 031 | 40 840 | 81 564 | 122 404 | TOTAL GOBIERNO CENTRAL |

1/ Gastos en el departamento de la Presidencia del Consejo de Ministros (PCM), Poder Judicial, Ministerio Público, RENIEC y Ministerios.

Gasto Devengado: Asociado a la verificación del cumplimiento de las obligaciones, esto es la entrega del bien o prestación del servicio.

Fuente: Ministerio de Economía y Finanzas - SIAF.

Elaboración: BCRP, Sucursal Huancayo.

ANEXO 18

JUNÍN: GASTOS DEVENGADOS DEL GOBIERNO REGIONAL DE JUNÍN POR GENÉRICA DE GASTO 1/

Miles de nuevos soles

| Generica de Gasto | 2009 | | | | | | | | | | | | 2010 | | Generica de Gasto | |
|---------------------------------------------|----------------|---------------|---------------|---------------|---------------|---------------|---------------|---------------|---------------|---------------|---------------|---------------|---------------|---------------|-------------------|---------------------------------------------|
| | ENE - FEB | FEB | MAR | ABR | MAY | JUN | JUL | AGO | SET | OCT | NOV | DIC | ENE | FEB | | ENE - FEB |
| GASTOS CORRIENTES | 96 054 | 53 188 | 45 680 | 46 786 | 45 759 | 48 350 | 61 635 | 47 496 | 47 597 | 47 387 | 48 154 | 67 368 | 53 149 | 45 135 | 98 284 | GASTOS CORRIENTES |
| 5-21: Personal y Obligaciones Sociales | 70 376 | 38 477 | 32 210 | 32 362 | 32 321 | 33 257 | 43 148 | 32 697 | 32 475 | 32 761 | 33 194 | 43 180 | 39 077 | 32 805 | 71 881 | 5-21: Personal y Obligaciones Sociales |
| 5-22: Pensiones y Otras Prest. Sociales | 19 010 | 11 009 | 8 118 | 8 078 | 8 086 | 8 082 | 12 719 | 8 194 | 8 060 | 8 082 | 8 096 | 14 257 | 11 681 | 8 019 | 19 700 | 5-22: Pensiones y Otras Prest. Sociales |
| 5-23: Bienes y Servicios | 6 498 | 3 617 | 5 198 | 6 253 | 5 267 | 6 921 | 5 541 | 6 519 | 6 226 | 6 457 | 6 774 | 8 265 | 2 306 | 4 229 | 6 535 | 5-23: Bienes y Servicios |
| 5-25: Otros Gastos Corrientes | 171 | 85 | 154 | 93 | 86 | 91 | 227 | 86 | 837 | 87 | 90 | 1 665 | 85 | 83 | 168 | 5-25: Otros Gastos Corrientes |
| GASTOS DE CAPITAL | 22 603 | 2 789 | 5 652 | 7 561 | 24 004 | 14 391 | 7 728 | 17 276 | 16 187 | 15 199 | 21 878 | 18 944 | 178 | 5 970 | 6 148 | GASTOS DE CAPITAL |
| 6-26: Adquisición de Activos No Financieros | 22 603 | 2 789 | 5 652 | 7 561 | 17 076 | 14 391 | 7 728 | 13 770 | 16 187 | 15 199 | 21 878 | 18 276 | 178 | 5 970 | 6 148 | 6-26: Adquisición de Activos No Financieros |
| 6-24: Donaciones y Transferencias | 0 | 0 | 0 | 0 | 6 928 | 0 | 0 | 3 506 | 0 | 0 | 0 | 668 | 0 | 0 | 0 | 6-24: Donaciones y Transferencias |
| 6-25: Otros Gastos de Capital | 0 | 0 | 0 | 0 | 0 | 0 | 0 | 0 | 0 | 0 | 0 | 0 | 0 | 0 | 0 | 6-25: Otros Gastos de Capital |
| TOTAL GOBIERNO REGIONAL | 118 657 | 55 977 | 51 332 | 54 347 | 69 763 | 62 742 | 69 364 | 64 772 | 63 784 | 62 586 | 70 032 | 86 311 | 53 327 | 51 106 | 104 433 | TOTAL GOBIERNO REGIONAL |

1/ Gastos del Gobierno Regional de Junín a través de su Sede Central y Unidades Ejecutoras

Gasto Devengado: Asociado a la verificación del cumplimiento de las obligaciones, esto es la entrega del bien o prestación del servicio.

Fuente: Ministerio de Economía y Finanzas - SIAF

Elaboración: BCRP, Sucursal Huancayo.

ANEXO 19

JUNÍN: GASTOS DEVENGADOS DE LOS GOBIERNOS LOCALES POR GENÉRICA DE GASTO 1/

Miles de nuevos soles

| Generica de Gasto | 2009 | | | | | | | | | | | | 2010 | | Generica de Gasto | |
|---------------------------------------------|---------------|---------------|---------------|---------------|---------------|---------------|---------------|---------------|---------------|---------------|---------------|----------------|---------------|---------------|-------------------|---------------------------------------------|
| | ENE - FEB | FEB | MAR | ABR | MAY | JUN | JUL | AGO | SET | OCT | NOV | DIC | ENE | FEB | | ENE - FEB |
| GASTOS CORRIENTES | 22 223 | 15 904 | 15 469 | 15 210 | 16 267 | 15 813 | 18 491 | 16 284 | 15 659 | 15 553 | 16 846 | 28 856 | 9 475 | 15 216 | 24 691 | GASTOS CORRIENTES |
| 5-21: Personal y Obligaciones Sociales | 10 135 | 6 412 | 4 769 | 4 518 | 4 507 | 4 350 | 7 171 | 4 496 | 4 444 | 4 512 | 4 881 | 7 629 | 5 953 | 5 281 | 11 234 | 5-21: Personal y Obligaciones Sociales |
| 5-22: Pensiones y Otras Prest. Sociales | 2 192 | 1 384 | 1 501 | 2 127 | 2 958 | 3 136 | 2 425 | 2 742 | 2 438 | 2 495 | 2 736 | 3 645 | 864 | 1 248 | 2 112 | 5-22: Pensiones y Otras Prest. Sociales |
| 5-23: Bienes y Servicios | 9 322 | 7 588 | 8 630 | 7 633 | 7 507 | 7 048 | 7 824 | 7 737 | 7 932 | 7 492 | 8 169 | 14 727 | 2 519 | 8 001 | 10 520 | 5-23: Bienes y Servicios |
| 5-24: Donaciones y Transferencias | 295 | 277 | 356 | 747 | 1 101 | 1 106 | 860 | 1 108 | 686 | 919 | 751 | 2 569 | 43 | 504 | 547 | 5-24: Donaciones y Transferencias |
| 5-25: Otros Gastos Corrientes | 278 | 243 | 214 | 184 | 194 | 173 | 211 | 201 | 159 | 135 | 308 | 286 | 96 | 182 | 278 | 5-25: Otros Gastos Corrientes |
| GASTOS DE CAPITAL | 30 189 | 28 025 | 22 606 | 20 632 | 21 939 | 20 802 | 25 984 | 36 441 | 39 753 | 32 048 | 42 359 | 95 956 | 1 454 | 17 290 | 18 745 | GASTOS DE CAPITAL |
| 6-26: Adquisición de Activos No Financieros | 30 189 | 28 025 | 22 356 | 20 575 | 21 773 | 20 618 | 25 670 | 36 435 | 39 713 | 31 880 | 42 245 | 95 148 | 1 454 | 17 100 | 18 554 | 6-26: Adquisición de Activos No Financieros |
| 6-27: Adquisición de Activos Financieros | 0 | 0 | 0 | 0 | 0 | 0 | 0 | 0 | 0 | 2 | 0 | 0 | 0 | 0 | 0 | 6-27: Adquisición de Activos Financieros |
| 6-24: Donaciones y Transferencias | 0 | 0 | 113 | 37 | 103 | 183 | 272 | 0 | 40 | 166 | 114 | 247 | 0 | 190 | 190 | 6-24: Donaciones y Transferencias |
| 6-25: Otros Gastos de Capital | 0 | 0 | 137 | 20 | 63 | 0 | 42 | 6 | 0 | 0 | 0 | 561 | 0 | 0 | 0 | 6-25: Otros Gastos de Capital |
| SERVICIO DE LA DEUDA | 1 826 | 1 206 | 946 | 859 | 882 | 861 | 781 | 985 | 876 | 825 | 754 | 1 401 | 635 | 543 | 1 178 | SERVICIO DE LA DEUDA |
| 7-28: Servicio de la Deuda Pública | 1 826 | 1 206 | 946 | 859 | 882 | 861 | 781 | 985 | 876 | 825 | 754 | 1 401 | 635 | 543 | 1 178 | 7-28: Servicio de la Deuda Pública |
| TOTAL GOBIERNOS LOCALES | 54 238 | 45 135 | 39 021 | 36 702 | 39 088 | 37 475 | 45 256 | 53 710 | 56 288 | 48 427 | 59 959 | 126 213 | 11 565 | 33 050 | 44 615 | TOTAL GOBIERNOS LOCALES |

1/ Gastos de todas las Municipalidades provinciales y distritales.

Gasto Devengado: Asociado a la verificación del cumplimiento de las obligaciones, esto es la entrega del bien o prestación del servicio.

Fuente: Ministerio de Economía y Finanzas - SIAF

Elaboración: BCRP, Sucursal Huancayo.

ANEXO 20

JUNÍN: INVERSIONES DEVENGADAS DEL SECTOR PÚBLICO POR NIVELES DE GOBIERNO 1/

Miles de nuevos soles

| Niveles de Gobierno | 2009 | | | | | | | | | | | | 2010 | | | Niveles de Gobierno |
|-----------------------------|---------------|---------------|---------------|---------------|---------------|---------------|---------------|---------------|---------------|---------------|---------------|----------------|--------------|---------------|---------------|-----------------------------|
| | ENE - FEB | FEB | MAR | ABR | MAY | JUN | JUL | AGO | SET | OCT | NOV | DIC | ENE | FEB | ENE - FEB | |
| Gobierno Central o Nacional | 19 518 | 16 545 | 8 481 | 9 231 | 5 076 | 10 737 | 11 581 | 6 034 | 14 301 | 20 516 | 11 551 | 13 307 | 1 062 | 1 515 | 2 577 | Gobierno Central o Nacional |
| Gobierno Regional de Junín | 22 603 | 2 789 | 5 652 | 7 561 | 17 076 | 14 391 | 7 728 | 13 770 | 16 187 | 15 199 | 21 878 | 18 276 | 178 | 5 970 | 6 148 | Gobierno Regional de Junín |
| Gobierno Local (Municipios) | 30 189 | 28 025 | 22 356 | 20 575 | 21 773 | 20 618 | 25 670 | 36 435 | 39 713 | 31 880 | 42 245 | 95 148 | 1 454 | 17 100 | 18 554 | Gobierno Local (Municipios) |
| TOTAL | 72 310 | 47 359 | 36 489 | 37 368 | 43 925 | 45 747 | 44 979 | 56 239 | 70 201 | 67 596 | 75 674 | 126 731 | 2 695 | 24 585 | 27 280 | TOTAL |

1/ Gasto Devengado: Asociado a la verificación del cumplimiento de las obligaciones, esto es la entrega del bien o prestación del servicio.

Fuente: Ministerio de Economía y Finanzas - SIAF.

Elaboración: BCRP, Sucursal Huancayo.

ANEXO 21

JUNÍN: INVERSIONES DEVENGADAS DEL GOBIERNO CENTRAL POR FUNCIONES 1/

Miles de nuevos soles

| Funciones | 2009 | | | | | | | | | | | | 2010 | | | Funciones |
|--------------------------------------------|---------------|---------------|--------------|--------------|--------------|---------------|---------------|--------------|---------------|---------------|---------------|---------------|--------------|--------------|--------------|--------------------------------------------|
| | ENE - FEB | FEB | MAR | ABR | MAY | JUN | JUL | AGO | SET | OCT | NOV | DIC | ENE | FEB | ENE - FEB | |
| 03: Plan., Gest. y Reserv. de Contingencia | 358 | 241 | 530 | 433 | 205 | 154 | 209 | 138 | 206 | 209 | 276 | 574 | 304 | 207 | 511 | 03: Plan., Gest. y Reserv. de Contingencia |
| 05: Orden Público y Seguridad | 389 | 144 | 243 | 327 | 430 | 566 | 310 | 381 | 296 | 656 | 350 | 226 | 0 | 0 | 0 | 05: Orden Público y Seguridad |
| 06: Justicia | 537 | 401 | 3 | 37 | 76 | 49 | 152 | 178 | 45 | 4 964 | 443 | 1 243 | 0 | 42 | 42 | 06: Justicia |
| 07: Trabajo | 0 | 0 | 1 | 0 | 0 | 0 | 0 | 0 | 0 | 1 | 94 | 0 | 0 | 0 | 0 | 07: Trabajo |
| 08: Comercio | 0 | 0 | 5 | 0 | 150 | 0 | 0 | 4 | 0 | 0 | 0 | 3 | 0 | 0 | 0 | 08: Comercio |
| 10: Agropecuaria | 798 | 349 | 1 604 | 1 351 | 631 | 406 | 2 790 | 1 011 | 848 | 2 576 | 707 | 1 553 | 171 | 191 | 362 | 10: Agropecuaria |
| 12: Energía | 15 | 15 | 2 | 0 | 44 | 469 | 188 | 657 | 550 | 387 | 318 | 566 | 0 | 196 | 196 | 12: Energía |
| 15: Transporte | 14 929 | 12 938 | 3 934 | 6 110 | 2 651 | 8 122 | 6 592 | 2 678 | 11 911 | 10 803 | 8 694 | 8 468 | 567 | 840 | 1 407 | 15: Transporte |
| 16: Comunicaciones | 0 | 0 | 0 | 0 | 0 | 0 | 0 | 0 | 0 | 0 | 0 | 139 | 17 | 18 | 36 | 16: Comunicaciones |
| 17: Medio Ambiente | 0 | 0 | 0 | 0 | 0 | 0 | 0 | 0 | 0 | 0 | 0 | 0 | 3 | 0 | 3 | 17: Medio Ambiente |
| 18: Saneamiento | 97 | 63 | 874 | 502 | 10 | 434 | 18 | 17 | 5 | 34 | 11 | 90 | 0 | 0 | 0 | 18: Saneamiento |
| 20: Salud | 0 | 0 | 15 | 0 | 56 | 115 | 344 | 301 | 98 | 6 | 27 | 373 | 0 | 0 | 0 | 20: Salud |
| 21: Cultura y Deporte | 15 | 15 | 0 | 0 | 2 | 0 | 0 | 3 | 0 | 0 | 0 | 0 | 0 | 0 | 0 | 21: Cultura y Deporte |
| 22: Educación | 2 379 | 2 379 | 1 271 | 470 | 820 | 414 | 973 | 660 | 341 | 881 | 631 | 72 | 0 | 20 | 20 | 22: Educación |
| 23: Protección Social | 0 | 0 | 0 | 1 | 1 | 7 | 5 | 4 | 3 | 0 | 0 | 0 | 0 | 0 | 0 | 23: Protección Social |
| TOTAL GOBIERNO CENTRAL | 19 518 | 16 545 | 8 481 | 9 231 | 5 076 | 10 737 | 11 581 | 6 034 | 14 301 | 20 516 | 11 551 | 13 307 | 1 062 | 1 515 | 2 577 | TOTAL GOBIERNO CENTRAL |

1/ Gastos en el departamento de la Presidencia del Consejo de Ministros (PCM), Poder Judicial, Ministerio Público, RENIEC y Ministerios.

Gasto Devengado: Asociado a la verificación del cumplimiento de las obligaciones, esto es la entrega del bien o prestación del servicio.

Fuente: Ministerio de Economía y Finanzas - SIAF.

Elaboración: BCRP, Sucursal Huancayo.

ANEXO 22

JUNÍN: INVERSIONES DEVENGADAS DEL GOBIERNO REGIONAL DE JUNÍN POR FUNCIONES 1/

Miles de nuevos soles

| Funciones | 2009 | | | | | | | | | | | | 2010 | | | Funciones |
|--------------------------------------------|---------------|--------------|--------------|--------------|---------------|---------------|--------------|---------------|---------------|---------------|---------------|---------------|------------|--------------|--------------|--------------------------------------------|
| | ENE - FEB | FEB | MAR | ABR | MAY | JUN | JUL | AGO | SET | OCT | NOV | DIC | ENE | FEB | ENE - FEB | |
| 03: Plan., Gest. y Reserv. de Contingencia | 16 | 12 | 10 | 198 | 263 | 177 | 448 | 793 | 508 | 622 | 472 | 593 | 0 | 14 | 14 | 03: Plan., Gest. y Reserv. de Contingencia |
| 04: Defensa y Seguridad Nacional | 145 | 68 | 1 152 | 0 | 0 | 0 | 0 | 0 | 0 | 0 | 7 | 2 | 0 | 0 | 0 | 04: Defensa y Seguridad Nacional |
| 05: Orden Público y Seguridad | 77 | 77 | 0 | 0 | 16 | 13 | 71 | 19 | 59 | 43 | 3 | 12 | 0 | 0 | 0 | 05: Orden Público y Seguridad |
| 07: Trabajo | 0 | 0 | 3 | 0 | 0 | 8 | 0 | 0 | 8 | 0 | 29 | 0 | 0 | 0 | 0 | 07: Trabajo |
| 08: Comercio | 171 | 110 | 131 | 87 | 98 | 85 | 115 | 149 | 157 | 111 | 90 | 217 | 0 | 67 | 67 | 08: Comercio |
| 09: Turismo | 109 | 79 | 71 | 92 | 125 | 177 | 431 | 1 147 | 848 | 486 | 405 | 414 | 0 | 310 | 310 | 09: Turismo |
| 10: Agropecuaria | 163 | 146 | 113 | 141 | 29 | 198 | 106 | 470 | 2 652 | 1 101 | 4 791 | 2 695 | 0 | 1 678 | 1 678 | 10: Agropecuaria |
| 11: Pesca | 0 | 0 | 0 | 0 | 2 | 0 | 9 | 5 | 5 | 3 | 6 | 9 | 0 | 0 | 0 | 11: Pesca |
| 12: Energía | 708 | 0 | 20 | 8 | 259 | 85 | 208 | 21 | 0 | 0 | 11 | 66 | 0 | 704 | 704 | 12: Energía |
| 13: Minería | 0 | 0 | 0 | 8 | 61 | 16 | 16 | 16 | 125 | 35 | 44 | 141 | 0 | 315 | 315 | 13: Minería |
| 15: Transporte | 581 | 539 | 745 | 773 | 4 168 | 3 088 | 1 690 | 3 260 | 2 466 | 4 059 | 9 921 | 2 643 | 0 | 1 243 | 1 243 | 15: Transporte |
| 17: Medio Ambiente | 87 | 79 | 138 | 204 | 280 | 137 | 204 | 121 | 161 | 2 595 | 2 567 | 384 | 0 | 172 | 172 | 17: Medio Ambiente |
| 18: Saneamiento | 18 359 | 385 | 2 410 | 3 832 | 10 472 | 8 206 | 1 303 | 3 657 | 2 744 | 3 288 | 1 003 | 2 020 | 0 | 673 | 673 | 18: Saneamiento |
| 20: Salud | 144 | 101 | 276 | 511 | 569 | 319 | 1 248 | 2 148 | 634 | 614 | 909 | 3 319 | 0 | 101 | 101 | 20: Salud |
| 21: Cultura y Deporte | 0 | 0 | 0 | 0 | 0 | 78 | 37 | 146 | 119 | 314 | 250 | 249 | 0 | 72 | 72 | 21: Cultura y Deporte |
| 22: Educación | 2 043 | 1 193 | 585 | 1 709 | 712 | 1 759 | 942 | 1 124 | 5 570 | 1 627 | 1 188 | 5 257 | 178 | 463 | 641 | 22: Educación |
| 23: Protección Social | 0 | 0 | 0 | 0 | 23 | 47 | 901 | 692 | 131 | 303 | 183 | 256 | 0 | 159 | 159 | 23: Protección Social |
| TOTAL GOBIERNO REGIONAL | 22 603 | 2 789 | 5 652 | 7 561 | 17 076 | 14 391 | 7 728 | 13 770 | 16 187 | 15 199 | 21 878 | 18 276 | 178 | 5 970 | 6 148 | TOTAL GOBIERNO REGIONAL |

1/ Gastos del Gobierno Regional de Junín a través de su Sede Central y Unidades Ejecutoras

Gasto Devengado: Asociado a la verificación del cumplimiento de las obligaciones, esto es la entrega del bien o prestación del servicio.

Fuente: Ministerio de Economía y Finanzas - SIAF

Elaboración: BCRP, Sucursal Huancayo.

ANEXO 23

JUNÍN: INVERSIONES DEVENGADAS DE LOS GOBIERNO LOCALES POR FUNCIONES 1/

Miles de nuevos soles

| Funciones | 2009 | | | | | | | | | | | | 2010 | | | Funciones |
|--------------------------------------------|---------------|---------------|---------------|---------------|---------------|---------------|---------------|---------------|---------------|---------------|---------------|---------------|--------------|---------------|---------------|--------------------------------------------|
| | ENE - FEB | FEB | MAR | ABR | MAY | JUN | JUL | AGO | SET | OCT | NOV | DIC | ENE | FEB | ENE - FEB | |
| 03: Plan., Gest. y Reserv. de Contingencia | 1 547 | 1 443 | 1 664 | 1 871 | 3 429 | 1 900 | 2 260 | 2 235 | 1 673 | 1 633 | 1 957 | 4 695 | 136 | 1 098 | 1 234 | 03: Plan., Gest. y Reserv. de Contingencia |
| 05: Orden Público y Seguridad | 229 | 224 | 368 | 291 | 194 | 333 | 387 | 374 | 345 | 298 | 362 | 874 | 23 | 241 | 264 | 05: Orden Público y Seguridad |
| 08: Comercio | 173 | 159 | 187 | 466 | 467 | 252 | 397 | 746 | 121 | 324 | 513 | 810 | 10 | 267 | 278 | 08: Comercio |
| 09: Turismo | 104 | 104 | 44 | 53 | 46 | 50 | 51 | 139 | 164 | 98 | 92 | 162 | 7 | 48 | 55 | 09: Turismo |
| 10: Agropecuaria | 3 461 | 3 310 | 1 520 | 1 452 | 686 | 870 | 2 905 | 5 502 | 2 786 | 2 200 | 1 226 | 4 947 | 162 | 601 | 763 | 10: Agropecuaria |
| 11: Pesca | 78 | 59 | 590 | 131 | 18 | 309 | 324 | 19 | 303 | 127 | 183 | 415 | 0 | 5 | 5 | 11: Pesca |
| 12: Energía | 380 | 380 | 84 | 223 | 143 | 374 | 77 | 101 | 173 | 366 | 167 | 636 | 1 | 42 | 43 | 12: Energía |
| 14: Industria | 155 | 155 | 164 | 233 | 101 | 250 | 314 | 272 | 127 | 189 | 17 | 400 | 9 | 60 | 69 | 14: Industria |
| 15: Transporte | 12 181 | 11 431 | 6 991 | 5 152 | 5 825 | 6 317 | 6 970 | 8 393 | 9 227 | 8 507 | 9 025 | 18 561 | 334 | 3 539 | 3 873 | 15: Transporte |
| 16: Comunicaciones | 0 | 0 | 40 | 10 | 16 | 64 | 20 | 14 | 13 | 8 | 13 | 130 | 0 | 23 | 23 | 16: Comunicaciones |
| 17: Medio Ambiente | 2 096 | 1 990 | 1 546 | 1 801 | 1 741 | 2 070 | 2 048 | 2 764 | 2 702 | 1 956 | 1 874 | 4 908 | 128 | 940 | 1 068 | 17: Medio Ambiente |
| 18: Saneamiento | 2 404 | 2 297 | 2 311 | 2 783 | 2 845 | 1 855 | 3 327 | 9 244 | 9 356 | 5 603 | 16 924 | 27 432 | 85 | 3 214 | 3 300 | 18: Saneamiento |
| 19: Vivienda y Desarrollo Urbano | 1 001 | 886 | 736 | 1 108 | 938 | 1 646 | 1 010 | 852 | 3 105 | 2 756 | 1 759 | 5 893 | 19 | 2 168 | 2 187 | 19: Vivienda y Desarrollo Urbano |
| 20: Salud | 545 | 506 | 541 | 490 | 407 | 283 | 359 | 371 | 360 | 372 | 380 | 1 509 | 6 | 756 | 761 | 20: Salud |
| 21: Cultura y Deporte | 2 312 | 2 035 | 1 694 | 1 617 | 1 532 | 1 346 | 1 424 | 1 316 | 2 821 | 1 830 | 1 437 | 5 642 | 96 | 923 | 1 019 | 21: Cultura y Deporte |
| 22: Educación | 2 610 | 2 193 | 3 072 | 2 133 | 2 373 | 1 849 | 3 212 | 3 347 | 5 517 | 4 819 | 5 383 | 16 061 | 400 | 2 891 | 3 291 | 22: Educación |
| 23: Protección Social | 912 | 855 | 806 | 761 | 1 014 | 851 | 585 | 745 | 919 | 792 | 935 | 2 074 | 39 | 282 | 321 | 23: Protección Social |
| 24: Previsión Social | 0 | 0 | 0 | 0 | 0 | 0 | 0 | 0 | 0 | 3 | 0 | 0 | 0 | 1 | 1 | 24: Previsión Social |
| TOTAL GOBIERNO LOCALES | 30 189 | 28 025 | 22 356 | 20 575 | 21 773 | 20 618 | 25 670 | 36 435 | 39 713 | 31 880 | 42 245 | 95 148 | 1 454 | 17 100 | 18 554 | TOTAL GOBIERNO LOCALES |

1/ Gastos de todas las Municipalidades provinciales y distritales.

Gasto Devengado: Asociado a la verificación del cumplimiento de las obligaciones, esto es la entrega del bien o prestación del servicio.

Fuente: Ministerio de Economía y Finanzas - SIAF

Elaboración: BCRP, Sucursal Huancayo.

ANEXO 24

JUNÍN: DEPÓSITOS EN EL SISTEMA FINANCIERO
(Miles de nuevos soles)

| TIPO DE EMPRESA | 2009 | | | | | | | | | | | 2010 | |
|-------------------------------------------|------------------|------------------|------------------|------------------|------------------|------------------|------------------|------------------|------------------|------------------|------------------|------------------|------------------|
| | FEB | MAR | ABR | MAY | JUN | JUL | AGO | SET | OCT | NOV | DIC | ENE | FEB |
| I. EMPRESAS BANCARIAS | 677 814 | 670 786 | 707 705 | 702 998 | 741 071 | 749 107 | 732 456 | 721 670 | 691 465 | 693 250 | 712 446 | 683 367 | 668 268 |
| Crédito | 333 058 | 346 853 | 334 497 | 319 172 | 322 409 | 339 597 | 334 410 | 322 985 | 306 295 | 299 136 | 310 372 | 298 442 | 286 323 |
| Interbank | 79 012 | 77 720 | 110 482 | 125 513 | 126 326 | 123 681 | 123 013 | 124 392 | 121 452 | 121 954 | 114 487 | 108 670 | 108 866 |
| Scotiabank | 110 925 | 97 126 | 113 303 | 93 750 | 99 837 | 100 520 | 96 840 | 96 740 | 88 264 | 83 433 | 96 376 | 83 678 | 78 685 |
| Continental | 130 585 | 125 630 | 124 308 | 125 765 | 142 695 | 138 968 | 131 565 | 130 549 | 127 880 | 135 453 | 143 375 | 143 782 | 144 932 |
| Mi Banco | 4 474 | 4 913 | 7 585 | 21 690 | 35 634 | 36 813 | 36 969 | 37 083 | 37 234 | 36 773 | 37 155 | 37 730 | 38 812 |
| Banco del Trabajo | | | | | | | | | | | | | |
| Banco Financiero | 3 500 | 3 526 | 3 463 | 3 562 | 10 620 | 5 800 | 5 824 | 5 898 | 5 893 | 11 691 | 5 651 | 5 939 | 5 825 |
| Azteca del Perú | 16 260 | 15 018 | 14 066 | 13 548 | 3 550 | 3 727 | 3 835 | 4 023 | 4 447 | 4 810 | 5 029 | 5 127 | 4 826 |
| II. INSTITUCIONES DE MICROFINANZAS | 340 076 | 348 042 | 361 746 | 371 557 | 358 190 | 376 453 | 361 876 | 365 073 | 369 490 | 367 766 | 356 452 | 357 593 | 360 803 |
| Empresas Financieras | 30 869 | 33 176 | 34 158 | 35 823 | 19 504 | 34 676 | 34 148 | 34 292 | 33 458 | 27 027 | 20 318 | 19 870 | 19 554 |
| CrediScotia | 30 869 | 33 176 | 34 158 | 35 823 | 19 504 | 34 676 | 34 148 | 34 292 | 33 458 | 27 027 | 20 318 | 19 870 | 19 554 |
| Financiera TFC | - | - | - | - | - | - | - | - | - | - | - | - | - |
| Financiera Confianza | - | - | - | - | - | - | - | - | - | - | - | - | - |
| Financiera Edificar | - | - | - | - | - | - | - | - | - | - | - | - | - |
| Cajas Municipales | 299 210 | 304 090 | 316 600 | 324 566 | 326 799 | 329 376 | 314 299 | 317 252 | 322 464 | 326 951 | 322 514 | 323 773 | 326 913 |
| CMAC Huancayo | 299 210 | 304 090 | 316 497 | 324 243 | 326 290 | 328 732 | 313 528 | 316 350 | 321 300 | 325 695 | 320 855 | 321 420 | 324 212 |
| CMAC Arequipa | | | 103 | 322 | 510 | 637 | 745 | 863 | 1 060 | 1 139 | 1 326 | 1 556 | 1 606 |
| CMAC Piura | | | - | - | - | 7 | 26 | 38 | 104 | 117 | 127 | 191 | 209 |
| CMAC del Santa | | | | | | | | | | 206 | 206 | 606 | 887 |
| Cajas Rurales | 9 997 | 10 775 | 10 989 | 11 169 | 11 887 | 12 400 | 13 430 | 13 529 | 13 568 | 13 788 | 13 620 | 13 949 | 14 335 |
| Profinanzas | 9 997 | 10 775 | 10 988 | 11 155 | 11 833 | 12 239 | 13 252 | 13 293 | 13 276 | 13 514 | 13 334 | 13 790 | 14 125 |
| Credinka | | | 1 | 14 | 54 | 162 | 177 | 236 | 292 | 274 | 286 | 159 | 210 |
| EDPYMES | - | - | - | - | - | - | - | - | - | - | - | - | - |
| Edpyme Confianza | | | | | | | | | | | | | |
| Edpyme Raíz | | | | | | | | | | | | | |
| Edpyme Efectiva | | | | | | | | | | | | | |
| Edpyme Proempresa | | | | | | | | | | | | | |
| Edpyme Solidaridad | | | | | | | | | | | | | |
| III. BANCO DE LA NACIÓN | 160 | 160 | 287 156 | 279 532 | 275 165 | 291 633 | 289 547 | 286 914 | 280 836 | 282 761 | 296 601 | 309 251 | 306 143 |
| TOTAL (I + II + III) | 1 018 050 | 1 018 988 | 1 356 607 | 1 354 088 | 1 374 426 | 1 417 193 | 1 383 880 | 1 373 657 | 1 341 790 | 1 343 777 | 1 365 499 | 1 350 211 | 1 335 214 |

Fuente: Superintendencia de Banca y Seguros (SBS).

Elaboración: BCRP, Sucursal Huancayo.

ANEXO 25

JUNÍN: DEPÓSITOS EN EMPRESAS BANCARIAS Y DE MICROFINANZAS POR PRINCIPALES PROVINCIAS - FEBRERO 2010
(Miles de nuevos soles)

| ENTIDADES FINANCIERAS | DEPÓSITOS | | | | | | | | | | | | TOTAL DEPÓSITOS | | |
|-------------------------------------------|----------------|----------------|----------------|---------------|---------------|---------------|---------------|---------------|---------------|---------------|---------------|---------------|-----------------|----------------|------------------|
| | HUANCAYO | | | YAULI | | | TARMA | | | CHANCHAMAYO | | | JUNÍN | | |
| | M/N | M/E | TOTAL | M/N | M/E | TOTAL | M/N | M/E | TOTAL | M/N | M/E | TOTAL | M/N | M/E | TOTAL |
| I. EMPRESAS BANCARIAS | 318 150 | 184 959 | 503 109 | 35 095 | 20 322 | 55 416 | 19 773 | 14 110 | 33 883 | 30 338 | 16 796 | 47 134 | 422 426 | 245 843 | 668 268 |
| Crédito | 95 937 | 72 724 | 168 661 | 16 694 | 8 073 | 24 767 | 14 236 | 12 119 | 26 356 | 25 065 | 14 925 | 39 990 | 168 898 | 117 425 | 286 323 |
| Interbank | 77 749 | 29 221 | 106 971 | 917 | 978 | 1 895 | | | | | | | 78 666 | 30 200 | 108 866 |
| Scotiabank 1/ | 48 385 | 30 300 | 78 685 | | | | | | | | | | 48 385 | 30 300 | 78 685 |
| Continental | 68 581 | 44 489 | 113 069 | 17 482 | 11 271 | 28 753 | | | | 2 162 | 948 | 3 109 | 88 224 | 56 707 | 144 932 |
| Mi Banco | 20 243 | 6 032 | 26 275 | | | | 4 408 | 1 936 | 6 344 | 3 102 | 923 | 4 025 | 29 850 | 8 962 | 38 812 |
| Financiero 2/ | 3 899 | 1 904 | 5 803 | 1 | - | 1 | | | 3 | 9 | 0 | 9 | 3 920 | 1 905 | 5 825 |
| Azteca del Perú 3/ | 3 356 | 289 | 3 645 | | | | 1 125 | 55 | 1 180 | | | | 4 482 | 344 | 4 826 |
| II. INSTITUCIONES DE MICROFINANZAS | 240 217 | 33 758 | 273 975 | 17 539 | 6 938 | 24 477 | 16 153 | 4 107 | 20 259 | 16 039 | 2 135 | 18 174 | 311 819 | 48 984 | 360 803 |
| EMPRESAS FINANCIERAS | 14 277 | 2 603 | 16 880 | 823 | 450 | 1 273 | 1 295 | 107 | 1 402 | - | - | - | 16 394 | 3 160 | 19 554 |
| CrediScotia 4/ | 14 277 | 2 603 | 16 880 | 823 | 450 | 1 273 | 1 295 | 107 | 1 402 | - | - | - | 16 394 | 3 160 | 19 554 |
| Financiera TFC 5/ | - | - | - | - | - | - | - | - | - | - | - | - | - | - | - |
| Financiera Confianza 6/ | - | - | - | - | - | - | - | - | - | - | - | - | - | - | - |
| Financiera Edificar 7/ | - | - | - | - | - | - | - | - | - | - | - | - | - | - | - |
| CAJAS MUNICIPALES | 223 407 | 30 839 | 254 246 | 16 716 | 6 488 | 23 204 | 9 695 | 2 545 | 12 240 | 12 863 | 1 720 | 14 583 | 283 280 | 43 633 | 326 913 |
| CMAC Huancayo | 222 595 | 30 765 | 253 360 | 15 561 | 6 038 | 21 599 | 9 695 | 2 545 | 12 240 | 12 863 | 1 720 | 14 583 | 281 107 | 43 105 | 324 212 |
| CMAC Arequipa 8/ | | | | 1 156 | 450 | 1 606 | | | | | | | 1 156 | 450 | 1 606 |
| CMAC Piura 9/ | | | | | | | | | | | | | 205 | 4 | 209 |
| CMAC del Santa 10/ | 812 | 74 | 887 | | | | | | | | | | 812 | 74 | 887 |
| CAJAS RURALES | 2 533 | 315 | 2 849 | - | - | - | 5 163 | 1 455 | 6 617 | 3 175 | 416 | 3 591 | 12 145 | 2 190 | 14 335 |
| Profinanzas | 2 338 | 300 | 2 638 | - | - | - | 5 163 | 1 455 | 6 617 | 3 175 | 416 | 3 591 | 11 950 | 2 175 | 14 125 |
| Credinka 11/ | 195 | 15 | 210 | | | | | | | | | | 195 | 15 | 210 |
| EDPYMES | - | - | - | - | - | - | - | - | - | - | - | - | - | - | - |
| Edpyme Raiz | - | - | - | - | - | - | - | - | - | - | - | - | - | - | - |
| Edpyme Efectiva | - | - | - | - | - | - | - | - | - | - | - | - | - | - | - |
| Edpyme Proempresa 12/ | - | - | - | - | - | - | - | - | - | - | - | - | - | - | - |
| Edpyme Solidaridad 13/ | - | - | - | - | - | - | - | - | - | - | - | - | - | - | - |
| TOTAL (I + II) | 558 367 | 218 717 | 777 084 | 52 634 | 27 260 | 79 893 | 35 926 | 18 216 | 54 142 | 46 377 | 18 931 | 65 308 | 734 244 | 294 827 | 1 029 071 |

1/ Scotiabank a partir de setiembre de 2006, antes Banco Wiese.

2/ Banco Financiero a partir de octubre de 2007.

3/ Azteca del Perú a partir de enero de 2008.

4/ CrediScotia a partir de enero de 2009, antes Banco de Trabajo.

5/ Financiera TFC a partir de agosto de 2008.

6/ Financiera Confianza a partir de setiembre de 2009, antes Edpyme Confianza.

7/ Financiera Edificar a partir de diciembre de 2009.

8/ CMAC Arequipa a partir de abril de 2009.

9/ CMAC Piura a partir de abril de 2009.

10/ CMAC Del Santa a partir de diciembre de 2009.

11/ Credinka a partir de abril de 2009.

12/ Edpyme Proempresa a partir de abril de 2009.

13/ Edpyme Solidaridad a partir de octubre de 2009.

Fuente: Superintendencia de Banca y Seguros (SBS).

Elaboración: BCRP, Sucursal Huancayo.

ANEXO 26

JUNÍN: CRÉDITO DEL SISTEMA FINANCIERO AL SECTOR PRIVADO
(Miles de nuevos soles)

| TIPO DE EMPRESA | 2009 | | | | | | | | | | | 2010 | |
|-------------------------------------------|------------------|------------------|------------------|------------------|------------------|------------------|------------------|------------------|------------------|------------------|------------------|------------------|------------------|
| | FEB | MAR | ABR | MAY | JUN | JUL | AGO | SET | OCT | NOV | DIC | ENE | FEB |
| I. EMPRESAS BANCARIAS | 966 799 | 972 672 | 949 430 | 965 198 | 965 874 | 982 397 | 994 232 | 1 007 146 | 1 023 722 | 1 022 874 | 1 040 007 | 1 024 227 | 1 038 864 |
| Crédito | 348 634 | 344 133 | 337 518 | 344 135 | 336 035 | 344 906 | 349 165 | 346 434 | 349 200 | 347 566 | 354 000 | 343 660 | 347 843 |
| Interbank | 78 957 | 83 555 | 86 553 | 88 964 | 89 256 | 90 727 | 89 392 | 100 287 | 101 668 | 103 574 | 104 533 | 103 650 | 101 657 |
| Scotiabank | 95 828 | 101 042 | 82 600 | 82 494 | 73 464 | 72 148 | 75 842 | 75 058 | 78 522 | 63 193 | 72 120 | 68 760 | 69 998 |
| Continental | 256 723 | 251 370 | 245 382 | 246 266 | 259 959 | 263 000 | 263 061 | 261 990 | 263 797 | 274 552 | 273 444 | 272 253 | 278 076 |
| Mi Banco | 152 345 | 156 069 | 158 963 | 163 742 | 166 130 | 169 457 | 173 575 | 179 049 | 184 528 | 187 758 | 189 097 | 189 172 | 194 248 |
| Banco del Trabajo | | | | | | | | | | | | | |
| Banco Financiero | 33 033 | 35 164 | 37 046 | 38 160 | 39 540 | 40 577 | 41 559 | 42 662 | 44 290 | 44 476 | 45 001 | 44 905 | 45 222 |
| Azteca del Perú | 1 279 | 1 338 | 1 369 | 1 437 | 1 489 | 1 582 | 1 638 | 1 666 | 1 717 | 1 756 | 1 812 | 1 827 | 1 821 |
| II. INSTITUCIONES DE MICROFINANZAS | 584 086 | 594 702 | 602 399 | 598 432 | 593 366 | 594 600 | 604 988 | 615 885 | 641 648 | 659 412 | 673 364 | 670 193 | 680 822 |
| Empresas Financieras | 46 381 | 44 250 | 54 517 | 53 697 | 53 879 | 53 861 | 54 430 | 209 847 | 215 941 | 221 133 | 224 614 | 225 462 | 229 255 |
| CrediScotia | 44 927 | 42 828 | 53 062 | 52 238 | 52 432 | 52 421 | 53 018 | 54 493 | 55 635 | 57 324 | 58 983 | 60 695 | 62 486 |
| Financiera TFC | 1 454 | 1 422 | 1 456 | 1 459 | 1 448 | 1 440 | 1 412 | 1 402 | 1 338 | 1 301 | 1 282 | 1 253 | 1 402 |
| Financiera Confianza | | | | | | | | 153 952 | 158 968 | 162 507 | 164 347 | 163 189 | 164 442 |
| Financiera Edificar | | | | | | | | | | | 1 | 326 | 925 |
| Cajas Municipales | 298 141 | 298 716 | 295 571 | 291 623 | 287 478 | 287 594 | 290 788 | 291 955 | 294 012 | 298 015 | 303 130 | 298 298 | 301 855 |
| CMAC Huancayo | 298 141 | 298 716 | 295 034 | 290 326 | 285 641 | 284 579 | 286 389 | 286 568 | 287 533 | 290 368 | 294 360 | 288 722 | 291 039 |
| CMAC Arequipa | | | 537 | 1 297 | 1 837 | 2 655 | 3 468 | 3 885 | 4 456 | 5 055 | 5 301 | 5 716 | 6 134 |
| CMAC Piura | | | - | - | - | 359 | 930 | 1 502 | 2 023 | 2 593 | 3 132 | 3 253 | 3 521 |
| CMAC del Santa | | | | | | | | | | | 336 | 607 | 1 161 |
| Cajas Rurales | 39 344 | 48 248 | 49 533 | 49 757 | 49 678 | 50 826 | 52 846 | 54 888 | 57 187 | 59 439 | 61 616 | 62 840 | 63 726 |
| Profinanzas | 39 344 | 48 248 | 49 516 | 49 503 | 49 201 | 50 098 | 51 977 | 53 704 | 55 300 | 56 900 | 58 912 | 59 216 | 59 947 |
| Credinka | | | 17 | 254 | 477 | 727 | 869 | 1 185 | 1 887 | 2 539 | 2 704 | 3 624 | 3 779 |
| EDPYMES | 200 221 | 203 488 | 202 778 | 203 354 | 202 330 | 202 320 | 206 924 | 59 195 | 74 508 | 80 824 | 84 004 | 83 593 | 85 986 |
| Edpyme Confianza | 144 899 | 147 399 | 147 668 | 147 379 | 146 948 | 146 449 | 149 302 | | | | | | |
| Edpyme Raíz | 47 800 | 48 579 | 47 327 | 47 644 | 46 961 | 47 391 | 48 588 | 50 020 | 51 680 | 53 827 | 54 656 | 54 133 | 55 541 |
| Edpyme Efectiva | 7 522 | 7 510 | 7 575 | 7 866 | 7 702 | 7 589 | 7 942 | 7 935 | 7 975 | 7 962 | 8 814 | 8 651 | 8 535 |
| Edpyme Proempresa | | | 209 | 465 | 720 | 891 | 1 092 | 1 240 | 1 405 | 1 749 | 2 108 | 2 105 | 2 195 |
| Edpyme Solidaridad | | | | | | | | | 13 448 | 17 286 | 18 426 | 18 704 | 19 715 |
| III. BANCO DE LA NACIÓN 1/ | 287 | 287 | | | | | | | | 103 366 | 110 001 | 110 001 | 110 001 |
| IV. AGROBANCO | 19 145 | 17 813 | 19 028 | 18 788 | 16 697 | 15 589 | 16 377 | 16 521 | 18 187 | 22 830 | 34 651 | 37 060 | 38 315 |
| TOTAL (I + II + III + IV) | 1 570 317 | 1 585 474 | 1 570 857 | 1 582 417 | 1 575 937 | 1 592 587 | 1 615 596 | 1 639 552 | 1 683 557 | 1 808 482 | 1 858 024 | 1 841 482 | 1 868 002 |

1/ Preliminar en enero y febrero de 2010

Fuente: Superintendencia de Banca y Seguros (SBS).

Elaboración: BCRP, Sucursal Huancayo.

ANEXO 27

JUNÍN: CRÉDITO DEL SISTEMA FINANCIERO POR PRINCIPALES PROVINCIAS, SIN INCLUIR AL BANCO DE LA NACIÓN Y AGROBANCO - FEBRERO 2010
(Saldos en miles de nuevos soles)

| ENTIDADES FINANCIERAS | COLOCACIONES | | | | | | | | | | | | TOTAL COLOCACIONES | | |
|-------------------------------------------|----------------|----------------|------------------|---------------|---------------|----------------|---------------|---------------|----------------|----------------|---------------|----------------|--------------------|----------------|------------------|
| | HUANCAYO | | | YAULI | | | TARMA | | | CHANCHAMAYO | | | JUNIN | | |
| | M/N | M/E | TOTAL | M/N | M/E | TOTAL | M/N | M/E | TOTAL | M/N | M/E | TOTAL | M/N | M/E | TOTAL |
| I. EMPRESAS BANCARIAS | 586 133 | 164 293 | 750 426 | 59 778 | 27 221 | 86 999 | 37 319 | 12 520 | 49 840 | 71 952 | 16 473 | 88 426 | 809 762 | 229 103 | 1 038 864 |
| Crédito | 152 751 | 60 991 | 213 742 | 21 385 | 4 007 | 25 392 | 20 190 | 9 021 | 29 210 | 31 972 | 13 022 | 44 994 | 253 694 | 94 149 | 347 843 |
| Interbank | 83 571 | 10 495 | 94 066 | 7 515 | 76 | 7 591 | | | | | | | 91 086 | 10 571 | 101 657 |
| Scotiabank 1/ | 57 244 | 12 754 | 69 998 | | | | | | | | | | 57 244 | 12 754 | 69 998 |
| Continental | 150 224 | 58 897 | 209 121 | 30 762 | 23 137 | 53 898 | | | | 13 640 | 1 417 | 15 057 | 194 626 | 83 451 | 278 076 |
| Mi Banco | 97 761 | 19 462 | 117 223 | | | | 16 820 | 3 498 | 20 317 | 26 087 | 2 028 | 28 115 | 167 774 | 26 474 | 194 248 |
| Financiero 2/ | 43 002 | 1 695 | 44 697 | 115 | 2 | 117 | 69 | 2 | 71 | 253 | 6 | 259 | 43 517 | 1 704 | 45 222 |
| Azteca del Perú 3/ | 1 580 | - | 1 580 | | | | 241 | 0 | 241 | | | | 1 821 | 0 | 1 821 |
| II. INSTITUCIONES DE MICROFINANZAS | 325 356 | 32 598 | 357 954 | 26 373 | 1 249 | 27 621 | 57 761 | 1 526 | 59 288 | 94 260 | 1 878 | 96 139 | 640 721 | 40 100 | 680 822 |
| EMPRESAS FINANCIERAS | 113 177 | 14 763 | 127 940 | 6 095 | 121 | 6 215 | 17 633 | 275 | 17 908 | 31 634 | 926 | 32 561 | 211 556 | 17 699 | 229 255 |
| CrediScotia 4/ | 51 716 | 46 | 51 762 | 761 | 0 | 761 | 9 963 | 1 | 9 963 | | | | 62 440 | 46 | 62 486 |
| Financiera TFC 5/ | 1 227 | - | 1 227 | | | | 114 | - | 114 | 61 | - | 61 | 1 402 | 0 | 1 402 |
| Financiera Confianza 6/ | 59 309 | 14 717 | 74 027 | 5 334 | 121 | 5 454 | 7 556 | 274 | 7 831 | 31 574 | 926 | 32 500 | 146 790 | 17 652 | 164 442 |
| Financiera Edificar 7/ | 925 | - | 925 | | | | - | - | - | - | - | - | 925 | - | 925 |
| CAJAS MUNICIPALES | 143 984 | 16 857 | 160 841 | 20 278 | 1 128 | 21 406 | 19 297 | 817 | 20 114 | 41 921 | 644 | 42 565 | 281 184 | 20 670 | 301 855 |
| CMAC Huancayo | 142 823 | 16 857 | 159 680 | 14 178 | 1 094 | 15 272 | 19 297 | 817 | 20 114 | 41 921 | 644 | 42 565 | 270 402 | 20 637 | 291 039 |
| CMAC Arequipa 8/ | | | | 6 100 | 34 | 6 134 | | | | | | | 6 100 | 34 | 6 134 |
| CMAC Piura 9/ | | | | | | | | | | | | | 3 521 | - | 3 521 |
| CMAC del Santa 10/ | 1 161 | - | 1 161 | | | | | | | | | | 1 161 | 0 | 1 161 |
| CAJAS RURALES | 12 171 | 30 | 12 201 | - | - | - | 14 271 | 435 | 14 706 | 15 209 | 308 | 15 517 | 62 942 | 784 | 63 726 |
| Credinka 11/ | 3 761 | 18 | 3 779 | | | | | | | | | | 3 761 | 18 | 3 779 |
| Profinanzas | 8 410 | 12 | 8 422 | | | | 14 271 | 435 | 14 706 | 15 209 | 308 | 15 517 | 59 181 | 766 | 59 947 |
| EDPYMES | 56 025 | 948 | 56 972 | - | - | - | 6 561 | 0 | 6 561 | 5 496 | - | 5 496 | 85 039 | 948 | 85 986 |
| Edpyme Raiz | 43 607 | 904 | 44 511 | | | | | | | | | | 54 637 | 904 | 55 541 |
| Edpyme Efectiva | 6 010 | - | 6 010 | | | | 1 356 | 0 | 1 356 | 1 169 | 0 | 1 169 | 8 535 | 0 | 8 535 |
| Edpyme Proempresa 12/ | 2 152 | 43 | 2 195 | | | | | | | | | | 2 152 | 43 | 2 195 |
| Edpyme Solidaridad 13/ | 4 256 | - | 4 256 | | | | 5 204 | 0 | 5 204 | 4 327 | 0 | 4 327 | 19 715 | 0 | 19 715 |
| TOTAL (I + II) | 911 489 | 196 891 | 1 108 380 | 86 151 | 28 470 | 114 620 | 95 081 | 14 047 | 109 127 | 166 212 | 18 352 | 184 564 | 1 450 483 | 269 203 | 1 719 686 |

1/ Scotiabank a partir de setiembre de 2006, antes Banco Wiese.

2/ Banco Financiero a partir de octubre de 2007.

3/ Azteca del Perú a partir de enero de 2008.

4/ CrediScotia a partir de enero de 2009, antes Banco de Trabajo.

5/ Financiera TFC a partir de agosto de 2008.

6/ Financiera Confianza a partir de setiembre de 2009, antes Edpyme Confianza.

7/ Financiera Edificar a partir de diciembre de 2009.

8/ CMAC Arequipa a partir de abril de 2009.

9/ CMAC Piura a partir de abril de 2009.

10/ CMAC Del Santa a partir de diciembre de 2009.

11/ Credinka a partir de abril de 2009.

12/ Edpyme Proempresa a partir de abril de 2009.

13/ Edpyme Solidaridad a partir de octubre de 2009.

Fuente: Superintendencia de Banca y Seguros (SBS).

Elaboración: BCRP, Sucursal Huancayo.

ANEXO 28

JUNÍN: CARTERA PESADA DEL SISTEMA FINANCIERO
(En porcentajes)

| ENTIDADES FINANCIERAS | 2009 | | | | | | | | | | | | 2010 | |
|-------------------------------------------|------------|------------|------------|------------|------------|------------|------------|------------|------------|------------|------------|------------|------------|------------|
| | ENE | FEB | MAR | ABR | MAY | JUN | JUL | AGO | SET | OCT | NOV | DIC | ENE | FEB 2/ |
| I. EMPRESAS BANCARIAS | 1,7 | 1,8 | 1,6 | 1,9 | 2,3 | 2,0 | 1,8 | 1,8 | 2,4 | 2,4 | 2,5 | 1,8 | 1,8 | 1,8 |
| II. INSTITUCIONES DE MICROFINANZAS | | | | | | | | | | | | | | |
| Empresas Financieras | 3,6 | 4,1 | 5,1 | 0,8 | 0,9 | 0,2 | 0,2 | 3,1 | 3,1 | 0,1 | 3,3 | 3,1 | 3,1 | 3,1 |
| Cajas Municipales | 4,8 | 4,6 | 4,7 | 4,9 | 5,1 | 5,4 | 5,5 | 5,4 | 5,4 | 6,0 | 5,4 | 5,4 | 5,4 | 5,4 |
| Cajas Rurales | 2,7 | 3,2 | 3,4 | 3,1 | 3,3 | 3,1 | 3,1 | 2,9 | 4,0 | 4,9 | 4,5 | 2,9 | 2,9 | 2,9 |
| EDPYMEs | 3,2 | 3,4 | 3,3 | 3,3 | 3,9 | 4,3 | 4,4 | 6,7 | 6,8 | 4,8 | 4,9 | 6,7 | 6,7 | 6,7 |
| III. AGROBANCO 1/ | 3,8 | 3,7 | 4,7 | 4,2 | 4,2 | 4,6 | 7,1 | 5,0 | 4,3 | 5,7 | 5,8 | 5,0 | 5,0 | 5,0 |
| TOTAL SISTEMA FINANCIERO | 2,7 | 2,7 | 2,6 | 2,8 | 3,2 | 3,1 | 3,0 | 3,0 | 3,3 | 3,3 | 3,3 | 3,0 | 3,0 | 3,0 |

1/ No considera los créditos a las demás empresas del Sistema Financiero.

2/ Preliminar

Fuente: Hasta noviembre de 2007, empresas financieras del departamento.

A partir de diciembre de 2007, Superintendencia de Banca y Seguros (SBS).

Elaboración: BCRP, Sucursal Huancayo.

VII. FICHA TÉCNICA

Metodología del Cálculo del Indicador de Actividad Económica Regional de Junín

El Indicador de Actividad Económica Regional es un indicador parcial de corto plazo, que busca medir el desenvolvimiento de la economía regional, a partir de la evolución de la actividad de los principales sectores. Los sectores considerados representan el 59,9 por ciento del Valor Agregado Bruto del departamento, publicado por el INEI.

El indicador regional, se obtiene mediante la agregación ponderada de los índices sectoriales, utilizando como factor de ponderación la estructura porcentual anual del año 2007, elaborado por el INEI.

$$\text{Indicador} = \sum_{i=1}^n I_{\text{sector } i(t)} * w_i$$

I_i = Índice del sector i en el período (mes) t

n = Número de sectores que componen el índice

w_i = Peso relativo ponderado del sector i en base a su contribución al PBI departamental 2007.

Lo sectores que incluye el indicador son: agropecuario, minería, manufactura, electricidad, construcción, servicios gubernamentales y servicios financieros.

El índice de los sectores agropecuario, minería, manufactura y electricidad se calcula en base al Valor Bruto de Producción, de la siguiente manera:

$$\text{Índice sector } i = \left[\frac{VBP_{it}}{VBP_i \text{ prom. 2007}} \right] * 100$$

Donde:

i = Sector analizado

VBP_{it} = Valor Bruto de la Producción del sector i del mes t a precios de 1994.

$VBP \text{ prom } i \text{ 2007}$ = Valor Bruto de Producción promedio 2007 del sector i a precios de 1994.

Características del procedimiento:

- a) La clasificación de los sectores productivos se basa en la Clasificación Industrial Internacional Uniforme (CIIU-Revisión 3).
- b) Las fuentes de la información sectorial son:
 - Para los sectores agropecuario y minería, los respectivos ministerios sectoriales.
 - Para el sector manufactura, son a partir de encuestas directas aplicadas a empresas representativas de las principales ramas industriales.
 - Para el sector electricidad, la fuente es el Organismo Supervisor de la Inversión en Energía y Minería (Osinergmin).
 - Para el sector construcción, la fuente es la empresa Cemento Andino.
 - Para los sectores servicios gubernamentales y servicios financieros, las fuentes son el Ministerio de Economía y Finanzas (Sistema Integrado de Administración Financiera del Sector Público SIAF-SP) y la Superintendencia de Banca, Seguros y AFP, respectivamente.
- c) El valor bruto de producción (VBP) de los sectores agropecuario, minería, y electricidad, se obtiene de la aplicación de los precios del año base (1994), a los volúmenes de producción de los sectores respectivos. Los precios del año base, son los utilizados por la Dirección Nacional de Cuentas Nacionales del INEI.
- d) El VBP del sector construcción se estima de manera indirecta y se utiliza como información básica los despachos de cemento.

- e) El VBP del sector servicios gubernamentales se calcula a partir del gasto en *Remuneraciones* y compra de *Bienes y Servicios* del Gobierno Regional, que se deflactan a precios del año 1994, utilizando el IPC e IPM, respectivamente. La fuente es el Ministerio de Economía y Finanzas
- f) El VBP del sector Servicios Financieros se calcula a partir de la sumatoria de los saldos de intermediación (créditos directos y depósitos) de las instituciones financieras que operan en el departamento, deflactados a precios de 1994, utilizando el IPC.

**ESTRUCTURA
INDICADOR REGIONAL**

| Sectores | Ponderación 2007 |
|---------------------------|---------------------|
| Agropecuario | 12,9 |
| Minería | 10,7 |
| Manufactura | 16,0 |
| Electricidad y Agua | 4,5 |
| Construcción | 7,3 |
| Servicios Gubernamentales | 6,8 |
| Servicios Financieros | 1,8 |
| TOTAL | 59,9 |

Nota: Para el caso del sector servicios financieros, se considera el peso del sector a nivel nacional