



BANCO CENTRAL DE RESERVA DEL PERÚ

SUCURSAL HUANCAYO

**SÍNTESIS ECONÓMICA DE JUNÍN
ENERO 2010¹**

DEPARTAMENTO ESTUDIOS ECONÓMICOS

¹ En la elaboración de este informe participaron: Francisco Callupe Casaño y Miguel Angel Campos Arias.

CONTENIDO

RESEÑA INTRODUCTORIA.....	3
I. ACTIVIDAD PRODUCTIVA.....	4
1.1. Producción.....	4
1.1.1 Producción Agropecuaria.....	5
1.1.2 Producción Minera.....	11
1.1.3 Producción Manufacturera.....	13
1.1.4 Construcción.....	15
1.1.5 Producción Eléctrica.....	16
1.1.6 Encuestas de Ventas.....	16
1.1.7 Expectativas Empresariales.....	17
1.2 Turismo.....	19
II. TIPO DE CAMBIO.....	20
2.1. Tipo de cambio.....	20
III. SECTOR EXTERNO.....	20
3.1 Exportaciones.....	20
IV. FINANZAS PÚBLICAS.....	23
4.1. Ingresos del Gobierno Central.....	23
4.2. Gastos del Sector Público.....	24
4.3. Inversiones del Sector Público.....	26
V. MONEDA Y CRÉDITO.....	28
5.1. Depósitos del Sistema Financiero.....	28
5.2. Crédito del Sistema Financiero.....	30
5.3. Crédito de las Instituciones de Microfinanzas.....	33
VI. INFORMACIÓN ESTADÍSTICA	
Anexo 1: Producción Agropecuaria.....	35
Anexo 2: Superficie Sembrada.....	36
Anexo 3: Superficie Cosechada.....	37
Anexo 4: Producción Minera Metálica.....	38
Anexo 5: Producción Manufacturera (IVF 1994=100).....	39
Anexo 6: Producción Manufacturera (Variaciones Porcentuales).....	40
Anexo 7: Producción de Minerales Refinados.....	41
Anexo 8: Producción Eléctrica.....	42
Anexo 9: Indicadores de Ocupabilidad en Establecimientos de Hospedaje Colectivo.....	43
Anexo 10: Tipo de Cambio en el Mercado Paralelo de la Ciudad de Huancayo.....	44
Anexo 11: Exportaciones FOB por Grupo de Producto.....	45
Anexo 12: Exportaciones de Productos Tradicionales.....	46
Anexo 13: Exportaciones de Productos No Tradicionales.....	47
Anexo 14: Exportaciones por Bloque Económico y Países.....	48
Anexo 15: Ingresos Corrientes del Gobierno Central.....	49
Anexo 16 y 17: Gasto del Sector Público y del Gobierno Central por Genérica de Gasto.....	50
Anexo 18 y 19: Gastos del Gobierno Regional y Gobiernos Locales por Genérica de Gasto...	51
Anexo 20 y 21: Inversiones del Sector Público y del Gobierno Central por Funciones.....	52
Anexo 22 y 23: Inversiones del Gobierno Regional y Gobiernos Locales por Funciones.....	53
Anexo 24: Depósitos del Sistema Financiero.....	54
Anexo 25: Depósitos en Empresas Bancarias y de Microfinanzas por principales provincias...	55
Anexo 26: Créditos del Sistema Financiero al Sector Privado.....	56
Anexo 27: Crédito de las Empresas Bancarias y de Microfinanzas por principales provincias..	57
Anexo 28: Cartera Pesada del Sistema Financiero.....	58
VII. FICHA TÉCNICA.....	59

DIRECCIÓN EN INTERNET

<http://www.bcrp.gob.pe>

RESEÑA INTRODUCTORIA

El **Indicador de Actividad Económica Regional** de enero señala una caída de 12,0 por ciento, debido al desempeño negativo de la manufactura, minería, construcción y electricidad; contrarrestado parcialmente por los resultados positivos en el sector agropecuario, servicios gubernamentales y servicios financieros. La manufactura cayó por la nula actividad de refinación de metales; la minería, por la menor producción de cobre, plomo, zinc y oro; la construcción, por la menor demanda privada y pública; y la electricidad, por la menor producción de la central hidroeléctrica de Chimay; en tanto que la actividad agropecuaria creció por el aumento del sub sector pecuario; y los servicios financieros, por los mayores saldos captados y colocados en el mes.

La **producción agropecuaria** creció 2,5 por ciento, explicado por el resultado positivo del sub sector pecuario, ante los favorables resultados de la mayoría de productos considerados, principalmente en carnes de vacuno y porcino, además de leche y lana de ovino. Contrariamente, se redujo la producción agrícola, debido a las mayores caídas en papa, maíz choclo, yuca y cebolla.

La **actividad minera** cayó 6,9 por ciento, influenciado por los resultados negativos en todos los minerales producidos, con excepción de la plata. Las principales reducciones se registraron en zinc y plomo. En el contexto nacional, Junín participó con el 16,7 por ciento en la producción de zinc, el 15,7 por ciento en plata, el 12,8 por ciento en plomo, el 1,0 por ciento en cobre, y el 0,4 por ciento en oro; constituyéndose en el tercer productor de plata, zinc y plomo.

La **actividad manufacturera** se contrajo 82,5 por ciento, como efecto de la caída de la manufactura primaria, ante la suspensión de labores en el complejo metalúrgico de La Oroya desde junio del año anterior. La manufactura no primaria cayó en menor magnitud (-15,5 por ciento), por la reducción en la fabricación de alimentos, productos textiles, químicos y cemento.

Las **exportaciones** de enero sumaron US\$ 31,1 millones, menor en US\$ 43,4 millones (-58,3 por ciento), como efecto de la caída en la venta de productos mineros, como resultado de los nulos envíos de refinados de plata, cobre, plomo y zinc, ante la inactividad en el complejo metalúrgico de La Oroya. También disminuyeron las ventas de café, alcachofas, truchas, productos textiles, insumos químicos y mármol, además de ser nula las ventas de madera y de insumos para el sector sidero metalúrgico y joyería. Las **exportaciones tradicionales** decrecieron en US\$ 42,1 millones (-57,9 por ciento), y las **no tradicionales** en US\$ 1,3 millones (-73,5 por ciento).

Los **ingresos** corrientes del Gobierno Central (Sunat) sumaron en el mes S/. 26,1 millones, mayor en S/. 1,3 millones (4,6 por ciento de variación real), debido a las mayores captaciones por Impuesto a la Renta e IGV.

El **Gasto del Sector Público**, que sumó S/. 105,7 millones, decreció 19,8 por ciento, debido a los menores gastos devengados por el Gobierno Central y del Gobierno Regional Junín, no obstante el aumento por parte de los Gobiernos Locales (Municipios). Los Gastos Corrientes decrecieron en 3,7 por ciento y los de Capital en 89,0 por ciento, ante las menores inversiones.

La **Inversión Pública**, que alcanzó S/. 2,7 millones de gasto devengado en enero, disminuyó en 89,2 por ciento, debido a las menores obras en Saneamiento, Transporte, Energía y Educación, siendo menor el gasto en el Gobierno Regional de Junín, al caer en 99,1 por ciento.

En el **sistema financiero**, los saldos de depósitos y colocaciones **de las Empresas Bancarias y de Microfinanzas** aumentaron en S/. 53,3 millones y S/. 204,4 millones (4,9 y 13,2 por ciento, respectivamente), comparado a sus similares de enero de 2009. En cuanto al ratio de morosidad, el índice del mes alcanzó 3,3 por ciento, mayor en 0,6 puntos porcentuales de su similar de enero de 2009.

I. ACTIVIDAD PRODUCTIVA

1.1. Producción

Durante el primer mes de 2010, el **indicador de actividad económica regional** se contrajo 12,0 por ciento, explicado por el desempeño negativo de la manufactura (-852,5 por ciento), minería (-6,9 por ciento), construcción (-3,2 por ciento) y electricidad (-1,2 por ciento); contrarrestado parcialmente por los resultados positivos en el sector agropecuario (2,5 por ciento), servicios gubernamentales (28,3 por ciento) y servicios financieros (9,9 por ciento). La manufactura cayó por la nula actividad de refinación de metales desde en el Complejo Metalúrgico de La

Oroya desde junio de 2009; la minería, por la menor producción de cobre, plomo, zinc y oro; la construcción, por la menor demanda privada y pública; y en electricidad, por la menor producción de la central hidroeléctrica de Chimay. Contrariamente, la actividad agropecuaria creció por el aumento del sub sector pecuario; los servicios gubernamentales, por el aumento de Remuneraciones y compra de Bienes y Servicios por el Gobierno Regional; y los servicios financieros, por los mayores saldos captados y colocados al término del mes.

CUADRO Nº 1
INDICADOR DE ACTIVIDAD ECONÓMICA REGIONAL 1/ 2/
(Variación porcentual respecto a similar periodo del año anterior)

Sectores	Ponderación 3/	2010
		ENERO
Agropecuario	12,9	2,5
Agrícola		-1,3
Pecuario		18,7
Minería	10,7	-6,9
Manufactura	16,0	-82,5
Primaria		-100,0
No primaria		-15,5
Electricidad	4,5	-1,2
Construcción	7,3	-6,5
Servicios gubernamentales	6,8	28,3
Servicios financieros	1,8	9,9
TOTAL	59,9	-12,0

1/ Es un indicador parcial de la actividad económica de la región que alcanza una cobertura de 59,9 por ciento del valor agregado bruto de la producción regional según cifras del INEI.

2/ Actualizado con información al 26 de marzo de 2010.

3/ Considera la estructura productiva de la región para el año 2007 según cifras del INEI.

En el caso de los servicios financieros se considera como ponderación el promedio nacional para dicho año (1,8 por ciento).

Fuente: MINAG, MINEM, OSINERGMIN, MEF, SBS, Cemento Andino y emp. manufactureras.

Elaboración: BCRP, Sucursal Huancayo.

GRÁFICO Nº 1
CONTRIBUCIÓN AL CRECIMIENTO SEGÚN SECTOR
Enero 2010

(En puntos porcentuales)

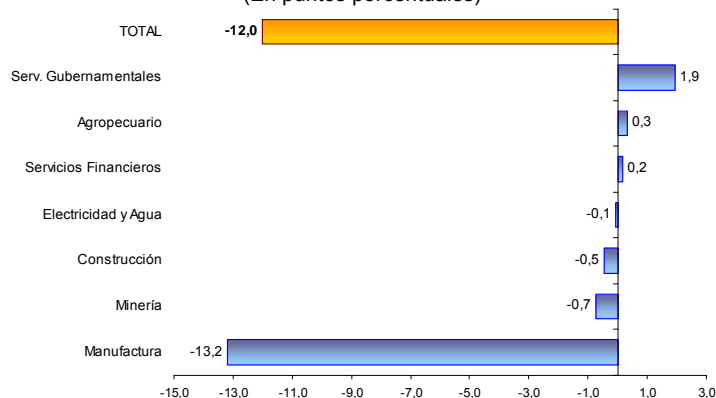

Elaboración: BCRP, Sucursal Huancayo.

1.1.1 Producción Agropecuaria

En enero creció 2,5 por ciento, influenciado por el resultado positivo del sub sector pecuario (18,7 por ciento), ante los favorables resultados de la mayoría de productos considerados, principalmente en carnes de vacuno y porcino,

además de leche y lana de ovino. Contrariamente, se redujo la producción agrícola (-1,3 por ciento), ante las mayores caídas en papa, maíz choclo, yuca y cebolla.

CUADRO Nº 2
VALOR BRUTO DE PRODUCCIÓN AGROPECUARIO
(Variación porcentual real 1/)

	ENERO	
	2009	2010
Sub Sector Agrícola	6,6	-1,3
Sub Sector Pecuario	1,1	18,7
Sector Agropecuario	5,5	2,5

1/ Respecto al mismo mes o período del año anterior, a precios de 1994.

Fuente: Ministerio de Agricultura.

Elaboración: BCRP, Sucursal Huancayo.

GRÁFICO Nº 2
VALOR BRUTO DE PRODUCCIÓN AGROPECUARIO 2009 - 2010
(Variación porcentual real)

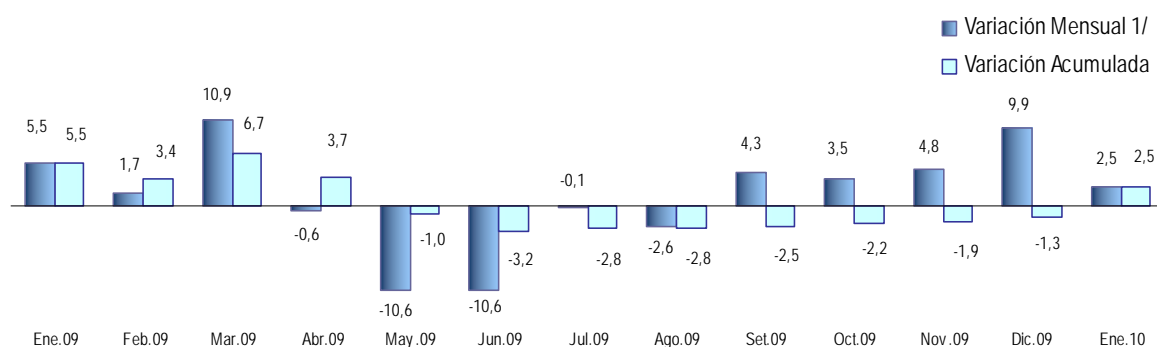

1/ Respecto a similar mes del año precedente

Elaboración: BCRP, Sucursal Huancayo.

Sub sector Agrícola

La reducción de 1,3 por ciento durante el mes fue resultado de la menor producción en las zonas sierra y de ceja de selva y selva, al caer en papa (-28,7 por ciento), maíz choclo (-16,0 por ciento) y cebolla (-24,7 por ciento) en el primer caso; y por yuca (-8,6 por ciento), tangelo (-10,5 por ciento) y pasto braquearia (-2,0 por ciento) en el segundo. Respecto a la papa, maíz choclo y cebolla, debido al mal clima por intensas lluvias que afectaron las labores de cosecha en las zona sierra; similar caso se presentó para la yuca y pasto braquearia en las zonas ceja de selva y selva, en tanto que en tangelo, por menores

rendimientos, por su alta sensibilidad a las intensas lluvias.

Entre los productos que registraron mayor producción, destacaron piña, plátano, zanahoria y arveja verde, debido a que tanto la piña como el plátano fueron favorecidos por el clima; en el caso de la zanahoria al beneficiarse por la mayor presencia de agua y la arveja, justificado por el adelanto de cosechas y mayores precios de mercado ante las granizadas en Huancavelica que afectaron la oferta normal en la región centro.

CUADRO Nº 3
PRODUCCIÓN DE PRINCIPALES PRODUCTOS AGRÍCOLAS 1/
(En TM)

CULTIVO	ENERO		
	2009	2010	Var. %
Piña	15 079	18 517	22,8
Naranja	18 113	18 226	0,6
Papa	21 756	15 505	-28,7
Plátano	13 723	14 602	6,4
Pasto Rye Grass	11 946	12 393	3,7
Pasto Braquearia	11 725	11 486	-2,0
Pasto Elefante	10 524	10 364	-1,5
Alfalfa	7 194	8 279	15,1
Zanahoria	4 972	5 745	15,5
Yuca	5 280	4 827	-8,6
Palto	3 323	3 510	5,6
Pasto Trebol	2 959	3 422	15,7
Maíz Choclo	3 961	3 329	-16,0
Arveja Grano Verde	2 172	2 304	6,1
Tangelo	2 072	1 855	-10,5
Pasto Kudzu	1 473	1 351	-8,3
Cebolla	1 717	1 293	-24,7
Otros	13 704	13 226	-3,5

1/ Cifras preliminares.

Fuente: Dirección Regional de Agricultura Junín.

Elaboración: BCRP, Sucursal Huancayo.

GRÁFICO Nº 3
VALOR BRUTO DE PRODUCCIÓN AGRÍCOLA 2009 - 2010
(Variación porcentual real)

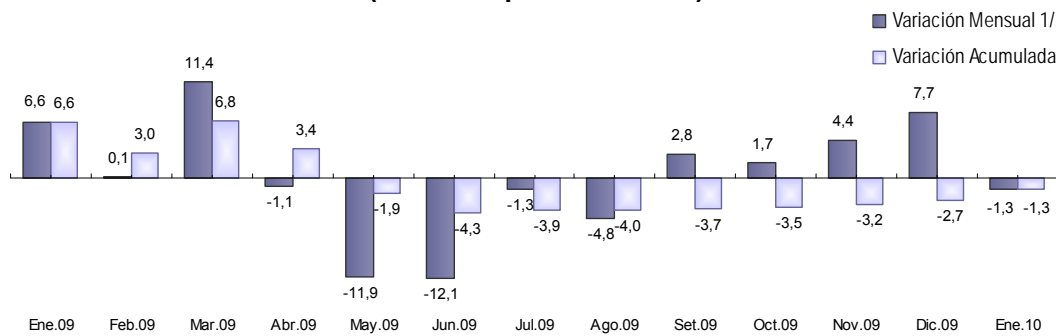

1/ Respecto a similar mes del año precedente

Elaboración: BCRP, Sucursal Huancayo.

GRÁFICO Nº 4
PARTICIPACIÓN EN EL VBP AGRÍCOLA
(ENERO)



GRÁFICO Nº 5
COMPOSICIÓN DEL VBP AGRÍCOLA
(ENERO)



Elaboración: BCRP, Sucursal Huancayo.

El desempeño de los principales productos de la zona sierra y de ceja de selva y selva, de acuerdo a su participación en la

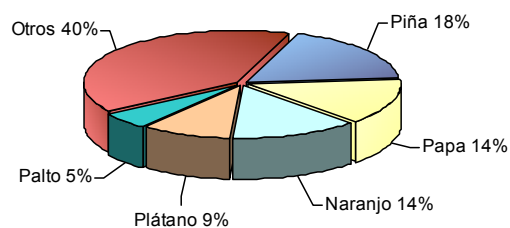
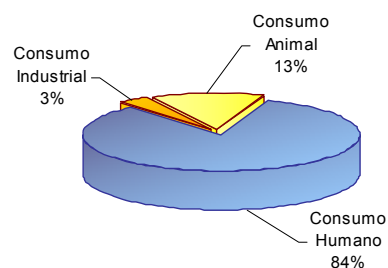
producción anual, y comparado con los registros de enero de 2009, observó el siguiente comportamiento:

Papa

Con una producción de 15,5 mil toneladas, se redujo 28,7 por ciento (6,3 mil toneladas menos), explicado por las menores cosechas ante la presencia de lluvias que dificultaron su labor. No obstante que las siembras en lo que va de la presente campaña crecieron en 7,4 por ciento (1325 hectáreas más), la producción fue menor ante el mal clima, además que los precios no variaron, debido a la mayor oferta de otros departamentos de la región centro, principalmente Huánuco al registrar una mayor producción de alrededor

20 por ciento, favorecido por el buen clima y las mayores siembras.

En el contexto nacional, Junín se consolidó en el 2009 como el tercer productor nacional, después de Puno y Huánuco, y conjuntamente con Huánuco en el principal ofertante al mercado de Lima Metropolitana. En la región centro se registran mayores siembras, las que podrían contrarrestarse por menores rendimientos de ser el clima desfavorable. La producción nacional creció en 20,0 por ciento en el mes.

GRÁFICO Nº 6
JUNÍN: PRODUCCIÓN DE PAPA 2009 - 2010
(En toneladas)



GRÁFICO Nº 7
PAPA: PRODUCCIÓN NACIONAL 2009 - 2010
(En toneladas)



Zanahoria

El caso de zanahoria, con una producción de 5745 toneladas, creció en 773 toneladas más, debido a que en enero de 2009 las cosechas se retrasaron por la falta de lluvias de entonces, principalmente en el Valle del Mantaro.

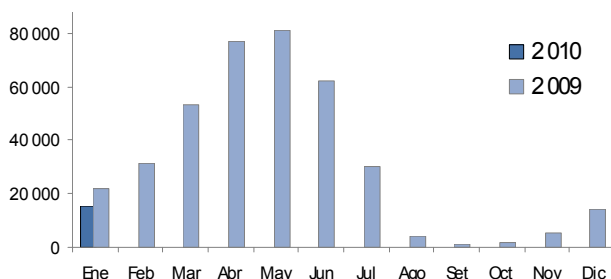
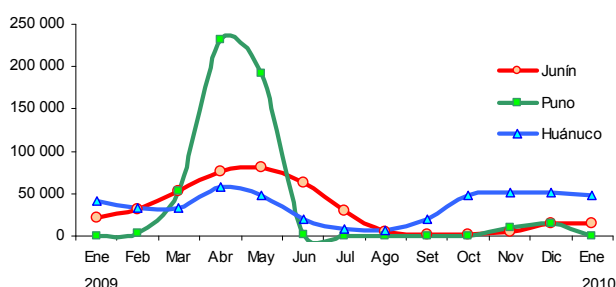
En el contexto nacional, a pesar de la menor producción que se registró en los últimos años, Junín se consolidó como el primer productor nacional, seguido por Lima provincias y Arequipa. La producción nacional del mes sumó 13,5 mil toneladas, mayor en 6,5 por ciento.

GRÁFICO Nº 8
JUNÍN: PRODUCCIÓN DE ZANAHORIA 2009 - 2010
(En toneladas)



GRÁFICO Nº 9
ZANAHORIA: PROD. NACIONAL 2009 - 2010
(En toneladas)



Naranja

Con 11,5 mil hectáreas en producción se constituye en el principal producto de consumo humano en la selva central, alcanzando una producción de 18,2 mil toneladas en enero, mayor en 0,6 por ciento, como efecto de la mayor demanda, precios favorables de mercado y registro de buenos

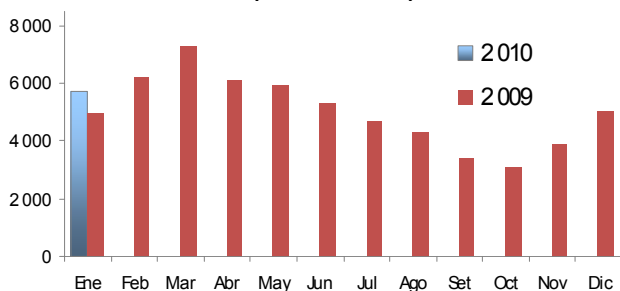
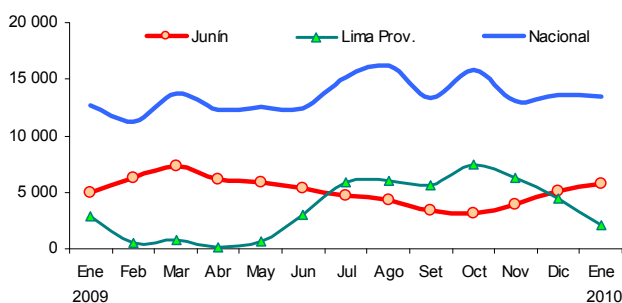
rendimientos ante el clima favorable para el cultivo.

En el contexto nacional, Junín se consolidó como el primer productor nacional de naranja de jugo (variedad valencia), seguido por Lima provincias, Cusco e Ica.

GRÁFICO Nº 10
JUNÍN: PRODUCCIÓN DE NARANJA 2009 - 2010
(En toneladas)



GRÁFICO Nº 11
NARANJA: PROD. NACIONAL 2009 - 2010
(En toneladas)



Café

Principal producto de exportación de bandera nacional, alcanzó una producción de 264 toneladas, mayor en 8,7 por ciento, debido a mejores rendimientos por efecto de la alternancia natural de productividad, esperándose para el 2010 un ciclo de expansión, luego de los bajos resultados de 2009.

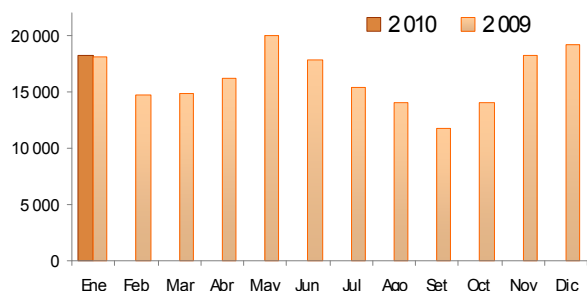
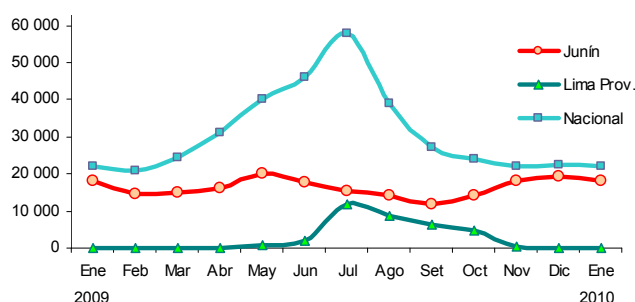
En el contexto nacional, Junín se consolidó como el primer productor nacional de 2009, seguido por Cajamarca, San Martín, Cusco y Amazonas. La producción nacional, que sumó 1,4 mil toneladas en el mes, decreció 4,9 por ciento, debido a la menor producción de San Martín.

GRÁFICO Nº 12
JUNÍN: PRODUCCIÓN DE CAFÉ 2009 - 2010
(En toneladas)



GRÁFICO Nº 13
CAFÉ: PROD. NACIONAL 2009 - 2010
(En toneladas)



Elaboración: BCRP, Sucursal Huancayo.

Precios en Chacra

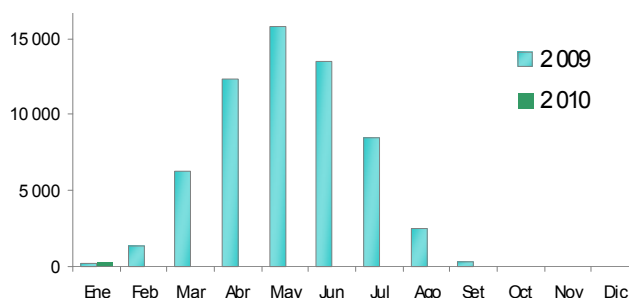
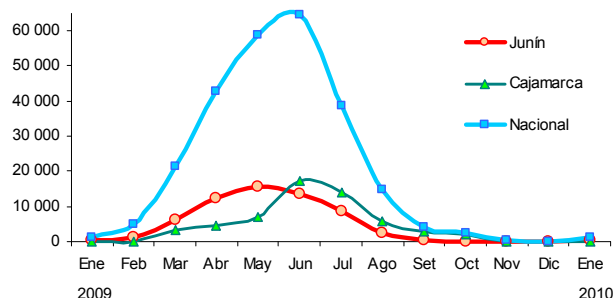
Los precios en chacra en el mes se redujeron para la mayoría de cultivos transitorios, permanentes y semi permanentes, debido a los mayores costos de producción en el 2009,

principalmente por fertilizantes químicos en periodo de instalación.

En el mes, los precios en chacra mostraron mejora para arveja, naranja y café, explicado

en arveja por la menor oferta de Huancavelica, en naranja por la mayor demanda y en café

por la menor producción internacional de 2009.

**CUADRO Nº 4
PRECIOS EN CHACRA DE PRINCIPALES CULTIVOS
(Nuevos soles por Kg.)**

CULTIVO	ENERO		
	2009	2010	Var. %
TRANSITORIOS			
Papa	0,60	0,42	-30,5
Maíz Choclo	0,90	0,81	-10,1
Maíz Amiláceo	0,00	0,00	-
Arveja grano verde	1,23	2,12	72,4
Zanahoria	0,38	0,32	-15,8
Yuca	0,61	0,55	-9,8
PERMANENTES Y SEMI PERMANENTES			
Naranja	0,41	0,42	2,9
Plátano	0,53	0,52	-2,6
Piña	0,46	0,42	-8,7
Café	4,42	4,55	3,0

1/ Precio promedio

Fuente: Dirección Regional de Agricultura Junín.

Elaboración: BCRP, Sucursal Huancayo.

Clima

Para enero, Senamhi Junín informó que las lluvias se presentaron con mayor frecuencia e intensidad al observado en diciembre pasado, mes donde ya registró niveles superiores al normal histórico, llegando a observarse los niveles más elevados de los últimos años. Las

mayores lluvias se presentaron en todo el departamento, afectando las labores de cosecha en la sierra, llegando a causar inundaciones, maltrato y pérdida de algunos cultivos, principalmente papa y maíz choclo.

Análisis Hidrológico

Como efecto de las mayores lluvias de enero, tanto en la zona sierra como ceja de selva y selva, los caudales de los ríos se incrementaron considerablemente, observándose en la región andina el aumento del caudal del río Mantaro, el mismo que alimenta a la central hidroeléctrica del Mantaro (Santiago Atúnez de Manolo en

Huancavelica), el mismo que abastece a aproximadamente el 22 por ciento de los usuarios a nivel nacional.

En la zona ceja de selva y selva, el río Perené registró mayor incremento respecto del río Mantaro, superando ampliamente sus registros históricos.

**GRÁFICO Nº 14
NIVEL DEL AGUA DE RÍO MANTARO**

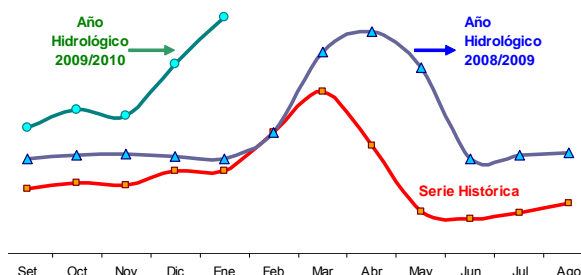

Fuente: Senamhi Junín.

Elaboración: BCRP, Sucursal Huancayo.

**GRÁFICO Nº 15
NIVEL DEL AGUA DEL RÍO PERENÉ**

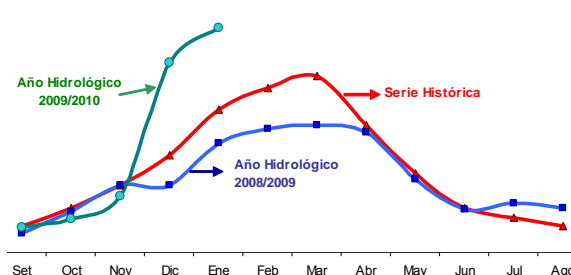

Siembras

Durante el sexto mes de la campaña agrícola 2009-2010, la superficie instalada alcanzó 3 591 hectáreas, menor en 25,3 por ciento (1214 hectáreas menos) al registro alcanzado en enero de 2009, debido a las mayores lluvias que dificultaron las labores de instalación, por lo que disminuyeron las siembras de cultivos transitorios (-43,0 por ciento), los cuales se registran mayoritariamente en la zona sierra. Contrariamente, crecieron las siembras de cultivos permanentes, básicamente por piña, debido a la mayor demanda y posibilidades de exportación. Entre los cultivos con mayores

reducciones sobresalieron cebada grano, papa, frejol, quinua, y zanahoria, principalmente.

En lo que va de la campaña se instalaron 95 712 hectáreas, mayor en 2 644 hectáreas (2,8 por ciento) a las registradas entre agosto 2008 y enero 2009, efecto de las mayores siembras en cultivos transitorios (1 195 hectáreas adicionales) y de los permanentes y semi permanentes (1 449 hectáreas adicionales).

**CUADRO Nº 5
SUPERFICIE SEMBRADA 1/
(En hectáreas)**

CULTIVO	ENERO			CAMPAÑA AGRÍCOLA 2/		
	2009	2010	Var. %	2008 / 2009	2009 / 2010	Var. %
TRANSITORIOS	3 161	1 802	-43,0	88 030	89 225	1,4
Papa	190	11	-94,2	17 900	19 225	7,4
Maíz Amiláceo	25	0	-100,0	14 470	14 606	0,9
Cebada Grano	779	108	-86,1	12 498	12 393	-0,8
Trigo	25	35	40,0	6 368	6 282	-1,4
Arveja Grano Seco	134	155	15,7	4 388	4 575	4,3
Yuca	65	39	-40,0	4 301	4 133	-3,9
Haba Grano Seco	30	38	26,7	3 954	4 090	3,4
Maíz A. Duro	317	162	-48,9	3 944	3 776	-4,3
Avena Forrajera	0	0	-	3 849	3 689	-4,2
Frejol Grano Seco	490	350	-28,6	2 879	2 844	-1,2
Otros	1 106	904	-18,3	13 479	13 612	1,0
PERMANENTES Y SEMI PERMANENTES 3/	1 644	1 789	8,8	5 038	6 487	28,8
Piña	596	930	56,0	1 322	2 029	53,5
Café	152	106	-30,3	994	1 815	82,6
Plátano	492	492	0,0	842	1 058	25,7
Cacao	0	5	-	802	937	16,8
Papaya	110	110	0,0	235	206	-12,3
Otros	294	146	-50,3	843	442	-47,6
TOTAL	4 805	3 591	-25,3	93 068	95 712	2,8

1/ Cifras preliminares.

2/ De agosto a julio.

3/ Siembras para ampliación de superficie en producción o reemplazo de cultivos (viejos, dañados, perdidos etc.)

Fuente: Dirección Regional de Agricultura Junín.

Elaboración: BCRP, Sucursal Huancayo.

Sub sector Pecuario

La actividad pecuaria creció 18,7 por ciento en el mes, influido por la mayor producción de carnes de vacuno (31,6 por ciento), ovino (12,1 por ciento), porcino (8,3 por ciento) y

alpaca (114,2 por ciento), además de leche (33,1 por ciento) y lana de ovino (90,6 por ciento); explicado en carne de vacuno y leche por la mayor demanda local y de

Lima; y en el caso específico de la leche, ante la demanda estable por la empresa Gloria y el

PRONAA.

**CUADRO Nº 6
PRODUCCIÓN PECUARIA
(TM)**

ESPECIES	ENERO		
	2009	2010	Var. %
CARNE			
Carne Alpaca	5,1	11,0	114,2
Carne Ave	818,8	821,0	0,3
Carne Llama	5,0	9,4	86,9
Carne Ovino	154,6	173,4	12,1
Carne Porcino	197,3	213,6	8,3
Carne Vacuno	407,0	535,6	31,6
Carne Caprino	0,9	1,4	56,5
Leche	1 903,7	2 534,4	33,1
Huevos	52,0	55,4	6,6
Lana de Ovino	54,5	103,9	90,6
FIBRA			
Fibra Alpaca	2,0	2,9	43,0
Fibra Llama	4,1	1,6	-61,2

Fuente: Dirección Regional de Agricultura Junín.
Elaboración: BCRP, Sucursal Huancayo.

**GRÁFICO Nº 16
PARTICIPACIÓN EN EL VBP
PECUARIO
(ENERO)**

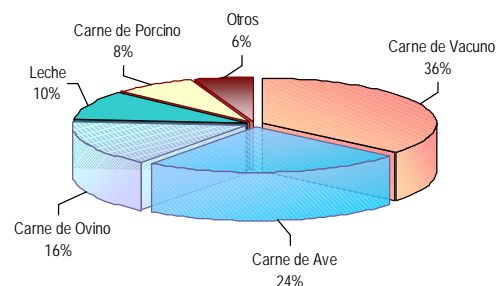

1.1.2 Producción Minera

La producción minera cayó 6,9 por ciento en el mes, influenciada por los resultados negativos en todos los minerales polimetálicos producidos, con excepción de la plata. Las principales reducciones se registraron en zinc y plomo, siendo en el primer caso por la menor producción de las empresas Volca,

Argentum y San Ignacio de Morococha; y en el caso del plomo, por Volca, Argentum, San Ignacio de Morococha y Austria Duvaz. Sólo creció la producción de plata, por las empresas Casapalca y Austria Duvaz.

**CUADRO Nº 7
PRODUCCIÓN MINERA METALICA
(Contenido Fino)**

	ENERO		
	2009	2010	Var. %
Cobre (TMF)	1 062	1 004	-5,4
Plomo (TMF)	3 505	2 976	-15,1
Zinc (TMF)	22 760	20 861	-8,3
Plata (Kg.f)	46 001	46 497	1,1
Oro (Grm.f)	88 279	70 482	-20,2
TOTAL 1/			-6,9

1/ Variación en términos reales, a precios de 1994.
Fuente: DGM/DPM/ Estadística Minera.
Elaboración: BCRP, Sucursal Huancayo.

GRÁFICO Nº 17
VALOR BRUTO DE PRODUCCIÓN MINERA 2009 – 2010
(Variación porcentual real)

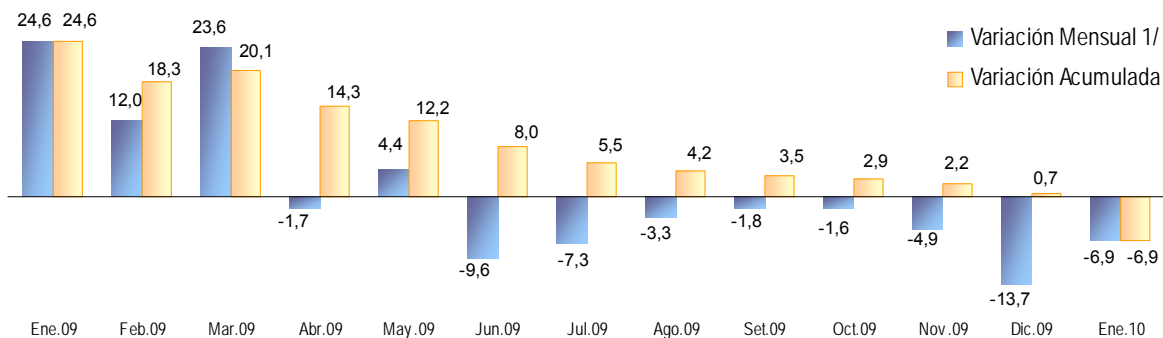

1/ Respecto a similar mes del año precedente

Elaboración: BCRP, Sucursal Huancayo.

En términos de VBP, a precios de 1994, en enero la producción de zinc representó 64 por ciento del total, seguido de plata (23 por

ciento), plomo (5 por ciento), cobre (5 por ciento) y oro (3 por ciento).

GRÁFICO Nº 18
PARTICIPACIÓN EN EL VBP MINERO
(ENERO)



GRÁFICO Nº 19
EVOLUCIÓN DEL VBP MINERO



Elaboración: BCRP, Sucursal Huancayo.

GRÁFICOS Nº 20 y 21
PRODUCCIÓN DE ZINC Y PLATA POR EMPRESA
(Participación porcentual - Enero)

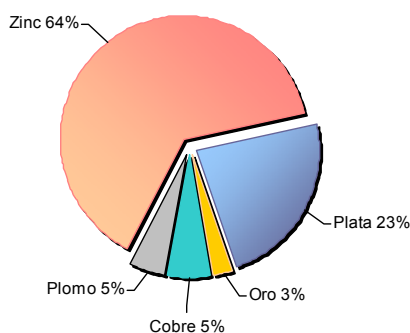
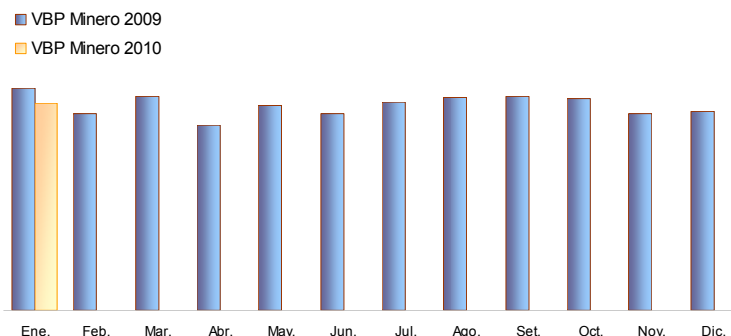
PRODUCCIÓN DE ZINC

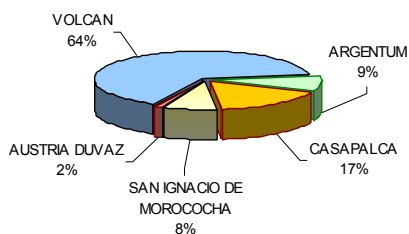

PRODUCCIÓN DE PLATA

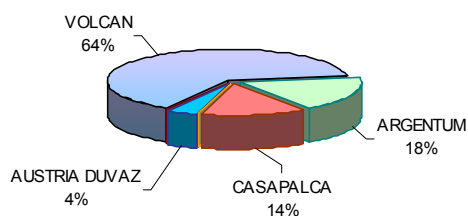

Elaboración: BCRP, Sucursal Huancayo.

En el resultado nacional, durante el primer mes de 2010 el departamento aportó con el 16,7 por ciento en la producción de zinc, el 15,7 por ciento en plata, el 12,8 por ciento en plomo, el 1,0 por ciento en cobre, y el 0,4 por ciento en oro; constituyéndose

jerárquicamente en el tercer productor de plata, después de Pasco y Ancash; el tercero de zinc, después de Ancash y Pasco; y el tercero de plomo, después de Pasco y Lima, entre los principales.

En términos de VBP, en enero Junín participó con el 5,6 por ciento del VBP minero nacional (polimetálicos), el mismo que se redujo en 0,2 por ciento ante las disminuciones de cobre

(-14,5 por ciento), zinc (-8,9 por ciento), molibdeno (-18,0 por ciento) y estaño (-3,2 por ciento). Creció en oro (14,0 por ciento) y hierro (31,7 por ciento)

GRÁFICO Nº 22
VBP MINERO DEPARTAMENTAL Y NACIONAL 1/
(ENERO)

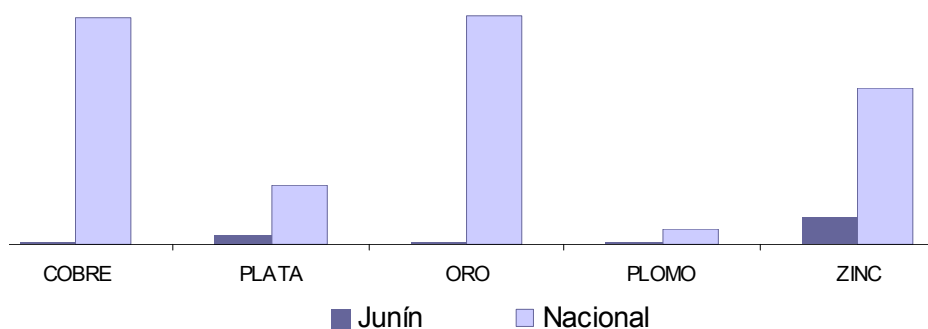

1/ A precios de 1994.
Elaboración: BCRP, Sucursal Huancayo.

1.1.3. Producción Manufacturera

La producción manufacturera se contrajo 82,5 por ciento, como efecto de la inactividad del sub sector primario, al suspenderse las labores en el complejo metalúrgico de La Oroya. La manufactura no primaria cayó en menor magnitud (-15,5 por ciento), por la reducción en la fabricación de alimentos, productos textiles, químicos y cemento. Consecuencia

de la nula actividad de refinación de metales, cayeron las exportaciones de Junín y paralelamente aumentaron los envíos al extranjero de concentrados mineros, particularmente en Pasco, departamento donde la minería explica el 56,6 por ciento de su producción.

CUADRO Nº 8
VALOR BRUTO DE PRODUCCIÓN MANUFACTURERA
(Variación porcentual real 1/)

	ENERO	
	2009	2010
Manufactura Primaria	2,0	-100,0
Manufactura No Primaria	5,0	-15,5
TOTAL SECTOR	2,6	-82,5

1/ Respecto al mismo mes o período del año anterior, a precios de 1994.
Fuente: Empresas Industriales.
Elaboración: BCRP, Sucursal Huancayo.

Sub sector Manufactura Primaria

La refinación de metales continuó siendo nula en el mes, ante los efectos negativos de la menor refinación de metales observada desde febrero de 2009 y su nula producción desde junio de 2009 en el Complejo Metalúrgico de La Oroya. En términos de valor FOB, las exportaciones de minerales refinados de Junín

se redujeron en US\$ 65,6 millones (-96,3 por ciento).

Durante el 2009 la producción cayó 72,7 por ciento y las exportaciones se redujeron en US\$ 968,8 millones (-77,3 por ciento).

CUADRO Nº 9
PRODUCCIÓN MANUFACTURERA PRIMARIA
(Variación porcentual real 1/)

	ENERO	
	2009	2010
Refinación de metales	2,0	-100,0
Cobre refinado	-2,8	-100,0
Plomo refinado	0,7	-100,0
Zinc refinado	6,2	-100,0
Plata refinada	5,5	-100,0
Zinc en polvo	-8,2	-100,0
Trióxido de arsénico	-16,2	-100,0
Bismuto	28,9	-100,0
Otros 2/	-7,6	-100,0
TOTAL	2,0	-100,0

1/ Respecto al mismo mes o período del año anterior, a precios de 1994.

2/ Oro, Selenio, Teluro, Arsénico, Antimonio, entre otros.

Fuente: Empresas Industriales.

Elaboración: BCRP, Sucursal Huancayo.

Refinación de metales

La actividad de refinación de metales en Junín, aunado a la producción de cemento, determina el mayor resultado de la actividad manufacturera del departamento (16,0 por ciento en la estructura productiva de Junín en el 2007).

En el contexto nacional, la suspensión de labores en Junín afectó al resultado nacional,

principalmente para plomo (único a nivel del país), plata y oro, principalmente. Este resultado influyó para que las exportaciones de Junín se reduzcan considerablemente y para que la producción de minerales concentrados en la zona centro del país se exporten en bruto.

CUADRO Nº 10
PRODUCCIÓN DE MINERALES REFINADOS
(Contenido fino)

	ENERO		
	2009	2010	Var. %
JUNÍN			
Cobre (TMF)	4 397	0	-100,0
Plomo (TMF)	9 978	0	-100,0
Zinc (TMF)	3 931	0	-100,0
Plata (Kg.f)	96 160	0	-100,0
Oro (Grs.f)	109 780	0	-100,0
PERÚ			
Cobre (TMF)	55 487	49 322	-11,1
Plomo (TMF)	9 978	0	-100,0
Zinc (TMF)	15 941	9 295	-41,7
Cadmio (TMF)	25	12	-52,0
Estaño (TMF)	3 434	3 259	-5,1
Plata (Kg.f)	106 492	10 851	-89,8
Oro (Grs.f)	122 131	34 300	-71,9

Fuente: Ministerio de Energía y Minas.

Elaboración: BCRP, Sucursal Huancayo.

Sub sector Manufactura No Primaria

El sub sector se redujo 15,5 por ciento en el mes, influenciado por la menor producción de alimentos, por condimentos, de productos

textiles, por telas cardadas, productos químicos y por minerales no metálicos, ante la menor producción de cemento.

CUADRO Nº 11
PRODUCCIÓN MANUFACTURERA NO PRIMARIA
(Variación porcentual real 1/)

	ENERO	
	2009	2010
Alimentos	21,2	-7,8
Condimentos	12,9	-9,6
Galletas	84,0	0,5
Textiles	8,4	-15,4
Telas cardadas	21,6	-53,7
Frazadas	-22,9	38,7
Mantas (pañolones)	35,8	9,2
Productos Químicos	55,7	-97,6
Plásticos	-40,6	22,1
Ácido sulfúrico	151,1	-100,0
Sulfato de cobre	-7,8	-100,0
Sulfato de zinc	8,4	-100,0
Otros 2/	-	-
Minerales No Metálicos	0,5	-6,1
Cemento	0,5	-6,1
TOTAL	5,0	-15,5

1/ Respecto al mismo mes o período del año anterior, a precios de 1994

2/ Oleum 105,62%.

Fuente: Empresas Industriales.

Elaboración: BCRP, Sucursal Huancayo.

1.1.4 Construcción

Durante el primer mes de 2010, los despachos de cemento cayeron en 6,5 por ciento, debido a la menor demanda pública y privada por efecto de las mayores lluvias que se presentaron, en relación a las menores lluvias observadas en igual mes de 2009.

De lado del sector público, se redujo la demanda del Gobierno Central (a través de sus ministerios), de los Gobiernos Locales y

principalmente del Gobierno Regional, cuyo gasto en inversiones se redujo en 99,1 por ciento, principalmente en Saneamiento (por obras de agua y desagüe) y Transportes (construcción y mantenimiento de pistas y carreteras). De lado del sector privado, continuó siendo menor la demanda de empresas conexas a la actividad de refinación de metales y en el caso de las familias, por las dificultades climáticas del mes.

CUADRO Nº 12
INDICADOR DEL SECTOR CONSTRUCCIÓN

	ENERO		
	2009	2010	Var. %
Despacho de Cemento (TM)	31 514	29 456	-6,5

Fuente: Empresa Cemento Andino.

Elaboración: BCRP, Sucursal Huancayo.

1.1.5 Electricidad

La producción departamental se redujo 1,2 por ciento, debido a los menores resultados presentados por la empresa Edegel (-6,7 por ciento), a través de su central hidroeléctrica Chimay, cuya producción se redujo en 8,9 por ciento. Contrariamente, aumentó la producción de las empresas Electro Andes (7,0 por ciento) y Electrocentro (1,3 por ciento), en respuesta a las mayores lluvias que

se registraron desde mediados de noviembre pasado, tanto en la zona sierra como ceja de selva y selva.

Las empresas Edegel y Electro Andes en conjunto aportaron el 97,9 por ciento del total generado en el departamento, y en el contexto nacional, Junín participó con el 8,3 por ciento de la producción total.

**CUADRO Nº 13
PRODUCCIÓN DE ELECTRICIDAD
(En MW.h)**

Empresa Generadora	ENERO		
	2009	2010	Var. %
EDEGEL	135 930	126 809	-6,7
ELECTRO ANDES	90 359	96 711	7,0
ELECTROCENTRO	4 827	4 891	1,3
TOTAL	231 116	228 411	-1,2

Fuente: OSINERGMIN
Elaboración: BCRP, Sucursal Huancayo.

1.1.6 Encuestas de ventas

La encuesta mensual sobre ventas, aplicada a 29 empresas de Huancayo de los sectores industria, comercio y servicios, indicó que los despachos fueron mayores para el 14 por ciento de entrevistados, respecto de diciembre pasado, menores para el 48 por ciento e iguales para el 38 por ciento restante. A diferencia del mes anterior, en enero los tres sectores evidenciaron menores ventas, que se explica por la mayor demanda en diciembre por navidad y fiestas de fin de año. Con

relación a enero de 2009, las ventas aumentaron para el 18 por ciento, fueron menores para el 41 por ciento e iguales para el otro 41 por ciento restante.

Las expectativas para dentro de tres meses (abril de 2010) indican que el 52 por ciento (la mayoría) espera que sus ventas se incrementen, el 7 por ciento señaló que probablemente disminuyan, y el 41 por ciento indicó que posiblemente no cambien.

**CUADRO Nº 14
HUANCAYO: ENCUESTA DE VENTAS A EMPRESAS - ENERO 2010
(En porcentajes)**

SECTORES	VENTAS						EXPECTATIVA DE VENTAS ABRIL 2010			
	ENE 10 / DIC 09			ENE 10 / ENE 09			+	-	=	No Apl
	+	-	=	+	-	=				
Sector Industria	40	60	0	0	60	40	60	0	40	0
Sector Comercio	0	53	47	6	35	59	41	12	47	0
Sector Servicios	29	29	42	57	43	0	71	0	29	0
TOTAL	14	48	38	18	41	41	52	7	41	0

Fuente: Empresas Comerciales, de Servicio e Industriales.
Elaboración: BCRP, Sucursal Huancayo.

En el sector comercio, se aplicó la encuesta a 17 empresas, observándose que para el 53 por ciento de los entrevistados sus ventas disminuyeron respecto de diciembre pasado y se mantuvieron iguales para el 47 por ciento

restante. Respecto de enero de 2009, para el 59 por ciento se mantuvieron invariables, crecieron para el 6 por ciento y disminuyeron para el 35 por ciento restante.

**CUADRO N° 15
ENCUESTA DE VENTAS A EMPRESAS COMERCIALES: ENERO 2010
(En porcentajes)**

EMPRESAS	VENTAS						EXPECTATIVA DE VENTAS ABRIL 2010			
	ENE 10 / DIC 09			ENE 10 / ENE 09			+	-	=	No Apl
	+	-	=	+	-	=				
VENTAS MINORISTAS	0	57	43	7	36	57	43	7	50	0
Piezas y accesorios de vehículos.	0	67	33	0	67	33	0	0	100	0
Venta de combustibles	0	0	100	0	0	100	0	0	100	0
Electrodomésticos	0	100	0	0	100	0	100	0	0	0
Computadoras y programas	0	100	0	0	0	100	0	100	0	0
Materiales de Construcción	0	67	33	0	33	67	67	0	33	0
Productos Farmacéuticos	0	0	100	100	0	0	100	0	0	0
Libros y revistas	0	100	0	0	50	50	100	0	0	0
VENTAS MAYORISTAS	0	33	67	0	33	67	33	33	34	0
Alimentos, bebidas y tabaco	0	0	100	0	0	100	0	0	100	0
Dist. de cerveza, gaseosas y beb.	0	0	100	0	0	100	100	0	0	0
Fibras textiles, hilos y lanas	0	100	0	0	100	0	0	100	0	0
TOTAL	0	53	47	6	35	59	41	12	47	0

Fuente: Empresas Comerciales.

Elaboración: BCRP, Sucursal Huancayo.

1.1.7 Expectativas Empresariales

Consultadas empresas industriales, comerciales y de servicios, las expectativas empresariales mostraron que para poco más de la mitad de entrevistados la **situación económica de sus empresas** se mantendría igual en uno y tres meses, mejorando para la

mayoría dentro de doce meses y decreciendo sólo para el 7 por ciento en los mismos periodos. El sector industria fue el más optimista, en tanto que en comercio y servicios la situación se mantendría mayormente invariable

**CUADRO N° 16
EXPECTATIVA EMPRESARIAL EN ENERO
(En porcentajes)**

	SITUACIÓN ECONÓMICA PAÍS			SITUACIÓN ECONÓMICA EMPRESA		
	1 mes	3 meses	12 meses	1 mes	3 meses	12 meses
Comercio						
Mejor	41,2	52,9	47,1	35,3	41,2	41,2
Igual	52,9	41,2	47,1	58,8	52,9	52,9
Peor	5,9	5,9	5,9	5,9	5,9	5,9
Servicios						
Mejor	42,9	28,6	57,1	42,9	28,6	57,1
Igual	57,1	71,4	42,9	42,9	57,1	28,6
Peor	0,0	0,0	0,0	14,3	14,3	14,3
Industrial						
Mejor	40,0	40,0	40,0	33,3	66,7	100,0
Igual	60,0	60,0	60,0	66,7	33,3	0,0
Peor	0,0	0,0	0,0	0,0	0,0	0,0
TOTAL						
Mejor	41,4	44,8	48,3	37,0	40,7	51,9
Igual	55,2	51,7	48,3	55,6	51,9	40,7
Peor	3,4	3,4	3,4	7,4	7,4	7,4

Fuente: Empresas Comerciales, de Servicio e Industriales.

Elaboración: BCRP, Sucursal Huancayo.

En cuanto a la **situación económica del país**, para aproximadamente la mitad de entrevistados se mantendría invariable en uno, tres y doce meses, mientras que para entre el 41 y 48 por ciento mejoraría y sólo para el 3 por ciento empeoraría en los mismos periodos. La percepción de peor situación futura que se

tenía en el segundo trimestre del año anterior, por efecto de la crisis financiera mundial, ha ido disminuyendo en los últimos meses, registrándose en diciembre pasado una casi nula percepción futura negativa.

GRÁFICO N° 23
EVOLUCIÓN DE EXPECTATIVAS PARA LOS PRÓXIMOS TRES MESES
(En porcentajes)

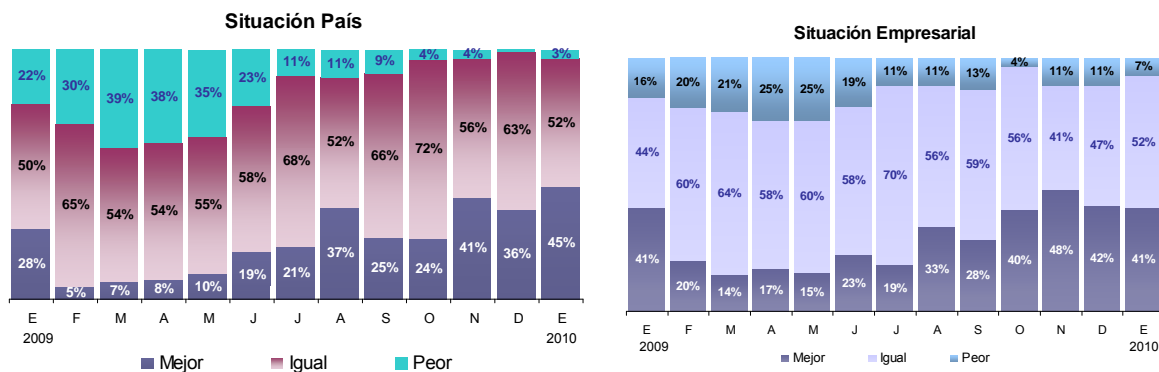

Fuente: Empresas Comerciales, de Servicio e Industriales.
Elaboración: BCRP, Sucursal Huancayo.

En Junín, a pesar de la percepción futura favorable a nivel nacional, las expectativas de peor situación futura aumentaron a partir de noviembre pasado, debido al anuncio de

que no se reiniciarían las actividades de producción de minerales refinados en La Oroya, al menos en el primer trimestre del año.

GRÁFICO N° 24
SITUACIÓN GENERAL DE SU EMPRESA



GRÁFICO N° 25
ACCESO AL CRÉDITO DE SU EMPRESA



El 68 por ciento de entrevistados considera de importancia (50 por ciento) o mucha importancia (18 por ciento) el impacto de la nula actividad de refinación de metales en

La Oroya; en tanto que para el 21 por ciento es poco importante y para el 11 por ciento nada importante.

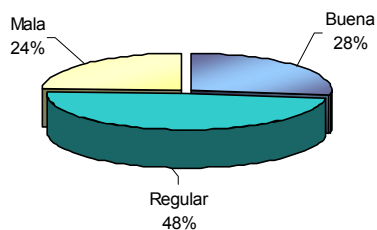
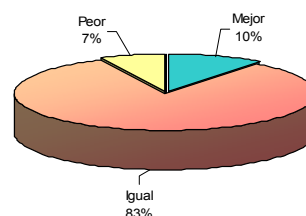
GRÁFICO N° 26
IMPACTO DE LA SUSPENSIÓN DE ACTIVIDADES EN LA EMPRESA DOE RUN



GRÁFICO N° 27
IMPACTO ESPERADO DE LA PUESTA EN MARCHA DEL PROYECTO TOROMOCHO



Fuente: Empresas Comerciales, de Servicio e Industriales.
Elaboración: BCRP, Sucursal Huancayo.

Consultados acerca de los principales obstáculos a la ejecución de inversiones, el 30,8 por ciento indicó a las *trabas burocráticas* como la principal limitante, particularmente en actividades asociadas a construcción (licencias, permisos, licitaciones); el 28,8 por ciento señaló a la *competencia informal* (comercio y servicios); el 9,6 por ciento indicó a la inestabilidad política; el 7,7 por ciento a las *protestas sociales*, principalmente en la obstaculización del tránsito entre Lima – La Oroya – Huancayo, otro 7,7 por ciento al *déficit en infraestructura* (carreteras y dotación de servicios básicos – agua, desagüe y suministro de energía); y el 3,8 por ciento a la *falta de financiamiento*.

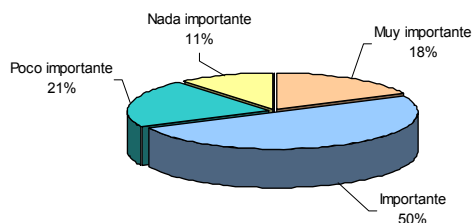
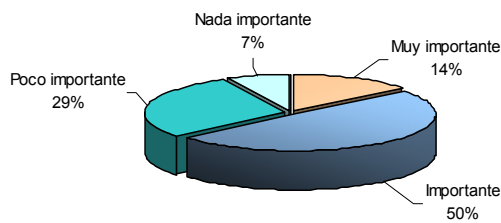
GRÁFICO Nº 28
PRINCIPALES DIFICULTADES PARA EL DESARROLLO DE INVERSIONES EN JUNÍN



Fuente: Empresas Comerciales, de Servicio e Industriales.
Elaboración: BCRP, Sucursal Huancayo.

1.2 Turismo

En enero, el número de **arribos** y **pernoctaciones** crecieron en 15,5 y 11,2 por ciento, respectivamente, sustentado en el mayor flujo de visitantes nacionales y extranjeros. Se observó que los arribos de nacionales crecieron en mayor medida a su

estadía en el departamento, por lo que su permanencia relativa se redujo en 4,0 por ciento; en tanto que situación contraria se observó en la visita de extranjeros, al aumentar su permanencia en 18,0 por ciento.

CUADRO Nº 17
INDICADORES DE OCUPABILIDAD EN ESTABLECIMIENTOS DE HOSPEDAJE 1/

	ENERO		
	2009	2010	Var. %
ARRIBOS	55 996	64 694	15,5
- Nacionales	55 412	64 070	15,6
- Extranjeros	584	624	6,8
PERNOCTACIONES	70 382	78 267	11,2
- Nacionales	69 531	77 267	11,1
- Extranjeros	851	1 000	17,5
PERMANENCIA (días)	1,25	1,20	-4,0
- Nacionales	1,25	1,20	-4,0
- Extranjeros	1,39	1,64	18,0

1/ Incluye todas las clases y categorías.
Fuente: MINCETUR www.mincetur.gob.pe
Elaboración: BCRP, Sucursal Huancayo.

Consolidado el total de arribos de nacionales y extranjeros durante el mes, de los 64,7 mil turistas que arribaron al departamento el 99,0 por ciento fueron nacionales, de los cuales se observó que el 50 por ciento procedió de la propia región, seguido de Lima Metropolitana (27 por ciento), Lima provincias (8 por ciento)

y Huancavelica (5 por ciento); en tanto que en las visitas de **extranjeros**, de los 624 que arribaron, el 28 por ciento procedió de los Estados Unidos, seguido de México (16 por ciento), Alemania (10 por ciento) y Francia (10 por ciento).

**GRÁFICO Nº 29
ARRIBO DE NACIONALES
(ENERO)**

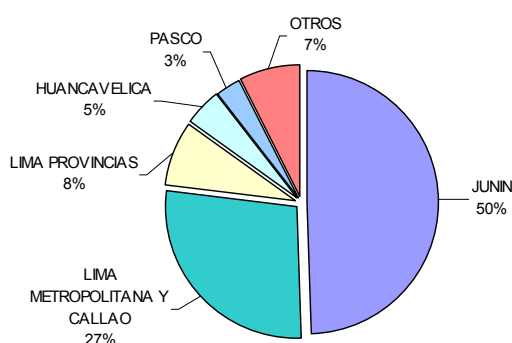

**GRÁFICO Nº 30
ARRIBO DE EXTRANJEROS
(ENERO)**

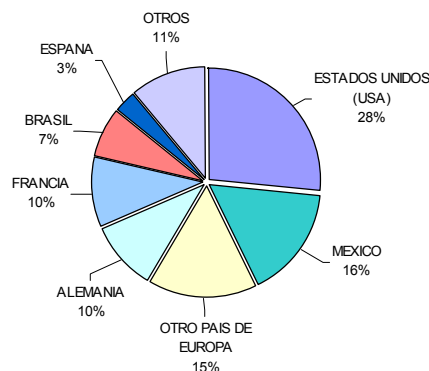

Fuente: MINCETUR www.mincetur.gob.pe
Elaboración: BCRP, Sucursal Huancayo.

II. TIPO DE CAMBIO

2.1. Tipo de Cambio

En la ciudad de Huancayo, el tipo de cambio promedio en el mercado informal de la Calle Lima alcanzó 2,864 nuevos soles por dólar norteamericano, reduciéndose en 0,2 por ciento respecto a

su similar de diciembre pasado, mes donde se redujo en 0,39 por ciento respecto de noviembre anterior. El tipo de cambio promedio compra de enero fue de 2,86 y el de venta 2,868 nuevos soles.

**GRÁFICO Nº 31
CIUDAD DE HUANCAYO: TIPO DE CAMBIO EN EL MERCADO PARALELO
(Promedio venta)**

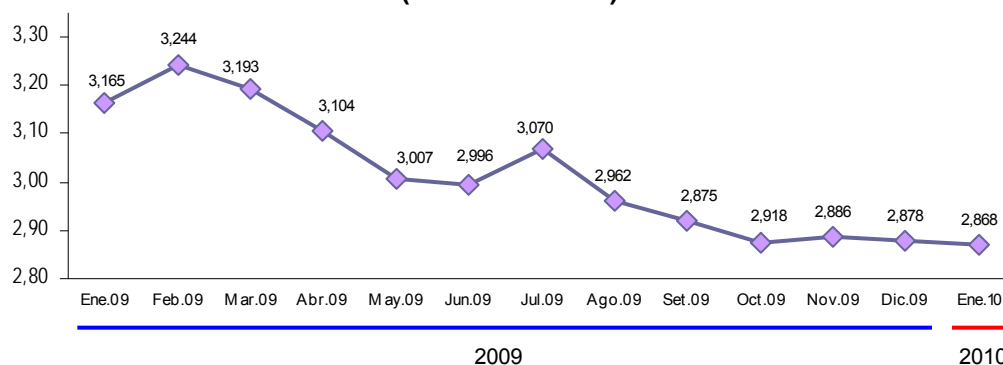

Fuente: Sondeo diario en el mercado paralelo de la ciudad de Huancayo.
Elaboración: BCRP, Sucursal Huancayo.

III. SECTOR EXTERNO

3.1. Exportaciones

Durante enero, las exportaciones totalizaron US\$ 31,1 millones, inferior en US\$ 43,4 millones (-58,3 por ciento), como efecto de la caída en la venta de productos mineros en US\$ 41,2 millones (-59,0 por ciento), derivada de la inactividad en el complejo metalúrgico de La Oroya desde junio del

año anterior. También disminuyeron las ventas de café (-30,0 por ciento), por la menor producción ante los bajos rendimientos por la alternancia natural de productividad, alcachofas (-25,5 por ciento), truchas (-95,6 por ciento), productos textiles (-46,0 por ciento), insumos químicos (-99,8

por ciento) y mármol (-97,6 por ciento), además de ser nulo las ventas de madera y de insumos para el sector sidero metalúrgico y joyería. No obstante, crecieron las exportaciones de concentrados de cobre, plomo y zinc, entre los productos mineros, y de harina de maca, entre los agrícolas no tradicionales.

Según tipo, las **exportaciones tradicionales** decrecieron en US\$ 42,1 millones (-57,9 por ciento), y las **no tradicionales** en US\$ 1,3 millones (-73,5 por ciento).

CUADRO N° 18
EXPORTACIONES POR GRUPO DE PRODUCTOS 1/
(Valor FOB en miles de US\$)

	ENERO		
	2009	2010	Var. %
Productos Tradicionales	72 735	30 624	-57,9
Agropecuario	2 876	2 015	-30,0
Mineros 2/	69 858	28 609	-59,0
Productos No Tradicionales	1 750	463	-73,5
Agropecuarios	310	409	31,8
Pesquero	493	22	-95,6
Textil	31	17	-46,0
Maderas y papeles, y sus manf.	0	0	-100,0
Químicos	571	1	-99,8
Minerales no metálicos	1	0	-97,6
Sidero - Metalúrgicos y joyería	337	0	-100,0
Metal - Mecánicos	0	11	13 203,9
Otros No Tradicionales	6	4	-34,4
TOTAL EXPORTACIONES	74 484	31 087	-58,3

1/ Información Preliminar.

2/ Incluye minerales refinados.

Fuente: SUNAT. www.sunat.gob.pe

Elaboración: BCRP, Sucursal Huancayo.

GRÁFICO N° 32
ESTRUCTURA DE EXPORTACIONES POR GRUPO DE PRODUCTOS

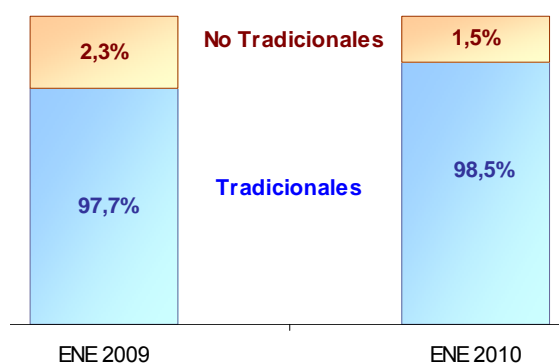

Elaboración: BCRP, Sucursal Huancayo.

En el mes, los **volúmenes exportados** de productos tradicionales fueron menores para café en 36,8 por ciento, en refinados de oro en 19,9 por ciento y nulos para refinados de plata, cobre, plomo y zinc. En el mes se registraron envíos de concentrados de cobre

y plomo, los mismos que fueron nulos en enero de 2009, en tanto que los envíos de concentrados de zinc aumentaron en 22,5 mil toneladas (571,9 por ciento de incremento).

CUADRO Nº 19
EXPORTACIONES DE PRODUCTOS TRADICIONALES 1/
(Volumen exportado en TM)

	ENERO		
	2009	2010	Var. %
AGRÍCOLA			
Café	1 214	767	-36,8
Lana		0	-
MINEROS			
Plata	0	0	-
Cobre	0	896	-
Plomo	0	2 071	-
Zinc	3 934	26 433	571,9
Minerales Refinados			
• Plata refinada	92	0	-100,0
• Cobre refinado	4 335	0	-100,0
• Plomo refinado	9 507	0	-100,0
• Zinc refinado	3 779	0	-100,0
• Oro refinado (kilogramos)	114	91	-19,9
• Otros refinados	94	0	-100,0

1/ Información Preliminar.

Fuente: SUNAT. www.sunat.gob.pe

Elaboración: BCRP, Sucursal Huancayo.

Durante el primer mes de 2010, los principales destinos de exportación fueron Corea del Sur (35,1 por ciento), Estados Unidos (13,0 por ciento), Brasil (12,3 por ciento), Suiza (8,1 por ciento) y China (6,3 por ciento), a donde se

destinaron principalmente, minerales concentrados de cobre, plomo y zinc, además de café, alcachofas, harina de maca y jengibre.

CUADRO Nº 20
PRINCIPALES PAÍSES DE DESTINO Y PRINCIPALES PRODUCTOS EXPORTADOS
(Enero 2010)

País	% del Total	Principales Productos
Corea del Sur	35,1	Minerales concentrados de plata, cobre, plomo y zinc.
Estados Unidos	13,0	Minerales concentrados de plata, cobre, plomo y zinc; alcachofas; café sin tostar y descafeinar; textiles; y trucha
Brasil	12,3	Minerales concentrados de plata, cobre, plomo y zinc.
Suiza	8,1	Café sin tostar y descafeinar, textiles, y artesanías.
China	6,3	Minerales concentrados de cobre, plomo y zinc.
Colombia	2,7	Minerales concentrados de plata, cobre, plomo y zinc.
Ecuador	1,9	Minerales concentrados de plata, cobre, plomo y zinc.
Bélgica – Luxemburgo	0,4	Minerales concentrados de plata, cobre, plomo y zinc.
Alemania	0,4	Minerales concentrados de plata, cobre, plomo y zinc.
Otros 1/	19,6	Minerales concentrados de plata, cobre, plomo y zinc; alcachofas; café sin tostar y descafeinar; trucha; jengibre; textiles y artesanías.
TOTAL	100,0	

1/ Principalmente: Alemania, Argentina, Australia, Bolivia, Ecuador, México y Panamá.

Fuente: SUNAT. www.sunat.gob.pe

Elaboración: BCRP, Sucursal Huancayo.

IV. FINANZAS PÚBLICAS

4.1. Ingresos del Gobierno Central

Los ingresos corrientes del Gobierno Central (Sunat) sumaron en el mes S/. 26,1 millones, mayor en S/. 1,3 millones (4,6 por ciento de variación real), al registrarse mayores captaciones por Impuesto a la Renta (5,7 por ciento) e IGV (1,6 por ciento). El mayor

recaudo por IGV se dio por “cuenta propia” y de los “no domiciliados; en tanto que en el Impuesto a la Renta se debió a las contribuciones de los registrados como tercera y quinta categoría.

CUADRO N° 21
INGRESOS CORRIENTES DEL GOBIERNO CENTRAL
(Miles de nuevos soles)

	ENERO		
	2009	2010	Var. % 1/
I. INGRESOS TRIBUTARIOS	24 833	26 099	4,6
1). Impuesto a la Renta	13 397	14 227	5,7
Personas Naturales	2 632	3 019	14,2
Personas Jurídicas	10 624	11 154	4,5
Regularización	141	54	-62,0
2). Impuesto a las Importaciones	0	0	-
3). Impuesto a la Producción y Consumo	9 240	9 426	1,6
Impuesto General a las Ventas	9 237	9 421	1,6
Impuesto Selectivo al Consumo (ISC)	3	5	33,8
4). Otros Ingresos Tributarios	2 196	2 446	10,9
II. INGRESOS NO TRIBUTARIOS	0	0	-
TOTAL INGRESOS CORRIENTES (I+II)	24 833	26 099	4,6

1/ Variación en términos reales.

Fuente: Superintendencia Nacional de Administración Tributaria – SUNAT

Elaboración: BCRP, Sucursal Huancayo.

GRÁFICO N° 33
RECAUDACIÓN TRIBUTARIA MENSUAL
(Miles de nuevos soles)

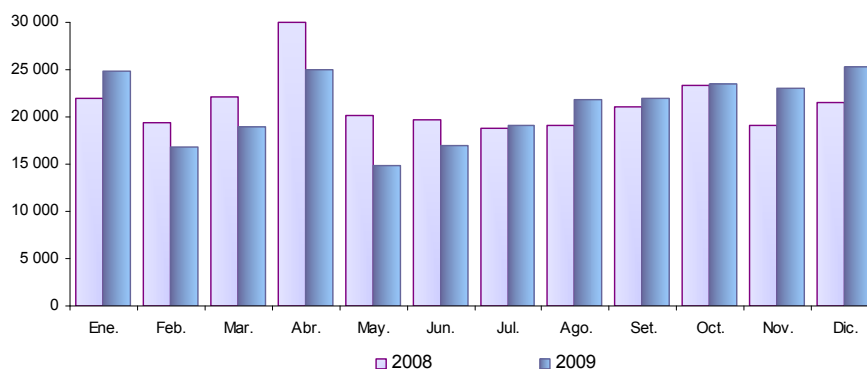

Elaboración: BCRP, Sucursal Huancayo.

4.2. Gastos del Sector Público

Durante el primer mes de 2010, el gasto público en el departamento alcanzó S/. 105,7 millones, menor en 19,8 por ciento debido a los menores egresos por el

Gobierno Central (a través de sus Ministerios) y del Gobierno Regional, no obstante el aumento por parte de los Gobiernos Locales (Municipios).

CUADRO N° 22
GASTO PÚBLICO DEVENGADO POR NIVELES DE GOBIERNO 1/
(Miles de nuevos soles)

	ENERO		
	2009	2010	Var. % 2/
Gobierno Central	59 548	40 840	-31,7
Gobierno Regional de Junín	62 681	53 327	-15,3
Gobiernos Locales (Municipios)	9 103	11 565	26,5
TOTAL	131 332	105 732	-19,8

1/ Gasto Devengado. Nivel de gasto que se asocia a la verificación del cumplimiento de las obligaciones, esto es la entrega del bien o prestación del servicio.

2/ Variación en términos reales.

Fuente: Ministerio de Economía y Finanzas - SIAF.

Elaboración: BCRP, Sucursal Huancayo.

Del total de gastos devengados, el 50 por ciento fue ejecutado por el Gobierno Regional, seguido por el Gobierno Central (39 por ciento) y lo restante (11 por ciento)

por las Municipalidades, luego que estos últimos registraran en diciembre pasado su mayor gasto de los últimos 12 meses.

GRÁFICO N° 34
PARTICIPACIÓN DEL GASTO
(ENERO)



GRÁFICO N° 35
EVOLUCIÓN DEL GASTO PÚBLICO
(Miles de nuevos soles)



Elaboración: BCRP, Sucursal Huancayo.

Del total del gasto público devengado en el mes, el 96,8 por ciento se destinó a Gasto Corriente, el mismo que se redujo 3,7 por ciento debido al menor egreso del Gobierno Central; en tanto que los Gastos de Capital, que significaron el 2,6 por ciento del gasto total, se redujeron en 89,0 por ciento, debido a menores inversiones por parte del Gobierno Central, Regional y Municipios.

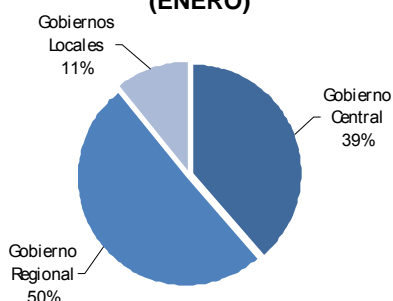
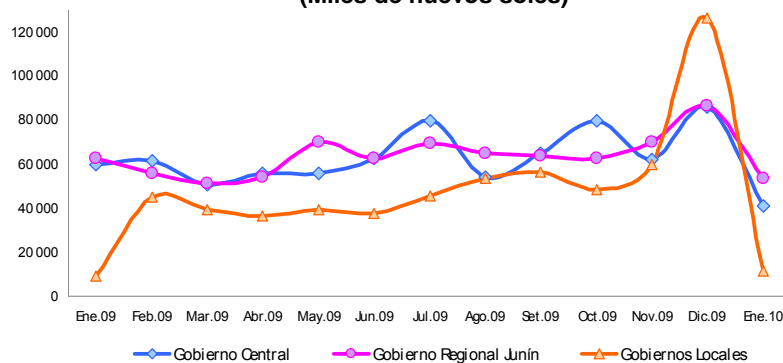
El 0,6 por ciento restante del gasto público se destinó a Servicios de la Deuda, ejecutados por los Municipios, el mismo que se incrementó 2,0 por ciento.

GRÁFICO N° 36
COMPOSICIÓN DEL GASTO PÚBLICO
(ENERO)

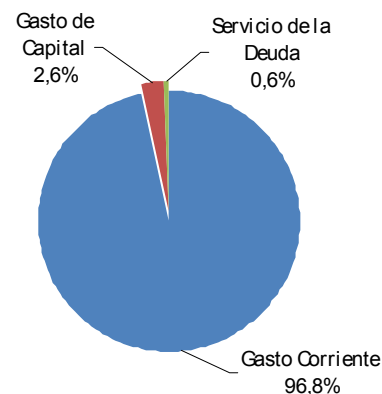

CUADRO Nº 23
GASTO PÚBLICO POR TIPO Y NIVELES DE GOBIERNO 1/
(Miles de nuevos soles)

	ENERO		Var. % 2/
	2009	2010	
GASTOS CORRIENTES	105 760	102 342	-3,7
Gobierno Central	56 575	39 718	-30,1
Gobierno Regional	42 866	53 149	23,5
Gobiernos Locales	6 319	9 475	49,3
GASTOS DE CAPITAL	24 951	2 754	-89,0
Gobierno Central	2 973	1 121	-62,4
Gobierno Regional	19 815	178	-99,1
Gobiernos Locales	2 164	1 454	-33,1
SERVICIO DE LA DEUDA	620	635	2,0
Gobiernos Locales	620	635	2,0
TOTAL	131 332	105 732	-19,8

1/ Gasto Devengado. Nivel de gasto que se asocia a la verificación del cumplimiento de las obligaciones, esto es la entrega del bien o prestación del servicio.

2/ Variación en términos reales.

Fuente: Ministerio de Economía y Finanzas - SIAF.

Elaboración: BCRP, Sucursal Huancayo.

Por Genérica de Gasto, los menores Gastos Corrientes se explicaron por inferiores compras de Bienes y Servicios, Donaciones y Transferencias recibidas y Otros Gastos Corrientes; en tanto que los menores Gastos

de Capital, se debieron a la menor Adquisición de Activos No Financieros (Inversiones), principalmente por el Gobierno Regional de Junín y el Gobierno Central a través de sus ministerios.

CUADRO Nº 24
GASTO PÚBLICO POR GENÉRICA DE GASTO 1/
(Miles de nuevos soles)

	ENERO		Var. % 2/
	2009	2010	
GASTOS CORRIENTES	105 760	102 342	-3,7
Personal y Obligaciones Sociales	49 729	52 210	4,5
Pensiones y Otras Prestaciones Sociales	23 446	26 702	13,4
Bienes y Servicios	17 630	17 325	-2,2
Donaciones y Transferencias	1 307	1 173	-10,6
Otros Gastos Corrientes	13 648	4 933	-64,0
GASTOS DE CAPITAL	24 951	2 754	-89,0
Adquisición de Activos No Financieros	24 951	2 695	-89,2
Adquisición de Activos Financieros	0	0	-
Donaciones y Transferencias	0	47	-
Otros Gastos de Capital	0	12	-
SERVICIO DE LA DEUDA	620	635	2,0
Servicio de la Deuda Pública	620	635	2,0
TOTAL	131 332	105 732	-19,8

1/ Gasto Devengado. Nivel de gasto que se asocia a la verificación del cumplimiento de las obligaciones, esto es la entrega del bien o prestación del servicio.

2/ Variación en términos reales.

Fuente: Ministerio de Economía y Finanzas - SIAF.

Elaboración: BCRP, Sucursal Huancayo.

4.3. Inversiones del Sector Público

En enero, la Adquisición de Activos No Financieros (Inversiones) por el sector público sumaron S/. 2,7 millones, monto inferior en 89,2 por ciento, debido a las menores ejecuciones en obras de Saneamiento, por obras de agua, desagüe y alcantarillado; Transporte, por construcción y mantenimiento de pistas, carreteras, caminos vecinales y veredas; Energía, por obras de electrificación; y en Educación, por construcción, ampliación, mantenimiento, equipamiento y dotación de servicios básicos en diversos centros educativos.

Por niveles de ejecución, las menores inversiones se registraron principalmente en el Gobierno Regional de Junín, al caer en 99,1 por ciento por haberse devengado gastos sólo en Educación por S/. 178 miles. Las inversiones del Gobierno Central en Junín se redujeron en 64,4 por ciento, explicado por menores obras en los sectores Agropecuario y Transporte, y ser nulos en el resto, con excepción sólo de Planeamiento, Gestión y Reserva de Contingencia. Finalmente, las Municipalidades, en conjunto, redujeron sus inversiones en 33,1 por ciento, principalmente en los sectores Transporte, y Cultura y Deporte.

CUADRO N° 25
INVERSIONES DEL SECTOR PÚBLICO POR FUNCIONES 1/
(Miles de nuevos soles)

	ENERO		Var. % 2/
	2009	2010	
03: Plan., Gest. y Reserv. de Contingencia	226	440	94,1
04: Defensa y Seguridad Nacional	77	0	-100,0
05: Orden Público y Seguridad	250	23	-90,9
06: Justicia	136	0	-100,0
07: Trabajo	0	0	-
08: Comercio	76	10	-86,4
09: Turismo	30	7	-76,9
10: Agropecuaria	617	333	-46,3
11: Pesca	19	0	-100,0
12: Energía	708	1	-99,9
13: Minería	0	0	-
14: Industria	0	9	-
15: Transporte	2 784	901	-67,8
16: Comunicaciones	0	17	-
17: Medio Ambiente	114	130	13,6
18: Saneamiento	18 115	85	-99,5
19: Vivienda y Desarrollo Urbano	115	19	-83,6
20: Salud	82	6	-93,1
21: Cultura y Deporte	278	96	-65,4
22: Educación	1 267	578	-54,6
23: Protección Social	58	39	-32,9
24: Previsión Social	0	0	-
TOTAL	24 951	2 695	-89,2
Gobierno Central	2 973	1 062	-64,4
Gobierno Regional de Junín	19 815	178	-99,1
Gobiernos Locales (Municipios)	2 164	1 454	-33,1

1/ Gasto Devengado. Nivel de gasto que se asocia a la verificación del cumplimiento de las obligaciones, esto es la entrega del bien o prestación del servicio.

2/ Variación en términos reales.

Fuente: Ministerio de Economía y Finanzas - SIAF.

Elaboración: BCRP, Sucursal Huancayo.

**GRÁFICO N° 37
PARTICIPACIÓN DE LAS INVERSIONES
(ENERO)**

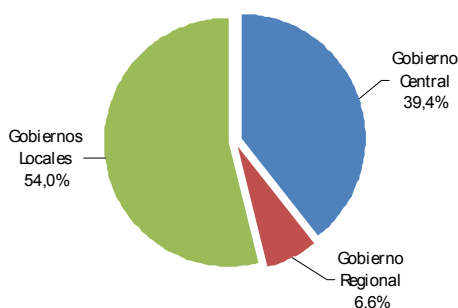

**GRÁFICO N° 38
EVOLUCIÓN DE LAS INVERSIONES PÚBLICAS
(Miles de nuevos soles)**

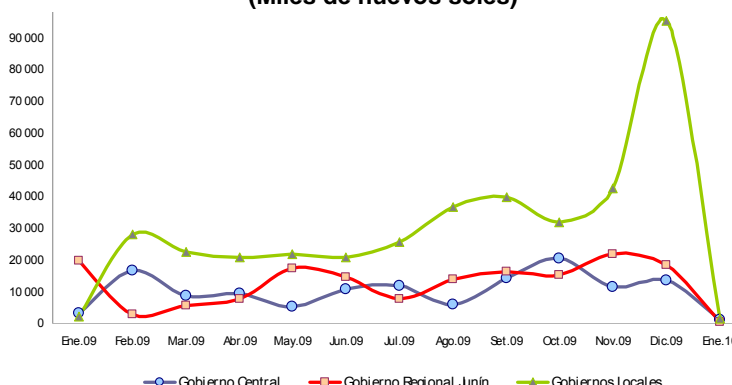

De los S/. 2,7 millones invertidos en el mes, el 54,0 por ciento fue ejecutado por los Municipios, los que registran el mayor gasto en inversiones, particularmente durante el último trimestre de cada año, seguido por el Gobierno Central, con 39,4 por ciento de participación en la ejecución del mes.

Las principales obras, proyectos o programas se registraron en Transporte, Educación y Agricultura, ejecutado mayoritariamente en el primer caso por el Gobierno Central y los Municipios, y en Educación y Agricultura por el Gobierno Regional y las Municipalidades.

**CUADRO N° 26
PRINCIPALES INVERSIONES DEL SECTOR PÚBLICO, ENERO 2010
(Miles de nuevos soles)**

PRINCIPALES INVERSIONES DEVENGADAS 1/	MONTO (Miles)	NIVEL GOBIERNO	SECTOR
Rehabilitación del camino vecinal Chaquicocha - Concepción	472	Gob. Central	Transporte
Sustitución de aulas y const. de áreas comp. - Inst. PNP Alipio Ponce (Jauja)	175	Gob. Regional	Educación
Mejoramiento integral de la infraestructura educativa Tupac Amaru - Azapampa	175	Gob. Regional	Educación
Construcción de centros educativos	138	Gob. Locales	Educación
Apoyo a la producción agropecuaria	94	Gob. Regional	Agricultura
Construcción Sistema de Riego en Quilcas - Huancayo	94	Gob. Locales	Agricultura
Pavimentación de calles	78	Gob. Locales	Transporte
Construcción del puente Huacara y accesos	74	Gob. Central	Transporte
Rehabilitación del complejo deportivo municipal de La Oroya	72	Gob. Locales	Cultura y Dep.
Mejoramiento de centros educativos	64	Gob. Locales	Educación
Construcción de parques	58	Gob. Locales	Medio Amb.
Construcción de vías urbanas	54	Gob. Locales	Transporte
Mejoramiento y ampliación integral de agua y desagüe en Masma Chicche - Jauja	49	Gob. Locales	Saneamiento
Mejoramiento de pistas y veredas de la Av. 10 de Nov. - Huayucachi - Huancayo	47	Gob. Locales	Transporte
Programa de formalización de derechos de uso de agua en el Valle del Mantaro	46	Gob. Central	Agricultura
OTROS	1 005		
TOTAL GASTO EN INVERSIÓN PÚBLICA	2 695		

1/ Gasto Devengado. Nivel de gasto que se asocia a la verificación del cumplimiento de las obligaciones, esto es la entrega del bien o prestación del servicio.

Fuente: Ministerio de Economía y Finanzas - SIAF.

Elaboración: BCRP, Sucursal Huancayo.

V. MONEDA Y CRÉDITO

5.1. Depósitos del Sistema Financiero

De acuerdo a lo publicado por la Superintendencia de Banca y Seguros (SBS), el total de depósitos del Sistema Financiero en enero alcanzó S/. 1 350,2 millones, superior en S/. 362,4 millones que lo captado en enero de 2009, hecho que se explicó por las mayores captaciones del Banco de la Nación, seguido

de las Empresas Bancarias y de Microfinanzas. Del total captado por el Sistema Financiero, el 77,1 por ciento correspondió a las Empresas Bancarias y de Microfinanzas, y lo restante (22,9 por ciento) al Banco de la Nación.

Depósitos en Empresas Bancarias y de Microfinanzas

En el primer mes de 2010, los saldos depositados en las Empresas Bancarias y de Microfinanzas totalizaron S/. 1 041,0 millones, superior en S/. 53,3 millones (4,9 por ciento en términos reales), hecho que se explicó por las mayores captaciones de las Empresas Bancarias, al aumentar en S/. 27,2 millones (3,7 por ciento), seguido de las Cajas Municipales, con S/. 32,3 millones de incremento (10,6 por ciento) y de las Cajas Rurales, con S/. 3,6 millones de aumento (34,8 por ciento).

Por tipo de moneda, los depósitos en moneda nacional de las Empresas Bancarias y de Microfinanzas, que significaron el 70,4 por ciento del total, crecieron en S/. 111,4 millones (17,4 por ciento); en tanto que su par en moneda extranjera, con 29,6 por ciento del total, se redujo en S/. 58,1 millones (-16,2 por ciento). Con este resultado, el ratio de dolarización en los depósitos de las Empresas Bancarias y de Microfinanzas alcanzó 29,6 por ciento, menor en 7,5 puntos porcentuales respecto de lo registrado en enero de 2009.

Sin considerar al Banco de la Nación, las Empresas Bancarias captaron el 65,6 por ciento del total, explicando su crecimiento por su mayor cobertura de mercado, por apertura de nuevas agencias en el 2008; seguido por las Cajas Municipales, con 31,1 por ciento del mercado, debido a las atractivas tasas de interés ofertadas, principalmente para depósitos a plazo fijo.

En setiembre pasado, la Superintendencia de Banca y Seguros (SBS) registró como Financiera Confianza a la que fuera Edpyme Confianza, la misma que comenzaría a recibir depósitos a partir del segundo trimestre de 2010. En diciembre pasado se registró oficialmente el ingreso de Financiera Edificar y Caja Municipal del Santa al mercado departamental.

CUADRO Nº 27
DEPÓSITOS DEL SISTEMA FINANCIERO
(Miles de nuevos soles)

	ENERO		
	2009	2010	Var. % 1/
I. Empresas Bancarias	656 184	683 367	3,7
II. Instituciones de Microfinanzas	331 490	357 593	7,4
Empresas Financieras	29 742	19 870	-33,5
Cajas Municipales	291 443	323 773	10,6
Cajas Rurales	10 304	13 949	34,8
Empresas Bancarias y de Microfinanzas	987 673	1 040 959	4,9
En moneda nacional (M/N)	621 874	733 228	17,4
En moneda extranjera (ME)	365 800	307 732	-16,2
III. Banco de la Nación	160	309 251	
Total Sistema Financiero (I + II + III)	987 833	1 350 211	36,1

1/ Variación en valores reales.

Fuente: Superintendencia de Banca y Seguros (SBS).

Elaboración: BCRP, Sucursal Huancayo.

GRÁFICO N° 39
DEPÓSITOS EN LAS EMPRESAS BANCARIAS Y DE MICROFINANZAS
(En variaciones porcentuales reales 1/)

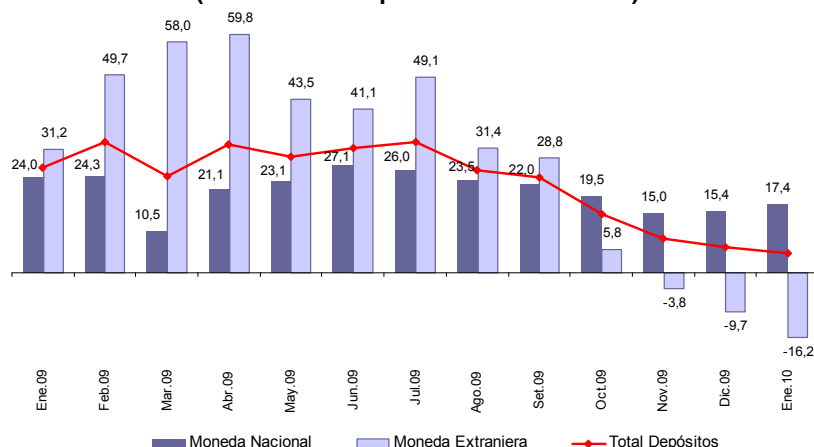

1/ Respecto a similar mes del año anterior.

Los depósitos a plazo del Sistema Financiero, tanto que el mayor crecimiento real se registró sin incluir al Banco de la Nación, en los depósitos a la vista (47,1 por ciento) representaron el 49,8 por ciento del total, en

CUADRO N° 28
DEPÓSITOS POR TIPO SIN INCLUIR AL BANCO DE LA NACIÓN
(Miles de nuevos soles)

	ENERO		
	2009	2010	Var. % 1/
Depósitos a la Vista	113 280	167 348	47,1
Depósitos en Ahorro	347 036	355 644	2,0
Depósitos a Plazo	527 357	517 968	-2,2
TOTAL	987 673	1 040 959	4,9

1/ Variación en valores reales.

Fuente: Superintendencia de Banca y Seguros (SBS).

En el total de depósitos en las Empresas Bancarias y de Microfinanzas, destacó la participación de la Caja Huancayo (30,9 por ciento); en tanto que la menor participación recayó en la Caja Rural Credinka (0,02 por ciento).

CUADRO N° 29
PARTICIPACIÓN EN LOS DEPÓSITOS EN LAS EMPRESAS BANCARIAS Y MICROFINANCIERAS

	ENERO		
	Miles de S/.	Mes (%)	Acumulado (%)
CMAC Huancayo	321 420	30,9	30,9
Crédito	298 442	28,7	59,5
Continental	143 782	13,8	73,4
Interbank	108 670	10,4	83,8
Scotiabank	83 678	8,0	91,8
Mi Banco	37 730	3,6	95,5
CrediScotia	19 870	1,9	97,4
Profinanzas	13 790	1,3	98,7
Financiero	5 939	0,6	99,3
Azteca del Perú	5 127	0,5	99,8
CMAC Arequipa	1 556	0,15	99,9
CMAC del Santa	606	0,06	99,97
CMAC Piura	191	0,02	99,98
Credinka	159	0,02	100,0
TOTAL	1 040 959	100,0	

Fuente: Superintendencia de Banca y Seguros (SBS).

Elaboración: BCRP, Sucursal Huancayo.

5.2. Crédito del Sistema Financiero

El total de créditos del Sistema Financiero en enero alcanzó S/. 1 841,5 millones, superior en S/. 330,9 millones (21,4 por ciento) que los saldos de enero de 2009, hecho que se explicó por los mayores montos colocados por el Banco de la Nación, de las Instituciones de Microfinanzas, de las Empresas Bancarias y

de Agrobanco. Del total de créditos del Sistema Financiero, el 92,0 por ciento correspondió a las Empresas Bancarias y de Microfinanzas, y lo restante al Banco de la Nación (6,0 por ciento) y Agrobanco (2,0 por ciento).

Crédito de las Empresas Bancarias y de Microfinanzas

En enero, los saldos colocados por las Empresas bancarias y de Microfinanzas sumaron S/. 1 694,4 millones, superior en S/. 204,4 millones (13,2 por ciento en términos reales) que los saldos de enero de 2009, como efecto de los mayores créditos concedidos por las Empresas Financieras, al aumentar en S/. 176,4 millones, debido a que los saldos de la que anteriormente fuera Edpyme Confianza se contabilizan ahora como Financiera Confianza. Por el mismo hecho, los saldos de la Edpymes se redujeron en S/. 112,1 millones. Los créditos de las Empresas Bancarias crecieron en S/. 98,7 millones (10,2 por ciento) y de las Cajas Rurales en S/. 37,2 millones (143,6 por ciento), entre los principales.

Cajas Municipales, con 17,6 por ciento del mercado, y las Financieras, con 13,3 por ciento de participación.

Por tipo de moneda, los créditos en moneda nacional de las Empresas Bancarias y de Microfinanzas, que significaron el 84,0 por ciento del total, aumentaron en S/. 278,7 millones (23,8 por ciento de variación real); en tanto que su par en moneda extranjera, con 16,0 por ciento de participación, se redujeron en S/. 74,3 millones (-21,8 por ciento). Con este resultado, el ratio de dolarización en los créditos de las Empresas Bancarias y de Microfinanzas alcanzó 16,0 por ciento, menor en 7,2 puntos porcentuales respecto de lo alcanzado en enero de 2009.

Las Empresas Bancarias colocaron el 60,4 por ciento del total colocado por las Empresas Bancarias y de Microfinanzas, explicado por su mayor cobertura de mercado, seguido de las

En diciembre pasado se registró oficialmente el ingreso de Financiera Edificar y Caja Municipal del Santa al mercado departamental.

CUADRO Nº 30
CRÉDITO DEL SISTEMA FINANCIERO
(Miles de nuevos soles)

	ENERO		
	2009	2010	Var. % 1/
I. Empresas Bancarias	925 509	1 024 227	10,2
II. Instituciones de Microfinanzas	564 511	670 193	18,2
Empresas Financieras	49 068	225 462	357,5
Cajas Municipales	294 055	298 298	1,0
Cajas Rurales	25 680	62 840	143,6
Edpymes	195 708	83 593	-57,5
Empresas Bancarias y de Microfinanzas	1 490 019	1 694 421	13,2
En moneda nacional (M/N)	1 144 538	1 423 219	23,8
En moneda extranjera (ME)	345 481	271 201	-21,8
III. Banco de la Nación 2/	287	110 001	38 061,6
IV. Agrobanco 3/	20 303	37 060	81,7
Total Sistema Financiero (I+II+III+IV)	1 510 609	1 841 482	21,4

1/ Variación en valores reales.

2/ Sólo considera los créditos de consumo

3/ No considera los créditos a las demás empresas del sistema financiero.

Fuente: Superintendencia de Banca y Seguros (SBS).

Elaboración: BCRP, Sucursal Huancayo.

GRÁFICO Nº 40
CRÉDITO DE LAS EMPRESAS BANCARIAS Y DE MICROFINANZAS 1/
(Variaciones porcentuales reales 2/)

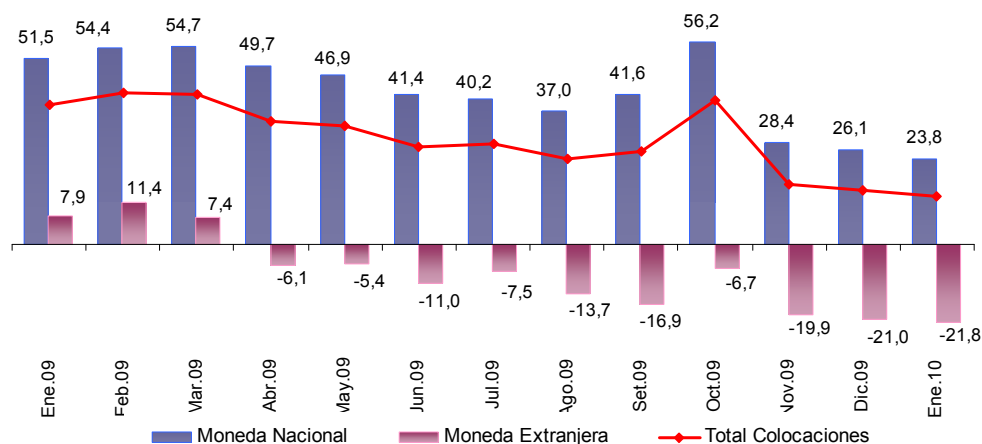

1/ Total Colocaciones sin incluir al Banco de la Nación y Agrobanco.

2/ Respecto a similar mes del año anterior.

Fuente: Superintendencia de Banca y Seguros (SBS).

Elaboración: BCRP, Sucursal Huancayo.

Al término del mes, los mayores saldos colocados por las Empresas Bancarias y de Microfinanzas correspondieron a créditos a micro empresas – MES (40,3 por ciento del total), seguido de los créditos comerciales

(29,7 por ciento) y de consumo (21,7 por ciento). Los créditos MES crecieron en 40,7 por ciento de variación real, seguido de los hipotecarios (19,0 por ciento) y comerciales (11,0 por ciento).

CUADRO Nº 31
CRÉDITO DE LAS EMPRESAS BANCARIAS Y DE MICROFINANZAS POR TIPO 1/
(Miles de nuevos soles)

	Var. % 2/	Part. %
	Ene.10 / Ene.09	Enero 2010
Créditos Comerciales	11,0	29,7
Créditos Consumo	8,1	21,7
Créditos Hipotecarios	19,0	8,4
Créditos MES 3/	40,7	40,3
TOTAL	13,2	100,0

1/ Sólo considera principales tipos de créditos.

2/ Variación en valores reales.

3/ Crédito a la pequeña y micro empresa.

Fuente: Superintendencia de Banca y Seguros (SBS).

Elaboración: BCRP, Sucursal Huancayo.

En el total de créditos de las Empresas Bancarias y de Microfinanzas, según entidades destacó la participación del Banco de Crédito (20,3 por ciento), seguido de la Caja Municipal de Huancayo (17,0 por ciento). Contrariamente, la menor participación recayó

en la Caja del Santa (0,04 por ciento) y Financiera Edificar (0,02 por ciento).

De otro lado, los saldos que anteriormente se registraban como Edpyme Confianza, a partir de setiembre se consideran como de Financiera Confianza.

**CUADRO Nº 32
PARTICIPACIÓN EN LOS CRÉDITOS DE LAS EMPRESAS
BANCARIAS Y DE MICROFINANZAS**

	ENERO		
	Miles de S/.	Mes (%)	Acumulado (%)
Crédito	343 660	20,3	20,3
CMAC Huancayo	288 722	17,0	37,3
Continental	272 253	16,1	53,4
Mi Banco	189 172	11,2	64,6
Financiera Confianza	163 189	9,6	74,2
Interbank	103 650	6,1	80,3
Scotiabank	68 760	4,1	84,4
CrediScotia	60 695	3,6	87,9
Profinanzas	59 216	3,5	91,4
Edpyme Raíz	54 133	3,2	94,6
Financiero	44 905	2,7	97,3
Edpyme Solidaridad	18 704	1,1	98,4
Edpyme Efectiva	8 651	0,5	98,9
CMAC Arequipa	5 716	0,3	99,2
Credinka	3 624	0,2	99,4
CMAC Piura	3 253	0,19	99,6
Edpyme Proempresa	2 105	0,12	99,8
Azteca del Perú	1 827	0,11	99,9
Financiera TFC	1 253	0,07	99,9
CMAC del Santa	607	0,04	99,98
Financiera Edificar	326	0,02	100,0
TOTAL	1 694 421	100,0	

Fuente: Superintendencia de Banca y Seguros (SBS).

Elaboración: BCRP, Sucursal Huancayo.

En el mercado de las Empresas Bancarias y de Microfinanzas, los saldos colocados (créditos), superan a las captaciones (depósitos) en S/. 653,5 millones, con lo cual el ratio de intermediación financiera departamental

(colocaciones/captaciones) alcanzó 1,63 puntos, aumentando en 0,12 puntos porcentuales respecto de lo registrado en enero de 2009 (1,51 puntos).

**GRÁFICO Nº 41
DEPÓSITOS Y COLOCACIONES DEL SISTEMA FINANCIERO
SIN CONSIDERAR AL BANCO DE LA NACIÓN Y AGROBANCO
(Miles de nuevos soles)**

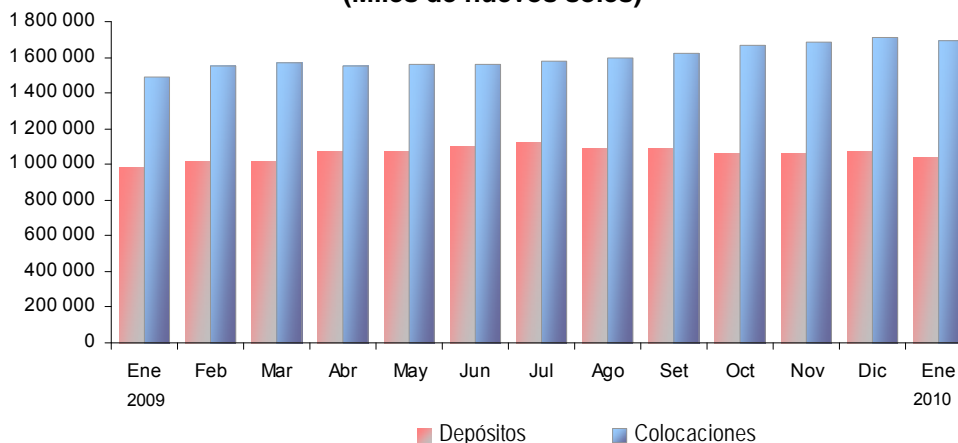

Elaboración: BCRP, Sucursal Huancayo.

De acuerdo a la SBS, la morosidad del sistema financiero alcanzó 3,3 por ciento, mayor en 0,6 puntos porcentuales respecto de su similar de enero de 2009. El mayor ratio de morosidad se observó en las Cajas

Municipales (5,4 por ciento), seguido de las Edpymes (4,9 por ciento) y Cajas Rurales (4,5 por ciento), observándose la menor morosidad en las Empresas Bancarias (2,5 por ciento).

CUADRO N° 33
MOROSIDAD EN EL SISTEMA FINANCIERO 1/
(En porcentaje de las colocaciones brutas)

	ENERO		Variación
	2009	2010 3/	
I. Empresas Bancarias	1,7	2,5	0,8
II. Instituciones de Microfinanzas			
Empresas Financieras	3,6	3,3	-0,3
Cajas Municipales	4,8	5,4	0,6
Cajas Rurales	2,7	4,5	1,8
Edpymes	3,2	4,9	1,7
III. Agrobanco 2/	3,8	5,8	2,0
TOTAL	2,7	3,3	0,6

1/ Morosidad = (créditos vencidos + créditos en cobranza judicial) / colocaciones brutas.

2/ No considera los créditos a las demás empresas del sistema financiero.

3/ Preliminar

Fuente: Superintendencia de Banca y Seguros (SBS).

Elaboración: BCRP, Sucursal Huancayo.

5.3. Crédito de las Instituciones de Microfinanzas

En enero, el crédito otorgado por las Instituciones de Microfinanzas totalizó S/. 670,2 millones, lo que representó un incremento de S/. 105,7 millones (18,2 por

ciento de variación real). Los créditos fueron canalizados principalmente por la Caja Huancayo, seguido de Financiera Confianza y Financiera CrediScotia.

CUADRO N° 34
CRÉDITO DE LAS INSTITUCIONES DE MICROFINANZAS
(Miles de nuevos soles)

INSTITUCIONES	ENERO		
	2009	2010	Var. % 1/
CMAC Huancayo	294 055	288 722	-2,2
Financiera Confianza		163 189	-
CrediScotia	47 575	60 695	27,0
Profinanzas	25 680	59 216	129,6
Edpyme Raíz	46 541	54 133	15,8
Edpyme Solidaridad		18 704	-
Edpyme Efectiva	7 558	8 651	14,0
CMAC Arequipa		5 716	-
Credinka		3 624	-
CMAC Piura		3 253	-
Edpyme Proempresa		2 105	-
Financiera TFC	1 493	1 253	-16,4
CMAC del Santa		607	-
Financiera Edificar		326	-
Edpyme Confianza	141 608		-100,0
TOTAL	564 511	670 193	18,2

1/ Variación en valores reales.

Fuente: Superintendencia de Banca y Seguros (SBS).

Elaboración: BCRP, Sucursal Huancayo.

INFORMACIÓN ESTADÍSTICA

ANEXO 2

JUNÍN: SUPERFICIE SEMBRADA
(En hectáreas)

CULTIVOS	Campaña 2008-2009								Campaña 2009-2010						CULTIVOS	
	AGO - ENE	ENE	FEB	MAR	ABR	MAY	JUN	JUL	AGO	SET	OCT	NOV	DIC	ENE		AGO - ENE
TRANSITORIOS	88 030	3 161	1 293	1 875	2 217	1 839	2 861	3 451	7 492	14 706	26 755	27 096	11 374	1 802	89 225	TRANSITORIOS
Ajo	211	2	11	0	0	0	0	0	9	11	65	83	91	0	259	Ajo
Arroz Cáscara	1 844	291	50	13	4	11	12	7	40	107	377	636	614	314	2 088	Arroz Cáscara
Arveja Grano	4 388	134	252	262	263	164	152	227	442	586	1 532	1 428	432	155	4 575	Arveja Grano
Avena Forrajera	3 944	317	98	121	137	127	100	115	74	265	952	1 670	653	162	3 776	Avena Forrajera
Cebada Forrajera	724	79	69	81	104	100	129	122	59	35	158	219	116	49	636	Cebada Forrajera
Cebada Grano	12 498	779	7	0	0	0	0	0	0	11	1 409	6 309	4 556	108	12 393	Cebada Grano
Cebolla	680	101	103	98	71	62	70	75	72	97	152	147	109	80	657	Cebolla
Col o Repollo	227	37	35	35	30	37	41	30	32	42	44	43	44	47	252	Col o Repollo
Espinaca	273	46	46	41	42	28	31	33	42	40	38	32	42	47	241	Espinaca
Frejol Grano Seco	2 879	490	0	255	325	131	52	37	235	353	571	545	790	350	2 844	Frejol Grano Seco
Haba Grano Seco	3 954	30	29	44	51	52	128	105	233	389	2 004	1 251	175	38	4 090	Haba Grano Seco
Jenjibre	195	19	21	14	11	12	11	6	64	42	40	23	6	6	181	Jenjibre
Lechuga	248	48	47	33	36	33	27	34	34	44	45	37	48	41	249	Lechuga
Linaza	289	5	0	0	0	0	0	0	0	0	78	201	47	0	326	Linaza
Maca	814	10	0	0	0	0	0	0	9	41	305	292	174	0	821	Maca
Maiz A. Duro	3 849	0	7	214	318	120	100	77	756	1 536	1 151	243	3	0	3 689	Maiz A. Duro
Maiz	14 470	25	0	25	112	0	88	308	1 141	3 749	5 656	3 372	688	0	14 606	Maiz
Mashua	1 024	0	0	0	0	0	0	0	19	261	416	269	9	0	974	Mashua
Oca	965	0	0	0	0	0	0	0	42	235	413	240	8	0	938	Oca
Olluco	2 008	0	0	0	0	55	290	154	561	710	635	127	7	0	2 040	Olluco
Papa	17 900	190	9	33	115	482	1 121	1 594	2 376	4 174	6 962	4 763	939	11	19 225	Papa
Quinua	1 028	85	0	0	0	0	0	0	0	2	249	559	322	5	1 137	Quinua
Trigo	6 368	25	0	0	0	0	0	0	0	5	1 802	3 503	937	35	6 282	Trigo
Yuca	4 301	65	60	147	222	140	154	139	781	1 379	1 153	586	195	39	4 133	Yuca
Zanahoria	1 677	245	200	172	149	144	226	260	274	305	286	285	225	193	1 568	Zanahoria
Zapallo	151	0	0	0	0	0	0	3	42	65	21	5	0	0	133	Zapallo
Otros Transitorios	1 121	138	249	287	227	141	129	125	155	222	241	228	144	122	1 112	Otros Transitorios
PERMANENTES Y SEMI PERMANENTES	5 038	1 644	2 155	2 305	749	219	176	238	641	862	792	777	1 626	1 789	6 487	PERMANENTES Y SEMI PERMANENTES
Cacao	842	492	1 289	1 547	310	0	0	0	7	48	96	90	325	492	1 058	Cacao
Café	1 322	596	488	428	187	80	52	14	0	0	29	180	890	930	2 029	Café
Naranja	235	110	119	82	13	0	0	0	0	0	15	21	60	110	206	Naranja
Papaya	208	2	0	1	6	4	0	10	28	68	56	15	1	12	180	Papaya
Piña	994	152	114	118	122	87	57	84	357	443	349	310	250	106	1 815	Piña
Plátano	802	0	2	47	82	45	63	59	200	288	229	150	65	5	937	Plátano
Alfalfa	173	48	1	1	1	0	0	24	10	6	0	1	4	0	21	Alfalfa
Pasto Braquearía	70	26	6	4	0	0	0	0	0	0	6	0	5	4	15	Pasto Braquearía
Pasto Rye Grass	103	58	4	0	1	1	0	19	11	3	0	4	0	0	18	Pasto Rye Grass
Pasto Trebol	93	61	8	0	1	0	0	10	26	2	0	0	5	0	33	Pasto Trebol
Otros Perm. y Semi Perm.	196	99	124	77	26	2	4	18	2	4	12	6	21	130	175	Otros Perm. y Semi Perm.
TOTAL	93 068	4 805	3 448	4 180	2 966	2 058	3 037	3 689	8 133	15 568	27 547	27 873	13 000	3 591	95 712	TOTAL
SEGÚN DESTINO																SEGÚN DESTINO
Consumo Humano	81 893	3 117	1 478	1 748	1 871	1 630	2 656	3 308	7 188	13 671	25 155	25 466	10 994	1 954	84 428	Consumo Humano
Consumo Industrial	6 052	1 092	1 784	2 225	849	200	152	91	763	1 586	1 276	513	1 220	1 422	6 780	Consumo Industrial
Consumo Animal	5 123	596	186	207	246	228	229	290	182	311	1 116	1 894	786	215	4 504	Consumo Animal

Fuente: Dirección Regional de Agricultura - Junín.
Elaboración: BCRP, Sucursal Huancayo.

ANEXO 3

REGIÓN JUNÍN: SUPERFICIE COSECHADA
(En Hectáreas)

CULTIVOS	2 009												2 010	CULTIVOS
	ENE	FEB	MAR	ABR	MAY	JUN	JUL	AGO	SEP	OCT	NOV	DIC	ENE	
CONSUMO HUMANO	52 560	4 868	7 310	11 227	16 513	23 368	12 408	3 580	1 820	1 491	1 710	2 450	52 191	CONSUMO HUMANO
Alcachofa	439	0	0	0	0	0	0	0	0	0	0	0	0	439
Arroz Cáscara	29	173	280	483	539	330	61	11	6	12	10	9	29	Arroz Cáscara
Arveja Grano Verde	355	460	705	665	387	223	280	299	242	162	157	197	351	Arveja Grano Verde
Cebada Grano	0	0	0	0	756	6 589	4 479	528	151	0	0	0	0	Cebada Grano
Cebolla	91	91	112	132	125	118	99	94	77	64	69	73	69	Cebolla
Espinaca	42	46	55	38	49	46	40	31	38	33	42	37	36	Espinaca
Frejol Grano Seco	217	123	182	275	407	421	702	809	187	106	59	163	302	Frejol Grano Seco
Haba Grano Verde	138	230	437	731	313	51	30	44	59	52	77	110	138	Haba Grano Verde
Maca	0	0	0	0	10	130	261	280	93	0	0	0	0	Maca
Maíz Amiláceo	0	0	0	268	3 475	3 773	982	192	0	0	0	0	0	Maíz Amiláceo
Maíz Choclo	326	843	1 452	2 672	864	48	0	2	18	63	28	65	271	Maíz Choclo
Mandarina Tangerina	3 604	0	0	0	0	0	0	0	0	0	0	0	3 604	Mandarina Tangerina
Mashua	0	0	13	112	528	348	37	10	0	0	0	0	0	Mashua
Naranja	11 534	0	0	0	0	0	0	0	0	0	0	0	11 534	Naranja
Oca	0	0	10	129	524	301	27	10	0	0	0	0	0	Oca
Olluco	75	167	266	458	777	631	104	5	0	0	1	24	50	Olluco
Palto	3 958	0	0	0	0	0	0	0	0	0	0	0	3 958	Palto
Papa	1 271	1 704	2 787	4 099	4 399	3 475	1 684	252	77	106	284	723	882	Papa
Papaya	857	0	0	0	0	0	0	0	0	0	0	0	857	Papaya
Piña	5 670	0	0	0	0	0	0	0	0	0	0	0	5 670	Piña
Plátano	17 221	0	0	0	0	0	0	0	0	0	0	0	17 221	Plátano
Quinua	0	0	0	0	131	590	246	61	0	0	0	0	0	Quinua
Tangelo	3 810	0	0	0	0	0	0	0	0	0	0	0	3 810	Tangelo
Trigo	0	0	0	0	440	3 382	2 429	100	17	0	0	0	0	Trigo
Yuca	450	426	355	379	380	372	364	339	426	524	588	519	428	Yuca
Zanahoria	252	306	344	289	278	247	220	200	160	144	179	235	265	Zanahoria
Otros Consumo Humano	2 221	299	312	498	2 132	2 293	364	313	270	225	216	295	2 277	Otros C. Humano
CONSUMO INDUSTRIAL	96 720	947	1 141	929	274	70	29	234	333	128	112	106	96 653	CONSUMO INDUSTRIAL
Achiote	305	0	0	0	0	0	0	0	0	0	0	0	305	Achiote
Algodón	0	0	0	0	0	0	0	0	0	0	0	0	0	Algodón
Cacao	8 202	0	0	0	0	0	0	0	0	0	0	0	8 202	Cacao
Café	87 677	0	0	0	0	0	0	0	0	0	0	0	87 677	Café
Maíz A. Duro	518	947	1 141	929	274	70	29	194	304	127	112	106	467	Maíz A. Duro
Soya	18	0	0	0	0	0	0	40	29	1	0	0	2	Soya
Tabaco	0	0	0	0	0	0	0	0	0	0	0	0	0	Tabaco
CONSUMO ANIMAL	19 192	157	570	1 388	1 450	863	248	204	263	266	209	188	19 159	CONSUMO ANIMAL
Alfalfa	2 306	0	0	0	0	0	0	0	0	0	0	0	2 306	Alfalfa
Avena Forrajera	82	108	496	1 195	1 252	729	173	119	136	121	107	105	69	Avena Forrajera
Cebada Forrajera	73	49	74	193	198	134	75	85	127	145	102	83	53	Cebada Forrajera
Dactiles	1 214	0	0	0	0	0	0	0	0	0	0	0	1 214	Dactiles
Kudzu	608	0	0	0	0	0	0	0	0	0	0	0	608	Kudzu
Pasto Braquearia	4 657	0	0	0	0	0	0	0	0	0	0	0	4 657	Braquearia
Pasto Elefante	4 008	0	0	0	0	0	0	0	0	0	0	0	4 008	Pasto Elefante
Rye Grass	4 755	0	0	0	0	0	0	0	0	0	0	0	4 755	Rye Grass
Trebol	1 489	0	0	0	0	0	0	0	0	0	0	0	1 489	Trebol
TOTAL	168 472	5 972	9 021	13 544	18 237	24 301	12 685	4 018	2 416	1 885	2 031	2 744	168 003	TOTAL

Fuente: Dirección Regional de Agricultura - Junín.
Elaboración: BCRP, Sucursal Huancayo.

ANEXO 4

JUNÍN: PRODUCCIÓN MINERA METÁLICA
Contenido Fino

Producción Metálica Concentración	2 009												2 010	Producción Metálica Concentración
	ENE	FEB	MAR	ABR	MAY	JUN	JUL	AGO	SET	OCT	NOV	DIC	ENE	
COBRE (TMF)	1 062	907	1 085	717	1 035	999	972	997	1 028	1 017	950	917	1 004	COBRE (TMF)
PLOMO (TMF)	3 505	3 218	3 128	2 984	3 047	2 729	3 268	2 908	2 850	3 220	2 659	2 693	2 976	PLOMO (TMF)
ZINC (TMF)	22 760	19 992	22 446	19 282	20 476	20 610	20 741	21 371	21 997	21 199	19 704	20 017	20 861	ZINC (TMF)
PLATA (Kg.f)	46 001	42 448	42 442	39 595	45 262	38 835	47 676	48 175	43 105	48 004	42 956	42 870	46 497	PLATA (Lg.f)
ORO (Grm.f)	88 279	68 981	72 965	59 370	86 151	75 816	78 969	99 271	125 307	82 169	108 459	109 665	70 482	ORO (Grm.f)

Fuente: DGM/DPDM / Estadística Minera.

Elaboración: BCRP, Sucursal Huancayo.

ANEXO 5

JUNÍN: PRODUCCIÓN MANUFACTURERA
(índice 1994 = 100)

DESCRIPCIÓN	2 009												2 010	DESCRIPCIÓN	
	ENE	FEB	MAR	ABR	MAY	JUN	JUL	AGO	SET	OCT	NOV	DIC	ENE		
I. MANUFACTURA PRIMARIA	120,9	101,1	80,9	27,4	52,0	0,3	0,0	0,0	0,0	0,0	0,0	0,0	0,0	0,0	I. MANUFACTURA PRIMARIA
Refinación de metales	120,9	101,1	80,9	27,4	52,0	0,3	0,0	0,0	0,0	0,0	0,0	0,0	0,0	0,0	Refinación de metales
Cobre refinado	118,8	109,3	75,1	50,4	69,8	0,0	0,0	0,0	0,0	0,0	0,0	0,0	0,0	0,0	Cobre refinado
Plomo refinado	135,1	119,5	53,8	0,0	44,7	0,0	0,0	0,0	0,0	0,0	0,0	0,0	0,0	0,0	Plomo refinado
Zinc refinado	69,4	60,6	14,6	0,0	28,0	0,0	0,0	0,0	0,0	0,0	0,0	0,0	0,0	0,0	Zinc refinado
Plata refinada	196,7	158,5	168,1	30,8	64,3	0,0	0,0	0,0	0,0	0,0	0,0	0,0	0,0	0,0	Plata refinada
Zinc en polvo	98,7	57,5	53,4	65,8	61,7	2,1	0,0	0,0	0,0	0,0	0,0	0,0	0,0	0,0	Zinc en polvo
Trióxido de arsénico	276,9	124,6	121,1	138,4	138,4	3,5	0,0	0,0	0,0	0,0	0,0	0,0	0,0	0,0	Trióxido de arsénico
Bismuto	178,9	103,2	103,2	130,7	96,3	6,9	0,0	0,0	0,0	0,0	0,0	0,0	0,0	0,0	Bismuto
Otros 1/	33,2	23,6	34,8	19,8	26,8	0,8	0,0	0,0	0,0	0,0	0,0	0,0	0,0	0,0	Otros 1/
II. MANUFACTURA NO PRIMARIA	173,3	153,7	156,2	150,4	160,7	158,0	171,1	180,4	191,3	192,9	188,7	185,4	146,4	II. MANUFACTURA NO PRIMARIA	
A. Alimentos	222,5	173,5	210,0	177,7	187,8	201,2	214,2	242,7	221,9	186,8	233,0	157,7	205,2	A. Alimentos	
Condimentos	218,1	158,0	209,3	160,0	171,2	204,3	208,2	235,5	212,8	176,4	236,5	176,2	197,2	Condimentos	
Galletas	245,8	254,9	213,3	270,8	274,7	184,7	245,9	280,2	269,1	241,4	214,3	60,3	247,0	Galletas	
B. Textiles	165,9	154,3	149,4	179,3	162,9	151,6	158,3	103,5	169,2	181,1	121,3	134,4	140,4	B. Textiles	
Telas cardadas	166,7	146,4	129,3	114,1	141,4	103,2	93,8	78,1	117,2	133,5	67,9	79,6	77,1	Telas cardadas	
Frazadas	140,2	133,5	155,0	238,2	146,3	170,3	189,6	92,3	180,0	179,1	157,6	184,7	194,5	Frazadas	
Pañolones	204,0	207,3	193,6	259,6	245,6	250,4	279,5	188,1	289,7	309,9	205,6	200,4	222,9	Pañolones	
C. Productos Químicos	212,9	199,1	73,9	53,4	118,7	9,5	6,2	6,0	8,2	5,3	8,0	4,7	5,1	C. Productos Químicos	
Plásticos	170,3	224,4	291,5	303,9	307,9	371,6	253,3	243,3	333,4	213,6	325,3	192,0	208,0	Plásticos	
Acido sulfúrico	441,7	416,2	148,8	98,1	281,6	0,0	0,0	0,0	0,0	0,0	0,0	0,0	0,0	Acido sulfúrico	
Sulfato de cobre	95,1	83,8	27,4	20,9	27,4	0,6	0,0	0,0	0,0	0,0	0,0	0,0	0,0	Sulfato de cobre	
Sulfato de zinc	434,2	407,6	124,1	88,6	194,9	0,0	0,0	0,0	0,0	0,0	0,0	0,0	0,0	Sulfato de zinc	
Otros 2/	0,0	0,0	0,0	0,0	0,0	0,0	0,0	0,0	0,0	0,0	0,0	0,0	0,0	Otros 2/	
D. Minerales No Metálicos	169,1	149,0	163,2	156,3	163,8	171,4	186,5	201,8	209,5	211,5	210,2	207,2	158,7	D. Minerales No Metálicos	
Cemento	169,1	149,0	163,2	156,3	163,8	171,4	186,5	201,8	209,5	211,5	210,2	207,2	158,7	Cemento	
TOTAL	129,0	109,2	92,5	46,3	68,7	24,5	26,3	27,8	29,4	29,7	29,0	28,5	22,5	TOTAL	

1/ Oro, Selenio, Teluro, Arsénico, Antimonio, entre otros.

2/ Oleum 105,62%.

Fuente: Empresas Industriales.

Elaboración: BCRP, Sucursal Huancayo.

ANEXO 6

JUNÍN: PRODUCCIÓN MANUFACTURERA
(Variación Porcentual Real 1/)

DESCRIPCIÓN	2 009												2 010	DESCRIPCIÓN	
	ENE	FEB	MAR	ABR	MAY	JUN	JUL	AGO	SET	OCT	NOV	DIC	ENE		
I. MANUFACTURA PRIMARIA	2,0	-6,3	-34,9	-68,4	-57,2	-99,8	-100,0	-100,0	-100,0	-100,0	-100,0	-100,0	-100,0	-100,0	I. MANUFACTURA PRIMARIA
Refinación de metales	2,0	-6,3	-34,9	-68,4	-57,2	-99,8	-100,0	-100,0	-100,0	-100,0	-100,0	-100,0	-100,0	-100,0	Refinación de metales
Cobre refinado	-2,8	-3,7	-44,5	-42,2	-44,0	-100,0	-100,0	-100,0	-100,0	-100,0	-100,0	-100,0	-100,0	-100,0	Cobre refinado
Plomo refinado	0,7	-12,1	-62,4	-100,0	-68,1	-100,0	-100,0	-100,0	-100,0	-100,0	-100,0	-100,0	-100,0	-100,0	Plomo refinado
Zinc refinado	6,2	0,8	-77,6	-100,0	-63,2	-100,0	-100,0	-100,0	-100,0	-100,0	-100,0	-100,0	-100,0	-100,0	Zinc refinado
Plata refinada	5,5	-2,5	-13,9	-77,8	-65,4	-100,0	-100,0	-100,0	-100,0	-100,0	-100,0	-100,0	-100,0	-100,0	Plata refinada
Zinc en polvo	-8,2	-43,0	-52,1	-38,5	-42,3	-98,0	-100,0	-100,0	-100,0	-100,0	-100,0	-100,0	-100,0	-100,0	Zinc en polvo
Trióxido de arsénico	-16,2	-55,0	-49,7	-50,0	-50,0	-98,8	-100,0	-100,0	-100,0	-100,0	-100,0	-100,0	-100,0	-100,0	Trióxido de arsénico
Bismuto	28,9	-21,2	-25,3	5,6	-26,3	-94,4	-100,0	-100,0	-100,0	-100,0	-100,0	-100,0	-100,0	-100,0	Bismuto
Otros 2/	-7,6	-20,2	6,6	-44,7	-31,8	-98,1	-100,0	-100,0	-100,0	-100,0	-100,0	-100,0	-100,0	-100,0	Otros 1/
II. MANUFACTURA NO PRIMARIA	5,0	-8,9	-10,5	-5,8	-8,9	-2,8	3,3	3,1	2,3	1,3	8,8	-0,2	-15,5	II. MANUFACTURA NO PRIMARIA	
A. Alimentos	21,2	5,5	25,0	-25,8	-1,4	-6,6	8,6	5,6	36,6	-14,9	25,5	-7,0	-7,8	A. Alimentos	
Condimentos	12,9	7,8	49,8	-25,3	11,8	2,7	11,6	6,9	29,7	-18,6	26,1	12,0	-9,6	Condimentos	
Galletas	84,0	-1,4	-32,5	-27,4	-28,7	-38,8	-3,0	0,5	75,3	2,9	22,5	-74,2	0,5	Galletas	
B. Textiles	8,4	-0,5	1,7	22,1	0,3	-2,2	5,9	-44,5	4,8	9,1	-19,5	2,0	-15,4	B. Textiles	
Telas cardadas	21,6	1,2	22,0	7,7	15,3	-14,6	-20,6	-40,4	-1,6	41,6	-40,5	-19,6	-53,7	Telas cardadas	
Frazadas	-22,9	3,7	-8,7	40,4	-27,3	-4,0	18,0	-65,2	2,9	-32,7	-21,4	14,3	38,7	Frazadas	
Mantas (pañolones)	35,8	-7,0	-11,8	18,3	18,7	19,2	30,4	-10,4	14,7	55,0	21,2	16,7	9,2	Mantas (pañolones)	
C. Productos Químicos	55,7	56,0	-42,9	-41,3	14,0	-90,7	-94,1	-94,6	-92,7	-95,8	-93,1	-97,7	-97,6	C. Productos Químicos	
Plásticos	-40,6	-43,1	24,0	1,0	-10,1	-14,5	13,6	34,3	84,0	-12,3	17,6	13,7	22,1	Plásticos	
Acido sulfúrico	151,1	169,8	-7,1	-12,9	108,3	-100,0	-100,0	-100,0	-100,0	-100,0	-100,0	-100,0	-100,0	Acido sulfúrico	
Sulfato de cobre	-7,8	-12,6	-72,6	-67,5	-63,0	-99,1	-100,0	-100,0	-100,0	-100,0	-100,0	-100,0	-100,0	Sulfato de cobre	
Sulfato de zinc	8,4	8,5	-69,7	-68,6	-31,3	-100,0	-100,0	-100,0	-100,0	-100,0	-100,0	-100,0	-100,0	Sulfato de zinc	
Otros 3/	-	-	-	-	-	-	-	-	-	-	-	-	-	Otros 2/	
D. Minerales No Metálicos	0,5	-14,3	-10,0	-5,4	-11,0	2,2	8,5	12,8	6,6	6,8	16,5	9,6	-6,1	D. Minerales No Metálicos	
Cemento	0,5	-14,3	-10,0	-5,4	-11,0	2,2	8,5	12,8	6,6	6,8	16,5	9,6	-6,1	Cemento	
TOTAL	2,6	-6,9	-30,0	-52,7	-47,1	-80,7	-79,7	-78,9	-77,7	-76,5	-76,3	-78,6	-82,5	TOTAL	

1/ Respecto a similar mes o periodo del año anterior.

2/ Oro, Selenio, Teluro, Arsénico, Antimonio, entre otros.

3/ Oleum 105,62%.

Fuente: Empresas Industriales.

Elaboración: BCRP, Sucursal Huancayo.

ANEXO 7

PRODUCCIÓN DE MINERALES REFINADOS POR PRODUCTO Y EMPRESA

Contenido fino

	2 009												2 010	
	ENE	FEB	MAR	ABR	MAY	JUN	JUL	AGO	SET	OCT	NOV	DIC	ENE	
COBRE (TMF)	55 487	48 983	54 600	46 027	54 786	57 383	39 773	40 916	42 052	38 657	52 192	55 551	49 322	COBRE (TMF)
Doe Run Perú	4 397	4 045	2 780	1 864	2 583	0	0	0	0	0	0	0	0	Doe Run Perú
Southern Perú	51 046	44 883	51 751	44 007	52 033	57 312	39 705	40 788	41 981	38 560	52 070	55 462	49 268	Southern Perú
Votorantim Metais	45	56	69	155	169	71	68	128	71	97	122	89	54	Votorantim Metais
PLOMO (TMF)	9 978	8 829	3 975	0	3 300	0	0	0	0	0	0	0	0	PLOMO (TMF)
Doe Run Perú	9 978	8 829	3 975	0	3 300	0	0	0	0	0	0	0	0	Doe Run Perú
ZINC (TMF)	15 941	15 763	13 353	12 755	14 443	11 273	3 938	13 623	13 229	13 679	9 171	12 328	9 295	ZINC (TMF)
Doe Run Perú	3 931	3 429	829	0	1 583	0	0	0	0	0	0	0	0	Doe Run Perú
Votorantim Metais	12 010	12 333	12 524	12 755	12 859	11 273	3 938	13 623	13 229	13 679	9 171	12 328	9 295	Votorantim Metais
CADMIO (TMF)	25	25	29	29	27	25	14	25	30	31	15	14	12	CADMIO (TMF)
Doe Run Perú	0	0	0	0	0	0	0	0	0	0	0	0	0	Doe Run Perú
Votorantim Metais	25	25	29	29	27	25	14	25	30	31	15	14	12	Votorantim Metais
ESTAÑO (TMF)	3 434	2 694	3 351	3 025	3 079	2 923	3 014	2 573	2 537	2 684	2 350	2 726	3 259	ESTAÑO (TMF)
Minsur	3 434	2 694	3 351	3 025	3 079	2 923	3 014	2 573	2 537	2 684	2 350	2 726	3 259	Minsur
PLATA (Kg.f)	106 492	88 522	92 238	24 364	42 077	26 985	7 912	10 599	11 601	11 752	10 359	11 678	10 851	PLATA (Kg.f)
Doe Run Perú	96 160	77 492	82 151	15 038	31 417	17 128	0	0	0	0	0	0	0	Doe Run Perú
Laytaruma	0	0	0	0	0	0	0	0	0	0	0	0	0	Laytaruma
Southern Perú	8 700	8 700	8 300	7 800	8 399	8 700	6 800	8 449	8 799	8 799	8 849	9 400	8 999	Southern Perú
Votorantim Metais	1 632	2 330	1 787	1 526	2 261	1 157	1 113	2 150	2 801	2 953	1 509	2 278	1 852	Votorantim Metais
ORO (Grs.f)	122 131	92 391	141 963	87 463	118 405	28 896	29 170	38 550	41 832	35 056	44 083	31 069	34 300	ORO (Grs.f)
Doe Run Perú	109 780	79 840	129 740	59 880	89 820	0	0	0	0	0	0	0	0	Doe Run Perú
Laytaruma	0	0	0	0	0	0	0	0	0	0	0	0	0	Laytaruma
Southern Perú	12 351	12 551	12 223	27 583	28 585	28 896	29 170	38 550	41 832	35 056	44 083	31 069	34 300	Southern Perú

Fuente: Ministerio de Energía y Minas

Elaboración: BCRP, Sucursal Huancayo.

ANEXO 8

JUNÍN: PRODUCCIÓN DE ENERGÍA ELÉCTRICA
(EN MW.h)

EMPRESA GENERADORA	2 009												2 010	EMPRESA GENERADORA
	ENE	FEB	MAR	ABR	MAY	JUN	JUL	AGO	SET	OCT	NOV	DIC	ENE	
EDEGEL	135 930	119 183	135 393	120 492	110 060	60 885	63 478	50 959	42 678	60 541	87 665	132 295	126 809	EDEGEL
C.H. CHIMAY	109 317	95 417	107 611	99 068	83 308	45 559	49 768	39 966	36 147	50 641	72 208	107 074	99 617	C.H. CHIMAY
C.H. YANANGO	26 613	23 766	27 782	21 424	26 752	15 327	13 710	10 993	6 531	9 900	15 458	25 221	27 192	C.H. YANANGO
ELECTRO ANDES	90 359	98 706	106 116	99 857	88 794	87 545	93 835	93 022	99 163	97 546	82 485	96 711	96 711	ELECTRO ANDES
C.H. MALPASO	13 307	25 156	31 382	24 598	9 484	11 990	14 764	15 286	20 619	19 831	20 659	28 214	28 214	C.H. MALPASO
C.H. OROYA	5 000	4 597	5 083	5 334	5 648	5 546	6 324	6 440	6 292	6 437	4 839	5 454	5 454	C.H. OROYA
C.H. PACHACHACA	2 487	2 967	4 279	5 677	3 191	3 620	5 033	5 167	5 099	4 857	2 735	2 262	2 262	C.H. PACHACHACA
C.H. YAUPI	69 565	65 986	65 372	64 248	70 471	66 389	67 713	66 129	67 154	66 420	54 251	60 781	60 781	C.H. YAUPI
ELECTROCENTRO	4 827	4 620	6 133	5 745	5 002	4 866	4 856	4 716	4 210	3 991	4 331	5 446	4 891	ELECTROCENTRO
C.H. CHALHUAMAYO	1 378	957	1 273	1 319	1 425	1 479	1 515	1 599	1 588	1 657	1 556	1 539	1 466	C.H. CHALHUAMAYO
C.H. CHAMISERÍA	178	39					50	79	86	98	84	175	173	C.H. CHAMISERÍA
C.H. CHANCHAMAYO	269	292	343	332	330	297	308	213	200	173	180	293	163	C.H. CHANCHAMAYO
C.H. CONCEPCIÓN	18	207	243	174	50	45	108	62	30	58	110	17	71	C.H. CONCEPCIÓN
C.H. INGENIO	979	871	969	950	962	784	633	521	439	446	558	738	712	C.H. INGENIO
C.H. MACHU	509	549	662	632	597	372	556	642	553	354	466	656	642	C.H. MACHU
C.H. PACCHA	80	75	85	77	68	73	76	72	70	72	71	58	72	C.H. PACCHA
C.H. PICHANAKI	329	304	311	296	310	305	311	315	269	259	240	250	235	C.H. PICHANAKI
C.H. SAN BALVÍN	127	95	137	162	162	165	154	137	127	129	160	116	85	C.H. SAN BALVÍN
C.H. SICAYA HUARISCA	959	1 218	2 108	1 800	1 098	1 345	1 126	1 041	815	707	877	1 579	1 254	C.H. SICAYA HUARISCA
C.T. SATIPO		12	3	2	0		16	35	33	39	31	26	17	C.T. SATIPO
TOTAL	231 116	222 509	247 641	226 094	203 857	153 296	162 169	148 698	146 051	162 078	174 482	234 452	228 411	TOTAL

C.H. Central Hidráulica.

C.T. Central Térmica.

Fuente: OSINERGMIN

Elaboración: BCRP, Sucursal Huancayo.

ANEXO 9

JUNÍN: INDICADORES DE OCUPABILIDAD EN ESTABLECIMIENTOS DE HOSPEDAJE COLECTIVO - TODAS LAS CATEGORÍAS

Indicadores	2009												2010	Indicadores
	ENE	FEB	MAR	ABR	MAY	JUN	JUL	AGO	SET	OCT	NOV	DIC	ENE	
Total de Arribos	55 996	56 393	59 486	66 728	71 839	62 083	82 215	74 697	68 449	79 404	77 840	72 964	64 694	Total de Arribos
Nacionales	55 412	55 988	58 949	66 018	71 016	60 961	81 337	73 879	67 719	78 478	77 346	72 574	64 070	Nacionales
Extranjeros	584	405	537	710	823	1 122	878	818	730	926	494	390	624	Extranjeros
Total de Pernoctaciones	70 382	68 143	73 824	85 112	88 784	76 782	102 378	91 009	84 450	96 245	91 922	86 419	78 267	Total de Pernoctaciones
Nacionales	69 531	67 532	72 881	83 816	87 236	74 499	100 786	89 474	83 161	94 778	91 182	85 818	77 267	Nacionales
Extranjeros	851	611	943	1 296	1 548	2 283	1 592	1 535	1 289	1 467	740	601	1 000	Extranjeros
Permanencia Promedio (días)	1,3	1,2	1,2	1,3	1,2	1,2	1,2	1,2	1,2	1,2	1,2	1,2	1,2	Permanencia Promedio (días)
Nacionales	1,3	1,2	1,2	1,3	1,2	1,2	1,2	1,2	1,2	1,2	1,2	1,2	1,2	Nacionales
Extranjeros	1,4	1,5	1,8	1,8	1,9	2,0	1,8	1,9	1,8	1,5	1,5	1,5	1,6	Extranjeros
Oferta Promedio														Oferta Promedio
Número de establecimiento	581	595	604	610	617	624	626	629	632	633	633	635	637	Número de establecimiento
Número de habitaciones	8 533	8 682	8 756	8 837	8 891	8 948	9 016	9 063	9 094	9 116	9 093	9 127	9 135	Número de habitaciones
Número de plazas-cama	14 111	14 343	14 437	14 583	14 655	14 705	14 808	14 903	14 962	14 996	14 962	15 030	14 987	Número de plazas-cama
Indicadores Promedios														Indicadores Promedios
Tasa Neta de Ocupación de Habitaciones (%) 1/	21,4	22,2	21,4	24,3	23,9	21,9	26,9	24,2	23,5	24,2	24,3	22,6	21,2	Tasa Neta de Ocupación de Habitaciones (%) 1/
Tasa Neta de Ocupación de Camas (%) 2/	16,2	17,2	16,7	19,3	19,4	17,4	22,0	19,6	18,6	20,7	20,5	18,9	17,1	Tasa Neta de Ocupación de Camas (%) 2/
Total Empleo Promedio	1 452	1 472	1 476	1 523	1 526	1 523	1 532	1 526	1 528	1 542	1 498	1 523	1 511	Total Empleo Promedio

1/ TNOH = (Total de habitaciones ocupadas)*100 / (Total de habitaciones disponibles * n° de noches en el mes).

2/ TNOC = (Total de pernoctaciones)*100 / (Total de plazas-camas disponibles * n° de noches en el mes).

Fuente: MINCETUR, www.mincetur.gob.pe

Elaboración: BCRP, Sucursal Huancayo.

ANEXO 10

**TIPO DE CAMBIO EN EL MERCADO PARALELO DE LA CIUDAD DE HUANCAYO
(Soles por dólar norteamericano)**

	2005		2006		2007		2008		2009		2010	
	COMPRA	VENTA	COMPRA	VENTA	COMPRA	VENTA	COMPRA	VENTA	COMPRA	VENTA	COMPRA	VENTA
Enero	3,271	3,277	3,329	3,332	3,197	3,208	2,952	2,968	3,156	3,165	2,860	2,868
Febrero	3,252	3,260	3,252	3,260	3,189	3,197	2,903	2,914	3,236	3,244		
Marzo	3,252	3,261	3,346	3,358	3,185	3,192	2,804	2,824	3,184	3,193		
Abril	3,241	3,252	3,343	3,346	3,182	3,189	2,749	2,765	3,094	3,104		
Mayo	3,250	3,261	3,289	3,298	3,166	3,173	2,824	2,836	2,998	3,007		
Junio	3,250	3,259	3,265	3,266	3,166	3,174	2,907	2,917	2,973	2,996		
Julio	3,249	3,259	3,243	3,245	3,162	3,171	2,866	2,878	3,012	3,070		
Agosto	3,251	3,261	3,229	3,241	3,155	3,163	2,890	2,902	2,953	2,962		
Setiembre	3,296	3,307	3,240	3,247	3,137	3,145	2,971	2,978	2,909	2,918		
Octubre	3,302	3,310	3,236	3,243	3,017	3,026	3,083	3,094	2,868	2,875		
Noviembre	3,371	3,383	3,214	3,221	2,996	3,025	3,096	3,107	2,877	2,886		
Diciembre	3,421	3,446	3,207	3,212	2,983	2,992	3,105	3,114	2,862	2,878		

Fuente: Sondeo diario en el Mercado Paralelo de la Ciudad de Huancayo.

Elaboración: BCRP, Sucursal Huancayo.

ANEXO 11

JUNÍN: EXPORTACIONES FOB POR GRUPO DE PRODUCTOS 1/
(MILES US\$ VALOR FOB)

TIPO	2 009												2 010	TIPO
	ENE	FEB	MAR	ABR	MAY	JUN	JUL	AGO	SET	OCT	NOV	DIC	ENE	
Productos Tradicionales	72 735	64 052	81 377	32 140	56 609	50 489	16 099	31 594	34 616	60 381	62 348	38 635	30 624	Productos Tradicionales
Agropecuario	2 876	1 479	180	113	62	2 172	2 836	5 051	5 562	5 216	6 197	1 443	2 015	Agropecuario
Minero 2/	69 858	62 572	81 197	32 027	56 547	48 317	13 263	26 543	29 054	55 165	56 151	37 192	28 609	Minero 2/
Productos No Tradicionales	1 750	1 704	1 761	786	1 327	1 944	954	672	1 100	731	1 139	1 021	463	Productos No Tradicionales
Agropecuario	310	286	188	62	251	71	340	464	640	625	895	546	409	Agropecuario
Pesquero	493	0	299	480	306	354	93	102	270	31	22	182	22	Pesquero
Textil	31	625	325	25	431	909	335	17	39	7	22	28	17	Textil
Maderas y papeles, y sus manf.	0	11	51	101	33	18	120	81	65	67	103	249	0	Maderas y papeles, y sus manf.
Químicos	571	523	524	0	72	443	0	1	0	0	0	0	1	Químicos
Minerales no metálicos	1	9	12	7	82	0	0	0	69	0	84	0	0	Minerales no metálicos
Sidero - Metalúrgicos y joyería	337	239	346	101	152	144	0	0	4	0	0	9	0	Sidero - Metalúrgicos y joyería
Metal - Mecánicos	0	9	14	0	0	0	62	0	0	0	0	5	11	Metal - Mecánicos
Otros No Tradicionales	6	2	2	12	0	4	3	8	12	0	13	2	4	Otros No Tradicionales
TOTAL EXPORTACIONES	74 484	65 755	83 138	32 926	57 936	52 433	17 053	32 266	35 716	61 112	63 487	39 656	31 087	TOTAL EXPORTACIONES

1/ Cifras Preliminares.

2/ Incluye minerales refinados.

Fuente: SUNAT. www.sunat.gob.pe

Elaboración: BCRP, Sucursal Huancayo.

ANEXO 12

JUNÍN: EXPORTACIONES FOB DE PRODUCTOS TRADICIONALES 1/
(MILES US\$ VALOR FOB)

TIPO	2 009												2 010	TIPO
	ENE	FEB	MAR	ABR	MAY	JUN	JUL	AGO	SET	OCT	NOV	DIC	ENE	
AGRÍCOLA	2 876	1 479	180	113	62	2 172	2 836	5 051	5 562	5 216	6 197	1 443	2 015	AGRÍCOLA
Café														Café
Volúmen (TM)	1 214	517	76	0	0	597	924	1 590	1 783	1 638	1 770	432	767	Volúmen (TM)
Valor (Miles US\$)	2 876	1 403	180	0	1	1 908	2 836	5 023	5 562	5 160	6 163	1 443	2 015	Valor (Miles US\$)
Lana														Lana
Volúmen (TM)		43	0	92	47	172	0	21	0	49	24	0	0	Volúmen (TM)
Valor (Miles US\$)		77	0	113	61	264	0	29	0	56	34	0	0	Valor (Miles US\$)
MINEROS	69 858	62 572	81 197	32 027	56 547	48 317	13 263	26 543	29 054	55 165	56 151	37 192	28 609	MINEROS
Plata														Plata
Volúmen (TM)	0	0	0	0	0	0	0	0	0	0	0	0	0	Volúmen (TM)
Valor (Miles US\$)	0	0	0	0	0	0	0	0	0	0	0	0	0	Valor (Miles US\$)
Cobre														Cobre
Volúmen (TM)	0	0	1 788	2 525	1 205	629	0	0	0	3 941	1 272	368	896	Volúmen (TM)
Valor (Miles US\$)	0	0	2 772	3 795	1 283	1 815	0	0	0	13 454	3 101	721	1 784	Valor (Miles US\$)
Plomo														Plomo
Volúmen (TM)	0	2 254	958	1 567	4 111	10 470	4 112	3 407	8 094	4 493	6 900	2 215	2 071	Volúmen (TM)
Valor (Miles US\$)	0	3 468	1 743	1 936	9 161	22 699	7 531	4 240	12 645	13 078	16 550	6 750	4 695	Valor (Miles US\$)
Zinc														Zinc
Volúmen (TM)	3 934	3 022	28 105	22 116	12 449	32 096	6 498	26 210	22 007	47 903	47 529	33 577	26 433	Volúmen (TM)
Valor (Miles US\$)	1 794	1 377	10 929	9 057	6 553	13 987	3 101	12 994	12 392	25 853	32 385	25 778	19 620	Valor (Miles US\$)
Minerales Refinados	68 064	57 728	65 754	17 239	39 550	9 817	2 631	9 309	4 017	2 781	4 115	3 943	2 510	Minerales Refinados
• Plata refinada														• Plata refinada
Volúmen (TM)	92	78	88	18	33	0	0	17	0	0	0	0	0	Volúmen (TM)
Valor (Miles US\$)	33 462	32 976	38 338	7 470	14 480	59	0	7 942	0	0	0	0	0	Valor (Miles US\$)
• Cobre refinado														• Cobre refinado
Volúmen (TM)	4 335	2 656	4 177	1 138	2 847	0	0	0	0	0	0	0	0	Volúmen (TM)
Valor (Miles US\$)	13 501	8 609	14 522	4 744	12 578	0	0	0	0	0	0	0	0	Valor (Miles US\$)
• Plomo refinado														• Plomo refinado
Volúmen (TM)	9 507	8 243	5 427	0	1 613	201	144	0	0	0	0	0	0	Volúmen (TM)
Valor (Miles US\$)	11 266	10 064	6 518	0	2 362	309	222	0	0	0	0	0	0	Valor (Miles US\$)
• Zinc refinado														• Zinc refinado
Volúmen (TM)	3 779	2 313	1 769	0	566	613	0	0	0	0	0	0	0	Volúmen (TM)
Valor (Miles US\$)	4 597	2 759	2 105	0	884	953	0	0	0	0	0	0	0	Valor (Miles US\$)
• Oro refinado														• Oro refinado
Volúmen (Kilogramos)	114	78	126	35	109	43	97	60	158	109	139	139	91	Volúmen (Kilogramos)
Valor (Miles US\$)	3 129	2 318	3 772	1 024	3 227	1 048	2 408	1 367	4 017	2 781	3 996	3 943	2 510	Valor (Miles US\$)
• Otros refinados (US\$)	2 109	1 003	499	4 001	6 018	7 448	0	0	0	0	118	0	0	• Otros refinados (US\$)
TOTAL	72 735	64 052	81 377	32 140	56 609	50 489	16 099	31 594	34 616	60 381	62 348	38 635	30 624	TOTAL

1/ Cifras Preliminares.
Fuente: SUNAT, www.sunat.gob.pe
Elaboración: BCRP, Sucursal Huancayo.

ANEXO 13

JUNÍN: EXPORTACIONES FOB DE PRODUCTOS NO TRADICIONALES 1/
(MILES US\$)

TIPO	2 009												2 010	TIPO
	ENE	FEB	MAR	ABR	MAY	JUN	JUL	AGO	SET	OCT	NOV	DIC	ENE	
Agropecuarios	310	286	188	62	251	71	340	464	640	625	895	546	409	Agropecuarios
Alcachofas	223	196	160	46	169	22	0	84	199	165	209	105	166	Alcachofas
Maiz	0	0	0	0	0	0	0	0	0	0	0	0	0	Maiz
Maca	6	1	0	14	50	0	5	41	22	93	57	0	14	Maca
Naranjas	0	0	0	0	0	0	0	45	0	0	0	0	0	Naranjas
Cacao	0	0	0	0	0	24	112	111	124	0	194	0	80	Cacao
Papa preparada o conservada	0	0	0	0	0	0	0	2	0	16	0	16	0	Papa preparada o conservada
Follajes	0	0	0	0	0	0	0	0	0	0	0	0	0	Follajes
Jengibre	0	0	0	0	32	22	156	50	210	178	191	283	98	Jengibre
Quinua	51	55	8	0	0	0	51	100	50	48	48	0	0	Quinua
Resto	31	34	20	1	0	4	16	30	35	125	196	142	51	Resto
Pesquero	493	0	299	480	306	354	93	102	270	31	22	182	22	Pesquero
Trucha congelada	255	0	91	94	96	0	69	71	110	0	0	0	0	Trucha congelada
Trucha fresca o refrigerada	0	0	0	15	5	18	23	30	23	28	21	22	21	Trucha fresca o refrigerada
Filetes congelados	238	0	207	369	206	336	0	0	136	0	0	160	0	Filetes congelados
Resto	0	0	0	1	0	0	1	1	1	3	1	1	1	Resto
Textil	31	625	325	25	431	909	335	17	39	7	22	28	17	Textil
Maderas y papeles	0	11	51	101	33	18	120	81	65	67	103	249	0	Maderas y papeles
Madera aserrada	0	0	0	0	0	0	0	0	0	52	23	105	0	Madera aserrada
Madera moldurada	0	0	0	0	0	0	0	0	0	0	0	0	0	Madera moldurada
Tablillas y frisos para parques	0	11	51	101	33	18	120	81	18	0	80	144	0	Tablillas y frisos para parques
Resto	0	0	0	0	0	0	0	0	47	15	0	0	0	Resto
Químicos	571	523	524	0	72	443	0	1	0	0	0	0	1	Químicos
Minerales no metálicos	1	9	12	7	82	0	0	0	69	0	84	0	0	Minerales no metálicos
Cemento portland	0	0	0	0	82	0	0	0	68	0	67	0	0	Cemento portland
Artículos de cerámica	1	0	0	0	0	0	0	0	1	0	0	0	0	Artículos de cerámica
Marmol y Travertinos	0	9	12	7	0	0	0	0	0	0	17	0	0	Marmol y Travertinos
Resto	0	0	0	0	0	0	0	0	0	0	0	0	0	Resto
Sidero - Metalúrgicos y joyería	337	239	346	101	152	144	0	0	4	0	0	9	0	Sidero - Metalúrgicos y joyería
Metal - Mecánicos	0	9	14	0	0	0	62	0	0	0	0	5	11	Metal - Mecánicos
Otros No Tradicionales	6	2	2	12	0	4	3	8	12	0	13	2	4	Otros No Tradicionales
TOTAL	1 750	1 704	1 761	786	1 327	1 944	954	672	1 100	731	1 139	1 021	463	TOTAL

1/ Cifras Preliminares.

Fuente: SUNAT. www.sunat.gob.pe

Elaboración: BCRP, Sucursal Huancayo.

ANEXO 14

JUNÍN: EXPORTACIONES FOB POR BLOQUE ECONÓMICO Y PAÍSES 1/
(MILES US\$ DE VALOR FOB)

BLOQUE ECONÓMICO	2 009												2 010	BLOQUE ECONÓMICO
	ENE	FEB	MAR	ABR	MAY	JUN	JUL	AGO	SET	OCT	NOV	DIC	ENE	
I. AMÉRICA	49 955	43 320	48 828	12 632	26 000	3 688	2 324	11 206	6 970	7 267	19 272	8 966	9 323	I. AMÉRICA
A. TLCAN	36 500	31 235	31 124	5 551	17 249	752	1 226	9 098	6 473	3 605	16 094	4 015	4 044	A. TLCAN
Canadá	177	59	171	340	169	402	63	194	3 493	2 751	7 816	160	0	Canadá
Estados Unidos	36 262	31 176	30 953	5 211	17 080	350	402	8 904	2 980	792	8 154	3 855	4 044	Estados Unidos
México	61	0	0	0	0	0	761	0	0	63	124	0	0	México
B. CAN	1 392	2 419	1 200	0	450	858	62	26	496	370	67	172	1 433	B. CAN
Bolivia	0	84	124	0	0	0	0	0	0	0	0	0	0	Bolivia
Colombia	1 110	2 090	948	0	280	817	0	26	496	370	67	172	834	Colombia
Ecuador	282	244	129	0	170	41	62	0	0	0	0	0	599	Ecuador
C. MERCOSUR	7 556	6 720	10 531	2 940	4 858	500	719	2 082	0	3 262	3 111	4 725	3 835	C. MERCOSUR
Argentina	0	11	0	0	0	0	0	0	0	0	0	0	0	Argentina
Brasil	7 556	6 632	10 531	2 828	4 797	236	719	2 053	0	3 206	3 077	4 725	3 835	Brasil
Paraguay	0	0	0	0	0	0	0	0	0	0	0	0	0	Paraguay
Uruguay	0	77	0	113	61	264	0	29	0	56	34	0	0	Uruguay
D. OTROS PAÍSES	4 507	2 946	5 973	4 140	3 443	1 578	316	0	1	29	0	54	11	D. OTROS PAÍSES
Chile	1 224	1 452	3 229	1 877	366	531	0	0	1	0	0	0	0	Chile
Venezuela	3 283	1 494	2 677	2 263	3 077	1 047	316	0	0	0	0	0	0	Venezuela
Resto de América	0	0	67	0	0	0	0	0	0	29	0	54	11	Resto de América
II. EUROPA	16 184	9 330	16 041	2 684	7 795	9 519	5 004	10 410	8 792	30 136	12 684	10 360	4 742	II. EUROPA
A. UNIÓN EUROPEA	12 962	7 007	12 129	2 556	7 659	8 471	2 594	9 033	4 602	27 351	8 688	6 415	2 232	A. UNIÓN EUROPEA
Alemania	823	393	53	23	0	1 068	1 809	3 274	2 489	3 361	4 323	507	135	Alemania
Bélgica - Luxemburgo	1 313	647	0	511	351	420	434	231	1 394	13 105	2 188	5 664	137	Bélgica - Luxemburgo
España	1 975	0	5 413	1 512	0	4 955	0	5 090	0	10 369	131	0	1 742	España
Francia	392	163	160	48	49	0	50	112	273	184	303	125	105	Francia
Italia	2 526	871	3 104	462	4 487	17	0	69	5	0	126	0	0	Italia
Países Bajos	3 017	1 632	1 632	0	2 728	0	36	45	83	48	110	42	43	Países Bajos
Reino Unido	2 594	3 269	1 766	0	0	0	0	0	4	130	0	0	0	Reino Unido
Suecia	161	29	0	0	0	0	195	141	219	155	707	76	0	Suecia
Resto Unión Europea	160	5	0	0	44	2 011	69	71	135	0	801	0	70	Resto Unión Europea
B. OTROS PAÍSES	3 223	2 323	3 912	128	137	1 048	2 410	1 377	4 190	2 785	3 996	3 946	2 510	B. OTROS PAÍSES
Suiza	3 129	2 323	3 772	5	1	1 048	2 410	1 377	4 017	2 785	3 996	3 946	2 510	Suiza
Resto de Europa	93	0	140	123	135	0	0	0	173	0	0	0	0	Resto de Europa
III. ASIA	7 284	11 437	18 269	16 819	23 359	39 226	8 955	9 944	19 309	19 044	31 531	18 904	13 766	III. ASIA
China	3 005	6 673	7 416	11 945	9 277	4 666	2 148	5 068	14 211	1 828	8 324	16 490	1 966	China
Japón	1 991	220	285	348	135	330	105	1 405	0	2 792	1 683	0	0	Japón
Taiwan	2 092	2 362	4 640	0	7	0	238	0	0	6	0	18	14	Taiwan
Corea del sur	0	2 127	5 309	2 001	13 940	34 229	6 411	3 366	5 048	14 370	17 494	2 396	10 920	Corea del sur
Resto de Asia	196	55	619	2 525	0	0	51	105	50	48	4 029	0	866	Resto de Asia
IV. AFRICA	1 061	1 669	0	791	782	0	770	707	645	4 665	0	1 426	3 255	IV. AFRICA
V. OCEANIA	0	0	0	0	0	0	0	0	0	0	0	0	0	V. OCEANIA
TOTAL EXPORTACIONES	74 484	65 755	83 138	32 926	57 936	52 433	17 053	32 266	35 716	61 112	63 487	39 656	31 087	TOTAL EXPORTACIONES

1/ Cifras Preliminares.
Fuente: SUNAT. www.sunat.gob.pe
Elaboración: BCRP, Sucursal Huancayo.

ANEXO 15

JUNÍN: INGRESOS CORRIENTES DEL GOBIERNO CENTRAL
(Miles de nuevos soles)

	2 009												2 010	
	ENE	FEB	MAR	ABR	MAY	JUN	JUL	AGO	SET	OCT	NOV	DIC	ENE	
I. INGRESOS TRIBUTARIOS	24 833	16 799	18 972	24 965	14 901	16 921	19 067	21 795	21 989	23 523	23 098	25 331	26 099	I. INGRESOS TRIBUTARIOS
1). Impuesto a la Renta	13 397	10 587	11 005	15 264	6 671	7 617	9 935	10 867	11 250	10 652	10 962	11 958	14 227	1). Impuesto a la Renta
Personas Naturales	2 632	1 308	1 511	4 958	1 716	1 634	1 659	2 063	1 814	1 880	1 920	2 243	3 019	Personas Naturales
Personas Jurídicas	10 624	9 159	8 431	6 443	4 528	5 679	7 861	8 639	9 270	8 633	8 868	9 627	11 154	Personas Jurídicas
Regularización	141	120	1 063	3 863	427	304	415	164	166	139	174	88	54	Regularización
2). Impuesto a las Importaciones	0	0	0	0	0	0	0	0	0	0	0	0	0	2). Impuesto a las Importaciones
3). Impuesto a la Prod. y Consumo	9 240	4 429	5 936	6 898	5 212	6 492	6 280	7 774	7 625	9 557	8 553	9 860	9 426	3). Impuesto a la Prod. y Consumo
Impuesto General a las Ventas	9 237	4 426	5 933	6 896	5 209	6 488	6 276	7 770	7 621	9 555	8 549	9 857	9 421	Impuesto General a las Ventas
Interno	9 237	4 426	5 933	6 896	5 209	6 488	6 276	7 770	7 621	9 555	8 549	9 857	9 421	Interno
Importaciones	0	0	0	0	0	0	0	0	0	0	0	0	0	Importaciones
Impuesto Selectivo al Consumo (ISC)	3	3	3	2	2	4	4	4	3	2	4	3	5	Impuesto Selectivo al Consumo (ISC)
4). Otros Ingresos Tributarios	2 196	1 783	2 031	2 802	3 018	2 812	2 853	3 154	3 113	3 314	3 583	3 513	2 446	4). Otros Ingresos Tributarios
II. INGRESOS NO TRIBUTARIOS	0	2	0	0	0	1	0	0	0	0	0	2	0	II. INGRESOS NO TRIBUTARIOS
TOTAL INGRESOS CORRIENTES (I+II)	24 833	16 801	18 972	24 965	14 901	16 922	19 067	21 795	21 989	23 523	23 098	25 333	26 099	TOTAL INGRESOS CORRIENTES (I+II)

Fuente: Superintendencia Nacional de Administración Tributaria - SUNAT

Elaboración: BCRP, Sucursal Huancayo.

ANEXO 16

JUNÍN: GASTOS DEL SECTOR PÚBLICO A NIVEL DE DEVENGADOS POR NIVELES DE GOBIERNO 1/

Miles de nuevos soles

Niveles de Gobierno	2009												2010	Niveles de Gobierno
	ENE	FEB	MAR	ABR	MAY	JUN	JUL	AGO	SET	OCT	NOV	DIC	ENE	
Gobierno Central o Nacional	59 548	61 395	50 843	56 017	55 966	62 464	79 615	54 269	64 684	79 448	62 091	86 031	40 840	Gobierno Central o Nacional
Gobierno Regional de Junín	62 681	55 977	51 332	54 347	69 763	62 742	69 364	64 772	63 784	62 586	70 032	86 311	53 327	Gobierno Regional de Junín
Gobierno Local (Municipios)	9 103	45 135	39 021	36 702	39 088	37 475	45 256	53 710	56 288	48 427	59 959	126 213	11 565	Gobierno Local (Municipios)
TOTAL	131 332	162 506	141 196	147 065	164 817	162 680	194 234	172 750	184 755	190 461	192 082	298 555	105 732	TOTAL

1/ Gasto Devengado: Asociado a la verificación del cumplimiento de las obligaciones, esto es la entrega del bien o prestación del servicio.

Fuente: Ministerio de Economía y Finanzas - SIAF.

Elaboración: BCRP, Sucursal Huancayo.

ANEXO 17

JUNÍN: GASTOS DEVENGADOS DEL GOBIERNO CENTRAL POR GENÉRICA DE GASTO 1/

Miles de nuevos soles

Generica de Gasto	2009												2010	Generica de Gasto
	ENE	FEB	MAR	ABR	MAY	JUN	JUL	AGO	SET	OCT	NOV	DIC	ENE	
GASTOS CORRIENTES	56 575	44 129	41 457	45 221	50 616	51 724	67 644	46 879	49 521	56 935	46 052	61 701	39 718	GASTOS CORRIENTES
5-21: Personal y Obligaciones Sociales	14 108	16 050	14 699	14 199	13 571	13 547	17 960	14 055	14 563	13 739	14 670	19 406	7 180	5-21: Personal y Obligaciones Sociales
5-22: Pensiones y Otras Prest. Sociales	14 637	13 938	14 012	19 817	22 659	15 292	32 148	16 514	18 510	25 535	17 017	28 781	14 158	5-22: Pensiones y Otras Prest. Sociales
5-23: Bienes y Servicios	13 015	7 528	6 658	7 899	8 474	12 573	13 751	7 723	13 034	10 709	11 532	8 531	12 499	5-23: Bienes y Servicios
5-24: Donaciones y Transferencias	1 288	1 203	1 126	1 433	1 335	1 959	1 213	1 226	1 232	1 312	1 045	1 566	1 130	5-24: Donaciones y Transferencias
5-25: Otros Gastos Corrientes	13 527	5 410	4 963	1 874	4 576	8 352	2 573	7 361	2 182	5 641	1 788	3 417	4 751	5-25: Otros Gastos Corrientes
GASTOS DE CAPITAL	2 973	17 265	9 386	10 795	5 349	10 740	11 970	7 390	15 163	22 512	16 040	24 330	1 121	GASTOS DE CAPITAL
6-26: Adquisición de Activos No Financieros	2 973	16 545	8 481	9 231	5 076	10 737	11 581	6 034	14 301	20 516	11 551	13 307	1 062	6-26: Adquisición de Activos No Financieros
6-27: Adquisición de Activos Financieros														6-27: Adquisición de Activos Financieros
6-24: Donaciones y Transferencias	0	225	663	1 152	272	3	335	1 009	862	746	1 404	2 239	47	6-24: Donaciones y Transferencias
6-25: Otros Gastos de Capital	0	495	243	413	2	0	55	348	0	1 250	3 085	8 783	12	6-25: Otros Gastos de Capital
TOTAL GOBIERNO CENTRAL	59 548	61 395	50 843	56 017	55 966	62 464	79 615	54 269	64 684	79 448	62 091	86 031	40 840	TOTAL GOBIERNO CENTRAL

1/ Gastos en el departamento de la Presidencia del Consejo de Ministros (PCM), Poder Judicial, Ministerio Público, RENIEC y Ministerios.

Gasto Devengado: Asociado a la verificación del cumplimiento de las obligaciones, esto es la entrega del bien o prestación del servicio.

Fuente: Ministerio de Economía y Finanzas - SIAF.

Elaboración: BCRP, Sucursal Huancayo.

ANEXO 18

JUNÍN: GASTOS DEVENGADOS DEL GOBIERNO REGIONAL DE JUNÍN POR GENÉRICA DE GASTO 1/

Miles de nuevos soles

Generica de Gasto	2009												2010	Generica de Gasto
	ENE	FEB	MAR	ABR	MAY	JUN	JUL	AGO	SET	OCT	NOV	DIC	ENE	
GASTOS CORRIENTES	42 866	53 188	45 680	46 786	45 759	48 350	61 635	47 496	47 597	47 387	48 154	67 368	53 149	GASTOS CORRIENTES
5-21: Personal y Obligaciones Sociales	31 899	38 477	32 210	32 362	32 321	33 257	43 148	32 697	32 475	32 761	33 194	43 180	39 077	5-21: Personal y Obligaciones Sociales
5-22: Pensiones y Otras Prest. Sociales	8 001	11 009	8 118	8 078	8 086	8 082	12 719	8 194	8 060	8 082	8 096	14 257	11 681	5-22: Pensiones y Otras Prest. Sociales
5-23: Bienes y Servicios	2 881	3 617	5 198	6 253	5 267	6 921	5 541	6 519	6 226	6 457	6 774	8 265	2 306	5-23: Bienes y Servicios
5-25: Otros Gastos Corrientes	85	85	154	93	86	91	227	86	837	87	90	1 665	85	5-25: Otros Gastos Corrientes
GASTOS DE CAPITAL	19 815	2 789	5 652	7 561	24 004	14 391	7 728	17 276	16 187	15 199	21 878	18 944	178	GASTOS DE CAPITAL
6-26: Adquisición de Activos No Financieros	19 815	2 789	5 652	7 561	17 076	14 391	7 728	13 770	16 187	15 199	21 878	18 276	178	6-26: Adquisición de Activos No Financieros
6-24: Donaciones y Transferencias	0	0	0	0	6 928	0	0	3 506	0	0	0	668	0	6-24: Donaciones y Transferencias
6-25: Otros Gastos de Capital														6-25: Otros Gastos de Capital
TOTAL GOBIERNO REGIONAL	62 681	55 977	51 332	54 347	69 763	62 742	69 364	64 772	63 784	62 586	70 032	86 311	53 327	TOTAL GOBIERNO REGIONAL

1/ Gastos del Gobierno Regional de Junín a través de su Sede Central y Unidades Ejecutoras

Gasto Devengado: Asociado a la verificación del cumplimiento de las obligaciones, esto es la entrega del bien o prestación del servicio.

Fuente: Ministerio de Economía y Finanzas - SIAF

Elaboración: BCRP, Sucursal Huancayo.

ANEXO 19

JUNÍN: GASTOS DEVENGADOS DE LOS GOBIERNO LOCALES POR GENÉRICA DE GASTO 1/

Miles de nuevos soles

Generica de Gasto	2009												2010	Generica de Gasto
	ENE	FEB	MAR	ABR	MAY	JUN	JUL	AGO	SET	OCT	NOV	DIC	ENE	
GASTOS CORRIENTES	6 319	15 904	15 469	15 210	16 267	15 813	18 491	16 284	15 659	15 553	16 846	28 856	9 475	GASTOS CORRIENTES
5-21: Personal y Obligaciones Sociales	3 722	6 412	4 769	4 518	4 507	4 350	7 171	4 496	4 444	4 512	4 881	7 629	5 953	5-21: Personal y Obligaciones Sociales
5-22: Pensiones y Otras Prest. Sociales	808	1 384	1 501	2 127	2 958	3 136	2 425	2 742	2 438	2 495	2 736	3 645	864	5-22: Pensiones y Otras Prest. Sociales
5-23: Bienes y Servicios	1 735	7 588	8 630	7 633	7 507	7 048	7 824	7 737	7 932	7 492	8 169	14 727	2 519	5-23: Bienes y Servicios
5-24: Donaciones y Transferencias	18	277	356	747	1 101	1 106	860	1 108	686	919	751	2 569	43	5-24: Donaciones y Transferencias
5-25: Otros Gastos Corrientes	35	243	214	184	194	173	211	201	159	135	308	286	96	5-25: Otros Gastos Corrientes
GASTOS DE CAPITAL	2 164	28 025	22 606	20 632	21 939	20 802	25 984	36 441	39 753	32 048	42 359	95 956	1 454	GASTOS DE CAPITAL
6-26: Adquisición de Activos No Financieros	2 164	28 025	22 356	20 575	21 773	20 618	25 670	36 435	39 713	31 880	42 245	95 148	1 454	6-26: Adquisición de Activos No Financieros
6-27: Adquisición de Activos Financieros	0	0	0	0	0	0	0	0	0	2	0	0	0	6-27: Adquisición de Activos Financieros
6-24: Donaciones y Transferencias	0	0	113	37	103	183	272	0	40	166	114	247	0	6-24: Donaciones y Transferencias
6-25: Otros Gastos de Capital	0	0	137	20	63	0	42	6	0	0	0	561	0	6-25: Otros Gastos de Capital
SERVICIO DE LA DEUDA	620	1 206	946	859	882	861	781	985	876	825	754	1 401	635	SERVICIO DE LA DEUDA
7-28: Servicio de la Deuda Pública	620	1 206	946	859	882	861	781	985	876	825	754	1 401	635	7-28: Servicio de la Deuda Pública
TOTAL GOBIERNO LOCALES	9 103	45 135	39 021	36 702	39 088	37 475	45 256	53 710	56 288	48 427	59 959	126 213	11 565	TOTAL GOBIERNO LOCALES

1/ Gastos de todas las Municipalidades provinciales y distritales.

Gasto Devengado: Asociado a la verificación del cumplimiento de las obligaciones, esto es la entrega del bien o prestación del servicio.

Fuente: Ministerio de Economía y Finanzas - SIAF

Elaboración: BCRP, Sucursal Huancayo.

ANEXO 20

JUNÍN: INVERSIONES DEVENGADAS DEL SECTOR PÚBLICO POR NIVELES DE GOBIERNO 1/

Miles de nuevos soles

Niveles de Gobierno	2009												2010	Niveles de Gobierno
	ENE	FEB	MAR	ABR	MAY	JUN	JUL	AGO	SET	OCT	NOV	DIC	ENE	
Gobierno Central o Nacional	2 973	16 545	8 481	9 231	5 076	10 737	11 581	6 034	14 301	20 516	11 551	13 307	1 062	Gobierno Central o Nacional
Gobierno Regional de Junín	19 815	2 789	5 652	7 561	17 076	14 391	7 728	13 770	16 187	15 199	21 878	18 276	178	Gobierno Regional de Junín
Gobierno Local (Municipios)	2 164	28 025	22 356	20 575	21 773	20 618	25 670	36 435	39 713	31 880	42 245	95 148	1 454	Gobierno Local (Municipios)
TOTAL	24 951	47 359	36 489	37 368	43 925	45 747	44 979	56 239	70 201	67 596	75 674	126 731	2 695	TOTAL

1/ Gasto Devengado: Asociado a la verificación del cumplimiento de las obligaciones, esto es la entrega del bien o prestación del servicio.

Fuente: Ministerio de Economía y Finanzas - SIAF.

Elaboración: BCRP, Sucursal Huancayo.

ANEXO 21

JUNÍN: INVERSIONES DEVENGADAS DEL GOBIERNO CENTRAL POR FUNCIONES 1/

Miles de nuevos soles

Funciones	2009												2010	Funciones
	ENE	FEB	MAR	ABR	MAY	JUN	JUL	AGO	SET	OCT	NOV	DIC	ENE	
03: Plan., Gest. y Reserv. de Contingencia	117	241	530	433	205	154	209	138	206	209	276	574	304	03: Plan., Gest. y Reserv. de Contingencia
05: Orden Público y Seguridad	245	144	243	327	430	566	310	381	296	656	350	226	0	05: Orden Público y Seguridad
06: Justicia	136	401	3	37	76	49	152	178	45	4 964	443	1 243	0	06: Justicia
07: Trabajo	0	0	1	0	0	0	0	0	0	1	94	0	0	07: Trabajo
08: Comercio	0	0	5	0	150	0	0	4	0	0	0	3	0	08: Comercio
10: Agropecuaria	449	349	1 604	1 351	631	406	2 790	1 011	848	2 576	707	1 553	171	10: Agropecuaria
12: Energía	0	15	2	0	44	469	188	657	550	387	318	566	0	12: Energía
15: Transporte	1 991	12 938	3 934	6 110	2 651	8 122	6 592	2 678	11 911	10 803	8 694	8 468	567	15: Transporte
16: Comunicaciones	0	0	0	0	0	0	0	0	0	0	0	139	17	16: Comunicaciones
17: Medio Ambiente	0	0	0	0	0	0	0	0	0	0	0	0	3	17: Medio Ambiente
18: Saneamiento	34	63	874	502	10	434	18	17	5	34	11	90	0	18: Saneamiento
20: Salud	0	0	15	0	56	115	344	301	98	6	27	373	0	20: Salud
21: Cultura y Deporte	0	15	0	0	2	0	0	3	0	0	0	0	0	21: Cultura y Deporte
22: Educación	0	2 379	1 271	470	820	414	973	660	341	881	631	72	0	22: Educación
23: Protección Social	0	0	0	1	1	7	5	4	3	0	0	0	0	23: Protección Social
TOTAL GOBIERNO CENTRAL	2 973	16 545	8 481	9 231	5 076	10 737	11 581	6 034	14 301	20 516	11 551	13 307	1 062	TOTAL GOBIERNO CENTRAL

1/ Gastos en el departamento de la Presidencia del Consejo de Ministros (PCM), Poder Judicial, Ministerio Público, RENIEC y Ministerios.

Gasto Devengado: Asociado a la verificación del cumplimiento de las obligaciones, esto es la entrega del bien o prestación del servicio.

Fuente: Ministerio de Economía y Finanzas - SIAF

Elaboración: BCRP, Sucursal Huancayo.

ANEXO 22

JUNÍN: INVERSIONES DEVENGADAS DEL GOBIERNO REGIONAL DE JUNÍN POR FUNCIONES 1/

Miles de nuevos soles

Funciones	2009												2010	Funciones
	ENE	FEB	MAR	ABR	MAY	JUN	JUL	AGO	SET	OCT	NOV	DIC	ENE	
03: Plan., Gest. y Reserv. de Contingencia	5	12	10	198	263	177	448	793	508	622	472	593	0	03: Plan., Gest. y Reserv. de Contingencia
04: Defensa y Seguridad Nacional	77	68	1 152	0	0	0	0	0	0	0	7	2	0	04: Defensa y Seguridad Nacional
05: Orden Público y Seguridad	0	77	0	0	16	13	71	19	59	43	3	12	0	05: Orden Público y Seguridad
07: Trabajo	0	0	3	0	0	8	0	0	8	0	29	0	0	07: Trabajo
08: Comercio	61	110	131	87	98	85	115	149	157	111	90	217	0	08: Comercio
09: Turismo	30	79	71	92	125	177	431	1 147	848	486	405	414	0	09: Turismo
10: Agropecuaria	17	146	113	141	29	198	106	470	2 652	1 101	4 791	2 695	0	10: Agropecuaria
11: Pesca	0	0	0	0	2	0	9	5	5	3	6	9	0	11: Pesca
12: Energía	708	0	20	8	259	85	208	21	0	0	11	66	0	12: Energía
13: Minería	0	0	0	8	61	16	16	16	125	35	44	141	0	13: Minería
15: Transporte	42	539	745	773	4 168	3 088	1 690	3 260	2 466	4 059	9 921	2 643	0	15: Transporte
17: Medio Ambiente	8	79	138	204	280	137	204	121	161	2 595	2 567	384	0	17: Medio Ambiente
18: Saneamiento	17 973	385	2 410	3 832	10 472	8 206	1 303	3 657	2 744	3 288	1 003	2 020	0	18: Saneamiento
20: Salud	43	101	276	511	569	319	1 248	634	614	909	3 319	0	0	20: Salud
21: Cultura y Deporte	0	0	0	0	0	78	37	146	119	314	250	249	0	21: Cultura y Deporte
22: Educación	849	1 193	585	1 709	712	1 759	942	1 124	5 570	1 627	1 188	5 257	178	22: Educación
23: Protección Social	0	0	0	0	23	47	901	692	131	303	183	256	0	23: Protección Social
TOTAL GOBIERNO REGIONAL	19 815	2 789	5 652	7 561	17 076	14 391	7 728	13 770	16 187	15 199	21 878	18 276	178	TOTAL GOBIERNO REGIONAL

1/ Gastos del Gobierno Regional de Junín a través de su Sede Central y Unidades Ejecutoras

Gasto Devengado: Asociado a la verificación del cumplimiento de las obligaciones, esto es la entrega del bien o prestación del servicio.

Fuente: Ministerio de Economía y Finanzas - SIAF

Elaboración: BCRP, Sucursal Huancayo.

ANEXO 23

JUNÍN: INVERSIONES DEVENGADAS DE LOS GOBIERNO LOCALES POR FUNCIONES 1/

Miles de nuevos soles

Funciones	2009												2010	Funciones
	ENE	FEB	MAR	ABR	MAY	JUN	JUL	AGO	SET	OCT	NOV	DIC	ENE	
03: Plan., Gest. y Reserv. de Contingencia	104	1 443	1 664	1 871	3 429	1 900	2 260	2 235	1 673	1 633	1 957	4 695	136	03: Plan., Gest. y Reserv. de Contingencia
05: Orden Público y Seguridad	5	224	368	291	194	333	387	374	345	298	362	874	23	05: Orden Público y Seguridad
08: Comercio	15	159	187	466	467	252	397	746	121	324	513	810	10	08: Comercio
09: Turismo	0	104	44	53	46	50	51	139	164	98	92	162	7	09: Turismo
10: Agropecuaria	151	3 310	1 520	1 452	686	870	2 905	5 502	2 786	2 200	1 226	4 947	162	10: Agropecuaria
11: Pesca	19	59	590	131	18	309	324	19	303	127	183	415	0	11: Pesca
12: Energía	0	380	84	223	143	374	77	101	173	366	167	636	1	12: Energía
14: Industria	0	155	164	233	101	250	314	272	127	189	17	400	9	14: Industria
15: Transporte	750	11 431	6 991	5 152	5 825	6 317	6 970	8 393	9 227	8 507	9 025	18 561	334	15: Transporte
16: Comunicaciones	0	0	40	10	16	64	20	14	13	8	13	130	0	16: Comunicaciones
17: Medio Ambiente	106	1 990	1 546	1 801	1 741	2 070	2 048	2 764	2 702	1 956	1 874	4 908	128	17: Medio Ambiente
18: Saneamiento	107	2 297	2 311	2 783	2 845	1 855	3 327	9 244	9 356	5 603	16 924	27 432	85	18: Saneamiento
19: Vivienda y Desarrollo Urbano	115	886	736	1 108	938	1 646	1 010	852	3 105	2 756	1 759	5 893	19	19: Vivienda y Desarrollo Urbano
20: Salud	39	506	541	490	407	283	359	371	360	372	380	1 509	6	20: Salud
21: Cultura y Deporte	278	2 035	1 694	1 617	1 532	1 346	1 424	1 316	2 821	1 830	1 437	5 642	96	21: Cultura y Deporte
22: Educación	418	2 193	3 072	2 133	2 373	1 849	3 212	3 347	5 517	4 819	5 383	16 061	400	22: Educación
23: Protección Social	58	855	806	761	1 014	851	585	745	919	792	935	2 074	39	23: Protección Social
24: Previsión Social	0	0	0	0	0	0	0	0	0	3	0	0	0	24: Previsión Social
TOTAL GOBIERNO LOCALES	2 164	28 025	22 356	20 575	21 773	20 618	25 670	36 435	39 713	31 880	42 245	95 148	1 454	TOTAL GOBIERNO LOCALES

1/ Gastos de todas las Municipalidades provinciales y distritales.

Gasto Devengado: Asociado a la verificación del cumplimiento de las obligaciones, esto es la entrega del bien o prestación del servicio.

Fuente: Ministerio de Economía y Finanzas - SIAF

Elaboración: BCRP, Sucursal Huancayo.

ANEXO 24

JUNÍN: DEPÓSITOS EN EL SISTEMA FINANCIERO
(Miles de nuevos soles)

TIPO DE EMPRESA	2009												2010
	ENE	FEB	MAR	ABR	MAY	JUN	JUL	AGO	SET	OCT	NOV	DIC	ENE
I. EMPRESAS BANCARIAS	656 184	677 814	670 786	707 705	702 998	741 071	749 107	732 456	721 670	691 465	693 250	712 446	683 367
Crédito	332 365	333 058	346 853	334 497	319 172	322 409	339 597	334 410	322 985	306 295	299 136	310 372	298 442
Interbank	66 430	79 012	77 720	110 482	125 513	126 326	123 681	123 013	124 392	121 452	121 954	114 487	108 670
Scotiabank	104 149	110 925	97 126	113 303	93 750	99 837	100 520	96 840	96 740	88 264	83 433	96 376	83 678
Continental	128 323	130 585	125 630	124 308	125 765	142 695	138 968	131 565	130 549	127 880	135 453	143 375	143 782
Mi Banco	4 821	4 474	4 913	7 585	21 690	35 634	36 813	36 969	37 083	37 234	36 773	37 155	37 730
Banco del Trabajo													
Banco Financiero	3 303	3 500	3 526	3 463	3 562	10 620	5 800	5 824	5 898	5 893	11 691	5 651	5 939
Azteca del Perú	16 793	16 260	15 018	14 066	13 548	3 550	3 727	3 835	4 023	4 447	4 810	5 029	5 127
II. INSTITUCIONES DE MICROFINANZAS	331 490	340 076	348 042	361 746	371 557	358 190	376 453	361 876	365 073	369 490	367 766	356 452	357 593
Empresas Financieras	29 742	30 869	33 176	34 158	35 823	19 504	34 676	34 148	34 292	33 458	27 027	20 318	19 870
CrediScotia	29 742	30 869	33 176	34 158	35 823	19 504	34 676	34 148	34 292	33 458	27 027	20 318	19 870
Financiera TFC	-	-	-	-	-	-	-	-	-	-	-	-	-
Financiera Confianza	-	-	-	-	-	-	-	-	-	-	-	-	-
Financiera Edificar	-	-	-	-	-	-	-	-	-	-	-	-	-
Cajas Municipales	291 443	299 210	304 090	316 600	324 566	326 799	329 376	314 299	317 252	322 464	326 951	322 514	323 773
CMAC Huancayo	291 443	299 210	304 090	316 497	324 243	326 290	328 732	313 528	316 350	321 300	325 695	320 855	321 420
CMAC Arequipa				103	322	510	637	745	863	1 060	1 139	1 326	1 556
CMAC Piura				-	-	-	7	26	38	104	117	127	191
CMAC del Santa												206	606
Cajas Rurales	10 304	9 997	10 775	10 989	11 169	11 887	12 400	13 430	13 529	13 568	13 788	13 620	13 949
Profinanzas	10 304	9 997	10 775	10 988	11 155	11 833	12 239	13 252	13 293	13 276	13 514	13 334	13 790
Credinka				1	14	54	162	177	236	292	274	286	159
EDPYMES	-	-	-	-	-	-	-	-	-	-	-	-	-
Edpyme Confianza													
Edpyme Raíz													
Edpyme Efectiva													
Edpyme Proempresa													
Edpyme Solidaridad													
III. BANCO DE LA NACIÓN	160	160	160	287 156	279 532	275 165	291 633	289 547	286 914	280 836	282 761	296 601	309 251
TOTAL (I + II + III)	987 833	1 018 050	1 018 988	1 356 607	1 354 088	1 374 426	1 417 193	1 383 880	1 373 657	1 341 790	1 343 777	1 365 499	1 350 211

Fuente: Superintendencia de Banca y Seguros (SBS).

Elaboración: BCRP, Sucursal Huancayo.

ANEXO 25

JUNÍN: DEPÓSITOS EN EMPRESAS BANCARIAS Y DE MICROFINANZAS POR PRINCIPALES PROVINCIAS - ENERO 2010
(Miles de nuevos soles)

ENTIDADES FINANCIERAS	DEPÓSITOS												TOTAL DEPÓSITOS		
	HUANCAYO			YAULI			TARMA			CHANCHAMAYO			JUNIN		
	M/N	M/E	TOTAL	M/N	M/E	TOTAL	M/N	M/E	TOTAL	M/N	M/E	TOTAL	M/N	M/E	TOTAL
I. EMPRESAS BANCARIAS	320 656	192 734	513 391	34 521	21 016	55 537	18 781	14 239	33 019	31 695	18 802	50 496	426 102	257 265	683 367
Crédito	100 969	75 271	176 240	16 301	8 244	24 545	13 438	12 168	25 606	26 664	16 454	43 118	175 905	122 537	298 442
Interbank	78 024	28 784	106 808	917	945	1 862	-	-	-	-	-	-	78 941	29 729	108 670
Scotiabank 1/	47 964	35 715	83 678	-	-	-	-	-	-	-	-	-	47 964	35 715	83 678
Continental	66 578	45 015	111 593	17 303	11 827	29 129	-	-	-	1 782	1 278	3 060	85 662	58 119	143 782
Mi Banco	19 677	5 492	25 169	-	-	-	4 259	2 014	6 273	3 237	1 069	4 306	29 080	8 649	37 730
Financiero 2/	3 787	2 127	5 914	0	-	0	3	-	3	12	0	12	3 811	2 127	5 939
Azteca del Perú 3/	3 657	332	3 989	-	-	-	1 081	57	1 138	-	-	-	4 738	388	5 127
II. INSTITUCIONES DE MICROFINANZAS	235 515	34 711	270 226	17 791	7 196	24 987	15 830	4 124	19 955	16 118	2 320	18 438	307 126	50 467	357 593
EMPRESAS FINANCIERAS	14 529	2 642	17 171	813	490	1 303	1 303	94	1 397	-	-	-	16 645	3 225	19 870
CrediScotia 4/	14 529	2 642	17 171	813	490	1 303	1 303	94	1 397	-	-	-	16 645	3 225	19 870
Financiera TFC 5/	-	-	-	-	-	-	-	-	-	-	-	-	-	-	-
Financiera Confianza 6/	-	-	-	-	-	-	-	-	-	-	-	-	-	-	-
Financiera Edificar 7/	-	-	-	-	-	-	-	-	-	-	-	-	-	-	-
CAJAS MUNICIPALES	218 844	31 756	250 599	16 978	6 707	23 684	9 537	2 451	11 988	12 891	1 892	14 783	278 895	44 878	323 773
CMAC Huancayo	218 263	31 730	249 993	15 886	6 243	22 128	9 537	2 451	11 988	12 891	1 892	14 783	277 035	44 385	321 420
CMAC Arequipa 8/	-	-	-	1 092	464	1 556	-	-	-	-	-	-	1 092	464	1 556
CMAC Piura 9/	-	-	-	-	-	-	-	-	-	-	-	-	187	4	191
CMAC del Santa 10/	580	26	606	-	-	-	-	-	-	-	-	-	580	26	606
CAJAS RURALES	2 142	314	2 456	-	-	-	4 990	1 580	6 570	3 228	427	3 655	11 586	2 363	13 949
Profinanzas	1 998	299	2 297	-	-	-	4 990	1 580	6 570	3 228	427	3 655	11 442	2 348	13 790
Credinka 11/	144	15	159	-	-	-	-	-	-	-	-	-	144	15	159
EDPYMES	-	-	-	-	-	-	-	-	-	-	-	-	-	-	-
Edpyme Raíz	-	-	-	-	-	-	-	-	-	-	-	-	-	-	-
Edpyme Efectiva	-	-	-	-	-	-	-	-	-	-	-	-	-	-	-
Edpyme Proempresa 12/	-	-	-	-	-	-	-	-	-	-	-	-	-	-	-
Edpyme Solidaridad 13/	-	-	-	-	-	-	-	-	-	-	-	-	-	-	-
TOTAL (I + II)	556 171	227 446	783 617	52 312	28 212	80 524	34 611	18 363	52 974	47 813	21 121	68 934	733 228	307 732	1 040 959

1/ Scotiabank a partir de setiembre de 2006, antes Banco Wiese.

2/ Banco Financiero a partir de octubre de 2007.

3/ Azteca del Perú a partir de enero de 2008.

4/ CrediScotia a partir de enero de 2009, antes Banco de Trabajo.

5/ Financiera TFC a partir de agosto de 2008.

6/ Financiera Confianza a partir de setiembre de 2009, antes Edpyme Confianza.

7/ Financiera Edificar a partir de diciembre de 2009.

8/ CMAC Arequipa a partir de abril de 2009.

9/ CMAC Piura a partir de abril de 2009.

10/ CMAC Del Santa a partir de diciembre de 2009.

11/ Credinka a partir de abril de 2009.

12/ Edpyme Proempresa a partir de abril de 2009.

13/ Edpyme Solidaridad a partir de octubre de 2009.

Fuente: Superintendencia de Banca y Seguros (SBS).

Elaboración: BCRP, Sucursal Huancayo.

ANEXO 26

JUNÍN: CRÉDITO DEL SISTEMA FINANCIERO AL SECTOR PRIVADO
(Miles de nuevos soles)

TIPO DE EMPRESA	2009												2010
	ENE	FEB	MAR	ABR	MAY	JUN	JUL	AGO	SET	OCT	NOV	DIC	ENE
I. EMPRESAS BANCARIAS	925 509	966 799	972 672	949 430	965 198	965 874	982 397	994 232	1 007 146	1 023 722	1 022 874	1 040 007	1 024 227
Crédito	327 564	348 634	344 133	337 518	344 135	336 035	344 906	349 165	346 434	349 200	347 566	354 000	343 660
Interbank	76 146	78 957	83 555	86 553	88 964	89 256	90 727	89 392	100 287	101 668	103 574	104 533	103 650
Scotiabank	96 015	95 828	101 042	82 600	82 494	73 464	72 148	75 842	75 058	78 522	63 193	72 120	68 760
Continental	248 211	256 723	251 370	245 382	246 266	259 959	263 000	263 061	261 990	263 797	274 552	273 444	272 253
Mi Banco	145 863	152 345	156 069	158 963	163 742	166 130	169 457	173 575	179 049	184 528	187 758	189 097	189 172
Banco del Trabajo													
Banco Financiero	30 450	33 033	35 164	37 046	38 160	39 540	40 577	41 559	42 662	44 290	44 476	45 001	44 905
Azteca del Perú	1 259	1 279	1 338	1 369	1 437	1 489	1 582	1 638	1 666	1 717	1 756	1 812	1 827
II. INSTITUCIONES DE MICROFINANZAS	564 511	584 086	594 702	602 399	598 432	593 366	594 600	604 988	615 885	641 648	659 412	673 364	670 193
Empresas Financieras	49 068	46 381	44 250	54 517	53 697	53 879	53 861	54 430	209 847	215 941	221 133	224 614	225 462
CrediScotia	47 575	44 927	42 828	53 062	52 238	52 432	52 421	53 018	54 493	55 635	57 324	58 983	60 695
Financiera TFC	1 493	1 454	1 422	1 456	1 459	1 448	1 440	1 412	1 402	1 338	1 301	1 282	1 253
Financiera Confianza									153 952	158 968	162 507	164 347	163 189
Financiera Edificar												1	326
Cajas Municipales	294 055	298 141	298 716	295 571	291 623	287 478	287 594	290 788	291 955	294 012	298 015	303 130	298 298
CMAC Huancayo	294 055	298 141	298 716	295 034	290 326	285 641	284 579	286 389	286 568	287 533	290 368	294 360	288 722
CMAC Arequipa				537	1 297	1 837	2 655	3 468	3 885	4 456	5 055	5 301	5 716
CMAC Piura				-	-	-	359	930	1 502	2 023	2 593	3 132	3 253
CMAC del Santa												336	607
Cajas Rurales	25 680	39 344	48 248	49 533	49 757	49 678	50 826	52 846	54 888	57 187	59 439	61 616	62 840
Profinanzas	25 680	39 344	48 248	49 516	49 503	49 201	50 098	51 977	53 704	55 300	56 900	58 912	59 216
Credinka				17	254	477	727	869	1 185	1 887	2 539	2 704	3 624
EDPYMES	195 708	200 221	203 488	202 778	203 354	202 330	202 320	206 924	59 195	74 508	80 824	84 004	83 593
Edpyme Confianza	141 608	144 899	147 399	147 668	147 379	146 948	146 449	149 302					
Edpyme Raíz	46 541	47 800	48 579	47 327	47 644	46 961	47 391	48 588	50 020	51 680	53 827	54 656	54 133
Edpyme Efectiva	7 558	7 522	7 510	7 575	7 866	7 702	7 589	7 942	7 935	7 975	7 962	8 814	8 651
Edpyme Proempresa				209	465	720	891	1 092	1 240	1 405	1 749	2 108	2 105
Edpyme Solidaridad										13 448	17 286	18 426	18 704
III. BANCO DE LA NACIÓN	287	287	287										
IV. AGROBANCO	20 303	19 145	17 813	19 028	18 788	16 697	15 589	16 377	16 521	18 187	22 830	34 651	37 060
TOTAL (I + II + III + IV)	1 510 609	1 570 317	1 585 474	1 570 857	1 582 417	1 575 937	1 592 587	1 615 596	1 639 552	1 683 557	1 808 482	1 858 024	1 841 482

Fuente: Superintendencia de Banca y Seguros (SBS).

Elaboración: BCRP, Sucursal Huancayo.

ANEXO 27

JUNÍN: CRÉDITO DEL SISTEMA FINANCIERO POR PRINCIPALES PROVINCIAS, SIN INCLUIR AL BANCO DE LA NACIÓN Y AGROBANCO - ENERO 2010
(Saldos en miles de nuevos soles)

ENTIDADES FINANCIERAS	COLOCACIONES												TOTAL COLOCACIONES		
	HUANCAYO			YAULI			TARMA			CHANCHAMAYO			JUNÍN		
	M/N	M/E	TOTAL	M/N	M/E	TOTAL	M/N	M/E	TOTAL	M/N	M/E	TOTAL	M/N	M/E	TOTAL
I. EMPRESAS BANCARIAS	577 422	166 693	744 115	59 587	26 331	85 918	36 227	12 422	48 649	68 004	16 214	84 218	793 648	230 579	1 024 227
Crédito	149 896	61 318	211 214	21 570	4 258	25 829	19 620	8 876	28 496	30 833	13 030	43 862	248 831	94 830	343 660
Interbank	85 125	10 798	95 923	7 650	76	7 727							92 776	10 874	103 650
Scotiabank 1/	55 699	13 061	68 760										55 699	13 061	68 760
Continental	147 675	59 658	207 333	30 255	21 994	52 250				11 588	1 083	12 671	189 518	82 736	272 253
Mi Banco	94 796	20 130	114 927				16 295	3 543	19 839	25 317	2 096	27 413	161 830	27 342	189 172
Financiero 2/	42 644	1 727	44 372	111	2	113	71	2	74	266	6	272	43 167	1 737	44 905
Azteca del Perú 3/	1 586	-	1 586				241	0	241				1 827	0	1 827
II. INSTITUCIONES DE MICROFINANZAS	321 970	32 933	354 903	25 750	1 318	27 068	56 912	1 593	58 505	92 249	1 925	94 175	629 571	40 622	670 193
EMPRESAS FINANCIERAS	112 513	14 615	127 129	5 932	129	6 062	16 776	317	17 093	30 959	920	31 879	207 942	17 521	225 462
CrediScotia 4/	50 693	52	50 746	713	0	713	9 235	1	9 236				60 641	53	60 695
Financiera TFC 5/	1 253	-	1 253										1 253	0	1 253
Financiera Confianza 6/	60 241	14 563	74 804	5 219	129	5 348	7 542	315	7 857	30 959	920	31 879	145 721	17 467	163 189
Financiera Edificar 7/	326	-	326										326	-	326
CAJAS MUNICIPALES	142 608	17 243	159 851	19 818	1 189	21 007	19 177	833	20 010	40 814	690	41 503	277 041	21 257	298 298
CMAC Huancayo	142 001	17 243	159 244	14 137	1 154	15 291	19 177	833	20 010	40 814	690	41 503	267 499	21 222	288 722
CMAC Arequipa 8/				5 681	34	5 716							5 681	34	5 716
CMAC Piura 9/													3 253	-	3 253
CMAC del Santa 10/	607	-	607										607	0	607
CAJAS RURALES	11 812	67	11 879	-	-	-	14 589	444	15 033	15 135	315	15 450	62 003	837	62 840
Credinka 11/	3 570	54	3 624				14 589	444	15 033	15 135	315	15 450	3 570	54	3 624
Profinanzas	8 242	13	8 255										58 433	783	59 216
EDPYMES	55 037	1 008	56 044	-	-	-	6 369	0	6 369	5 342	-	5 342	82 586	1 008	83 593
Edpyme Raíz	43 026	962	43 988										53 172	962	54 133
Edpyme Efectiva	6 104	-	6 104				1 387	0	1 387	1 160	0	1 160	8 651	0	8 651
Edpyme Proempresa 12/	2 059	46	2 105										2 059	46	2 105
Edpyme Solidaridad 13/	3 847	-	3 847				4 982	0	4 982	4 182	0	4 182	18 704	0	18 704
TOTAL (I + II)	899 392	199 625	1 099 017	85 337	27 649	112 986	93 139	14 015	107 154	160 253	18 140	178 393	1 423 219	271 201	1 694 421

1/ Scotiabank a partir de setiembre de 2006, antes Banco Wiese.

2/ Banco Financiero a partir de octubre de 2007.

3/ Azteca del Perú a partir de enero de 2008.

4/ CrediScotia a partir de enero de 2009, antes Banco de Trabajo.

5/ Financiera TFC a partir de agosto de 2008.

6/ Financiera Confianza a partir de setiembre de 2009, antes Edpyme Confianza.

7/ Financiera Edificar a partir de diciembre de 2009.

8/ CMAC Arequipa a partir de abril de 2009.

9/ CMAC Piura a partir de abril de 2009.

10/ CMAC Del Santa a partir de diciembre de 2009.

11/ Credinka a partir de abril de 2009.

12/ Edpyme Proempresa a partir de abril de 2009.

13/ Edpyme Solidaridad a partir de octubre de 2009.

Fuente: Superintendencia de Banca y Seguros (SBS).

Elaboración: BCRP, Sucursal Huancayo.

ANEXO 28

JUNÍN: CARTERA PESADA DEL SISTEMA FINANCIERO
(En porcentajes)

ENTIDADES FINANCIERAS	2009												2010
	ENE	FEB	MAR	ABR	MAY	JUN	JUL	AGO	SET	OCT	NOV	DIC	ENE
I. EMPRESAS BANCARIAS	1,7	1,8	1,6	1,9	2,3	2,0	1,8	1,8	2,4	2,4	2,5	2,4	2,5
II. INSTITUCIONES DE MICROFINANZAS													
Empresas Financieras	3,6	4,1	5,1	0,8	0,9	0,2	0,2	3,1	3,1	0,1	3,3	3,2	3,3
Cajas Municipales	4,8	4,6	4,7	4,9	5,1	5,4	5,5	5,4	5,4	6,0	5,4	5,4	5,4
Cajas Rurales	2,7	3,2	3,4	3,1	3,3	3,1	3,1	2,9	4,0	4,9	4,5	4,4	4,5
EDPYMEs	3,2	3,4	3,3	3,3	3,9	4,3	4,4	6,7	6,8	4,8	4,9	4,8	4,9
III. AGROBANCO 1/	3,8	3,7	4,7	4,2	4,2	4,6	7,1	5,0	4,3	5,7	5,8	5,8	5,8
TOTAL SISTEMA FINANCIERO	2,7	2,7	2,6	2,8	3,2	3,1	3,0	3,0	3,3	3,3	3,3	3,3	3,3

1/ No considera los créditos a las demás empresas del Sistema Financiero.

Fuente: Hasta noviembre de 2007, empresas financieras del departamento.

A partir de diciembre de 2007, Superintendencia de Banca y Seguros (SBS).

Elaboración: BCRP, Sucursal Huancayo.

VII. FICHA TÉCNICA

Metodología del Cálculo del Indicador de Actividad Económica Regional de Junín

El Indicador de Actividad Económica Regional es un indicador parcial de corto plazo, que busca medir el desenvolvimiento de la economía regional, a partir de la evolución de la actividad de los principales sectores. Los sectores considerados representan el 59,9 por ciento del Valor Agregado Bruto del departamento, publicado por el INEI.

El indicador regional, se obtiene mediante la agregación ponderada de los índices sectoriales, utilizando como factor de ponderación la estructura porcentual anual del año 2007, elaborado por el INEI.

$$IAE = \sum_{i=1}^n I_{\text{sector } i(t)} * w_i$$

I_i = Índice del sector i en el período (mes) t

n = Número de sectores que componen el índice

w_i = Peso relativo ponderado del sector i en base a su contribución al PBI departamental 2007.

Lo sectores que incluye el indicador son: agropecuario, minería, manufactura, electricidad, construcción, servicios gubernamentales y servicios financieros.

El índice de los sectores agropecuario, minería, manufactura y electricidad se calcula en base al Valor Bruto de Producción, de la siguiente manera:

$$Indice\ sector_i = \left[\frac{VBP_{it}}{VBP_i\ prom.\ 2007} \right] * 100$$

Donde:

i = Sector analizado

VBP_{it} = Valor Bruto de la Producción del sector i del mes t a precios de 1994.

$VBP\ prom\ i\ 2007$ = Valor Bruto de Producción promedio 2007 del sector i a precios de 1994.

Características del procedimiento:

- a) La clasificación de los sectores productivos se basa en la Clasificación Industrial Internacional Uniforme (CIIU-Revisión 3).
- b) Las fuentes de la información sectorial son:
 - Para los sectores agropecuario y minería, los respectivos ministerios sectoriales.
 - Para el sector manufactura, son a partir de encuestas directas aplicadas a empresas representativas de las principales ramas industriales.
 - Para el sector electricidad, la fuente es el Organismo Supervisor de la Inversión en Energía y Minería (Osinergmin).
 - Para el sector construcción, la fuente es la empresa Cemento Andino.
 - Para los sectores servicios gubernamentales y servicios financieros, las fuentes son el Ministerio de Economía y Finanzas (Sistema Integrado de Administración Financiera del Sector Público SIAF-SP) y la Superintendencia de Banca, Seguros y AFP, respectivamente.
- c) El valor bruto de producción (VBP) de los sectores agropecuario, minería, y electricidad, se obtiene de la aplicación de los precios del año base (1994), a los volúmenes de producción de los sectores respectivos. Los precios del año base, son los utilizados por la Dirección Nacional de Cuentas Nacionales del INEI.
- d) El VBP del sector construcción se estima de manera indirecta y se utiliza como información básica los despachos de cemento.

- e) El VBP del sector servicios gubernamentales se calcula a partir del gasto en *Remuneraciones* y compra de *Bienes y Servicios* del Gobierno Regional, que se deflactan a precios del año 1994, utilizando el IPC e IPM, respectivamente. La fuente es el Ministerio de Economía y Finanzas
- f) El VBP del sector Servicios Financieros se calcula a partir de la sumatoria de los saldos de intermediación (créditos directos y depósitos) de las instituciones financieras que operan en el departamento, deflactados a precios de 1994, utilizando el IPC.

**ESTRUCTURA
INDICADOR REGIONAL**

Sectores	Ponderación 2007
Agropecuario	12,9
Minería	10,7
Manufactura	16,0
Electricidad y Agua	4,5
Construcción	7,3
Servicios Gubernamentales	6,8
Servicios Financieros	1,8
TOTAL	59,9

Nota: Para el caso del sector servicios financieros, se considera el peso del sector a nivel nacional