



BANCO CENTRAL DE RESERVA DEL PERÚ

SUCURSAL HUANCAYO

**SÍNTESIS ECONÓMICA DE ICA
DICIEMBRE 2010¹**

DEPARTAMENTO DE ESTUDIOS ECONÓMICOS

¹ En la elaboración de este informe participaron: Francisco Callupe Casaño y Sergio Carrasco Mamani.

CONTENIDO

RESEÑA INTRODUCTORIA.....	3
I. ACTIVIDAD PRODUCTIVA Y OTRAS.....	4
1.1. Producción.....	4
1.1.1. Producción Agropecuaria.....	4
1.1.2. Producción Pesquera.....	12
1.1.3. Electricidad.....	13
1.1.4. Producción Minera.....	14
1.1.5. Producción Manufacturera.....	15
1.2. Turismo.....	16
II. SECTOR EXTERNO.....	17
2.1. Exportaciones.....	17
2.2. Importaciones.....	20
III. FINANZAS PÚBLICAS.....	20
3.1. Gobierno Central.....	20
3.2. Gobierno Regional.....	21
IV. MONEDA Y CRÉDITO.....	24
4.1. Depósitos del Sistema Financiero.....	24
4.2. Crédito del Sistema Financiero.....	26
4.3. Morosidad del Sistema Financiero.....	28
4.4. Crédito a la Pequeña y Microempresa.....	29
V. INFORMACIÓN ESTADÍSTICA.....	30
Anexo 1: Producción Agropecuaria.....	31
Anexo 2: Siembras de Principales Cultivos.....	32
Anexo 3: Producción Pesquera.....	33
Anexo 4: Producción Eléctrica.....	34
Anexo 5: Producción Minera.....	35
Anexo 6: Producción Manufacturera (Volumen físico de producción).....	36
Anexo 7: Producción Manufacturera (Variaciones porcentuales).....	37
Anexo 8: Arribos por Categorías.....	38
Anexo 9: Exportaciones FOB Tradicionales.....	39
Anexo 10: Exportaciones FOB No Tradicionales.....	40
Anexo 11: Exportaciones FOB por Clasificación.....	41
Anexo 12: Exportaciones por Bloque Económico y Países.....	42
Anexo 13: Importaciones por el Puerto de Pisco.....	43
Anexo 14: Importaciones por el Puerto de Pisco según País de Origen.....	44
Anexo 15: Ingresos Corrientes del Gobierno Central.....	45
Anexo 16: Gobierno Regional de Ica: Gastos Según Naturaleza.....	46
Anexo 17: Gobierno Regional de Ica: Gastos Según Naturaleza y Unidad Ejecutora.....	46
Anexo 18: Gobierno Regional de Ica: Programa de Inversiones.....	47
Anexo 19: Depósitos y Obligaciones del Sistema Financiero.....	48
Anexo 20: Depósitos en las Entidades Financieras Ubicadas por Provincias.....	49
Anexo 21: Crédito del Sistema Financiero al Sector Privado.....	50
Anexo 22: Crédito de las Entidades Financieras Ubicadas por Provincias.....	51
Anexo 23: Cartera Pesada del Sistema Financiero.....	52
VI. FICHA TÉCNICA.....	53

DIRECCIÓN EN INTERNET

<http://www.bcrp.gob.pe>

RESEÑA INTRODUCTORIA

Entre enero y diciembre, el **Indicador de Actividad Económica Regional** creció 1,7 por ciento respecto del 2009, influenciado por el desempeño positivo de las actividades agropecuaria (4,5 por ciento), minería (19,0 por ciento), manufactura primaria (6,2 por ciento) y servicios gubernamentales y financieros (0,5 y 15,0 por ciento, respectivamente); contrarrestado parcialmente por la contracción pesquera (-38,7 por ciento) y de electricidad (-56,7 por ciento).

Las **exportaciones** de la región totalizaron US\$ 324,9 millones, superior en 37,7 por ciento con relación a diciembre del año pasado al crecer las ventas de productos tradicionales, como mineros (hierro, estaño y cobre) con destino principalmente a China y Brasil, y derivados del petróleo (gas licuado y gasolina) a EUA, Canadá, China y Ecuador a través de Pluspetrol Perú Corporation desde su planta de fraccionamiento en Pisco. Respecto a los no tradicionales, las mayores exportaciones se sustentaron en los productos agropecuarios como espárragos frescos, congelados y en conserva, enviados a los EUA, Inglaterra, Países Bajos y Japón; alcachofas en conserva con destino a EUA, Francia y España; y cebollas frescas a EUA y España; también se observó una expansión de productos pesqueros donde resaltó la exportación de conchas de abanico a EUA, Italia y Taiwán; anchoas en salazón y en conserva a España e Italia, y algas frescas con destino a China.

Las **importaciones** del mes ascendieron a US\$ 34,0 millones, superior en 88,9 por ciento, ante las mayores compras de materias primas y productos intermedios para la agricultura y la industria, así como de materiales de construcción.

La **SUNAT** recaudó S/. 48,0 millones, monto inferior en 1,6 por ciento, al contraerse las captaciones por Impuesto a la Renta e impuesto a las importaciones, aunque parcialmente contrarrestado por la mayor captación de IGV.

El gasto ejecutado por el **Gobierno Regional** ascendió a S/. 59,2 millones, significando una expansión de 23,4 por ciento, por los mayores Gastos Corrientes y de Capital, este último en programas de Agricultura, Transportes y, Educación y Cultura.

El **sistema financiero** continuó expandiéndose, observándose incrementos de 25,3 y 11,3 por ciento en los depósitos y créditos respectivamente; destacando en el primero, la expansión de los depósitos a la vista; mientras que en los créditos, los otorgados bajo la modalidad comercial.

Respecto a la morosidad, se registró un incremento de 0,4 puntos porcentuales, situándose el ratio en 3,6 por ciento.

I. ACTIVIDAD PRODUCTIVA

1.1 Producción

Entre enero y diciembre, el **Indicador de Actividad Económica Regional** creció 1,7 por ciento respecto del 2009, influenciado por el desempeño positivo de las actividades agropecuaria (4,5 por ciento), minería (19,0 por ciento), manufactura primaria (6,2 por

ciento) y servicios gubernamentales y financieros (0,5 y 15,0 por ciento, respectivamente); contrarrestado en forma parcial por las caídas del sector pesquero (-38,7 por ciento) y electricidad (-56,7 por ciento).

CUADRO N° 1
INDICADOR DE ACTIVIDAD ECONÓMICA REGIONAL 1/ 2/
(Variación porcentual respecto a similar periodo del año anterior)

SECTOR	PONDERACIÓN 3/	2010
		ENERO - DICIEMBRE
Agropecuario	17,5	4,5
Agrícola		2,2
Pecuario		9,9
Pesca	0,7	-38,7
Minería	6,1	19,0
Electricidad	1,7	-56,7
Manufactura (primaria) 4/	11,3	6,2
Servicios Gubernamentales	5,5	0,5
Servicios Financieros	1,8	15,0
TOTAL	44,6	1,7

1/ Es un indicador parcial de la actividad económica de la región que alcanza una cobertura de 44,6 por ciento del valor agregado bruto de la producción regional según cifras del INEI.

2/ Actualizado con información al 28 de febrero de 2011.

3/ Considera la estructura productiva de la región para el año 2007 según cifras del INEI. En el caso de la manufactura primaria se considera el 50 por ciento del peso del sector total, mientras que en los servicios financieros se toma como ponderación el promedio nacional para dicho año (1,8 por ciento).

4/ Estimado.

Fuente: MINAG, PRODUCE, MINEM, OSINERGMIN, MEF y SBS.

Elaboración: BCRP, Sucursal Huancayo.

1.1.1 Producción Agropecuaria

La producción agropecuaria mensual creció 14,7 por ciento, debido al desenvolvimiento positivo de los subsectores agrícola (16,6 por ciento) y pecuario (9,5 por ciento). En el primer caso, por los resultados positivos en tomate, espárrago, uva, cebolla amarilla y algodón; mientras que en el pecuario por la

mayor producción de huevos y, carnes de ave y vacuno.

En el resultado anual, se observó un crecimiento de 4,5 por ciento, sustentado en el dinamismo de la actividad agrícola y pecuaria.

CUADRO N° 2
VALOR BRUTO DE PRODUCCIÓN AGROPECUARIA
(Variación real 1/)

SUB SECTOR	DICIEMBRE		ENERO – DICIEMBRE	
	2009	2010	2009	2010
Agrícola	8,7	16,6	7,2	2,2
Pecuario	3,9	9,5	2,1	9,9
Sector Agropecuario	7,0	14,7	5,4	4,5

1/ Respecto al mismo mes o periodo del año anterior

Fuente: MINAG.

Elaboración: BCRP, Sucursal Huancayo.

GRÁFICO N° 1
VALOR BRUTO DE PRODUCCIÓN AGROPECUARIA
(Variación real 1/)

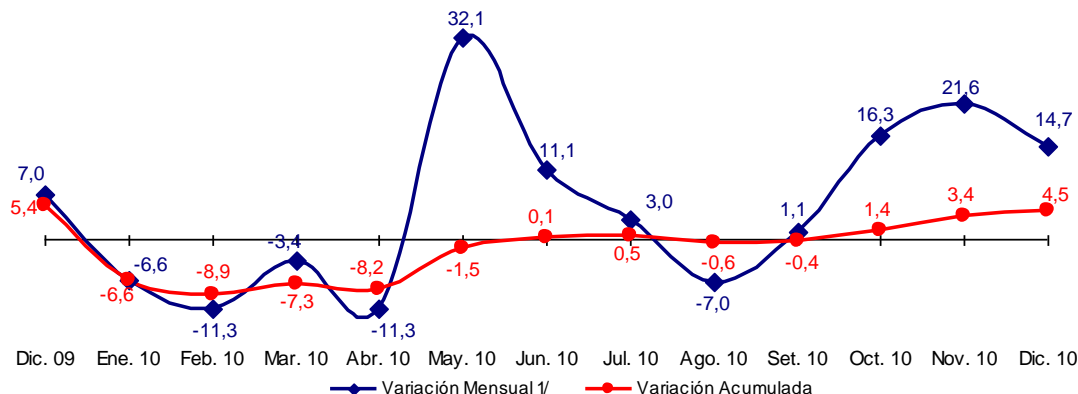

1/ Respecto a similar mes del año anterior.
Elaboración: BCRP, Sucursal Huancayo.

Sub Sector Agrícola

Producción

El sub sector registró un crecimiento en términos reales de 16,6 por ciento con relación a diciembre del año anterior, por la mayor producción de tomate (279,1 por ciento), espárrago (7,4 por ciento), uva (5,7 por ciento), cebolla amarilla (163,2 por ciento) y algodón (26,4 por ciento). El tomate, por las mayores cosechas de la empresa Icatom ante las buenas perspectivas del mercado externo; el espárrago y la uva, por la mejora en las condiciones climáticas; la cebolla amarilla, como resultado del retraso de las cosechas y el algodón por los buenos precios en chacra.

El 2010, la expansión de 2,2 por ciento obedeció principalmente al incremento en la producción de cultivos orientados a la exportación y agroindustria como espárrago (12,4 por ciento), tomate (21,2 por ciento), palta (40,8 por ciento), mandarina (52,3 por ciento), cebolla amarilla (24,0 por ciento) y alcachofa (23,3 por ciento). Cabe indicar que, los productos orientados al mercado interno representaron el 17 por ciento del VBP agrícola, como papa, maíz choclo, zapallo y camote, principalmente.

GRÁFICO N° 2
VALOR BRUTO DE PRODUCCIÓN AGRÍCOLA
(Variación real 1/)

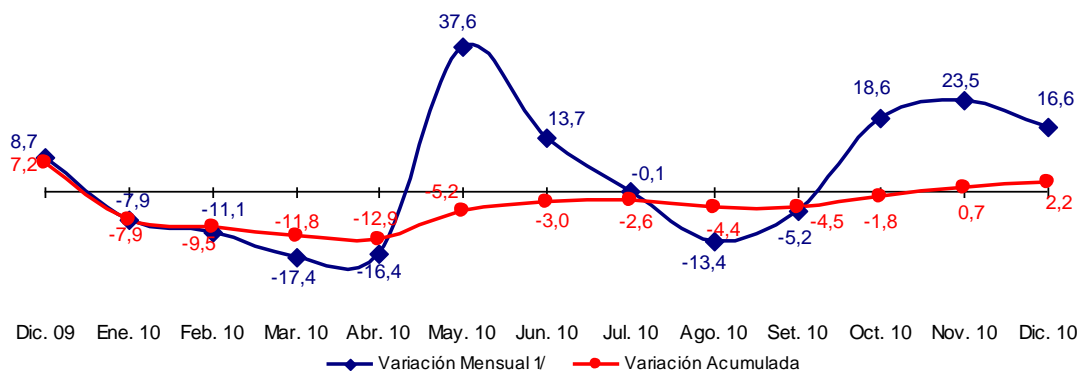

1/ Respecto a similar mes del año anterior.
Elaboración: BCRP, Sucursal Huancayo.

**CUADRO N° 3
PRODUCCIÓN DE PRINCIPALES PRODUCTOS AGRÍCOLAS 1/
TM**

CULTIVOS	DICIEMBRE			ENERO – DICIEMBRE		
	2009	2010	Var. %	2009	2010	Var. %
Alcachofa	6 657	7 195	8,1	46 796	57 705	23,3
Algodón	288	364	26,4	54 529	41 969	- 23,0
Camote	852	531	- 37,7	20 687	16 436	- 20,5
Cebolla amarilla	1 575	4 145	163,2	79 848	98 997	24,0
Espárrago	15 816	16 982	7,4	122 159	137 250	12,4
Maíz amarillo duro	5 116	5 160	0,9	113 894	94 427	- 17,1
Mandarina	0	0	-	26 051	39 678	52,3
Naranja	0	0	-	23 643	26 368	11,5
Palta	0	0	-	19 189	27 020	40,8
Papa	501	620	23,7	115 667	63 785	- 44,9
Páprika	180	18	- 89,8	8 778	8 919	1,6
Pallar Grano Seco	421	173	- 58,8	7 805	6 120	- 21,6
Tangelo	0	0	-	18 400	23 782	29,3
Tomate	8 983	34 052	279,1	94 404	114 465	21,2
Uva	23 991	25 352	5,7	127 137	120 999	- 4,8
Zapallo	1 031	610	- 40,9	37 725	35 779	- 5,2

1/ Cifras Preliminares

Fuente: MINAG.

Elaboración: BCRP, Sucursal Huancayo.

**GRÁFICO N° 3
PARTICIPACIÓN EN EL VBP AGRÍCOLA
Enero - Diciembre 2010**

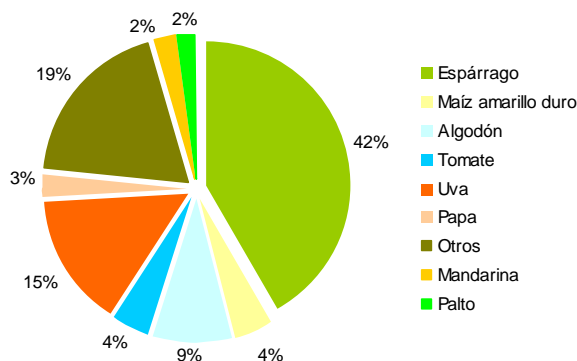

Elaboración: BCRP, Sucursal Huancayo.

Evaluación de la Producción de los Principales Cultivos

Alcachofa

La producción creció (8,1 por ciento), ante los mayores pedidos de EUA y de algunos países de Europa como España y Francia. Cabe indicar que, en incremento anual de la producción en 23,3 por ciento estuvo alentado por las mayores instalaciones efectuadas el año pasado así como por las buenas expectativas sobre la recuperación de los mercados de destino, hecho que se concretó al registrarse

mayores exportaciones de alcachofa en su presentación en fresco, pasando de US\$ 16,2 millones a US\$ 24,7 millones entre el 2009 y 2010. De otro lado, en diciembre, el precio promedio en chacra fue superior en 7,7 por ciento, cotizándose en S/. 1,3 el kilogramo.

Algodón

En diciembre, la producción no ha sido significativa (364 toneladas) toda vez que las cosechas se iniciarán con fuerza a partir de enero próximo. En el resultado anual, la producción registró un volumen de 42 mil toneladas, inferior en 23,0 por ciento a lo obtenido el 2009, y que dista del promedio de los últimos 10 años que supera las 71 mil toneladas. Ello debido al retroceso en las instalaciones del cultivo, por los desalentadores precios del 2009, aunque posteriormente, durante el segundo semestre del 2010 la mayor demanda de la industria textil, cuyas ventas a los EUA y Europa se recuperaron de la fuerte contracción del 2008 y 2009, permitió un alza significativa de los precios en chacra lo cual motivó a que

muchos agricultores que mantenían sus terrenos en descanso (otros sustituyeron cultivos y arrendaron sus terrenos a empresas agro exportadoras), instalaran nuevamente algodón. Cabe indicar que, estos agricultores se vienen recuperando de la descapitalización que afrontaron, ya que gran parte de éstos no recuperaron su inversión, que en muchos casos fueron asumidas con préstamos del sistema financiero y de empresas habilitadoras. Estas últimas, generalmente son empresas desmotadoras de algodón que ofrecen crédito en insumos (semillas y fertilizantes) y se constituyen también en sus principales compradores.

**GRÁFICO N° 4
PRODUCCIÓN DE ALGODÓN**

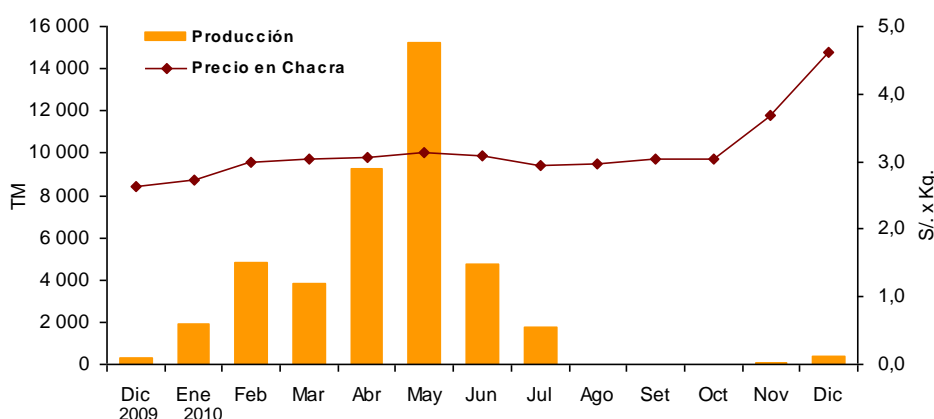

Elaboración: BCRP, Sucursal Huancayo.

Espárrago

El incremento de 7,4 por ciento se sustentó en las mayores cosechas luego de que las bajas temperaturas nocturnas afectaran las cosechas y rendimientos en meses pasados, al no permitir una adecuada formación y desarrollo de los turiones. En lo acumulado, la expansión de 12,4 por ciento, es el resultado de la entrada de nuevas plantaciones y de mayores rendimientos (observados antes de agosto) de aquellas que se encuentran en fase de crecimiento (instaladas hace 3 y 4 campañas) lo que está compensando

parcialmente el efecto de las plantaciones “viejas” o maduras.

Las inversiones en nuevas instalaciones han presentado una desaceleración debido a las restricciones hídricas en la provincia de Ica, limitando así la ampliación de la frontera agrícola estimada en cerca de 12 000 hectáreas, por lo que las nuevas instalaciones son sólo de reposición, observándose incluso en otros casos la eliminación de plantaciones “viejas” para ser reemplazadas por cultivos de uva. Sin

embargo, pese a la limitada renovación en los cultivos, la región secunda a La Libertad en la producción de esta hortaliza con una participación nacional cercana al 40 por ciento. La producción está orientada casi en su totalidad al mercado externo y es el que más contribuye a las agro exportaciones de la región (US\$ 164 millones el 2010), seguida por uva (US\$ 119 millones) y cítricos (US\$ 32 millones). Destaca, la exportación en la

presentación en fresco con destino a EUA y Europa, seguido por la presentación en congelado y en conserva, en que el aporte de la provincia de Ica ha convertido al país en el primer exportador mundial de espárrago fresco y segundo en conserva. En diciembre, el precio promedio en chacra fue inferior en 26,3 por ciento, cotizándose en S/. 2,2 el kilogramo.

**GRÁFICO N° 5
PRODUCCIÓN DE ESPÁRRAGO**

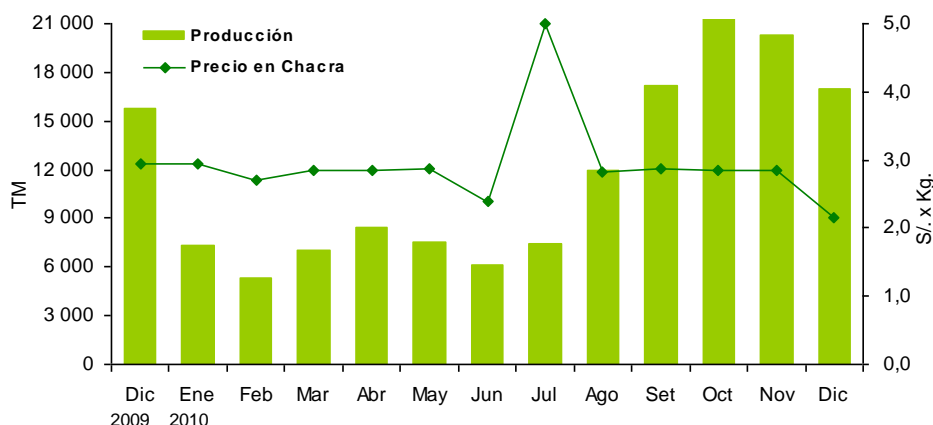

Elaboración: BCRP, Sucursal Huancayo.

Tomate

La mayor producción (279,1 por ciento), se debió a las cosechas de la empresa Icatom ante las buenas perspectivas del mercado exterior para el próximo año. En lo que va del año, si bien el resultado del último mes determinó el crecimiento anual de 21,2 por ciento, ello fue favorable principalmente para la mencionada empresa, mas no para los agricultores parceleros que producen para el mercado interno, cuya producción descendió por la incidencia climática negativa (elevadas temperaturas durante verano) que propició la aparición de la mosca blanca. Cabe indicar que, Icatom sustenta la producción en la región, con rendimientos que superan las 100

toneladas por hectárea, debido al intensivo control sanitario por su alta sensibilidad al ataque de plagas, lo que le permite exportar pasta de tomate a Ecuador, Colombia, Bolivia y Venezuela, y distribuye internamente tomate fresco a supermercados y autoservicios de comida rápida. Esta empresa responde al 85 por ciento de la producción de Ica, mientras que el resto está a cargo de pequeños agricultores que diversifican sus cultivos y que abastecen de tomate de la variedad Río Grande o "Tipo Italiano" al mercado de Lima, mayormente en el segundo semestre de cada año.

Uva

En diciembre, la producción aumento 5,7 por ciento debido a las mejores condiciones climáticas, luego de que en meses pasados las bajas temperaturas nocturnas de invierno, incidieran en menores rendimientos al no

permitir una adecuada maduración de los frutos), hecho que determinó la contracción anual (-4,8 por ciento) a lo que se sumó el manejo agronómico que le dieron los agroexportadores con la

finalidad de postergar las cosechas y adecuar la producción a los pedidos del mercado internacional. Cabe resaltar que, las perspectivas comerciales favorables, luego de la firma de los tratados con EUA y China, han alentado la inversión y el traslado de cultivos hacia la vid, por lo que en este año y el próximo ingresarán a su etapa de producción las instalaciones efectuadas entre el 2009 y 2010, las mismas que superan las 1 200 hectáreas. Destacan entre las variedades de exportación, la Red Globe, Crimson, Sugarone Seedles y Flame Seedles, que bajo la presentación en fresco se embarca a EUA, Hong Kong, Inglaterra, Países Bajos, China y

Rusia. En cuanto al mercado interno, destaca el consumo de uva de mesa y la demanda de la industria vitivinícola. En el primer caso, la región abastece a los mercados de la costa y sierra central. Respecto a su uso industrial, sobresale la producción de vinos y piscos, tanto para consumo nacional como para exportación, empleándose las variedades no aromáticas como el Quebranta, Negra Corriente, Mollar y Uvina; y aromáticas como Italia, Moscatel, Albilla y Torontel. Cabe mencionar que, la región produce más del 50 por ciento de uva del país.

**GRÁFICO N° 6
PRODUCCIÓN DE UVA
TM**

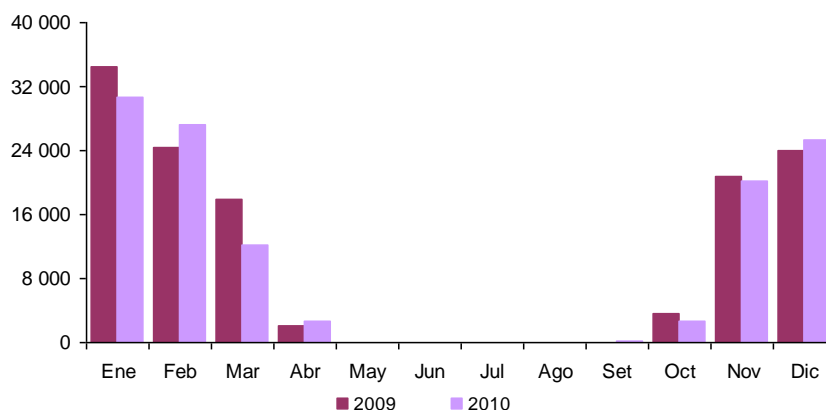

Elaboración: BCRP, Sucursal Huancayo.

Cebolla Amarilla Dulce

La producción mensual aumentó 163,2 por ciento, sustentada en mayores cosechas que se retrasaron por el retraso de un mes en la campaña de producción (se inició en julio) frente al año anterior. Es altamente demandada por EUA y Europa, por sus

buenas propiedades para tratar enfermedades respiratorias, realizándose las exportaciones en su presentación en fresco. Al respecto, en el 2010 los embarques sumaron un valor de US\$ 22,1 millones.

Maíz Amarillo Duro

La producción se mantuvo casi estable en diciembre aunque durante el 2010 descendió en 17,1 por ciento, sustentado en la contracción de las siembras ante la escasez de aguas de avenida, sumado al hecho de que muchos agricultores que en un inicio sustituyeron el algodón por maíz amarillo

(durante el 2008 y en mayor medida el 2009 debido a los mejores precios y demanda relativamente asegurada) están regresando al cultivo inicial ante la recuperación de las cotizaciones en chacra. El precio en chacra cotizó en S/. 0,9 el kilogramo superior en 9,3 por

ciento. Si bien los precios en chacra han mostrado una evolución paralela con los precios internacionales, la demanda crece lentamente en la medida que avanza el consumo de productos de la industria avícola

y porcícola, dado que esta industria importa cerca del 50 por ciento de su consumo, situación que hace atractivo cultivar maíz amarillo duro.

**GRÁFICO N° 7
PRODUCCIÓN DE MAÍZ AMARILLO DURO**

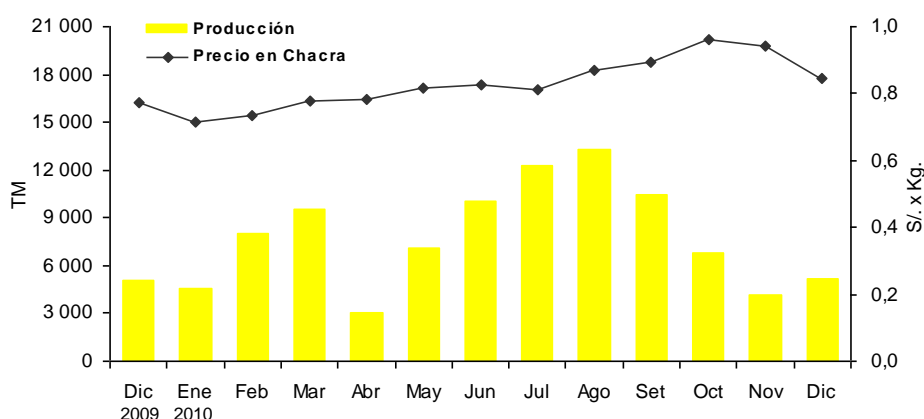

Elaboración: BCRP, Sucursal Huancayo.

Páprika

La producción cayó 89,8 por ciento, por las cosechas adelantadas en la provincia de Ica, debido a los pasados precios favorables en el mercado exterior, aunque con problemas en la cadena de comercialización, ya que los intermediarios acopiadores que compran a los pequeños productores que no emiten comprobantes de pago, revenden a las empresas exportadoras a quienes se les incluyen el concepto de IGV, y dado que los

primeros no realizan el pago respectivo a la SUNAT, los exportadores se ven en la dificultad de recuperar dicho impuesto. Cabe resaltar que, el Perú es el primer productor de pprika en el mundo, siendo los destinos de exportacin EUA y Espaa. En cuanto a su cotizacin, fue superior en 150,3 por ciento alcanzando S/. 7,3 el kilogramo.

**CUADRO N° 4
PRECIOS EN CHACRA DE PRINCIPALES CULTIVOS
(En nuevos soles por Kg.)**

CULTIVOS	DICIEMBRE		Var. %
	2009	2010	
Alcachofa	1,22	1,31	7,7
Algodn	2,63	4,63	75,9
Esprrago	2,94	2,17	- 26,3
Maz amarillo duro	0,77	0,85	9,3
Pprika	2,90	7,26	150,3
Tomate	0,74	0,56	- 24,1
Vid	2,73	1,88	- 31,0

Fuente: MINAG.

Elaboracin: BCRP, Sucursal Huancayo.

Siembras

En el quinto mes de la campaña de siembras 2010 – 2011, la superficie instalada cayó 1,3 por ciento, como efecto de las menores plantaciones de cultivos transitorios (-12,0 por ciento) como algodón (-96,7 por ciento) y tomate (-32,3 por ciento); contrarestando parcialmente por la expansión en camote (20,3 por ciento), maíz amarillo duro (34,2 por ciento) y zapallo (87,5 por ciento). En el caso de los permanentes, la expansión de 435,0 por ciento, se debe a las mayores instalaciones de espárrago y uva, principalmente. Entre los transitorios, el algodón, por las menores instalaciones en Pisco y Chíncha debido al adelanto de las siembras ante los atractivos precios en chacra, así como por la disponibilidad de agua en meses pasados, a lo

que se sumó las facilidades de financiamiento. De otro lado, el tomate registró menores siembras porque muchos agricultores se orientaron al algodón.

Entre los cultivos permanentes, los empresarios agroexportadores han retomado sus inversiones durante las últimas dos campañas tanto para reemplazo de las plantaciones antiguas (con más de quince años en producción), como en el caso del espárrago, y de otro lado para ampliar su frontera agrícola ante las buenas expectativas por la firma de diversos tratados comerciales (China y EUA), siendo destacable el caso de la uva y la palta.

**CUADRO N° 5
SUPERFICIE SEMBRADA 1/
Has**

	DICIEMBRE			AGOSTO - DICIEMBRE		
	2009	2010	Var. %	2009/2010	2010/2011	Var. %
CULTIVOS TRANSITORIOS	1 805	1 588	- 12,0	21 712	27 139	25,0
Algodón	479	16	- 96,7	15 285	20 409	33,5
Camote	64	77	20,3	282	388	37,6
Cebolla amarilla	0	0	-	97	38	- 60,8
Maíz amarillo duro	595	799	34,2	3 420	3 627	6,0
Pallar grano seco	3	25	733,3	18	58	223,4
Páprika	297	397	33,8	1 304	1 271	- 2,5
Tomate	44	30	- 32,3	267	307	15,2
Zapallo	16	30	87,5	84	232	177,2
Otros	307	215	- 29,9	956	810	- 15,3
CULTIVOS PERMANENTES	44	235	435,0	641	1 612	151,5
Espárrago	0	32	-	43	170	295,3
Palta	10	1	- 93,0	37	215	488,2
Uva	0	68	-	76	653	761,7
Otros	34	135	296,2	486	574	18,3
TOTAL	1 849	1 824	- 1,3	22 352	28 750	28,6

1/ Cifras preliminares

Fuente: MINAG.

Elaboración: BCRP, Sucursal Huancayo.

Sub Sector Pecuario

La actividad pecuaria creció 9,5 por ciento por la mayor producción de huevos (4,0 por ciento), carne de vacuno (53,6 por ciento) y carne de aves (9,5 por ciento).

En el acumulado, se observó un aumento de 9,9 por ciento, impulsado también por el comportamiento de los mencionados productos. En cuanto a la participación en el VBP del sub sector, lideró la

producción de carne de ave (47 por ciento) y huevos (42 por ciento), como resultado de la producción avícola intensiva de las granjas asentadas principalmente en la provincia de

Chincha. Es de mencionar que Ica junto a Lima concentran más del 60 por ciento de la producción nacional.

**CUADRO N° 6
PRODUCCIÓN PECUARIA
TM**

ESPECIES	DICIEMBRE			ENERO – DICIEMBRE		
	2009	2010	Var. %	2009	2010	Var. %
Carne de ave	4 856	5 318	9,5	60 109	59 134	-1,6
Carne de porcino	160	315	97,2	1 769	4 118	132,8
Carne de vacuno	165	254	53,6	1 485	3 141	111,5
Leche Vacuno	2 520	2 650	5,2	27 139	30 159	11,1
Huevos	6 031	6 274	4,0	67 558	78 408	16,1

Fuente: MINAG.

Elaboración: BCRP, Sucursal Huancayo.

**GRÁFICO N° 8
PARTICIPACIÓN EN EL VBP PECUARIO
Enero – Diciembre 2010**

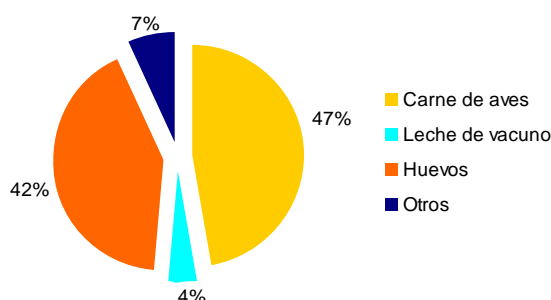

**GRÁFICO N° 9
VALOR BRUTO DE PRODUCCIÓN PECUARIA
(Variación real 1/)**

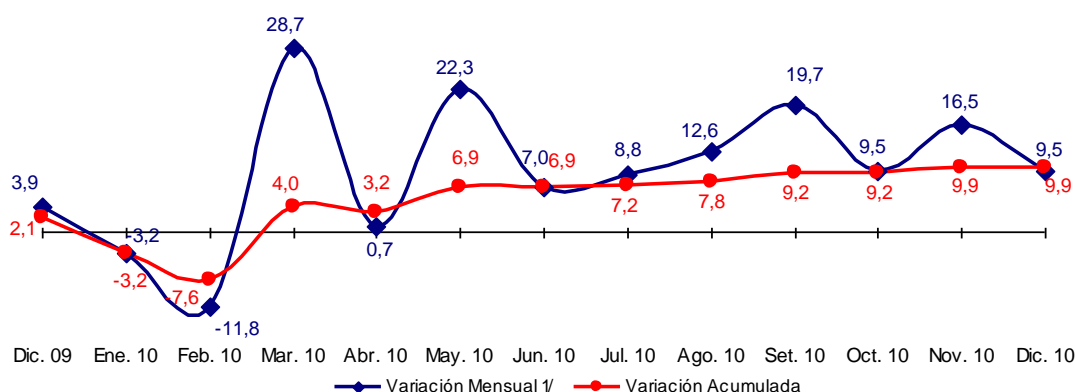

1/ Respecto a similar mes del año anterior.

Elaboración: BCRP, Sucursal Huancayo.

1.1.2 Producción Pesquera

La producción pesquera cayó 91,0 por ciento, explicado por la menor pesca de anchoveta para abastecer a la industria de harina y aceite de pescado; así como de lo orientado a conservas, cuya producción se destina tanto para el mercado interno como al externo.

Con relación al periodo enero – diciembre, la producción se contrajo en 38,7 por ciento, influenciado principalmente por efectos de la menor pesca industrial (se realiza a más de 5

millas mar adentro) debido a tres factores, el retraso de la primera temporada de captura de anchoveta para consumo industrial por desfavorables condiciones oceanográficas que retrasaron el desove, la menor cuota de pesca para este año y la mayor concentración de cardúmenes en la costa norte del país; por lo que, las empresas pesqueras dieron prioridad a las operaciones en sus plantas allá instaladas.

CUADRO N° 7
PRODUCCIÓN DE PRINCIPALES PRODUCTOS PESQUEROS 1/
TM

	DICIEMBRE			ENERO – DICIEMBRE		
	2009	2010	Var. %	2009	2010	Var. %
CONSUMO HUMANO DIRECTO						
Fresco	523	656	25,6	9 108	10 734	17,9
Congelado	182	244	33,9	1 119	1 826	63,2
Conservas	105	34	- 67,6	1 676	3 499	108,8
Curado	244	1 298	431,9	2 895	8 471	192,6
CONSUMO HUMANO INDIRECTO						
Anchoveta	303 969	9 203	- 97,0	1 121 005	535 781	- 52,2
Otras Especies	100	291	191,9	1 523	3 369	121,2
TOTAL 2/			- 91,0			- 38,7

1/ Cifras Preliminares

2/ Variación en términos reales.

Fuente: PRODUCE - Ica.

Elaboración: BCRP, Sucursal Huancayo.

1.1.3 Producción Eléctrica

La generación eléctrica de la región creció 67,9 por ciento, por la mayor producción de las empresas Egesur y Egasa, lo que contrarrestó la disminución de Shougesa, propiedad de Shougang Hierro Perú.

En el año, el comportamiento del sector fue negativo al mostrar una contracción de 56,7

por ciento. Cabe mencionar que, en agosto y setiembre se sumaron al sistema interconectado nacional, las plantas termoelectricas de Egasa y Egesur que tienen una capacidad de 72 y 25,7 Mw, las cuales aprovechan la disponibilidad de gas natural en la provincia de Pisco.

CUADRO N° 8
PRODUCCIÓN DE ELECTRICIDAD 1/
Megavatios Hora (MWH)

EMPRESA GENERADORA	DICIEMBRE			ENERO – DICIEMBRE		
	2009	2010	Var.%	2009	2010	Var.%
Shougesa	2 290	51	- 97,8	132 875	38 532	-71,0
Egesur	0	1 430	-	0	5 267	-
Egasa	0	2 365	-	0	13 798	-
TOTAL	2 290	3 846	67,9	132 875	57 598	- 56,7

1/ Variación en términos reales.

Fuente: OSINERGMIN.

Elaboración: BCRP, Sucursal Huancayo.

GRÁFICO N° 10
PRODUCCIÓN DE ELECTRICIDAD
(Megavatios Hora)

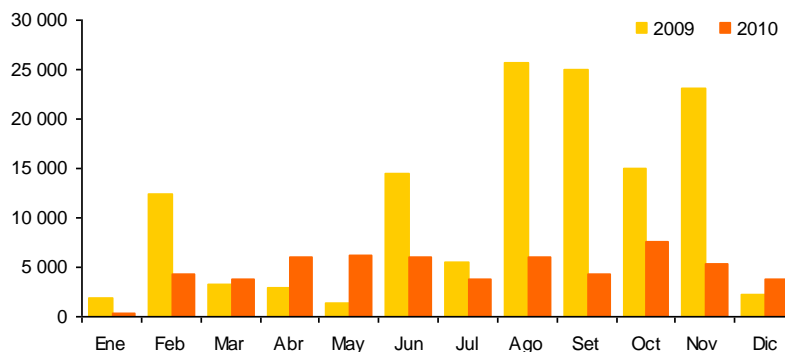

Elaboración: BCRP, Sucursal Huancayo.

1.1.4 Producción Minera

El sector minero mostró un avance del 21,3 por ciento, por la mayor extracción de hierro (34,6 por ciento), cobre (19,1 por ciento), plata (6,5 por ciento) y zinc (1,9 por ciento) que contrarrestó la menor producción de plomo (-7,6 por ciento) y oro (-100,0 por ciento). Cabe resaltar que, la mayor producción de hierro estuvo asociada a la aún sólida demanda de Asia, principalmente de la industria de acero de China.

En el acumulado anual, el sector creció 19,0 por ciento, sostenido sobre todo por la mayor extracción de hierro (36,7 por ciento) y cobre (19,1 por ciento).

**CUADRO N° 9
PRODUCCIÓN MINERA METÁLICA 1/
Contenido Fino**

	DICIEMBRE			ENERO - DICIEMBRE		
	2009	2010	Var.%	2009	2010	Var.%
Cobre (TMF)	1 441	1 716	19,1	16 218	19 312	19,1
Hierro (TMF)	439 713	591 721	34,6	4 418 768	6 042 644	36,7
Oro (GRF)	440	0	-100,0	984	1 697	72,5
Plata (KGF)	6 174	6 574	6,5	56 333	66 051	17,3
Plomo (TMF)	873	807	-7,6	8 425	7 952	-5,6
Zinc (TMF)	6 169	6 284	1,9	81 379	77 311	-5,0
TOTAL 1/			21,3			19,0

1/ Variación en términos reales.

Fuente: MINEM.

Elaboración: BCRP, Sucursal Huancayo.

**GRÁFICO N° 11
VALOR BRUTO DE PRODUCCIÓN MINERA
(Variación real 1/)**

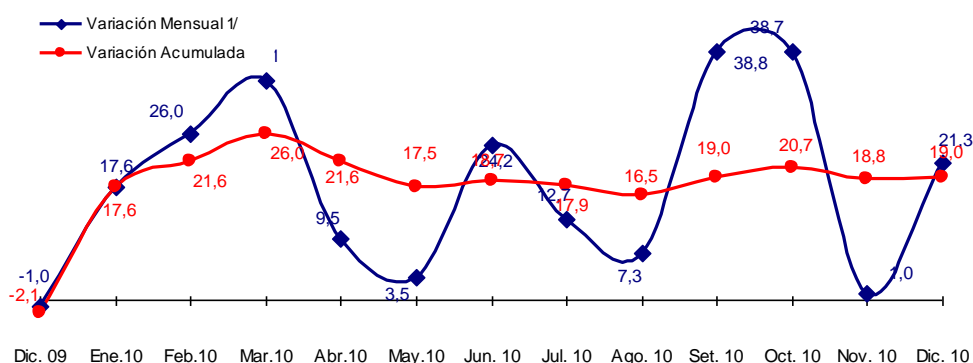

1/ Respecto a similar mes del año anterior.

Elaboración: BCRP, Sucursal Huancayo.

En el acumulado anual, destacaron por su contribución al VBP minero, el hierro y el zinc, con una participación de 56 y 27 por ciento respectivamente, los cuales son explotados en el mismo orden por la empresa Shougang Hierro Perú y la Compañía Minera Milpo. Cabe destacar que la primera, es la única que explota hierro a nivel nacional, ubicando al Perú como el quinto productor en

América Latina. Al respecto, los embarques se orientan a China (aproximadamente el 70 por ciento del volumen producido). Es de mencionar que, la cotización internacional del hierro aumentó 131,1 por ciento, pasando de US\$ 41,1 a US\$ 94,5 por Tm en diciembre último, por la mayor demanda internacional para la producción de acero.

GRÁFICO N° 12
PRODUCCIÓN DE HIERRO Y COTIZACIÓN INTERNACIONAL



GRÁFICO N° 13
PARTICIPACIÓN EN EL VBP MINERO
Enero - Diciembre 2010



Elaboración: BCRP, Sucursal Huancayo.

En cuanto a las inversiones en el sector, la empresa Shougang Hierro Perú (de capitales chinos), planea invertir US\$ 1 000 millones a partir del 2011, en el desarrollo de nuevas minas así como en la construcción de una nueva planta de beneficio y de pellets. Dicho proyecto tiene el objetivo de aumentar la capacidad de producción anual a diez millones de toneladas de las cinco millones de Tm actuales.

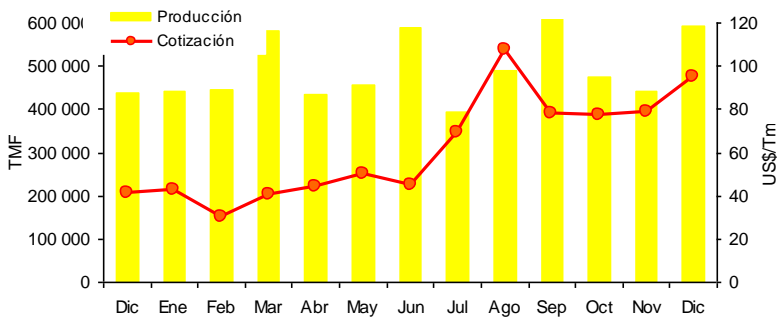
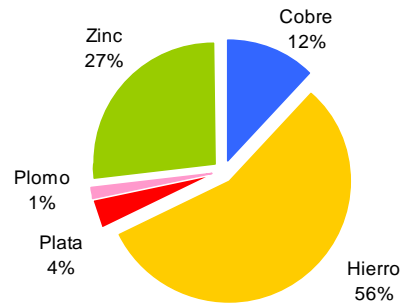
Asimismo, se viene desarrollando el estudio de factibilidad del proyecto de explotación de cobre de la Mina Justa (ubicada en la provincia de Nazca, distrito de Marcona) la que requerirá una inversión de US\$ 744 millones. Este proyecto, denominado Marcobre, entrará en operación el 2012 y será desarrollado por la empresa canadiense Chariot Resources.

1.1.5 Producción Manufacturera

Sub Sector Manufactura Primaria

El procesamiento primario de recursos creció 9,9 por ciento, por la expansión de la producción de estaño refinado (17,9 por ciento), manufactura pesquera (16,0 por ciento) e hidrocarburos líquidos (5,9 por ciento). En este último caso, destaca el abastecimiento de gas licuado de petróleo (GLP) por la empresa Pluspetrol desde su planta de fraccionamiento en Pisco, a los tanques esféricos de las empresas Repsol YPF y Zeta Gas localizados en el Callao. El

transporte entre estos dos puntos se realiza vía marítima con buques cargueros, que acoderan a tres kilómetros de la costa.

Durante el 2010, el sub sector registró una expansión de 6,2 por ciento, sustentado en la mayor producción de estaño refinado e hidrocarburos líquidos, lo que contrarrestó la menor producción de harina y aceite de pescado.

GRÁFICO N° 14
VALOR BRUTO DE PRODUCCIÓN – MANUFACTURA PRIMARIA
(Variación real 1/)

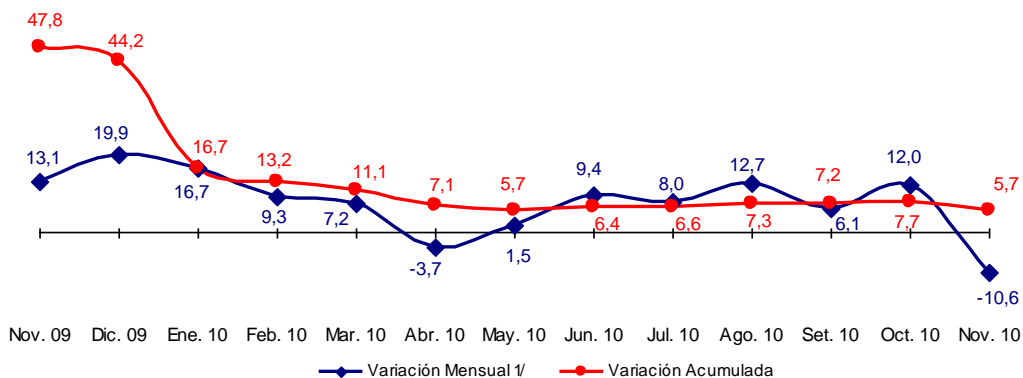

1/ Respecto a similar mes del año anterior.

Elaboración: BCRP, Sucursal Huancayo.

CUADRO N° 10
PRODUCCIÓN MANUFACTURERA PRIMARIA
(Variación porcentual real 1/ 2/)

	DICIEMBRE		ENERO - DICIEMBRE	
	2009	2010	2009	2010
REFINACIÓN DE METALES	-21,0	17,9	-10,8	5,1
Estaño	-21,0	17,9	-10,8	5,1
PRODUCTOS PESQUEROS	83,6	16,0	44,9	-21,6
Harina de pescado	88,4	18,2	45,7	-22,2
Aceite de pescado	58,0	4,1	44,5	-29,2
Conserva de pescado	-	600,0	-16,0	98,6
Pescado congelado	-	-12,1	61,7	95,9
HIDROCARBUROS LÍQUIDOS	13,8	5,9	65,3	10,3
GLP 3/	14,6	5,9	66,4	10,5
Gasolina	-20,5	1,6	22,9	1,9
Diesel y Fuel Oil	-	15,7	-	34,6
TOTAL	19,9	9,9	44,2	6,2

1/ Respecto al mismo mes o periodo del año anterior.

2/ Diciembre 2010 estimado.

3/ Gas licuado de petróleo.

Fuente: MINEM, PRODUCE.

Elaboración: BCRP, Sucursal Huancayo.

GRÁFICO N° 15
PRODUCCIÓN DE GLP – PLUSPETROL
(Miles de Barriles)

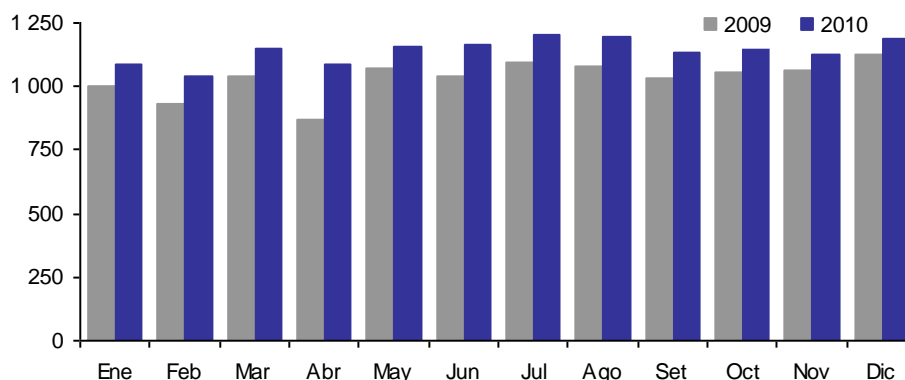

Elaboración: BCRP, Sucursal Huancayo.

1.2 Turismo

Las visitas turísticas a la región se incrementaron en 4,6 por ciento con relación a diciembre del año anterior, ante la mayor afluencia de visitantes nacionales (6,3 por ciento) a las provincias de Ica y Nazca, aunque se registró una contracción (-7,0 por ciento) respecto a las visitas extranjeras.

Durante el 2010, los resultados de arribos fueron superiores en 6,5 por ciento, debido al mayor número de visitantes nacionales, pese a

que se contrajo las de extranjeros. Con relación a este último, las visitas representaron el 16 por ciento del total, destacando como destinos las provincias de Nazca, Ica y Pisco con un 52, 29 y 18 por ciento respectivamente. Es de mencionar que, los atractivos turísticos más visitados son las Líneas de Nazca, la Laguna de Huacachina y los Viñedos en Ica, así como El Candelabro y las Islas Ballestas en Pisco.

**CUADRO N° 11
ARRIBOS A ESTABLECIMIENTOS DE HOSPEDAJE**

	DICIEMBRE			ENERO – DICIEMBRE		
	2009	2010	Var. %	2009	2010	Var.%
Nacionales	65 076	69 175	6,3	739 122	804 845	8,9
Extranjeros	9 520	8 855	-7,0	158 641	150 855	-4,9
TOTAL	74 596	78 030	4,6	897 763	955 700	6,5

Fuente: MINCETUR
Elaboración: BCRP, Sucursal Huancayo.

**GRÁFICO N° 16
PARTICIPACIÓN DE ARIBOS TURISTICOS
Enero - Diciembre 2010**

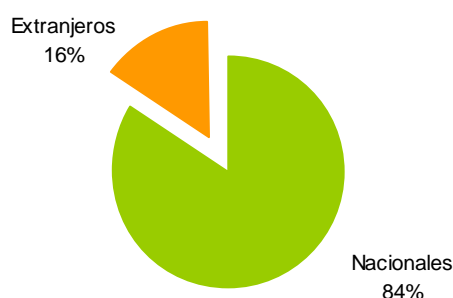

**GRÁFICO N° 17
VISITANTES EXTRANJEROS POR PROVINCIAS
Enero - Diciembre 2010**

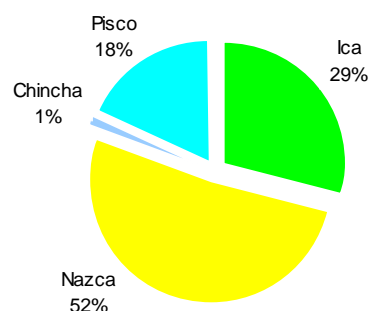

Fuente: MINCETUR
Elaboración: BCRP, Sucursal Huancayo.

II. SECTOR EXTERNO

2.1 Exportaciones

Las exportaciones de la región totalizaron US\$ 324,9 millones, superior en 37,7 por ciento con relación a diciembre del año pasado, debido a las mayores ventas de productos tradicionales (53,7 por ciento), como mineros (hierro, estaño y cobre) con destino principalmente a China y Brasil, y derivados del petróleo (gas licuado y gasolina) a EUA, Canadá, China y Ecuador exportado por Pluspetrol Perú Corporation desde su planta de fraccionamiento en Pisco, que recibe los líquidos de gas natural de la planta Las Malvinas en Camisea (Cusco).

Respecto a los no tradicionales, las mayores exportaciones (3,1 por ciento) se sustentaron en los productos agropecuarios (8,0 por ciento) como espárragos frescos, congelados y en conserva, enviados a los EUA, Inglaterra, Países Bajos y Japón; alcachofas en conserva con destino a EUA, Francia y España; y cebollas frescas a EUA y España;

también se registró una expansión de productos pesqueros (22,1 por ciento) donde resaltó la exportación de conchas de abanico a EUA, Italia y Taiwán; anchoas en salazón y en conserva a España e Italia, y algas frescas con destino a China.

En el acumulado anual, las ventas fueron superiores en US\$ 1 138,6 millones, alcanzando US\$ 3 208,0 millones por el incremento tanto en productos tradicionales (65,8 por ciento) y no tradicionales (21,6 por ciento). Entre los tradicionales destacó las mayores exportaciones de derivados de petróleo (gasolina y gas licuado y propano) y mineros como hierro y cobre. De los no tradicionales destacaron productos agrícolas como espárragos en todas sus presentaciones, uva fresca, alcachofa en conserva, cebolla amarilla y cítricos (mandarinas, naranjas y tangelos).

Asimismo, contribuyeron los embarques de productos pesqueros como conchas de abanico, anchoas saladas y en conserva, textiles como prendas de vestir e hilados de algodón, ante la recuperación de los mercados destino, principalmente EUA, y exportación de envases, papeles y cartones.

Cabe indicar que, a nivel de exportaciones tradicionales sólo una quinta parte de la expansión obedeció a un mayor volumen

exportado y la diferencia a mayores cotizaciones de los productos.

Es de destacar que, entre los productos de agroexportación, se está observando un comportamiento favorable por la firma de los Tratados de Libre Comercio con EUA y China, a lo que se agrega el interés de los exportadores por diversificar mercados.

CUADRO N° 12
EXPORTACIONES POR GRUPO DE PRODUCTOS 1/
(Valor FOB en miles de US\$)

	DICIEMBRE			ENERO – DICIEMBRE		
	2009	2010	Var. %	2009	2010	Var. %
PRODUCTOS TRADICIONALES	161 384	248 005	53,7	1 566 340	2 596 346	65,8
Agrícolas	0	0	-	0	0	-
Mineros	50 069	139 122	177,9	666 170	1 240 567	86,2
Pesqueros	20 588	2 358	-88,5	218 013	230 706	5,8
Petróleo y Derivados	90 726	106 526	17,4	682 157	1 125 073	64,9
PRODUCTOS NO TRADICIONALES	74 628	76 940	3,1	503 075	611 678	21,6
Agropecuarios	62 268	67 259	8,0	361 307	449 247	24,3
Pesqueros	2 304	2 814	22,1	29 925	33 341	11,4
Textiles	7 381	3 445	-53,3	73 488	75 640	2,9
Otros No Tradicionales	2 674	3 422	28,0	38 355	53 449	39,4
TOTAL	236 011	324 946	37,7	2 069 415	3 208 024	55,0

1/ Información preliminar

Fuente: SUNAT.

Elaboración: BCRP, Sucursal Huancayo.

CUADRO N° 13
PRINCIPALES PAISES DE DESTINO Y PRINCIPAL PRODUCTO EXPORTADO
Enero - Diciembre 2010

PAÍS	MILES DE US\$	PRODUCTO
China	1 035 980	Hierro, cobre, harina de pescado, gasolina, zinc.
Estados Unidos	775 963	Gasolina, estaño, espárrago fresco, prendas de vestir, uva fresca.
Canadá	357 720	Gasolina, mandarinas, uva fresca, espárrago fresco, zinc.
Ecuador	239 076	Gas propano y licuado, pasta de tomate, prendas de vestir.
Filipinas	94 636	Cobre, harina de pescado, uva fresca.
Países Bajos	93 810	Estaño, semillas, espárragos frescos, uva fresca, palta fresca.
Japón	89 962	Hierro, gasolina, harina de pescado, espárragos congelados y frescos, prendas de vestir.
Brasil	67 766	Gasolina, zinc, estaño, espárrago fresco, hilados de algodón.
España	64 284	Espárragos frescos y en conserva, anchoas en conserva y salazón, estaño, palta fresca y uva fresca.
Otros países	388 826	Cobre, harina de pescado, uva fresca, estaño, aceite de pescado.
TOTAL	3 208 024	

Fuente: SUNAT.

Elaboración: BCRP, Sucursal Huancayo.

En el 2010, destacaron las exportaciones de derivados de petróleo (36 por ciento), hierro (17 por ciento), cobre (14 por ciento), harina de pescado (6 por ciento), espárragos (5 por ciento), estaño refinado (5 por ciento), uvas frescas (4 por ciento) y prendas de vestir (2 por ciento).

En cuanto al primer producto de agroexportación (espárragos), destacaron los embarques en fresco (equivalente al 80 por ciento de lo exportado), cuyos principales destinos fueron EUA con un 64 por ciento de los embarques, seguido de

Inglaterra con 10 por ciento y, España y Países Bajos con 8 por ciento cada uno.

Respecto a uvas frescas, vienen cobrando mayor importancia en la agricultura regional, por las nuevas inversiones por grandes empresas exportadoras ante las expectativas de mayores ventas a EUA y China, a los que se suma otros países asiáticos y europeos como Hong Kong, Indonesia, Taiwán, Vietnam, Inglaterra, Países Bajos y Rusia, además del interés por países de Sudamérica como Colombia, Venezuela, Brasil y Chile.

GRÁFICO N° 18
EXPORTACIONES POR PRODUCTO
Enero - Diciembre 2010



GRÁFICO N° 19
EXPORTACIONES POR PAÍS DESTINO
Enero - Diciembre 2010



Fuente: SUNAT.
Elaboración: BCRP, Sucursal Huancayo.

GRÁFICO N° 20
ESTRUCTURA DE EXPORTACIONES POR GRUPO DE PRODUCTOS
Enero - Diciembre 2010

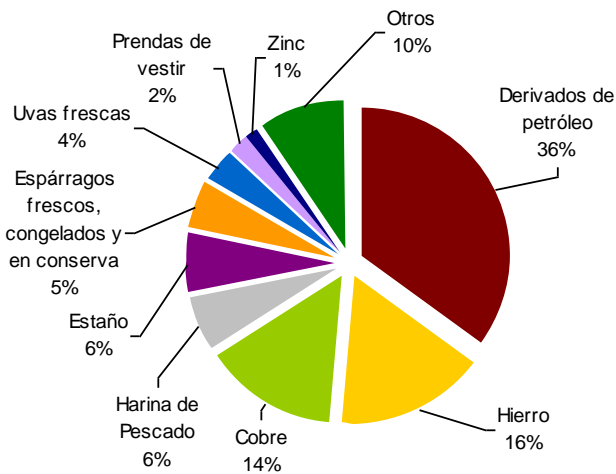
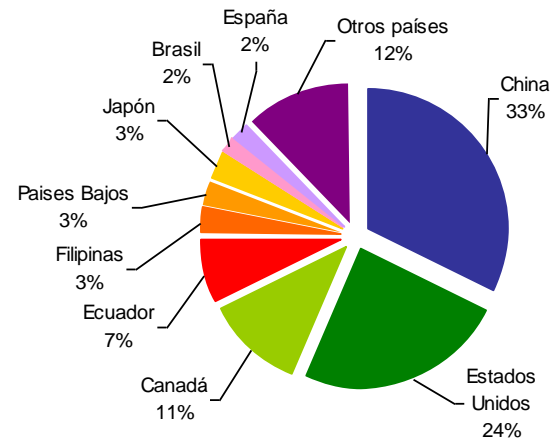
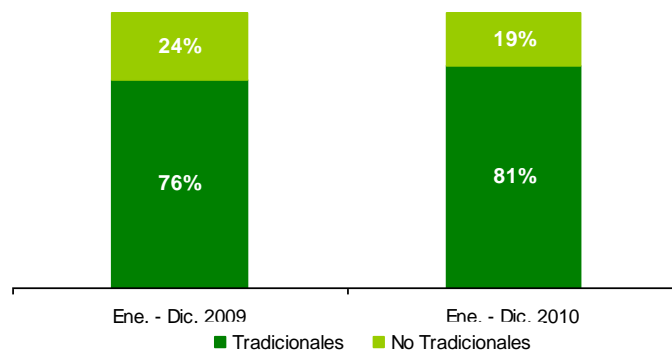

Elaboración: BCRP, Sucursal Huancayo.

Respecto a la composición exportable regional, sobresalió la participación de los productos tradicionales con un 81 por ciento, nivel mayor al registrado en el periodo enero - diciembre del año pasado donde se tuvo un ratio de 76 por ciento.

En cuanto a destinos, destacaron China y EUA, a donde se embarcaron el 33 y 24 por ciento respectivamente del total, compuesto principalmente por minerales como hierro, cobre, zinc y estaño; prendas de vestir, gasolinas y productos agrícolas como espárragos y uvas frescas.

2.2 Importaciones

Las importaciones registradas en la Aduana de Pisco alcanzaron un valor FOB de US\$ 34,0 millones, superior en 88,9 por ciento, ante las mayores compras de materias primas y productos intermedios para la agricultura y la industria, así como de materiales de construcción.

En el acumulado anual, creció 1,8 por ciento, explicado por mayores compras de materias primas y productos intermedios para la agricultura e industria, así como de equipos de transporte; contrarrestó parcialmente por las menores compras de bienes de consumo y de capital.

CUADRO N° 14
IMPORTACIONES POR GRUPO DE PRODUCTOS 1/
(Valor FOB en miles de US\$)

	DICIEMBRE			ENERO – DICIEMBRE		
	2009	2010	Var. %	2009	2010	Var. %
BIENES DE CONSUMO	20	0	- 100,0	3 250	2 247	- 30,9
No duradero	20	0	- 100,0	3 192	2 230	- 30,1
Duradero	0	0	-	58	16	- 72,2
MP y PI 2/	11 241	14 751	31,2	90 808	161 878	78,3
Combustibles y lubricantes.	246	2 328	845,5	1 929	3 433	78,0
MP y PI para la agricultura	2 160	3 218	49,0	18 108	24 961	37,8
MP y PI para la industria	8 834	9 205	4,2	70 771	133 483	88,6
BC y MC 3/	6 762	19 292	185,3	191 128	126 246	- 33,9
Materiales de construcción	6 762	19 292	185,3	129 209	107 339	- 16,9
BC para la agricultura	0	0	-	0	0	-
BC para la industria	0	0	-	60 702	13 979	- 77,0
Equipos de transporte	0	0	-	1 216	4 928	305,3
TOTAL	18 022	34 043	88,9	285 186	290 370	1,8

1/ Información preliminar

2/ MP y PI = Materia Prima y Productos Intermedios

3/ BC y MC = Bienes de Capital y Materiales de Construcción

Fuente: SUNAT.

Elaboración: BCRP, Sucursal Huancayo.

III. FINANZAS PÚBLICAS

3.1. Gobierno Central

La SUNAT recaudó S/. 48,0 millones, inferior en 1,6 por ciento respecto a diciembre del año pasado, al contraerse las captaciones por Impuesto a la Renta (-29,5 por ciento) e impuesto a las importaciones (-100,0 por ciento), aunque fue parcialmente contrarrestado por la mayor

captación de IGV (14,4 por ciento). En el año, se acumuló S/. 492,0 millones, inferior en 21,2 por ciento respecto de similar periodo del 2009, al observar caídas en tributos por IGV (-19,4 por ciento) e Impuesto a la Renta (-26,2 por ciento).

CUADRO N° 15
INGRESOS CORRIENTES DEL GOBIERNO CENTRAL
(Miles de nuevos soles)

CONCEPTO	DICIEMBRE			ENERO - DICIEMBRE		
	2009	2010	Var. % 1/	2009	2010	Var. % 1/
I. INGRESOS TRIBUTARIOS	47 093	47 954	- 0,2	610 298	489 798	- 21,0
1. Impuesto a la Renta	14 828	10 668	- 29,5	182 306	136 736	- 26,2
Personas Naturales	4 325	3 594	- 18,6	56 395	40 843	- 28,7
Personas Jurídicas	10 223	6 742	- 35,4	112 705	84 292	- 26,4
Regularización	280	332	16,3	13 206	11 601	- 13,6
2. Impuesto a la Importación	438	0	- 100,0	17 569	2 347	- 86,9
3. Impuesto General a las Ventas (IGV)	28 219	32 951	14,4	373 471	305 908	- 19,4
Operaciones Internas	17 262	14 807	- 16,0	198 090	149 801	- 25,6
Operaciones Externas	10 956	18 145	62,2	175 381	156 107	- 12,4
4. Impuesto Selectivo al Consumo (ISC)	469	759	58,6	4 881	5 672	14,3
5. Otros Ingresos Tributarios	3 139	3 576	11,6	32 071	39 135	20,1
6. Devoluciones	0	0	-	0	0	-
II. INGRESOS NO TRIBUTARIOS	652	0	- 100,0	3 950	2 232	- 44,4
TOTAL	47 745	47 954	- 1,6	614 249	492 030	- 21,2

1/ Variación en términos reales

Fuente: SUNAT.

Elaboración: BCRP, Sucursal Huancayo.

GRÁFICO N° 21
RECAUDACIÓN TRIBUTARIA
(Miles de nuevos soles)

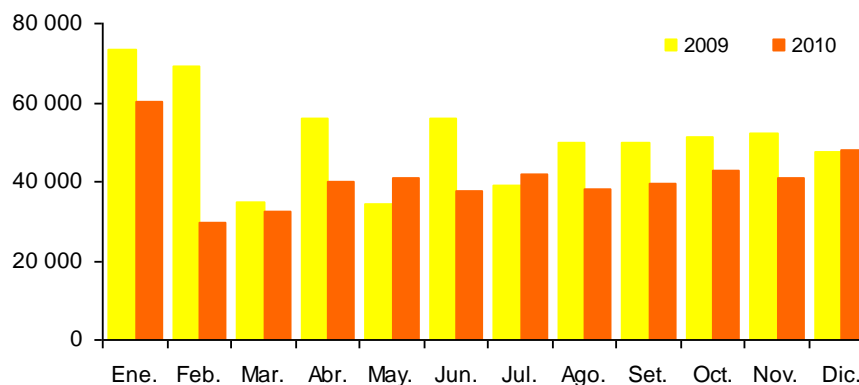

Elaboración: BCRP, Sucursal Huancayo.

3.2. Gobierno Regional

El gasto ejecutado por el Gobierno Regional sumó S/. 59,2 millones, significando una expansión de 23,4 por ciento respecto a diciembre del año pasado, ante los mayores Gastos Corrientes (8,3 por ciento) y de Capital (124,7 por ciento).

En el 2010, los gastos crecieron 3,4 por ciento, alcanzando S/. 496,3 millones, determinado por el incremento de los Gastos de Capital (38,9 por ciento), cuya participación en la ejecución del presupuesto fue de 21,5 por ciento.

CUADRO N° 16
GASTOS COMPROMETIDOS DEL GOBIERNO REGIONAL POR GENÉRICA DE GASTO
(Miles de nuevos soles)

	DICIEMBRE			ENERO – DICIEMBRE		
	2009	2010	Var. % 1/	2009	2010	Var. % 1/
GASTOS CORRIENTES	40 855	45 177	8,3	397 101	389 870	-3,3
Personal y Obligac. Sociales	24 469	26 445	5,9	249 833	245 588	-3,2
Pensiones y Prestac. Sociales	9 964	9 641	-5,2	89 363	89 607	-1,2
Bienes y Servicios	5 827	7 800	31,1	39 557	44 029	9,6
Donaciones y Transferencias	0	0	-	759	0	-99,9
Otros Gastos Corrientes	595	1 291	112,4	17 588	10 646	-40,4
GASTOS DE CAPITAL	6 094	13 975	124,7	75 515	106 475	38,9
Adq. de Act. no Financieros	6 094	13 975	124,7	75 515	106 475	38,9
Adq. de Act. Financieros	0	0	-	0	0	-
Otros Gastos de capital	0	0	-	0	0	-
TOTAL	46 948	59 152	23,4	472 615	496 345	3,4

1/ Variación en términos reales.

Fuente: Gobierno Regional de Ica.

Elaboración: BCRP, Sucursal Huancayo.

En el último mes del año, el 76,4 por ciento de los gastos ejecutados se destinó a Gastos Corrientes y el 23,6 por ciento a los de Capital. Según unidades ejecutoras, el 58,8 por ciento de los Gastos Corrientes fue realizado por el Ministerio de Educación, el 30,9 por ciento por el Ministerio de Salud, el 6,5 por ciento por la Sede del Gobierno

Regional y el 3,8 por ciento restante por las demás unidades. En los Gastos de Capital, el 70,9 por ciento fue ejecutado por la Sede del Gobierno Regional, el 24,7 por ciento en el Proyecto Especial Tambo – Ccaracocho y el resto por otras unidades ejecutoras.

CUADRO N° 17
GASTOS COMPROMETIDOS DEL GOBIERNO REGIONAL POR UNIDAD EJECUTORA
(Miles de nuevos soles)

EJECUTORA	DICIEMBRE			ENERO – DICIEMBRE		
	2009	2010	Var. % 1/	2009	2010	Var. % 1/
GASTOS CORRIENTES	40 855	45 177	8,3	397 101	389 870	-3,3
Sede Central	1 942	2 927	47,6	23 790	20 011	-17,2
Proyecto Tambo - Ccaracocho	95	54	-44,7	844	466	-45,6
M. Agricultura	989	1 174	16,4	8 242	8 439	0,8
M. Transportes	1 624	492	-70,3	5 691	5 295	-8,4
M. Educación	24 380	26 581	6,8	247 555	242 078	-3,7
M. Salud	11 824	13 950	15,6	110 979	113 582	0,8
GASTOS DE CAPITAL	6 094	14 288	129,7	75 515	106 788	39,3
Sede Central	3 834	10 132	158,9	58 442	82 196	38,5
Proyecto Tambo - Ccaracocho	1 338	3 535	158,9	10 485	21 447	101,5
M. Agricultura	631	13	-97,9	3 397	80	-97,7
M. Transportes	0	0	-	419	53	-87,6
M. Educación	53	156	187,3	370	537	43,2
M. Salud	238	451	85,5	2 402	2 475	1,5
TOTAL	46 948	59 465	24,1	472 615	496 658	3,5

1/ Variación en términos reales.

Fuente: Gobierno Regional de Ica.

Elaboración: BCRP, Sucursal Huancayo.

En diciembre, el financiamiento del gasto, provino principalmente de las transferencias del Gobierno Central (Recursos Ordinarios) y

de los Recursos Determinados, los cuales representaron el 78,9 y el 14,8 por ciento del gasto total respectivamente.

CUADRO N° 18
GASTOS COMPROMETIDOS DEL GOBIERNO REGIONAL
POR FUENTE DE FINANCIAMIENTO
(Miles de nuevos soles)

FUENTES	DICIEMBRE			ENERO – DICIEMBRE		
	2009	2010	Var. % 1/	2009	2010	Var. % 1/
Recursos Ordinarios	41 196	46 914	11,6	403 375	420 717	2,7
Recursos Directamente Recaudados	1 697	2 873	65,9	13 351	13 634	0,6
Recursos Determinados	3 413	8 816	153,0	42 910	55 215	26,7
Donaciones y Transferencias	642	862	31,4	12 978	7 092	- 46,2
TOTAL	46 948	59 465	24,1	472 615	496 658	3,5

1/ Variación en términos reales.
Fuente: Gobierno Regional de Ica
Elaboración: BCRP, Sucursal Huancayo.

Las inversiones ejecutadas en diciembre por el Gobierno Regional alcanzaron S/. 14,0 millones, monto superior en 124,7 por ciento con relación a similar mes del año pasado, por los mayores gastos en los programas de Agricultura, Transportes y, Educación y Cultura.

En el acumulado, las inversiones totalizaron S/. 106,5 millones, aumentando en 38,9 por ciento en términos reales respecto al mismo periodo del año anterior, orientándose principalmente a Transportes (con una participación del 32 por ciento de lo ejecutado), Educación y Cultura (21 por ciento), Agricultura (18 por ciento) y Salud y Saneamiento (15 por ciento). En Transportes, con la rehabilitación y mejoramiento de la carretera Ica - Los Molinos – Tambillos, construcción de un puente carrozable y obras

adicionales en el río Ingenio en Nazca, así como la construcción y mejoramiento de pistas y veredas dentro del casco urbano de la ciudad de Ica; en Salud y Saneamiento, con el mejoramiento y ampliación de la atención básica de salud y en sistemas de agua potable y alcantarillado en diferentes asentamientos humanos y centros poblados de las provincias de Ica, Chincha y Nazca; en Educación y Cultura, con el mejoramiento y reconstrucción de instituciones educativas en Pisco e Ica afectadas por el terremoto del 2007; mientras que en Agricultura con la rehabilitación del canal de derivación Choclococha afectado por el terremoto, así como en el mantenimiento de los sistemas de riego de Tacaraca, El Rosario y Acequia Nueva.

GRÁFICO N° 22
DISTRIBUCIÓN DE LA INVERSIÓN DEL GOBIERNO REGIONAL
Enero - Diciembre 2010

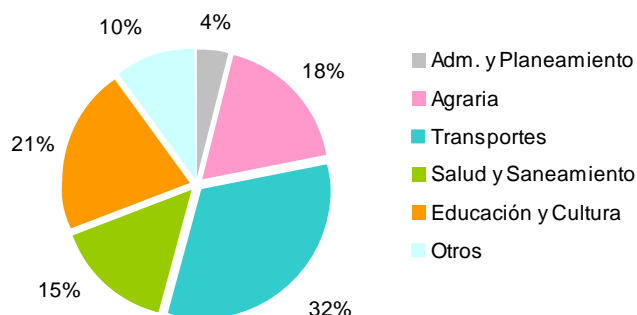

Elaboración: BCRP, Sucursal Huancayo.

**CUADRO N° 19
INVERSIONES DEL GOBIERNO REGIONAL POR SECTORES
(Miles de nuevos soles)**

SECTORES	DICIEMBRE			ENERO – DICIEMBRE		
	2009	2010	Var. % 1/	2009	2010	Var. % 1/
Administración y Planeamiento	1 771	819	- 54,7	5 977	4 320	- 28,8
Agraria	834	2 997	252,0	12 114	18 938	54,0
Protección y Previsión Social	0	1	-	17	1	- 96,6
Defensa y Seguridad Nacional	1 443	1 674	13,7	8 367	10 092	18,8
Educación y Cultura	192	2 671	1 265,7	11 495	22 337	91,4
Energía y Recursos Minerales	91	15	- 83,3	145	34	- 76,6
Industria, Comercio y Servicios	0	0	-	38	39	0,8
Pesca	0	11	-	40	29	- 29,6
Salud y Saneamiento	1 150	672	- 42,7	14 361	15 840	8,6
Trabajo	180	27	- 85,3	308	109	- 65,0
Transportes	433	5 061	1 045,5	22 476	34 302	50,3
Vivienda y Desarrollo Urbano	0	26	-	176	433	141,5
TOTAL	6 094	13 975	124,7	75 515	106 475	38,9

1/ Variación en términos reales.
Fuente: Gobierno Regional de Ica.
Elaboración: BCRP, Sucursal Huancayo.

IV. MONEDA Y CRÉDITO

El sistema financiero regional continuó dinámico al incrementarse en 25,3 y 11,3 por ciento los depósitos y créditos respectivamente con relación a diciembre del año pasado.

En lo que respecta a la morosidad, se registró un incremento de 0,4 puntos porcentuales, situándose el ratio en 3,6 por ciento.

4.1. Depósitos del Sistema Financiero

Los depósitos en el sistema financiero totalizaron S/. 1 436,4 millones, saldo superior en 25,3 por ciento respecto a diciembre de 2009. Dicha expansión se sustentó en los mayores depósitos en moneda nacional (32,5 por ciento), aunque también crecieron los de moneda extranjera (11,5 por ciento). En este último caso, luego de varios

meses de una consecutiva contracción, a diferencia del 2007 y 2008 en que se registró un comportamiento creciente motivado por la tendencia depreciatoria del dólar. Los depósitos en soles representaron el 69,6 por ciento del total, frente al 30,4 por ciento de los dólares.

**CUADRO N° 20
EVOLUCIÓN SEGÚN TIPO DE DEPÓSITOS
(Miles de nuevos soles) 1/**

	DICIEMBRE		
	2009	2010	Var. % 1/
Vista	165 468	230 382	36,4
Ahorro	441 589	570 402	26,5
Plazo	516 139	635 628	20,6
TOTAL	1 123 195	1 436 412	25,3

1/ Variación en valores reales.
Fuente: SBS.
Elaboración: BCRP, Sucursal Huancayo.

Por modalidades de captación, los depósitos a la vista crecieron en 36,4 por ciento, sustentado en los pagos de los gobiernos locales y regional a empresas contratistas y constructoras por la ejecución de obras de infraestructura pública; a ello se sumó las transacciones comerciales efectuadas por empresas locales con proveedores de Lima. En cuanto a los depósitos de ahorro y a plazo, la expansión fue de 26,5 y 20,6 por ciento, respectivamente, y se debe a que aún se mantienen en el sistema los fondos que recibieron los trabajadores de algunas empresas por concepto de distribución de utilidades. También contribuyó a ello, las mejoras registradas en algunos sectores de la economía regional, especialmente la relacionada a hidrocarburos (gas de Camisea), la construcción pública y privada,

así como la recuperación de la agroindustria y algunos subsectores manufactureros, lo que ha impulsado el empleo favoreciendo la captación de depósitos por pago de planillas, ahorros y CTS. Por tipo de instituciones, en términos relativos, se observó un mejor dinamismo de las microfinancieras, cuyos depósitos aumentaron en 29,6 por ciento frente al crecimiento de 22,9 por ciento de las empresas bancarias, la cual viene explicada por la tasa de interés diferencial favorable para las primeras. En cuanto a liderazgo en el mercado de captaciones, el Banco de Crédito registró la mayor proporción de depósitos, con una participación de 32,4 por ciento, seguido de la Caja Rural Señor de Luren que participó con el 17,0 por ciento.

CUADRO N° 21
DEPÓSITOS DEL SISTEMA FINANCIERO
(Miles de nuevos soles)

	DICIEMBRE		
	2009	2010	Var. % 1/
Empresas Bancarias	721 349	904 780	22,9
Instituciones de Microfinanzas	401 846	531 632	29,6
Empresas Financieras	2 263	2 469	6,9
Cajas municipales	212 270	283 550	30,9
Cajas rurales	187 313	245 613	28,5
Edpymes	0	0	-
TOTAL	1 123 195	1 436 412	25,3
En M/N	739 163	999 436	32,5
En M/E	384 032	436 976	11,5

1/ Variación en valores reales

Fuente: SBS.

Elaboración: BCRP, Sucursal Huancayo.

GRÁFICO N° 23
DEPÓSITOS DEL SISTEMA FINANCIERO
(Miles de nuevos soles)

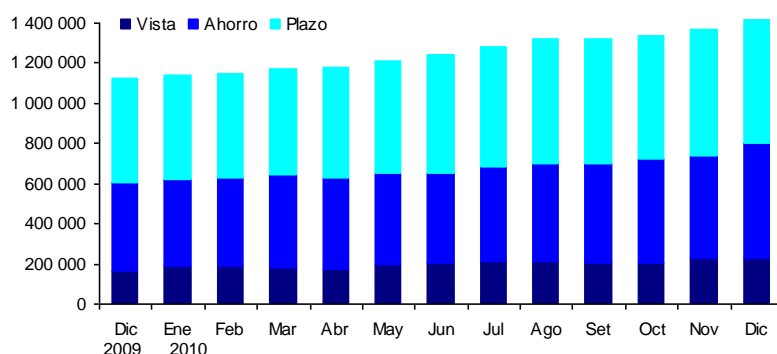

Elaboración: BCRP, Sucursal Huancayo.

CUADRO N° 22
PARTICIPACIÓN EN LOS DEPÓSITOS
(En porcentaje)

ENTIDAD	DICIEMBRE		
	Miles de S/.	Mes	Acumulado
Banco de Crédito	464 945	32,4	32,4
Caja Rural Señor de Luren	243 956	17,0	49,4
Caja Municipal de Ica	242 155	16,9	66,2
Banco Continental	140 942	9,8	76,0
Scotiabank	117 654	8,2	84,2
Interbank	117 200	8,2	92,4
Interamericano de Finanzas	38 223	2,7	95,0
Caja Municipal de Pisco	27 643	1,9	97,0
Mi Banco	16 100	1,1	98,1
Caja Municipal de Arequipa	12 333	0,9	98,9
Banco Azteca del Perú	4 110	0,3	99,2
Banco de Comercio	3 984	0,3	99,5
Financiera Crediscotia	2 469	0,2	99,7
Caja Rural Nuestra Gente	1 657	0,1	99,8
Caja Municipal de Sullana	1 046	0,1	99,9
Banco Falabella	1 009	0,1	99,9
Banco Financiero	612	0,0	100,0
Caja Municipal de Piura	373	0,0	100,0
TOTAL	1 436 412	100,0	100,0

Fuente: SBS.

Elaboración: BCRP, Sucursal Huancayo.

4.2. Crédito del Sistema Financiero

El crédito al sector privado continuó expandiéndose, aunque no en la misma magnitud del año pasado, registrándose un saldo de S/. 1 907,2 millones, superior en 11,3 por ciento respecto a diciembre de 2009, sustentado en el dinamismo de las actividades de comercio, servicios y construcción. En cuanto a tipo de crédito, el 24,8 por ciento se canalizó bajo la modalidad de consumo, el 35,7 en la categoría comercial, 28,6 por ciento a las pequeñas y microempresas, y el 10,9 por ciento a préstamos hipotecarios. En este último caso, resalta su mayor participación, explicada por la buena acogida de los proyectos de vivienda desarrollados por inmobiliarias de la región así como de Lima, principalmente en Ica y Chincha, con financiamiento de Techo Propio y Mi Vivienda.

Por tipo de moneda, el crecimiento de los créditos en soles (20,6 por ciento) frente a la

contracción de los de moneda extranjera (-3,9 por ciento), hizo descender la dolarización en 5,2 puntos porcentuales, situándose en 32,6 por ciento.

Según tipo de instituciones, las colocaciones de las microfinancieras mostraron un mejor desenvolvimiento con relación a diciembre del año pasado, aumentando en 2,9 puntos porcentuales su participación en el mercado, para situarse en 32,2 por ciento. Por entidades, el Banco de Crédito y el Banco Continental lideraron las colocaciones con un 28,7 y 13,6 por ciento, respectivamente. Es de precisar que, en los últimos doce meses, se ha observado el ingreso del Banco Financiero, la Caja Municipal de Piura, la Caja Rural Nuestra Gente y la Financiera Uno; así como la conversión de Edpyme Efectiva en empresa financiera.

CUADRO N° 23
CRÉDITOS DEL SISTEMA FINANCIERO
(Miles de nuevos soles)

	DICIEMBRE		
	2009	2010	Var. % 1/
Empresas Bancarias	1 186 364	1 293 558	6,8
Instituciones de Microfinanzas	491 656	613 662	22,3
Empresas Financieras	55 559	110 048	94,0
Cajas municipales	214 292	271 931	24,3
Cajas rurales	211 076	231 683	7,5
Edpymes	10 728	0	-100,0
TOTAL	1 678 020	1 907 220	11,3
En M/N	1 044 374	1 285 757	20,6
En M/E	633 646	621 462	-3,9

1/ Variación en valores reales

Fuente: SBS.

Elaboración: BCRP, Sucursal Huancayo.

CUADRO N° 24
PARTICIPACIÓN EN LOS CRÉDITOS
(En porcentaje)

ENTIDAD	DICIEMBRE		
	Miles de S/.	Mes	Acumulado
Banco de Crédito	546 661	28,7	28,7
Banco Continental	259 222	13,6	42,3
Caja Rural Señor de Luren	225 704	11,8	54,1
Caja Municipal de Ica	207 918	10,9	65,0
Interbank	206 627	10,8	75,8
Scotiabank	139 559	7,3	83,1
Mi Banco	89 131	4,7	87,8
Financiera Crediscotia	87 554	4,6	92,4
Caja Municipal de Arequipa	37 126	1,9	94,4
Caja Municipal de Pischo	19 527	1,0	95,4
Falabella	19 439	1,0	96,4
Banco Azteca del Perú	18 784	1,0	97,4
Financiera Efectiva	11 754	0,6	98,0
Interamericano de Finanzas	10 739	0,6	98,6
Financiera TFC	6 177	0,3	98,9
Caja Rural Nuestra Gente	5 979	0,3	99,2
Caja Municipal de Sullana	5 753	0,3	99,5
Financiera Uno	4 563	0,2	99,7
Banco de Comercio	1 724	0,1	99,8
Banco Financiero	1 672	0,1	99,9
Caja Municipal de Piura	1 606	0,1	100,0
TOTAL	1 907 220	100,0	100,0

Fuente: SBS.

Elaboración: BCRP, Sucursal Huancayo.

**CUADRO N° 25
COLOCACIONES POR TIPO DE CRÉDITO 1/**

TIPO DE CREDITO	Var.%		Part.%
	Dic.10/	Dic. 09	Diciembre 10
Comercial	0,1		35,7
Consumo	7,4		24,8
Hipotecario	10,0		10,9
MES	55,3		28,6
TOTAL			100,0

1/ Variación en valores reales

Fuente: SBS.

Elaboración: BCRP, Sucursal Huancayo.

**GRÁFICO N° 24
COLOCACIONES DEL SISTEMA FINANCIERO POR TIPO DE MONEDA
(En miles de nuevos soles)**

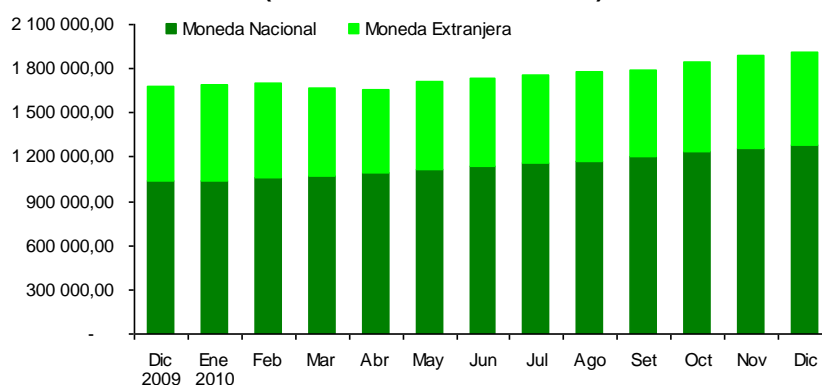

Elaboración: BCRP, Sucursal Huancayo.

4.3. Morosidad del Sistema Financiero

La morosidad fue 3,6 por ciento, superior en 0,4 puntos porcentuales respecto a diciembre del año pasado. Este resultado, está asociado principalmente a la lenta recuperación de las pequeñas y microempresas.

Según entidades, las empresas bancarias mostraron el más bajo índice de morosidad con un ratio de 2,7 por ciento, frente a las cajas rurales cuyo ratio fue 9,3 por ciento.

**CUADRO N° 26
MOROSIDAD DEL SISTEMA FINANCIERO
(En porcentaje de las colocaciones brutas)**

	DICIEMBRE		
	2009	2010	Var.
Empresas Bancarias	2,4	2,7	0,3
Empresas Financieras	0,4	2,8	2,4
Cajas Municipales	6,1	5,1	-1,0
Cajas Rurales	5,4	9,3	3,9
Edpymes	3,2	-	-
Total	3,2	3,6	0,4

Fuente: SBS y Entidades del Sistema Financiero.

Elaboración: BCRP, Sucursal Huancayo.

4.4. Crédito a la Pequeña y Microempresa

El crédito a la pequeña y microempresa acumuló en diciembre un saldo de S/. 637,5 millones, mayor en 55,3 por ciento en términos reales, respecto al mismo mes del año pasado.

El crédito proviene principalmente de las microfinancieras (con un 56,4 por ciento de participación), destacando las Cajas Municipales que proporcionaron el 26,9 por ciento del crédito total, seguido de las Cajas Rurales con un 19,4 por ciento.

CUADRO N° 27
CRÉDITO A LA PEQUEÑA Y MICROEMPRESA
(Miles de nuevos soles)

INSTITUCIONES	DICIEMBRE		
	2009	2010	Var. % 1/
Empresas Bancarias	141 473	277 790	92,4
Instituciones de Microfinanzas	260 691	359 753	35,2
Empresas Financieras	28 561	65 076	123,2
Cajas Municipales	126 194	171 220	32,9
Cajas Rurales	105 925	123 457	14,2
Edpymes	11	0	-100,0
TOTAL	402 165	637 543	55,3

1/ Variación en valores reales

Fuente: SBS.

Elaboración: BCRP, Sucursal Huancayo.

INFORMACIÓN ESTADÍSTICA MENSUAL

ANEXO 1

ICA: PRODUCCIÓN AGROPECUARIA
(En toneladas)

PRODUCTOS	2009		2010												Ene. - Dic.
	Ene. - Dic.	Dic	Ene	Feb	Mar	Abr	May	Jun	Jul	Ago	Set	Oct	Nov	Dic	
Agrícolas															
Ají	3 729	161	38	0	0	69	150	0	446	39	148	25	32	0	946
Alcachofa	46 796	6 657	0	0	0	718	0	1 165	5 320	8 406	13 392	13 964	7 545	7 195	57 705
Algodón	54 529	288	1 923	4 805	3 825	9 239	15 261	4 752	1 746	0	0	12	41	364	41 969
Camote	20 687	852	638	1 118	1 709	752	1 408	1 498	2 059	3 351	1 004	1 851	518	531	16 436
Cebolla cabeza amarilla	79 848	1 575	3 024	650	710	42	193	770	8 800	15 315	21 180	29 294	14 874	4 145	98 997
Espárrago	122 159	15 816	7 344	5 277	7 057	8 423	7 564	6 135	7 415	11 939	17 230	21 575	20 310	16 982	137 250
Garbanzo grano seco	1 729	0	0	0	0	0	0	0	0	34	419	310	35	0	799
Limón sutil	831	0	0	35	91	261	118	181	464	116	0	0	0	0	1 264
Lúcuma	973	0	8	9	27	214	231	192	304	65	0	0	0	0	1 050
Maíz amarillo duro	113 894	5 116	4 581	8 043	9 552	3 052	7 136	9 999	12 298	13 271	10 413	6 761	4 161	5 160	94 427
Maíz choclo	21 173	117	5	0	0	56	300	365	289	1 809	6 278	14 965	5 263	0	29 328
Mandarina	26 051	0	48	770	2 950	4 422	9 818	6 609	4 095	5 487	5 428	50	0	0	39 678
Mango	7 933	0	343	4 800	3 864	367	42	0	0	0	0	0	0	0	9 415
Naranja	23 643	0	0	13	14	73	1 000	4 393	12 599	4 511	3 731	26	8	0	26 368
Olivo	780	0	0	0	0	80	90	103	857	190	2	0	0	0	1 321
Palto	19 189	0	0	50	1 570	4 302	4 975	4 693	5 461	5 099	816	55	0	0	27 020
Pallar grano seco	7 805	421	150	10	21	12	1	12	238	1 980	2 144	779	600	173	6 120
Papa	115 667	501	0	116	105	48	210	83	1 571	23 512	23 037	13 357	1 126	620	63 785
Páprika	8 778	180	0	1 295	2 034	2 759	1 291	789	178	423	60	42	30	18	8 919
Pecano	1 121	0	0	0	0	0	622	586	92	0	0	0	0	0	1 301
Plátano	1 842	152	144	149	153	163	168	160	146	152	154	153	149	153	1 843
Sandía	12 954	2 259	2 005	1 947	1 419	216	0	160	531	44	650	1 402	2 376	2 068	12 817
Tangelo	18 400	0	0	0	0	0	844	9 678	6 704	5 908	648	0	0	0	23 782
Tomate	94 404	8 983	27 870	11 735	1 668	866	1 750	993	1 466	4 633	3 679	5 453	20 300	34 052	114 465
Uva	127 137	23 991	30 614	27 201	12 100	2 627	0	60	12	24	116	2 703	20 190	25 352	120 999
Yuca	2 555	46	65	90	170	452	712	626	251	355	234	1 076	0	0	4 031
Zapallo	37 725	1 031	609	316	1 116	325	2 368	6 367	10 852	4 955	2 972	3 712	1 576	610	35 779
Pecuario															
Carne de ave	60 109	4 856	3 991	3 538	6 369	3 887	5 999	4 519	5 107	4 886	5 606	3 722	6 192	5 318	59 134
Carne de vacuno	1 485	165	235	225	252	273	288	246	321	245	256	303	243	254	3 141
Huevos	67 558	6 031	6 548	6 302	6 537	6 585	6 139	6 434	6 330	6 299	7 487	7 309	6 163	6 274	78 408
Leche Vacuno	27 139	2 520	2 458	2 312	2 419	2 345	2 416	2 439	2 509	2 563	2 722	2 755	2 571	2 650	30 159

Fuente: MINAG.

Elaboración: BCRP, Sucursal Huancayo.

ANEXO 2

**ICA: SIEMBRAS DE PRINCIPALES CULTIVOS
(En hectáreas)**

	Ago. - Dic. 2009 - 2010	2009 - 2010								2010 - 2011					Ago. - Dic. 2010 - 2011
		Dic	Ene	Feb	Mar	Abr	May	Jun	Jul	Ago	Set	Oct	Nov	Dic	
Cultivos Transitorios															
Ají	76	22	19	0	0	0	0	0	0	4	0	7	0	1	12
Alcachofa	0	0	0	15	504	1 051	726	294	40	0	0	0	0	0	0
Algodón	15 285	479	0	15	80	353	1 011	1 211	446	2 843	9 288	6 746	1 517	16	20 409
Arveja grano verde	40	16	26	4	4	7	0	14	0	6	4	4	0	15	29
Camote	282	64	113	98	171	52	99	23	24	14	97	125	75	77	388
Cebada grano	55	55	63	2	0	0	0	0	0	0	0	0	0	51	51
Cebolla	59	0	4	111	9	30	0	6	0	12	1	0	0	0	13
Cebolla cabeza amarilla	97	0	0	6	0	131	432	603	203	18	20	0	0	0	38
Maíz amarillo duro	3 420	595	1 228	1 736	1 340	1 163	1 067	359	322	498	645	988	697	799	3 627
Pallar grano seco	18	3	2	992	1 356	670	230	3	0	0	2	16	15	25	58
Pallar grano verde	6	0	0	58	71	20	23	0	0	10	0	0	0	0	10
Papa	74	26	41	3	4	521	1 243	62	2	37	25	38	36	13	149
Páprika	1 304	297	33	4	12	16	0	6	0	13	195	235	431	397	1 271
Tomate	267	44	23	34	40	76	40	36	80	149	41	70	17	30	307
Zapallo	84	16	47	152	252	162	62	33	22	55	41	74	32	30	232
Cultivos Permanentes															
Alfalfa	323	20	47	0	25	29	8	67	4	4	13	16	42	35	110
Espárrago	43	0	2	100	0	41	40	3	0	55	50	27	6	32	170
Mandarina	0	0	0	0	0	0	0	0	0	43	0	0	0	0	43
Olivo	0	0	0	0	0	0	0	0	0	0	0	0	0	0	0
Palto	37	10	13	15	5	3	24	10	1	173	4	5	32	1	215
Sandía	123	13	5	1	3	15	16	3	0	76	49	20	52	26	223
Tangelo	25	0	0	0	0	20	0	19	0	13	20	3	0	0	36
Vid	76	0	26	39	0	50	125	42	0	279	175	0	131	68	653

Fuente: MINAG.

Elaboración: BCRP, Sucursal Huancayo.

ANEXO 3

ICA: PRODUCCIÓN PESQUERA
(En toneladas)

	2009		2010												Ene. - Dic.
	Ene. - Dic.	Dic	Ene	Feb	Mar	Abr	May	Jun	Jul	Ago	Set	Oct	Nov	Dic	
PESCA ARTESANAL 1/	27 516,8	1 995,6	2 118,2	4 063,2	4 439,9	3 671,2	5 938,0	6 511,2	1 178,0	5 984,6	10 029,8	6 478,1	10 869,5	6 689,1	67 970,9
CONSUMO HUMANO DIRECTO	14 797,7	1 053,8	1 353,3	1 840,6	4 244,4	1 693,1	3 741,4	1 240,6	1 178,0	1 102,1	1 900,9	1 603,4	2 399,6	2 232,2	24 529,7
FRESCO	9 107,9	522,6	695,0	813,9	3 233,7	656,0	800,3	606,3	810,0	460,9	438,7	643,3	919,7	656,2	10 734,1
PESCADO	6 061,8	270,4	492,9	661,5	2 793,4	454,6	617,7	445,7	344,3	295,8	285,9	388,3	323,5	421,9	7 525,6
Bobo	70,8	5,7	3,7	8,0	8,4	6,7	4,8	7,4	8,4	10,9	13,7	10,7	11,7	9,1	103,2
Bonito	849,4	25,6	104,0	85,8	335,6	76,4	178,0	156,3	73,3	25,1	9,7	7,3	4,2	87,2	1 142,9
Caballa	300,2	102,1	1,3	8,0	5,0	3,6	5,6	4,4	0,7	4,3	1,7	2,1	6,4	2,6	45,7
Jurel	233,0	14,8	2,4	5,9	27,8	15,3	9,8	9,9	6,3	14,3	9,8	12,1	11,2	8,8	133,4
Tollo	0,8	0,0	18,1	3,8	3,0	0,7	1,2	0,8	0,4	2,4	1,6	1,1	0,8	2,0	35,8
Otros	4 607,6	122,2	363,5	550,0	2 413,6	352,0	418,3	267,1	255,3	238,8	249,3	355,0	289,3	312,2	6 064,6
MARISCOS	3 046,1	252,2	202,1	152,5	440,3	201,4	182,6	160,6	465,7	165,1	152,8	255,0	596,1	234,3	3 208,5
Almeja	21,9	5,7	1,0	0,9	0,0	0,0	0,0	0,0	0,0	0,0	0,0	0,0	0,0	0,0	1,9
Cangrejo	370,6	38,0	23,5	22,5	24,7	16,6	26,0	18,9	17,4	21,2	14,6	18,6	17,9	18,6	240,4
Caracol	273,5	28,7	18,4	17,5	19,7	18,3	21,3	13,6	15,9	14,9	16,7	16,3	15,2	21,1	208,9
Choro	1 385,2	78,9	57,5	79,1	96,4	77,2	73,0	60,9	61,7	66,9	37,2	23,5	23,1	28,7	685,2
Concha de Abanico	323,7	1,0	58,7	1,5	266,2	64,5	34,9	25,2	330,5	24,3	40,4	121,9	182,2	105,8	1 256,1
Pulpo	144,0	23,9	5,4	5,9	12,8	6,0	8,6	6,7	12,0	8,6	9,3	5,8	7,8	7,9	97,0
Otros	527,3	76,0	37,6	25,1	20,5	18,8	18,9	35,5	28,2	29,2	34,6	68,8	349,9	52,2	719,1
ENLATADO	1 675,6	104,9	161,5	271,3	65,1	190,9	2 083,0	236,7	155,6	61,3	73,9	97,9	67,7	34,0	3 499,0
Anchoveta	1 012,1	51,2	159,3	216,3	49,0	155,7	2 063,7	175,1	91,3	19,8	25,6	6,2	32,3	34,0	3 028,2
Jurel	1,0	0,0	0,0	0,0	0,0	0,0	0,0	0,0	0,0	0,0	0,0	0,0	0,0	0,0	0,0
Navaja	0,0	0,0	0,0	0,0	0,0	0,0	0,2	13,9	7,8	8,4	8,9	3,2	0,0	0,0	42,4
Otros	662,5	53,7	2,2	55,0	16,1	35,2	19,1	47,7	56,5	33,1	39,4	88,6	35,4	0,0	428,4
CONGELADO	1 118,8	182,3	133,1	47,2	115,2	66,2	218,5	98,2	106,5	120,8	419,0	64,5	192,7	244,0	1 825,8
Chanque/Abalón	0,0	0,0	0,0	0,0	56,4	0,0	0,0	0,0	0,0	13,4	96,4	0,0	0,0	0,0	166,2
Concha de Abanico	369,6	118,0	133,1	45,8	24,0	41,4	191,4	91,2	106,5	107,3	284,6	32,0	105,7	134,9	1 297,9
Lapa	84,1	17,2	0,0	0,0	0,0	0,0	0,0	0,0	0,0	0,0	1,5	0,0	0,0	0,0	1,5
Ovas de Falso Volador	27,7	6,8	0,0	0,0	19,8	0,0	0,0	0,0	0,0	0,0	0,0	0,0	0,0	0,0	19,8
Otros	637,3	40,3	0,0	1,4	15,0	24,8	27,1	7,0	0,0	0,0	36,4	32,5	87,0	109,1	340,3
CURADO	2 894,6	244,0	363,7	708,2	830,4	780,0	639,7	299,4	105,9	459,0	969,3	797,7	1 219,5	1 298,0	8 470,8
Anchoveta	2 894,6	244,0	363,7	708,2	830,4	780,0	639,7	299,4	105,9	459,0	969,3	797,7	1 219,5	1 298,0	8 470,8
ACUICULTURA	0,7	0,0	0,0	0,0	0,0	0,0	0,0	0,0	0,0	0,0	0,0	0,0	0,0	0,0	0,0
Concha de Abanico	0,7	0,0	0,0	0,0	0,0	0,0	0,0	0,0	0,0	0,0	0,0	0,0	0,0	0,0	0,0
CONSUMO HUMANO INDIRECTO	12 719,1	941,8	764,9	2 222,6	195,5	1 978,1	2 196,6	5 270,6	0,0	4 882,5	8 128,9	4 874,7	8 469,9	4 456,9	43 441,2
Anchoveta	11 196,0	842,0	736,2	2 188,3	190,3	1 975,4	2 195,6	5 270,1	0,0	4 881,3	6 438,6	4 121,9	7 909,0	4 165,6	40 072,2
Sargazo Húmedo	0,0	0,0	0,0	0,0	0,0	0,0	0,0	0,0	0,0	0,0	0,0	0,0	0,0	0,0	0,0
Otros	1 523,1	99,8	28,7	34,2	5,2	2,7	1,0	0,5	0,0	1,2	1 690,4	752,9	560,9	291,3	3 369,0
PESCA INDUSTRIAL	1 109 809,0	303 127,0	96 836,0	0,0	0,0	0,0	228 154,0	142 808,0	0,0	0,0	0,0	0,0	22 873,0	5 037,4	495 708,4

Fuente: PRODUCE - Ica

Elaboración: BCRP, Sucursal Huancayo.

ANEXO 4

**ICA: PRODUCCIÓN ELÉCTRICA
(MWH)**

EMPRESAS GENERADORAS	2009		2010												
	Ene. - Dic.	Dic	Ene	Feb	Mar	Abr	May	Jun	Jul	Ago	Set	Oct	Nov	Dic	Ene. - Dic.
SHOUGESA	132 875	2 290	288	4 360	3 824	5 994	6 278	5 957	3 714	5 769	1 148	1 088	61	51	38 532
EGESUR	0	0	0	0	0	0	0	0	0	0	302	1 021	2 515	1 430	5 267
EGASA	0	0	0	0	0	0	0	0	0	318	2 843	5 438	2 835	2 365	13 798
TOTAL	132 875	2 290	288	4 360	3 824	5 994	6 278	5 957	3 714	6 087	4 292	7 547	5 411	3 846	57 598

Fuente: OSINERGMIN.

Elaboración: BCRP, Sucursal Huancayo.

ANEXO 5

ICA: PRODUCCIÓN MINERA METÁLICA

MINERAL	2009		2010												Ene. - Dic.
	Ene. - Dic.	Dic	Ene	Feb	Mar	Abr	May	Jun	Jul	Ago	Set	Oct	Nov	Dic	
Cobre (TMF)	16 218	1 441	1 457	1 539	1 642	1 707	1 603	1 910	1 533	1 516	1 377	1 773	1 539	1 716	19 312
Hierro (TMF)	4 418 768	439 713	442 976	445 155	582 970	436 037	456 559	588 835	393 485	488 630	699 720	475 896	440 661	591 721	6 042 644
Oro (GRF)	984	440	536	0	191	0	489	0	166	316	0	0	0	0	1 697
Plata (KGF)	56 333	6 174	5 879	4 839	4 972	3 801	4 107	5 516	5 118	5 412	6 811	7 094	5 927	6 574	66 051
Plomo (TMF)	8 425	873	800	583	739	532	467	580	729	727	653	688	647	807	7 952
Zinc (TMF)	81 379	6 169	6 309	6 252	6 529	6 431	6 850	6 622	6 211	6 817	6 339	6 503	6 164	6 284	77 311

Fuente: MINEM.

Elaboración: BCRP, Sucursal Huancayo.

ANEXO 6

**ICA: PRODUCCIÓN MANUFACTURERA
(VOLÚMEN FÍSICO)**

	2009		2010												
	Ene. - Dic.	Dic	Ene	Feb	Mar	Abr	May	Jun	Jul	Ago	Set	Oct	Nov	Dic	Ene. - Dic.
REFINACIÓN DE METALES - TM	34 676	2 726	3 259	2 751	3 030	2 834	3 211	3 090	3 272	3 215	2 235	3 150	3 191	3 215	36 451
Estaño	34 676	2 726	3 259	2 751	3 030	2 834	3 211	3 090	3 272	3 215	2 235	3 150	3 191	3 215	36 451
PRODUCTOS PESQUEROS - TM	315 035	87 559	24 691	148	330	157	65 769	41 060	242	93	60	368	8 173	101 152	242 243
Harina de pescado	259 415	70 794	22 872	0	0	0	53 416	34 519	20	0	0	252	6 963	83 693	201 735
Aceite de pescado	54 746	16 731	1 735	0	0	0	12 058	6 371	30	0	0	49	1 114	17 423	38 780
Conserva de pescado	583	1	19	136	236	136	190	152	108	0	60	35	79	7	1 158
Pescado congelado	291	33	65	12	94	21	105	18	84	93	0	32	17	29	570
HIDROCARBUROS LÍQUIDOS - MB	13 619	1 269	1 269	1 197	1 286	1 210	1 302	1 301	1 325	1 353	1 308	1 352	1 277	1 310	15 490
GLP	12 405	1 125	1 088	1 039	1 146	1 086	1 154	1 167	1 205	1 193	1 132	1 174	1 126	1 191	13 702
Gasolina	9 583	940	931	872	947	893	970	964	985	1 012	977	1 009	952	968	11 481
Diesel	4 036	329	338	325	339	317	332	337	339	341	331	343	325	343	4 009

MB = Miles de barriles

Fuente: MINEM, PRODUCE.

Elaboración: BCRP, Sucursal Huancayo.

ANEXO 7

ICA: PRODUCCIÓN MANUFACTURERA
(VARIACIONES PORCENTUALES 1/)

	2009		2010												Ene. - Dic.
	Ene. - Dic.	Dic	Ene	Feb	Mar	Abr	May	Jun	Jul	Ago	Set	Oct	Nov	Dic	
REFINACIÓN DE METALES	-10,8	-21,0	-5,1	2,1	-9,6	-6,3	4,3	5,7	-0,9	24,9	-11,9	17,4	35,8	17,9	5,1
Estaño	-10,8	-21,0	-5,1	2,1	-9,6	-6,3	4,3	5,7	-0,9	24,9	-11,9	17,4	35,8	17,9	5,1
PRODUCTOS PESQUEROS	44,9	83,6	11 636,0	46,7	819,8	-98,6	-15,5	0,6	59,8	7,9	18,6	174,6	-86,1	16,0	-21,6
Harina de pescado	45,7	88,4	-	-	-	-100,0	-15,8	1,4	-	-	-	-	-86,8	18,2	-22,2
Aceite de pescado	44,5	58,0	-	-	-	-100,0	-23,8	-15,4	-	-	-	-	-85,0	4,1	-29,2
Conserva de pescado	-16,0	-	111,1	33,3	1 473,3	209,1	341,9	-	-34,9	-100,0	900,0	191,7	49,1	600,0	98,6
Pescado congelado	61,7	-	170,8	200,0	526,7	-70,0	483,3	-	600,0	244,4	-100,0	23,1	-59,5	-12,1	95,9
HIDROCARBUROS LÍQUIDOS	65,3	13,8	8,3	10,7	10,6	24,7	7,9	12,1	9,9	10,6	9,4	10,8	5,7	5,9	10,3
GLP	66,4	14,6	9,1	11,5	10,6	24,7	7,9	12,1	9,9	10,6	9,5	10,9	5,8	5,9	10,5
Gasolina	22,9	-20,5	-24,6	-23,4	11,1	23,8	8,3	11,1	6,3	8,5	8,8	8,4	3,8	1,6	1,9
Diesel	-	-	-	-	9,3	26,5	6,9	14,4	18,3	15,5	11,0	16,4	10,3	15,7	34,6
TOTAL	44,2	19,9	16,7	9,3	7,2	-3,7	1,5	9,4	8,0	12,7	6,1	12,0	-10,6	9,9	6,2

1/ Respecto al mismo mes o período del año anterior

Fuente: MINEM, PRODUCE.

Elaboración: BCRP, Sucursal Huancayo.

ANEXO 8

ICA: ARRIBOS POR CATEGORIAS

	ICA				NAZCA				CHINCHA				PISCO				PALPA				TOTAL					
	2009		2010		2009		2010		2009		2010		2009		2010		2009		2010		2009		2010		Total	
	Nac.	Ext.	Nac.	Ext.	Nac.	Ext.	Nac.	Ext.	Nac.	Ext.	Nac.	Ext.	Nac.	Ext.	Nac.	Ext.	Nac.	Ext.	Nac.	Ext.	Nac.	Ext.	Total	Nac.	Ext.	Total
Enero	28 728	4 958	30 189	3 843	8 707	4 336	10 770	4 817	13 292	329	12 199	100	9 671	2 310	11 578	2 575	174	0	258	0	60 572	11 933	72 505	64 994	11 335	76 329
Febrero	31 610	4 243	29 428	3 511	10 439	4 575	10 549	3 366	14 916	90	12 199	315	10 246	1 106	11 387	1 967	160	0	227	0	67 371	10 014	77 385	63 790	9 159	72 949
Marzo	35 580	4 692	32 671	4 059	9 141	6 483	11 755	4 157	13 821	107	12 730	256	7 361	2 285	8 903	1 918	380	0	254	0	66 283	13 567	79 850	66 313	10 390	76 703
Abril	32 732	4 453	33 256	4 077	9 795	7 030	10 177	5 774	13 006	88	12 902	97	8 608	2 331	9 859	1 833	145	0	280	0	64 286	13 902	78 188	66 474	11 781	78 255
Mayo	29 961	4 530	30 813	4 890	8 798	6 463	10 116	6 144	12 192	131	12 083	198	8 485	1 917	8 335	2 216	254	0	258	0	59 690	13 041	72 731	61 605	13 448	75 053
Junio	26 790	3 445	27 700	4 723	9 307	5 980	9 852	5 439	11 094	128	12 585	254	7 637	2 002	8 619	1 833	241	0	258	0	55 069	11 555	66 624	59 014	12 249	71 263
Julio	31 806	4 896	37 679	4 715	10 635	8 416	11 633	7 968	13 474	193	13 408	153	9 582	3 502	10 097	2 031	342	0	258	0	65 839	17 007	82 846	73 075	14 867	87 942
Agosto	29 953	5 012	37 160	3 338	10 657	8 233	12 014	9 920	11 588	182	13 109	97	8 730	3 098	8 083	3 079	241	0	361	0	61 169	16 525	77 694	70 727	16 434	87 161
Setiembre	25 721	4 325	36 127	3 052	10 224	8 379	11 775	9 261	11 543	108	12 065	68	7 636	2 471	8 912	1 757	641	0	280	0	55 765	15 283	71 048	69 159	14 138	83 297
Octubre	30 512	4 039	40 736	3 011	9 803	8 305	10 773	8 703	14 580	126	13 682	131	6 577	2 243	7 434	3 693	409	0	258	0	61 881	14 713	76 594	72 883	15 538	88 421
Noviembre	28 491	2 706	36 567	2 458	8 519	6 625	10 929	7 689	12 187	105	11 107	104	6 799	2 145	8 806	2 410	125	0	227	0	56 121	11 581	67 702	67 636	12 661	80 297
Diciembre	32 322	3 137	35 579	2 237	9 510	4 146	11 422	4 483	12 435	157	12 362	114	10 555	2 080	9 536	2 021	254	0	276	0	65 076	9 520	74 596	69 175	8 855	78 030
Ene. - Dic.	364 206	50 436	407 905	43 914	115 535	78 971	131 765	77 721	154 128	1 744	150 431	1 887	101 887	27 490	111 549	27 333	3 366	0	3 195	0	739 122	158 641	897 763	804 845	150 855	955 700
Var. Dic.10/09			10,1	-28,7			20,1	8,1			-0,6	-27,4			-9,7	-2,8			8,7	-				6,3	-7,0	4,6
Var (Ene - Dic) 10/09			12,0	-12,9			14,0	-1,6			-2,4	8,2			9,5	-0,6			-5,1	-				8,9	-4,9	6,5

Fuente: MINCETUR

Elaboración: BCRP, Sucursal Huancayo.

ANEXO 9

ICA: EXPORTACIONES FOB TRADICIONALES
(Miles de US\$)

PRODUCTO	2009		2010												
	Ene. - Dic.	Dic	Ene	Feb	Mar	Abr	May	Jun	Jul	Ago	Sep	Oct	Nov	Dic	Ene. - Dic.
AGRÍCOLAS	0	0	0	0	0	0	0	0	0	0	0	0	0	0	0
Algodón	0	0	0	0	0	0	0	0	0	0	0	0	0	0	0
MINEROS	666 170	50 069	80 010	160 027	75 666	139 262	59 125	86 434	104 992	86 160	152 172	67 102	90 497	139 122	1 240 567
Cobre	80 781	17 422	0	82 565	1 652	70 082	21 874	46 625	76 537	0	61 290	3 878	20 940	77 850	463 292
Estaño	225 541	475	40 449	60 712	38 270	24 986	0	6 309	3 969	7 541	5 345	6 286	1 050	1 430	196 347
Hierro	297 555	26 037	33 217	12 765	30 087	34 676	34 266	27 455	23 061	74 539	80 302	53 127	65 031	50 883	519 407
Oro	431	169	555	50	133	0	0	0	0	0	0	0	0	0	738
Plomo	18 229	4 653	0	3 935	2 090	0	0	2 389	889	1 799	3 122	1 314	2 042	1 629	19 208
Zinc	43 633	1 312	5 789	0	3 434	9 518	2 986	3 656	537	2 281	2 113	2 496	1 434	7 331	41 575
PESQUEROS	218 013	20 588	20 920	51 523	43 225	8 345	3 324	49 156	22 991	9 718	10 943	7 665	539	2 358	230 706
Aceite de Pescado	20 626	109	2 657	7 868	3 469	793	3 162	0	0	1 809	2 949	6 898	0	0	29 605
Harina de Pescado	197 387	20 480	18 263	43 655	39 755	7 552	162	49 156	22 991	7 909	7 994	767	539	2 358	201 101
PETROLEO Y DERVIADOS	682 157	90 726	97 376	69 934	116 438	95 019	86 699	82 571	76 125	83 528	114 286	94 290	102 281	106 526	1 125 073
Gas Licuado	33 651	5 095	8 719	0	11 972	6 448	5 640	5 886	4 062	5 621	6 697	8 223	6 854	6 951	77 073
Gas Propano	78 775	15 805	15 511	0	30 138	13 040	11 247	11 356	7 215	10 441	14 680	10 687	16 504	13 778	154 596
Gasolina	569 731	69 826	73 146	69 934	74 328	75 531	69 812	65 328	64 848	67 467	92 910	75 380	78 923	85 796	893 404
TOTAL	1 566 340	161 384	198 305	281 484	235 328	242 626	149 148	218 161	204 108	179 405	277 401	169 057	193 316	248 005	2 596 346

Fuente: SUNAT.

Elaboración: BCRP, Sucursal Huancayo.

ANEXO 10

ICA: EXPORTACIONES FOB NO TRADICIONALES
(Miles de US\$)

PRODUCTO	2009		2010												
	Ene.- Dic.	Dic	Ene	Feb	Mar	Abr	May	Jun	Jul	Ago	Set	Oct	Nov	Dic	Ene.- Dic.
AGROPECUARIOS	361 307	62 268	52 036	27 531	16 241	21 500	23 364	22 226	32 595	33 368	44 115	50 090	58 921	67 259	449 247
Alcachofas en conserva	16 166	1 879	754	216	25	480	474	399	336	1 596	4 904	6 604	5 765	3 176	24 729
Arvejas frescas	378	1	0	0	0	0	0	0	0	103	461	71	21	0	656
Cebollas frescas	17 843	1 030	165	50	9	18	0	0	245	2 135	5 610	6 514	5 272	2 097	22 115
Espárragos frescos	90 948	10 933	6 367	3 818	4 407	5 627	6 881	5 639	6 681	12 378	22 884	23 748	16 137	16 791	131 358
Espárragos congelados	19 050	2 041	1 895	1 635	1 386	2 299	1 844	2 006	1 002	663	1 009	4 247	4 808	2 136	24 932
Espárragos en conserva	7 209	550	655	250	404	394	868	876	799	465	369	735	943	863	7 622
Limón	477	40	26	24	190	138	61	16	0	15	35	35	44	4	588
Mandarina	16 078	0	0	96	1 304	2 175	3 508	3 093	3 821	4 696	1 495	0	0	0	20 187
Naranjas y tangelos	9 723	0	0	0	0	0	137	1 487	8 016	1 213	73	30	0	0	10 955
Otros cítricos	180	0	0	0	0	0	0	0	0	67	37	0	0	0	105
Mango	750	24	21	153	55	112	0	0	35	0	0	0	0	0	376
Palta fresca	16 129	0	28	28	370	1 895	1 570	3 659	6 025	4 626	1 075	0	0	0	19 277
Pallares	1 320	173	129	183	39	39	0	35	43	0	56	184	175	0	883
Páprika	706	27	70	41	26	58	78	83	160	33	31	25	26	27	656
Pimiento entero	7 868	105	69	215	497	634	257	540	337	321	130	67	88	30	3 184
Semillas	22 449	1 364	1 826	1 876	3 624	4 165	4 024	1 306	1 052	1 263	1 442	1 688	1 121	1 161	24 549
Pasta de tomate	7 775	377	680	493	725	822	789	868	1 473	679	142	778	1 140	346	8 933
Uvas frescas	99 667	42 154	38 366	17 147	1 732	165	36	0	12	0	0	2 468	20 236	38 663	118 826
Frutas frescas y en conserva	7 231	54	15	64	88	1 161	1 776	890	783	523	724	129	200	129	6 480
Otras hortalizas	12 561	1 215	523	302	535	387	342	419	991	1 491	2 628	2 035	1 992	911	12 554
Resto 1/	6 800	301	449	942	826	930	719	910	786	1 102	1 012	732	952	925	10 284
PESQUEROS	29 925	2 304	1 627	2 605	2 134	3 269	2 630	3 386	2 736	2 602	3 189	2 799	3 550	2 814	33 341
Pescado fresco, salado, congelado y en con	21 475	1 647	1 517	1 800	2 050	2 305	1 654	2 792	2 219	1 565	2 370	1 825	1 953	1 961	24 011
Moluscos y crustáceos frescos, congelados	4 915	657	79	758	71	848	685	491	439	748	790	974	1 127	706	7 715
Algas frescas, refrigeradas, congeladas o se	3 535	0	31	47	14	116	289	104	78	289	29	0	470	147	1 615
TEXTILES	73 488	7 381	7 024	9 611	9 941	8 487	7 744	7 263	7 250	2 993	3 547	4 001	4 333	3 445	75 640
Hilados de algodón	3 401	201	102	197	149	81	33	334	85	321	153	406	111	0	1 971
Prendas de vestir	70 087	7 180	6 923	9 414	9 793	8 406	7 711	6 929	7 166	2 672	3 394	3 596	4 221	3 445	73 670
OTROS	38 355	2 674	3 175	2 270	4 090	6 252	4 082	5 976	6 461	5 113	5 047	3 561	4 000	3 422	53 449
Condimentos y sazónadores	2 544	0	0	240	713	961	545	628	414	377	198	328	46	173	4 622
Cacao entero, pasta y manteca	12 324	1 079	184	86	233	1 242	722	1 189	1 689	669	1 597	249	995	356	9 211
Guano y abonos	0	0	77	0	0	0	0	0	0	0	0	0	0	0	77
Envases 2/	476	0	82	16	20	0	44	164	82	177	164	256	0	65	1 072
Muelles de ballesta 3/	1 643	137	126	43	229	137	135	44	107	223	181	124	185	40	1 575
Papeles y cartones	7 416	332	1 571	1 177	1 434	824	772	730	882	1 950	1 498	826	635	755	13 054
Sal (Cloruro de sodio)	4 810	0	858	0	697	202	887	329	389	320	575	283	1 113	960	6 614
Licores, pisco y vinos.	807	63	42	172	159	70	91	12	78	113	158	75	59	45	1 075
Alambres, barras y perfiles de hierro	4 595	979	176	487	586	535	47	2 116	1 965	672	643	1 064	708	531	9 530
Otros	3 740	83	58	50	20	2 281	839	763	853	612	33	356	259	497	6 621
TOTAL	503 075	74 628	63 863	42 017	32 407	39 507	37 820	38 851	49 042	44 077	55 899	60 452	70 803	76 940	611 678

1/ Camote, otras menestras, maíz, flores frescas, huevos, carnes, animales vivos y otros.

3/ Envases de polipropileno y polietileno

3/ Para vehículos automotores

Fuente: SUNAT.

Elaboración: BCRP, Sucursal Huancayo.

ANEXO 11

ICA: EXPORTACIONES FOB POR CLASIFICACIÓN
(Miles de US\$)

PRODUCTO	2009		2010												Ene. - Dic.
	Ene. - Dic.	Dic	Ene	Feb	Mar	Abr	May	Jun	Jul	Ago	Set	Oct	Nov	Dic	
TRADICIONALES	1 566 340	161 384	198 305	281 484	235 328	242 626	149 148	218 161	204 108	179 405	277 401	169 057	193 316	248 005	2 596 346
Agrícolas	0	0	0	0	0	0	0	0	0	0	0	0	0	0	0
Mineros	666 170	50 069	80 010	160 027	75 666	139 262	59 125	86 434	104 992	86 160	152 172	67 102	90 497	139 122	1 240 567
Pesqueros	218 013	20 588	20 920	51 523	43 225	8 345	3 324	49 156	22 991	9 718	10 943	7 665	539	2 358	230 706
Petroleo y derivados	682 157	90 726	97 376	69 934	116 438	95 019	86 699	82 571	76 125	83 528	114 286	94 290	102 281	106 526	1 125 073
NO TRADICIONALES	503 075	74 628	63 863	42 017	32 407	39 507	37 820	38 851	49 042	44 077	55 899	60 452	70 803	76 940	611 678
Agropecuario	361 307	62 268	52 036	27 531	16 241	21 500	23 364	22 226	32 595	33 368	44 115	50 090	58 921	67 259	449 247
Pesqueros	29 925	2 304	1 627	2 605	2 134	3 269	2 630	3 386	2 736	2 602	3 189	2 799	3 550	2 814	33 341
Textiles	73 488	7 381	7 024	9 611	9 941	8 487	7 744	7 263	7 250	2 993	3 547	4 001	4 333	3 445	75 640
Otros	38 355	2 674	3 175	2 270	4 090	6 252	4 082	5 976	6 461	5 113	5 047	3 561	4 000	3 422	53 449
TOTAL	2 069 415	236 011	262 168	323 501	267 735	282 133	186 968	257 011	253 150	223 482	333 300	229 508	264 120	324 946	3 208 024

Fuente: SUNAT.

Elaboración: BCRP, Sucursal Huancayo.

ANEXO 12

ICA: EXPORTACIONES FOB POR BLOQUE ECONÓMICO Y PAISES
(Miles de US\$)

BLOQUE	2009		2010												Ene. - Dic.
	Ene. - Dic.	Dic	Ene	Feb	Mar	Abr	May	Jun	Jul	Ago	Set	Oct	Nov	Dic	
AMÉRICA	810 544	85 849	140 041	129 686	148 477	111 910	86 472	109 187	120 369	115 860	160 020	143 036	148 964	129 623	1 543 645
CAN	136 758	24 481	28 319	2 852	46 213	21 636	18 870	20 913	15 801	20 539	23 995	21 790	26 978	25 782	273 688
Bolivia	4 609	227	38	311	344	110	218	125	69	552	92	350	248	144	2 600
Colombia	11 925	1 799	924	1 286	1 740	809	399	2 037	2 362	1 014	1 212	946	1 632	2 336	16 696
Ecuador	110 695	21 376	24 841	598	42 558	19 918	17 678	17 694	11 829	16 452	21 728	19 691	24 276	21 813	239 076
Venezuela	9 530	1 079	2 516	657	1 571	799	575	1 058	1 542	2 521	963	802	822	1 489	15 316
CHILE	15 351	369	4 509	1 252	898	1 287	1 071	2 351	1 384	1 793	1 505	2 058	1 004	551	19 662
MERCOSUR	34 711	2 614	3 114	802	1 514	5 972	442	2 376	39 618	6 220	5 446	4 800	26 001	3 045	99 350
Argentina	1 629	221	15	292	59	2 097	71	1 437	15 626	4 639	3 151	4 022	115	57	31 582
Brasil	32 843	2 389	3 099	509	1 455	3 874	370	939	23 993	1 581	2 295	778	25 884	2 988	67 766
Resto MERCOSUR	239	3	0	0	0	1	0	0	0	0	0	0	1	0	2
TLCAN	613 722	55 981	101 691	124 166	99 617	82 608	65 644	83 161	62 947	87 033	128 786	113 968	93 534	98 724	1 141 881
Canadá	209 936	23 120	25 850	46 307	49 467	29 235	24 761	24 820	24 910	23 447	24 115	26 691	28 411	29 706	357 720
Estados Unidos	397 578	32 521	73 241	77 759	50 122	49 920	40 759	58 301	37 976	63 567	104 571	87 044	64 316	68 386	775 963
México	6 208	339	2 599	100	28	3 453	124	39	60	20	101	233	807	632	8 198
RESTO DE AMÉRICA	10 002	2 404	2 408	616	234	407	445	384	619	275	289	420	1 447	1 521	9 064
Trinidad y Tobago	3 059	0	0	0	0	0	0	0	27	0	0	0	28	0	54
Resto	6 942	2 404	2 408	616	234	407	445	384	592	275	289	420	1 419	1 521	9 010
EUROPA	379 611	27 887	32 566	47 446	68 873	28 861	12 718	17 378	20 929	23 270	16 308	24 094	23 921	20 654	337 019
UNIÓN EUROPEA	365 292	25 264	29 727	41 463	68 442	28 651	11 951	16 879	20 530	21 617	16 151	20 165	23 486	18 049	317 113
Alemania	92 398	5 062	329	7 059	25 991	928	456	520	460	905	845	788	346	427	39 053
Bélgica Luxemburgo	8 120	1 605	181	154	3 115	147	413	222	245	100	2 938	209	246	1 508	9 480
Dinamarca	3 786	49	25	1 229	80	20	16	31	138	791	9	2 644	59	0	5 041
España	60 585	4 507	4 350	8 409	7 319	7 078	2 567	4 773	5 255	4 454	4 949	4 182	5 848	5 100	64 284
Francia	12 492	1 285	424	1 014	531	1 215	1 073	1 480	2 047	1 679	877	1 358	1 254	1 269	14 220
Inglaterra	66 391	3 181	5 364	4 369	8 785	5 862	2 600	2 666	5 451	4 507	2 318	3 981	9 561	2 694	58 160
Italia	11 507	1 339	702	480	665	626	519	518	422	670	1 116	1 459	1 055	1 132	9 366
Países Bajos	95 605	7 349	12 786	17 462	21 326	8 683	3 798	3 127	5 551	4 120	3 009	3 426	4 946	5 574	93 810
Suecia	3 381	29	419	904	485	476	104	1	75	150	44	36	43	79	2 817
Resto Unión Europea	11 027	858	5 146	382	147	3 615	403	3 541	887	4 241	45	2 082	129	266	20 884
SUIZA	1 274	280	583	151	136	19	279	123	88	358	52	16	32	47	1 885
RESTO DE EUROPA	13 045	2 343	2 255	5 832	295	190	489	376	311	1 295	104	3 913	402	2 558	18 021
Noruega	8 584	7	25	5 089	33	5	26	0	145	1 146	13	3 813	18	2	10 314
Rusia	4 061	2 115	2 194	744	140	180	463	342	166	149	91	0	384	2 472	7 327
Resto de Europa	401	221	36	0	122	5	0	34	0	0	0	100	0	83	380
ASIA	870 713	121 915	88 982	146 281	49 753	140 578	87 168	129 894	110 406	83 921	156 335	61 620	90 951	173 733	1 319 623
China	616 376	99 618	61 135	133 846	46 053	114 455	56 093	117 778	77 819	68 991	113 778	59 187	88 453	98 392	1 035 980
Filipinas	15 379	39	293	173	0	0	0	0	18 952	0	19 246	0	0	55 973	94 636
Hong Kong	20 300	5 092	10 022	6 023	294	64	215	332	927	327	636	332	181	2 209	21 561
India	1 678	50	258	65	0	0	21 874	0	537	0	20 666	0	37	201	43 638
Indonesia	6 117	1 101	1 415	872	0	0	0	0	0	0	604	0	194	1 642	4 727
Japón	126 591	9 001	7 835	4 111	703	25 561	8 491	6 735	8 554	12 481	859	1 329	1 474	11 830	89 962
Republica de Corea	45 446	3 254	3 195	77	1 521	71	57	2 830	10	0	12	396	60	2 010	10 238
Taiwan	9 503	864	1 497	542	853	123	129	555	604	594	222	84	384	929	6 515
Vietnam	17 124	1 163	1 749	419	109	0	0	1 481	2 552	1 219	2	0	48	119	7 696
Resto de Asia	12 200	1 734	1 584	153	220	305	311	184	451	309	310	293	120	429	4 669
AFRICA	4 852	40	53	53	0	365	38	72	17	5	0	212	77	0	892
OCEANIA	3 694	320	527	34	632	420	572	480	1 429	426	637	545	206	936	6 844
Australia	3 483	285	506	25	424	276	530	452	1 413	400	623	443	196	555	5 841
Resto de Oceania	211	36	21	10	208	144	42	29	16	26	14	102	10	381	1 003
TOTAL	2 069 415	236 011	262 168	323 501	267 735	282 133	186 968	257 011	253 150	223 482	333 300	229 508	264 120	324 946	3 208 024

Fuente: SUNAT.
Elaboración: BCRP, Sucursal Huancayo.

ANEXO 13

ICA: IMPORTACIONES FOB POR LA ADUANA DE PISCO
(Miles de US\$)

	2009		2010												
	Ene. - Dic.	Dic	Ene	Feb	Mar	Abr	May	Jun	Jul	Ago	Set	Oct	Nov	Dic	Ene. - Dic.
Bienes de Consumo	3 250	20	0	0	0	0	2 246	0	0	0	0	1	0	0	2 247
Bienes de consumo no duradero	3 192	20	0	0	0	0	2 230	0	0	0	0	0	0	0	2 230
Bienes de consumo duradero	58	0	0	0	0	0	15	0	0	0	0	1	0	0	16
Materias Primas y Productos Intermedios 1/	90 808	11 241	8 928	5 353	12 008	15 517	21 306	15 538	10 027	11 135	16 057	16 525	14 732	14 751	161 878
Combustibles, lubricantes y productos conexos	1 929	246	0	123	0	177	1	268	0	268	268	0	0	2 328	3 433
MP y productos intermedios para la agricultura	18 108	2 160	263	666	2 643	453	6 605	1 004	568	2 628	1 467	1 698	3 750	3 218	24 961
MP y productos intermedios para la industria	70 771	8 834	8 665	4 564	9 365	14 887	14 700	14 266	9 460	8 239	14 321	14 828	10 982	9 205	133 483
Bienes de Capital y Materiales de Construcción	191 128	6 762	6 823	7 029	6 003	4 418	20 966	238	16 837	13 283	10 500	10 058	10 800	19 292	126 246
Materiales de construcción	129 209	6 762	6 823	7 029	6 003	4 416	2 373	83	16 681	13 283	10 500	10 058	10 800	19 292	107 339
Bienes de capital para la agricultura	0	0	0	0	0	0	0	0	0	0	0	0	0	0	0
Bienes de capital para la industria	60 702	0	0	0	0	2	13 835	142	0	0	0	0	0	0	13 979
Equipos de transporte	1 216	0	0	0	0	0	4 759	14	156	0	0	0	0	0	4 928
TOTAL	285 186	18 022	15 751	12 382	18 010	19 935	44 517	15 776	26 864	24 418	26 557	26 584	25 532	34 043	290 370

1/ MP = Materia Prima

Fuente: SUNAT.

Elaboración: BCRP, Sucursal Huancayo.

ANEXO 14

ICA: IMPORTACIONES FOB POR LA ADUANA DE PISCO SEGÚN PAÍS DE ORIGEN
(Miles de US\$)

BLOQUE	2009		2010												Ene. - Dic.
	Ene. - Dic.	Dic	Ene	Feb	Mar	Abr	May	Jun	Jul	Ago	Set	Oct	Nov	Dic	
AMÉRICA	154 356	12 705	6 496	2 668	9 774	14 622	26 947	15 623	9 615	10 049	13 957	19 368	20 509	27 912	177 542
CAN	0	0	0	0	0	0	1 308	268	0	268	268	0	0	260	2 373
Colombia	0	0	0	0	0	0	0	268	0	268	268	0	0	260	1 065
Ecuador	0	0	0	0	0	0	29	0	0	0	0	0	0	0	29
Venezuela	0	0	0	0	0	0	1 279	0	0	0	0	0	0	0	1 279
CHILE	4 725	294	0	0	0	0	5 000	0	898	0	0	3 661	0	1 112	10 671
MERCOSUR	8 773	0	1 188	0	0	0	561	0	0	0	970	4 921	9 453	15 969	33 062
Argentina	1 358	0	0	0	0	0	0	0	0	0	0	0	0	0	0
Brasil	6 802	0	0	0	0	0	0	0	0	0	0	4 921	8 076	15 969	28 966
Resto MERCOSUR	613	0	1 188	0	0	0	561	0	0	0	970	0	1 377	0	4 096
TLCAN	90 704	8 985	5 308	2 668	9 774	14 622	17 659	15 355	8 717	9 781	12 718	10 786	11 056	9 811	128 256
Canadá	0	0	0	0	0	0	22	1 004	0	0	0	0	0	0	1 026
Estados Unidos	90 704	8 985	5 308	2 668	9 774	14 622	17 637	14 351	8 717	9 781	12 718	10 786	11 056	9 811	127 230
México	0	0	0	0	0	0	0	0	0	0	0	0	0	0	0
RESTO DE AMÉRICA	50 155	3 426	0	0	0	0	2 420	0	0	0	0	0	0	760	3 180
Bermudas	749	0	0	0	0	0	0	0	0	0	0	0	0	0	0
Islas Virgenes	9 057	702	0	0	0	0	0	0	0	0	0	0	0	0	0
Panamá	2 195	0	0	0	0	0	0	0	0	0	0	0	0	760	760
Resto	38 155	2 724	0	0	0	0	2 420	0	0	0	0	0	0	0	2 420
EUROPA	118 227	4 926	7 643	8 474	6 996	4 578	15 877	19	17 249	14 369	10 500	6 312	3 543	4 669	100 228
UNIÓN EUROPEA	96 458	492	820	656	994	0	727	19	2 927	9 486	0	325	1 636	0	17 591
Alemania	1 911	0	0	0	0	0	0	0	0	0	0	0	301	0	301
Austria	30 436	0	0	0	0	0	0	0	0	0	0	0	0	0	0
Bélgica Luxemburgo	0	0	0	0	0	0	0	0	2 927	8 725	0	325	1 335	0	13 313
España	7 811	0	0	0	0	0	0	0	0	0	0	0	0	0	0
Francia	805	0	0	0	0	0	0	0	0	0	0	0	0	0	0
Inglaterra	52 386	492	820	656	338	0	0	0	0	0	0	0	0	0	1 814
Italia	0	0	0	0	0	0	0	0	0	0	0	0	0	0	0
Países Bajos	3 108	0	0	0	0	0	727	19	0	761	0	0	0	0	1 507
Suecia	0	0	0	0	656	0	0	0	0	0	0	0	0	0	656
Turquia	0	0	0	0	0	0	0	0	0	0	0	0	0	0	0
SUIZA	11 435	4 434	6 823	4 029	1 728	1 518	15 150	0	568	4 883	10 500	3 218	799	1 346	50 562
RESTO DE EUROPA	10 335	0	0	3 789	4 274	3 060	0	0	13 754	0	0	2 768	1 108	3 322	32 075
ASIA	10 494	20	0	0	0	0	1 693	135	0	0	250	904	0	1 462	4 443
China	8 414	0	0	0	0	0	115	121	0	0	0	0	0	0	236
India	0	0	0	0	0	0	0	0	0	0	0	0	0	0	0
Hong Kong	20	20	0	0	0	0	1 578	14	0	0	0	0	0	0	1 591
Resto de Asia	2 060	0	0	0	0	0	0	0	0	0	250	904	0	1 462	2 615
AFRICA	2 108	372	1 612	1 240	1 240	735	0	0	0	0	1 850	0	1 480	0	8 157
TOTAL	285 186	18 022	15 751	12 382	18 010	19 935	44 517	15 776	26 864	24 418	26 557	26 584	25 532	34 043	290 370

Fuente: SUNAT.

Elaboración: BCRP, Sucursal Huancayo.

ANEXO 15

ICA: INGRESOS CORRIENTES DEL GOBIERNO CENTRAL
(Miles de nuevos soles)

	2009		2010												
	Ene. - Dic.	Dic	Ene	Feb	Mar	Abr	May	Jun	Jul	Ago	Set	Oct	Nov	Dic	Ene. - Dic.
I. INGRESOS TRIBUTARIOS	610 298	47 093	60 190	29 482	31 692	39 859	40 920	37 784	41 040	38 158	39 499	42 929	40 290	47 954	489 798
1. Impuesto a la Renta	182 306	14 828	20 423	10 965	10 989	15 700	8 607	10 024	9 147	9 016	9 601	10 273	11 324	10 668	136 736
- Personas Naturales	56 395	4 325	5 906	3 058	2 766	3 291	2 809	2 920	2 949	3 020	3 073	3 448	4 009	3 594	40 843
- Personas Jurídicas	112 705	10 223	14 317	7 497	6 385	6 485	5 134	6 100	5 867	5 831	6 273	6 659	7 003	6 742	84 292
- Regularización	13 206	280	200	410	1 838	5 924	664	1 005	331	166	254	166	313	332	11 601
2. Impuesto a la Importación	17 569	438	387	0	1	1	435	0	890	226	408	0	0	0	2 347
3. Impuestos a la Prod. y al Consumo	378 352	28 687	37 216	16 432	18 779	18 896	28 620	24 550	27 649	25 635	26 415	27 937	25 740	33 710	311 580
I.G.V.	373 471	28 219	36 420	15 817	18 514	18 675	28 271	24 316	27 252	25 054	25 865	27 506	25 266	32 951	305 908
- Operaciones Internas	198 090	17 262	26 675	8 683	8 179	9 851	8 464	12 332	12 453	11 292	12 087	13 629	11 350	14 807	149 801
- Operaciones Externas	175 381	10 956	9 745	7 135	10 335	8 824	19 808	11 984	14 799	13 762	13 778	13 877	13 916	18 145	156 107
I.S.C.	4 881	469	796	615	265	221	349	235	397	581	549	431	474	759	5 672
4. Otros Ingresos Tributarios	32 071	3 139	2 165	2 084	1 923	5 263	3 258	3 209	3 355	3 281	3 076	4 718	3 226	3 576	39 135
II. INGRESOS NO TRIBUTARIOS	3 950	652	206	175	569	0	0	40	652	35	0	14	541	0	2 232
TOTAL	614 249	47 745	60 396	29 657	32 261	39 860	40 920	37 824	41 692	38 193	39 499	42 943	40 831	47 954	492 030

Fuente: SUNAT.

Elaboración: BCRP, Sucursal Huancayo.

ANEXO 16

**GOBIERNO REGIONAL DE ICA: GASTOS SEGÚN NATURALEZA
(Miles de nuevos soles)**

	2009		2010												Ene. - Dic.
	Ene. - Dic.	Dic	Ene	Feb	Mar	Abr	May	Jun	Jul	Ago	Set	Oct	Nov	Dic	
GASTOS CORRIENTES	397 101	40 855	32 528	29 801	28 826	28 980	29 719	29 459	40 164	31 997	30 754	31 359	31 105	45 177	389 870
Personal y Oblig. Sociales	249 833	24 469	22 168	19 289	18 801	18 682	19 586	19 251	21 174	21 348	19 142	19 662	20 042	26 445	245 588
Pensiones y Otras Prestac. Soc.	89 363	9 964	9 402	6 692	6 951	6 705	6 686	6 713	8 860	6 676	6 729	7 383	7 170	9 641	89 607
Bienes y Servicios	39 557	5 827	765	3 572	2 936	3 304	3 101	3 381	3 425	3 761	4 114	4 229	3 640	7 800	44 029
Donaciones y Transferencias	759	0	0	0	0	0	0	0	0	0	0	0	0	0	0
Otros Gastos Corrientes	17 588	595	193	248	138	289	347	114	6 705	213	770	86	253	1 291	10 646
GASTOS DE CAPITAL	75 515	6 094	540	6 677	5 975	8 892	7 156	8 691	14 030	11 099	9 654	7 548	12 238	13 975	106 475
Adquisición de Act. no Financieros	75 515	6 094	540	6 677	5 975	8 892	7 156	8 691	14 030	11 099	9 654	7 548	12 238	13 975	106 475
Adquisición de Act. Financieros	0	0	0	0	0	0	0	0	0	0	0	0	0	0	0
Otros Gastos de capital	0	0	0	0	0	0	0	0	0	0	0	0	0	0	0
TOTAL	472 615	46 948	33 068	36 478	34 801	37 872	36 875	38 150	54 194	43 096	40 408	38 907	43 344	59 152	496 345

Fuente: Gobierno Regional de Ica.

Elaboración: BCRP, Sucursal Huancayo.

ANEXO 17

**GOBIERNO REGIONAL DE ICA: GASTOS SEGÚN NATURALEZA Y UNIDAD EJECUTORA
(Miles de nuevos soles)**

EJECUTORAS	2009		2010												Ene. - Dic.
	Ene. - Dic.	Dic	Ene	Feb	Mar	Abr	May	Jun	Jul	Ago	Set	Oct	Nov	Dic	
GASTOS CORRIENTES	397 101	40 855	32 528	29 801	28 826	28 980	29 719	29 459	40 164	31 997	30 754	31 359	31 105	45 177	389 870
Gob. Regional	23 790	1 942	1 082	2 152	1 152	1 412	1 416	1 501	1 502	1 435	2 030	1 840	1 561	2 927	20 011
Proyecto Tambo - Ccaracocho	844	95	9	205	97	38	11	5	0	0	17	11	18	54	466
M. Agricultura	8 242	989	752	655	688	621	567	625	908	556	695	599	599	1 174	8 439
M. Transportes	5 691	1 624	408	425	350	484	666	327	357	364	781	296	346	492	5 295
M. Educación	247 555	24 380	22 341	18 245	17 604	18 094	18 680	18 672	24 276	20 795	18 456	18 954	19 381	26 581	242 078
M. Salud	110 979	11 824	7 935	8 118	8 937	8 331	8 380	8 329	13 121	8 847	8 774	9 659	9 201	13 950	113 582
GASTOS DE CAPITAL	75 515	6 094	540	6 677	5 975	8 892	7 156	8 691	14 030	11 099	9 654	7 548	12 238	14 288	106 788
Gob. Regional	58 442	3 834	0	6 339	5 392	8 176	6 182	6 443	11 650	6 845	5 991	5 049	9 997	10 132	82 196
Proyecto Tambo - Ccaracocho	10 485	1 338	537	332	456	425	506	1 746	2 211	3 826	3 478	2 329	2 065	3 535	21 447
M. Agricultura	3 397	631	0	0	0	0	0	0	0	0	30	35	2	13	80
M. Transportes	419	0	3	2	2	3	2	0	21	0	16	0	3	0	53
M. Educación	370	53	0	0	30	46	37	101	1	4	12	47	103	156	537
M. Salud	2 402	238	0	4	94	242	428	402	148	424	127	87	68	451	2 475
TOTAL	472 615	46 948	33 068	36 478	34 801	37 872	36 875	38 150	54 194	43 096	40 408	38 907	43 344	59 465	496 658

Fuente: Gobierno Regional de Ica.

Elaboración: BCRP, Sucursal Huancayo.

ANEXO 18

**GOBIERNO REGIONAL DE ICA: PROGRAMA DE INVERSIONES
(Miles de nuevos soles)**

FUNCIÓN	2009		2010												Ene. - Dic.
	Ene. - Dic.	Dic	Ene	Feb	Mar	Abr	May	Jun	Jul	Ago	Set	Oct	Nov	Dic	
Administración y Planeamiento	5 977	1 771	269	151	232	700	198	21	547	231	588	235	328	819	4 320
Agraria	12 114	834	268	180	274	249	372	1 603	1 868	3 670	3 343	2 191	1 924	2 997	18 938
Protección y Previsión Social	17	0	0	0	0	0	0	0	0	0	0	0	0	1	1
Defensa y Seguridad Nacional	8 367	1 443	0	745	823	330	373	71	2 659	623	903	763	1 129	1 674	10 092
Educación y Cultura	11 495	192	0	1 243	687	607	1 672	3 371	2 575	2 835	2 494	2 392	1 791	2 671	22 337
Energía y Recurso Minerales	145	91	0	0	0	3	1	0	0	9	0	5	0	15	34
Industria, Comercio y Servicios	38	0	0	22	9	8	0	0	0	0	0	0	0	0	39
Pesca	40	0	0	0	0	2	0	3	0	0	4	7	0	11	29
Salud y Saneamiento	14 361	1 150	0	1 844	513	3 800	2 327	1 819	711	2 109	1 299	512	234	672	15 840
Trabajo	308	180	0	0	0	1	0	0	0	0	28	53	0	27	109
Transportes	22 476	433	3	2 494	3 174	3 069	2 190	1 804	5 670	1 622	995	1 389	6 833	5 061	34 302
Vivienda y Desarrollo Urbano	176	0	0	0	262	122	22	0	0	0	0	0	0	26	433
TOTAL	75 515	6 094	540	6 677	5 975	8 892	7 156	8 691	14 030	11 099	9 654	7 548	12 238	13 975	106 475

Fuente: Gobierno Regional de Ica.

Elaboración: BCRP, Sucursal Huancayo.

ANEXO 19

ICA: DEPÓSITOS Y OBLIGACIONES DEL SISTEMA FINANCIERO
(Miles de nuevos soles)

ENTIDADES FINANCIERAS	2009	2010											
	Dic	Ene	Feb	Mar	Abr	May	Jun	Jul	Ago	Set	Oct	Nov	Dic
I. SISTEMA BANCARIO	721 349	730 153	729 712	737 551	730 212	751 519	759 362	778 208	799 308	806 451	820 174	841 511	904 780
Azteca del Perú	3 827	3 790	3 742	3 766	3 744	3 609	3 680	3 775	3 928	3 880	3 981	4 057	4 110
Crédito	355 488	355 349	359 248	379 669	348 483	366 106	375 898	388 834	395 352	413 391	400 110	423 414	464 945
Comercio	4 297	4 533	4 576	4 444	3 922	4 211	4 278	3 989	3 928	3 709	3 612	4 132	3 984
Continental	130 583	127 404	129 772	119 145	124 149	136 346	131 982	130 237	130 997	126 436	135 785	135 204	140 942
Falabella	581	640	553	681	658	668	687	729	798	825	880	971	1 009
Financiero	184	141	138	162	163	157	188	189	225	233	270	374	612
Interamericano de Finanzas	17 681	20 087	20 366	23 320	24 357	22 931	26 447	27 127	27 477	24 824	25 105	23 837	38 223
Interbank	97 244	99 997	95 217	91 429	109 099	102 405	100 483	105 364	110 878	107 460	115 526	111 874	117 200
Mi Banco	14 003	14 211	14 113	14 821	14 865	15 253	15 732	16 103	15 851	16 292	15 776	16 386	16 100
Scotiabank	97 459	104 002	101 987	100 115	100 771	99 832	99 986	101 862	109 874	109 402	119 130	121 264	117 654
II. INSTITUCIONES DE MICROFINANZAS	401 846	407 197	419 521	431 816	447 117	462 907	483 638	503 803	519 402	518 623	514 534	526 025	531 632
Financiera Crediscotia	2 263	2 118	2 213	2 135	2 035	1 987	2 172	2 133	2 239	2 294	2 157	2 193	2 469
Financiera TFC	0	0	0	0	0	0	0	0	0	0	0	0	0
Financiera Efectiva	0	0	0	0	0	0	0	0	0	0	0	0	0
Caja Municipal de Arequipa	5 488	6 264	6 504	7 244	7 719	8 577	9 209	9 293	9 162	9 872	10 519	10 526	12 333
Caja Municipal de Ica	182 133	182 582	186 417	190 281	194 606	203 492	205 143	210 956	222 658	223 438	224 403	233 658	242 155
Caja Municipal de Piura	43	141	176	173	209	231	255	253	310	369	347	378	373
Caja Municipal de Pisco	23 991	24 738	24 269	24 813	25 951	26 973	27 742	26 516	26 747	27 238	27 198	27 966	27 643
Caja Municipal de Sullana	615	645	644	647	756	756	815	891	914	919	1 088	1 020	1 046
Caja Rural Señor de Luren	187 313	190 709	199 275	206 481	215 762	220 781	236 911	252 340	255 879	252 986	247 153	248 659	243 956
Caja Rural Nuestra Gente	0	0	24	42	79	110	1 391	1 420	1 492	1 506	1 669	1 625	1 657
TOTAL	1 123 195	1 137 349	1 149 233	1 169 367	1 177 330	1 214 426	1 243 000	1 282 010	1 318 710	1 325 073	1 334 707	1 367 537	1 436 412
En MN	739 163	741 273	755 074	779 245	786 842	806 502	829 639	866 789	893 761	905 052	911 272	936 588	999 436
En ME	384 032	396 076	394 159	390 121	390 487	407 923	413 361	415 221	424 949	420 021	423 436	430 949	436 976

Fuente: SBS

Elaboración: BCRP, Sucursal Huancayo.

ANEXO 20

ICA: DEPÓSITOS EN LAS ENTIDADES FINANCIERAS UBICADAS POR PROVINCIAS - DICIEMBRE 2010
(Miles de nuevos soles)

ENTIDADES FINANCIERAS	PROVINCIAS															REGIÓN		
	ICA			CHINCHA			NAZCA			PISCO			PALPA			M/N	M/E	TOTAL
	M/N	M/E	TOTAL	M/N	M/E	TOTAL	M/N	M/E	TOTAL	M/N	M/E	TOTAL	M/N	M/E	TOTAL			
I. SISTEMA BANCARIO	283 047	190 140	347 982	98 126	85 821	183 948	87 177	60 415	147 592	67 322	32 730	100 053	0	0	0	535 673	369 106	904 780
Banco Azteca del Perú	1 622	21	1 643	932	14	946	895	108	1 003	480	39	518	0	0	0	3 928	182	4 110
Crédito Comercio	99 222	83 369	182 592	42 303	50 675	92 977	86 267	60 307	146 574	27 820	14 982	42 802	0	0	0	255 611	209 334	464 945
Comercio	0	0	0	0	0	0	0	0	0	3 193	791	3 984	0	0	0	3 193	791	3 984
Continental	43 989	30 456	74 445	24 760	19 593	44 353	0	0	0	13 215	8 929	22 144	0	0	0	81 964	58 979	140 942
Falabella	955	55	1 009	0	0	0	0	0	0	0	0	0	0	0	0	955	55	1 009
Financiero	526	0	526	35	0	35	15	0	15	29	6	35	0	0	0	605	7	612
Interamericano de Finanzas	26 879	6 999	33 877	3 187	1 159	4 346	0	0	0	0	0	0	0	0	0	30 065	8 158	38 223
Interbank	49 904	32 924	82 828	12 081	7 381	19 463	0	0	0	9 352	5 557	14 909	0	0	0	71 337	45 862	117 200
Mi Banco	5 045	796	5 841	4 822	559	5 381	0	0	0	4 334	544	4 878	0	0	0	14 202	1 898	16 100
Scotiabank	54 905	35 520	90 426	10 007	6 439	16 446	0	0	0	8 900	1 882	10 782	0	0	0	73 812	43 842	117 654
II. INSTITUCIONES DE MICROFINANZAS	300 794	47 188	347 982	53 588	5 433	59 021	46 928	10 261	57 190	55 723	4 019	59 742	6 730	968	7 698	463 763	67 869	531 632
Financiera Crediscotia	1 189	76	1 265	746	138	884	0	0	0	268	52	320	0	0	0	2 204	265	2 469
Financiera TFC S.A.	0	0	0	0	0	0	0	0	0	0	0	0	0	0	0	0	0	0
Financiera Efectiva	0	0	0	0	0	0	0	0	0	0	0	0	0	0	0	0	0	0
Caja Municipal de Arequipa	1 702	194	1 896	969	158	1 126	6 273	3 037	9 310	0	0	0	0	0	0	8 944	3 389	12 333
Caja Municipal de Ica	171 962	26 127	198 089	18 122	1 006	19 128	19 063	4 169	23 233	0	0	0	1 514	192	1 706	210 661	31 494	242 155
Caja Municipal de Pisco	0	0	0	0	0	0	0	0	0	25 999	1 644	27 643	0	0	0	25 999	1 644	27 643
Caja Municipal de Piura	344	29	373	0	0	0	0	0	0	0	0	0	0	0	0	344	29	373
Caja Municipal de Sullana	0	0	0	488	558	1 046	0	0	0	0	0	0	0	0	0	488	558	1 046
Caja Rural Señor de Luren	125 554	20 746	146 300	31 688	3 551	35 239	21 592	3 055	24 647	29 455	2 323	31 778	5 216	776	5 992	213 506	30 450	243 956
Caja Rural Nuestra Gente	43	17	60	1 575	22	1 597	0	0	0	0	0	0	0	0	0	1 618	39	1 657
TOTAL	583 841	237 328	695 964	151 714	91 254	242 968	134 106	70 676	204 781	123 045	36 750	159 795	6 730	968	7 698	999 436	436 976	1 436 412

Fuente: SBS.

Elaboración: BCRP, Sucursal Huancayo.

ANEXO 21

ICA: CRÉDITO DEL SISTEMA FINANCIERO AL SECTOR PRIVADO
(Miles de nuevos soles)

ENTIDADES FINANCIERAS	2009	2010											
	Dic	Ene	Feb	Mar	Abr	May	Jun	Jul	Ago	Set	Oct	Nov	Dic
I. SISTEMA BANCARIO	1 186 364	1 203 505	1 197 159	1 163 676	1 149 701	1 185 401	1 202 522	1 213 537	1 220 203	1 231 464	1 260 358	1 286 577	1 293 558
Azteca del Perú	16 361	16 510	16 623	16 707	16 736	16 900	16 613	16 707	16 721	16 463	16 525	16 786	18 784
Crédito	558 128	576 620	577 387	531 538	519 789	540 075	538 792	534 404	528 461	535 197	545 455	551 959	546 661
Comercio	1 787	1 844	1 840	1 872	1 871	1 950	1 866	1 839	1 830	1 827	1 768	1 732	1 724
Continental	189 429	187 282	183 712	191 349	194 960	207 003	220 942	221 558	225 270	232 307	243 583	253 149	259 222
Falabella	10 818	10 986	10 986	12 356	13 268	14 325	15 186	15 281	16 126	16 984	17 761	18 115	19 439
Financiero	1 958	2 041	2 099	2 061	2 002	2 037	1 950	1 853	1 776	1 719	1 681	1 618	1 672
Interamericano de Finanzas	11 937	11 686	11 409	11 353	11 711	11 138	10 906	10 275	10 198	9 486	9 604	9 901	10 739
Interbank	201 936	203 423	195 542	189 167	179 515	178 542	186 288	196 637	202 852	197 388	201 317	205 484	206 627
Mi Banco	69 670	70 211	71 576	74 149	75 597	76 342	78 390	79 558	81 491	84 113	86 340	88 210	89 131
Scotiabank	124 340	122 903	125 985	133 123	134 252	137 090	131 588	135 426	135 479	135 980	136 322	139 621	139 559
II. INSTITUCIONES DE MICROFINANZAS	491 656	492 090	501 468	508 601	512 757	525 620	537 542	547 427	557 457	563 527	582 493	598 757	613 662
Financiera Crediscotia	52 721	53 944	56 579	59 184	61 708	64 215	66 590	69 134	71 614	74 478	77 159	81 777	87 554
Financiera TFC	2 838	2 784	2 681	2 593	2 592	2 720	2 876	3 417	3 900	4 493	4 920	5 533	6 177
Financiera Efectiva	10 728	10 448	10 245	10 188	10 058	10 469	10 482	10 642	10 611	10 570	10 716	10 756	11 754
Financiera Uno	0	0	0	0	0	943	1 606	2 201	2 583	2 829	3 132	3 439	4 563
Caja Municipal de Arequipa	19 920	20 892	22 114	23 464	24 288	25 839	27 645	28 219	29 580	31 321	33 574	35 308	37 126
Caja Municipal de Ica	169 335	170 630	172 090	171 401	172 886	178 291	181 183	183 753	187 792	189 774	197 262	205 643	207 918
Caja Municipal de Pisco	20 733	20 618	20 696	20 716	21 602	21 318	20 573	20 011	20 042	19 911	19 576	19 513	19 527
Caja Municipal de Piura	300	412	599	697	848	899	1 038	1 117	1 192	1 327	1 418	1 624	1 606
Caja Municipal Sullana	4 005	4 187	4 124	3 939	4 215	4 111	4 303	4 343	4 343	4 569	4 870	5 321	5 753
Caja Rural Señor de Luren	211 076	208 164	212 065	215 723	213 514	215 348	219 255	221 911	222 623	220 465	225 229	224 605	225 704
Caja Rural Nuestra Gente	0	10	275	696	1 047	1 467	1 991	2 680	3 176	3 790	4 637	5 237	5 979
TOTAL	1 678 020	1 695 595	1 698 627	1 672 277	1 662 458	1 711 021	1 740 064	1 760 964	1 777 660	1 794 991	1 842 851	1 885 334	1 907 220
Moneda Nacional	1 044 374	1 044 363	1 057 756	1 075 798	1 094 277	1 120 128	1 142 807	1 155 036	1 176 878	1 199 330	1 232 808	1 257 639	1 285 757
Moneda Extranjera	633 646	651 232	640 871	596 479	568 182	590 894	597 258	605 928	600 781	595 661	610 043	627 695	621 462

Fuente: SBS.

Elaboración: BCRP, Sucursal Huancayo.

ANEXO 22

ICA: CRÉDITO DE LAS ENTIDADES FINANCIERAS UBICADAS POR PROVINCIAS – DICIEMBRE 2010
(Miles de nuevos soles)

ENTIDADES FINANCIERAS	PROVINCIAS															REGIÓN		
	ICA			CHINCHA			NASCA			PISCO			PALPA			M/N	M/E	TOTAL
	M/N	M/E	TOTAL	M/N	M/E	TOTAL	M/N	M/E	TOTAL	M/N	M/E	TOTAL	M/N	M/E	TOTAL			
I. SISTEMA BANCARIO	335 916	227 170	563 085	264 201	288 456	552 657	25 270	14 006	39 275	111 233	27 308	138 540	0	0	0	736 619	556 939	1 293 558
Azteca del Perú	8 723	0	8 723	5 599	0	5 599	1 210	0	1 210	3 251	0	3 251	0	0	0	18 784	0	18 784
Crédito	97 964	114 227	212 191	90 856	155 167	246 023	23 987	14 004	37 991	35 347	15 108	50 455	0	0	0	248 154	298 506	546 661
Comercio	0	0	0	0	0	0	0	0	0	1 716	7	1 724	0	0	0	1 716	7	1 724
Continental	39 957	24 797	64 755	80 368	90 840	171 208	0	0	0	15 153	8 107	23 260	0	0	0	135 478	123 744	259 222
Falabella	19 439	0	19 439	0	0	0	0	0	0	0	0	0	0	0	0	19 439	0	19 439
Financiero	641	4	645	429	0	429	72	2	74	522	3	525	0	0	0	1 664	8	1 672
Interamericano de Finanzas	7 313	2 867	10 180	73	486	559	0	0	0	0	0	0	0	0	0	7 386	3 353	10 739
Interbank	83 958	64 588	148 546	28 756	9 333	38 088	0	0	0	18 298	1 695	19 992	0	0	0	131 011	75 616	206 627
Mi Banco	29 830	1 189	31 019	29 204	1 447	30 651	0	0	0	27 038	424	27 462	0	0	0	86 072	3 060	89 131
Scotiabank	48 090	19 498	67 587	28 917	31 182	60 099	0	0	0	9 907	1 965	11 872	0	0	0	86 914	52 644	139 559
II. INSTITUCIONES DE MICROFINANZAS	262 607	46 828	309 435	130 457	6 385	136 842	79 935	9 165	89 100	70 155	1 757	71 912	5 984	389	6 372	549 138	64 524	613 662
Financiera Crediscotia	44 661	69	44 730	28 412	19	28 431	0	0	0	14 387	6	14 393	0	0	0	87 460	95	87 554
Financiera TFC	2 645	0	2 645	1 083	0	1 083	0	0	0	2 448	0	2 448	0	0	0	6 177	0	6 177
Financiera Efectiva	4 098	0	4 098	3 735	0	3 735	2 366	0	2 366	1 556	0	1 556	0	0	0	11 754	0	11 754
Financiera Uno	4 563	0	4 563	0	0	0	0	0	0	0	0	0	0	0	0	4 563	0	4 563
Caja Municipal de Arequipa	6 073	0	6 073	5 184	0	5 184	23 676	2 194	25 869	0	0	0	0	0	0	34 933	2 194	37 126
Caja Municipal de Ica	123 817	12 859	136 675	27 865	242	28 107	35 553	4 280	39 833	0	0	0	3 131	172	3 303	190 366	17 552	207 918
Caja Municipal de Pisco	0	0	0	0	0	0	0	0	0	19 150	377	19 527	0	0	0	19 150	377	19 527
Caja Municipal de Piura	1 606	0	1 606	0	0	0	0	0	0	0	0	0	0	0	0	1 606	0	1 606
Caja Municipal de Sullana	0	0	0	5 527	225	5 753	0	0	0	0	0	0	0	0	0	5 527	225	5 753
Caja Rural Señor de Luren	74 775	33 900	108 675	53 042	5 898	58 940	18 340	2 691	21 031	32 614	1 374	33 988	2 852	217	3 069	181 623	44 081	225 704
Caja Rural Nuestra Gente	370	0	370	5 609	0	5 609	0	0	0	0	0	0	0	0	0	5 979	0	5 979
TOTAL	598 523	273 997	872 520	394 658	294 841	689 499	105 204	23 171	128 375	181 388	29 065	210 453	5 984	389	6 372	1 285 757	621 462	1 907 220

Fuente: SBS.

Elaboración: BCRP, Sucursal Huancayo.

ANEXO 23

**ICA: CARTERA PESADA DEL SISTEMA FINANCIERO
(En porcentajes)**

ENTIDADES FINANCIERAS	2009	2010											
	Dic	Ene	Feb	Mar	Abr	May	Jun	Jul	Ago	Set	Oct	Nov	Dic
Empresas Bancarias	2,4	3,6	2,3	2,4	2,5	2,4	2,3	2,4	3,1	2,8	2,8	2,8	2,7
Empresas Financieras	0,4	0,5	0,4	0,3	0,9	0,9	0,9	1,0	2,9	3,1	3,0	2,8	2,8
Cajas Municipales	6,1	6,2	6,0	6,1	6,0	5,9	5,8	5,9	5,6	5,3	5,3	5,3	5,1
Cajas Rurales	5,4	7,1	5,9	6,2	7,0	7,4	7,2	7,5	9,2	10,1	10,5	9,4	9,3
Edpymes	3,2	4,2	3,3	3,6	-	-	-	-	-	-	-	-	-
Total	3,2	4,3	3,0	3,2	3,3	3,2	3,1	3,2	3,7	3,8	3,9	3,7	3,6

Fuente: Superintendencia de Banca y Seguros - SBS y entidades del sistema financiero.

Elaboración: BCRP, Sucursal Huancayo.

VI. FICHA TÉCNICA

Metodología del Cálculo del Indicador de Actividad Económica Regional de Ica

El Indicador de Actividad Económica Regional es un indicador parcial de corto plazo, que busca medir el desenvolvimiento de la economía regional, a partir de la evolución de la actividad de los principales sectores. Los sectores considerados representan el 44,6 por ciento del Valor Agregado Bruto de la región, publicado por el INEI.

El indicador regional, se obtiene mediante la agregación ponderada de los índices sectoriales, utilizando como factor de ponderación la estructura porcentual anual del año 2007, elaborado por el INEI.

$$\text{Indicador Regional} = \sum_{i=1}^n I_{\text{sector } i(t)} * w_i$$

I_i = Índice del sector i en el período (mes) t .

n = Número de sectores que componen el índice.

w_i = Peso relativo ponderado del sector i en base a su contribución al PBI departamental 2007.

Los sectores que incluye el indicador regional son: agropecuario, pesca, minería, electricidad, manufactura (primaria), servicios gubernamentales y servicios financieros.

El índice de los sectores agropecuario, pesca, minería, electricidad y manufactura (primaria) se calcula en base al Valor Bruto de Producción, de la siguiente manera:

$$\text{Índice sector } i = \left[\frac{VBP_{it}}{VBP_i \text{ prom. 2007}} \right] \times 100$$

en donde:

i = Sector analizado.

VBP_{it} = Valor Bruto de la Producción del sector i del mes t a precios de 1994.

$VBP_i \text{ prom. 2007}$ = Valor Bruto de Producción promedio 2007 del sector i a precios de 1994.

Características del procedimiento:

- a) La clasificación de los sectores productivos se basa en la Clasificación Industrial Internacional Uniforme (CIIU-Revisión 3).
- b) Las fuentes de la información sectorial son:
 - Para los sectores agropecuario, pesca, minería, los respectivos ministerios sectoriales.
 - Para el sector manufactura, los ministerios de Producción y, Energía y Minas.
 - Para el sector electricidad, la fuente es el Organismo Supervisor de la Inversión en Energía y Minería (Osinergmin).
 - Para los sectores servicios gubernamentales y servicios financieros, las fuentes son el Ministerio de Economía y Finanzas (Sistema Integrado de Administración Financiera del Sector Público SIAF-SP) y la Superintendencia de Banca, Seguros y AFP, respectivamente.
- c) El valor bruto de producción (VBP) de los sectores agropecuario, pesca, minería, electricidad y manufactura (primaria) se obtiene de la aplicación de los precios del año base (1994), a los volúmenes de producción de los sectores respectivos. Los precios del año base, son los utilizados por la Dirección Nacional de Cuentas Nacionales del INEI.
- d) El VBP del sector servicios gubernamentales se calcula a partir del gasto en *Remuneraciones* y compra de *Bienes y Servicios* del Gobierno

Regional, que se deflactan a precios del año 1994, utilizando el IPC e IPM, respectivamente. La fuente es el Ministerio de Economía y Finanzas.

- e) El VBP del sector Servicios Financieros se calcula a partir de la sumatoria de los saldos de intermediación (créditos directos y depósitos) de las instituciones financieras que operan en el departamento, deflactados a precios de 1994, utilizando el IPC.

Estructura del Indicador de Actividad Económica Regional

SECTOR	PONDERACIÓN (%) 2007
Agropecuario	17,5
Pesca	0,7
Minería	6,1
Electricidad y Agua	1,7
Manufactura (Primaria)	11,3
Servicios Gubernamentales	5,5
Servicios Financieros	1,8
TOTAL	44,6

Nota: Para el caso del sector Servicios Financieros, se considera el peso del sector a nivel nacional (1,8 por ciento). En cuanto a la Manufactura (primaria), el peso asignado es el 50 por ciento de la Manufactura total en Ica.