



BANCO CENTRAL DE RESERVA DEL PERÚ

**SUCURSAL HUANCAYO**

**SÍNTESIS ECONÓMICA DE ICA  
OCTUBRE 2010<sup>1</sup>**

**DEPARTAMENTO DE ESTUDIOS ECONÓMICOS**

---

<sup>1</sup> En la elaboración de este informe participaron: Francisco Callupe Casaño y Sergio Carrasco Mamani.

## CONTENIDO

RESEÑA INTRODUCTORIA.....	3
I. ACTIVIDAD PRODUCTIVA Y OTRAS.....	4
1.1. Producción.....	4
1.1.1. Producción Agropecuaria.....	4
1.1.2. Producción Pesquera.....	12
1.1.3. Electricidad.....	13
1.1.4. Producción Minera.....	14
1.1.5. Producción Manufacturera.....	15
1.2. Turismo.....	16
II. SECTOR EXTERNO.....	17
2.1. Exportaciones.....	17
2.2. Importaciones.....	20
III. FINANZAS PÚBLICAS.....	20
3.1. Gobierno Central.....	20
3.2. Gobierno Regional.....	21
IV. MONEDA Y CRÉDITO.....	24
4.1. Depósitos del Sistema Financiero.....	24
4.2. Crédito del Sistema Financiero.....	26
4.3. Morosidad del Sistema Financiero.....	28
4.4. Crédito a la Pequeña y Microempresa.....	29
V. INFORMACIÓN ESTADÍSTICA.....	30
Anexo 1: Producción Agropecuaria.....	31
Anexo 2: Siembras de Principales Cultivos.....	32
Anexo 3: Producción Pesquera.....	33
Anexo 4: Producción Eléctrica.....	34
Anexo 5: Producción Minera.....	35
Anexo 6: Producción Manufacturera (Volumen físico de producción).....	36
Anexo 7: Producción Manufacturera (Variaciones porcentuales).....	37
Anexo 8: Arribos por Categorías.....	38
Anexo 9: Exportaciones FOB Tradicionales.....	39
Anexo 10: Exportaciones FOB No Tradicionales.....	40
Anexo 11: Exportaciones FOB por Clasificación.....	41
Anexo 12: Exportaciones por Bloque Económico y Países.....	42
Anexo 13: Importaciones por el Puerto de Pisco.....	43
Anexo 14: Importaciones por el Puerto de Pisco según País de Origen.....	44
Anexo 15: Ingresos Corrientes del Gobierno Central.....	45
Anexo 16: Gobierno Regional de Ica: Gastos Según Naturaleza.....	46
Anexo 17: Gobierno Regional de Ica: Gastos Según Naturaleza y Unidad Ejecutora.....	46
Anexo 18: Gobierno Regional de Ica: Programa de Inversiones.....	47
Anexo 19: Depósitos y Obligaciones del Sistema Financiero.....	48
Anexo 20: Depósitos en las Entidades Financieras Ubicadas por Provincias.....	49
Anexo 21: Crédito del Sistema Financiero al Sector Privado.....	50
Anexo 22: Crédito de las Entidades Financieras Ubicadas por Provincias.....	51
Anexo 23: Cartera Pesada del Sistema Financiero.....	52
VI. FICHA TÉCNICA.....	53

DIRECCIÓN EN INTERNET

<http://www.bcrp.gob.pe>

## RESEÑA INTRODUCTORIA

Entre enero y octubre, el **Indicador de Actividad Económica Regional** mostró un crecimiento de 1,7 por ciento respecto de similar lapso del año anterior, influenciado por los desempeños positivos en las actividades agropecuaria (1,1 por ciento), minería (25,2 por ciento), manufactura primaria (7,7 por ciento) y servicios financieros (14,6 por ciento); contrarrestado parcialmente por la contracción pesquera (-2,8 por ciento) y de electricidad (-56,3 por ciento).

Las **exportaciones** del mes totalizaron US\$ 203,7 millones, superior en 24,9 por ciento debido a las mayores ventas de productos tradicionales como mineros (cobre, hierro y plomo) con destino a China e India; harina y aceite de pescado con destino a China y Bélgica respectivamente, y derivados del petróleo (gas licuado y gasolina) a Ecuador, Canadá y EUA. En cuanto a los no tradicionales, las mayores exportaciones se sustentaron en los embarques de productos agropecuarios (espárragos frescos y congelados y alcachofas en conserva); también, se registró una expansión en productos pesqueros (anchoas y conchas de abanico).

Las **importaciones** del mes ascendieron a US\$ 26,6 millones, superior en 7,8 por ciento, como efecto de las mayores compras de materias primas y productos intermedios para la industria.

La **SUNAT** recaudó S/. 42,9 millones, inferior en 18,1 por ciento, por la contracción en las captaciones por IGV, Impuesto a la Renta y Otros Ingresos No Tributarios.

El gasto ejecutado por el **Gobierno Regional** sumó S/. 38,9 millones, significando una contracción de 20,2 por ciento ante los menores Gastos Corrientes y de Capital, este último en programas de Administración y Planeamiento, Defensa y Seguridad Nacional, y Transportes.

El **sistema financiero** continuó creciendo, aunque no en la misma magnitud del 2008 y 2009, observándose incrementos de 22,3 y 15,7 por ciento en los depósitos y créditos respectivamente; destacando en el primero, la expansión de los depósitos de ahorro; mientras que en los créditos, los otorgados bajo la modalidad de consumo no revolvente.

Respecto a la morosidad, se registró una disminución de 0,2 puntos porcentuales, situándose el ratio en 3,8 por ciento.

## I. ACTIVIDAD PRODUCTIVA

### 1.1 Producción

Entre enero y octubre, el **Indicador de Actividad Económica Regional** creció 1,7 por ciento respecto de similar lapso del año anterior, influenciado por los desempeños positivos en las actividades agropecuaria (1,1 por ciento), minería (25,2 por ciento),

manufactura primaria (7,7 por ciento) y servicios financieros (14,6 por ciento); contrarrestado parcialmente por la contracción pesquera (-2,8 por ciento) y de electricidad (-55,0 por ciento).

**CUADRO N° 1**  
**INDICADOR DE ACTIVIDAD ECONÓMICA REGIONAL 1/ 2/**  
**(Variación porcentual respecto a similar período del año anterior)**

SECTOR	PONDERACIÓN 3/	2010
		ENERO - OCTUBRE
Agropecuario	17,5	1,1
Agrícola		-2,3
Pecuario		9,2
Pesca	0,7	-2,8
Minería	6,1	25,2
Electricidad	1,7	-55,0
Manufactura (primaria)	11,3	7,7
Servicios Gubernamentales	5,5	0,1
Servicios Financieros	1,8	14,6
<b>TOTAL</b>	<b>44,6</b>	<b>1,9</b>

1/ Es un indicador parcial de la actividad económica de la región que alcanza una cobertura de 44,6 por ciento del valor agregado bruto de la producción regional según cifras del INEI.

2/ Actualizado con información al 23 de diciembre de 2010.

3/ Considera la estructura productiva de la región para el año 2007 según cifras del INEI. En el caso de la manufactura primaria se considera el 50 por ciento del peso del sector total, mientras que en los servicios financieros se toma como ponderación el promedio nacional para dicho año (1,8 por ciento).

Fuente: MINAG, PRODUCE, MINEM, OSINERGMIN, MEF y SBS.

Elaboración: BCRP, Sucursal Huancayo.

#### 1.1.1 Producción Agropecuaria

La producción agropecuaria mensual creció 14,3 por ciento, debido al desenvolvimiento positivo de los subsectores agrícola (16,0 por ciento) y pecuario (9,5 por ciento). En el primer caso, ante la expansión en alcachofa, cebolla amarilla, espárrago, papa y tomate; mientras que en el pecuario por la mayor

producción de huevos y, carnes de vacuno y porcino.

En el acumulado, se registró una expansión de 1,1 por ciento, influido por el incremento pecuario.

**CUADRO N° 2**  
**VALOR BRUTO DE PRODUCCIÓN AGROPECUARIA**  
**(Variación real 1/)**

SUB SECTOR	OCTUBRE		ENERO - OCTUBRE	
	2009	2010	2009	2010
Agrícola	5,6	16,0	7,6	-2,3
Pecuario	5,0	9,5	3,1	9,2
<b>Sector Agropecuario</b>	<b>5,4</b>	<b>14,3</b>	<b>6,0</b>	<b>1,1</b>

1/ Respecto al mismo mes o período del año anterior

Fuente: MINAG.

Elaboración: BCRP, Sucursal Huancayo.

**GRÁFICO Nº 1**  
**VALOR BRUTO DE PRODUCCIÓN AGROPECUARIA**  
(Variación real 1/)

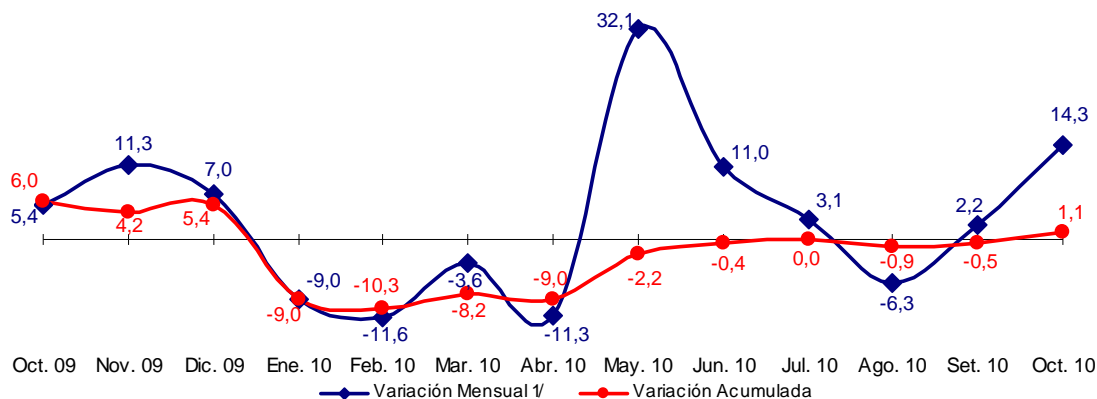

1/ Respecto a similar mes del año anterior.  
Elaboración: BCRP, Sucursal Huancayo.

### Sub Sector Agrícola

#### Producción

El sub sector registró una expansión en términos reales de 16,0 por ciento con relación a octubre del año anterior, por la mayor producción de alcachofa (90,3 por ciento), cebolla amarilla (57,8 por ciento), espárrago (7,6 por ciento), papa (153,7 por ciento) y tomate (108,2 por ciento). La alcachofa por las mayores cosechas y buenas perspectivas de mercado, la cebolla amarilla como resultado de la aplicación de tecnología de punta en el manejo y conducción del cultivo, el espárrago ante los mayores rendimientos y cosechas por los buenos

precios en chacra, mientras que la papa como efecto del retraso de las cosechas a diferencia del año pasado donde las elevadas temperaturas adelantaron la producción, y por último el tomate por la mayor producción de Icatom.

En el acumulado, la contracción de 2,3 por ciento obedeció a la menor producción de cultivos de algodón (-23,2 por ciento), papa (-45,3 por ciento), uva (-12,6 por ciento), maíz amarillo duro (-17,1 por ciento) y tomate (-15,6 por ciento).

**GRÁFICO Nº 2**  
**VALOR BRUTO DE PRODUCCIÓN AGRÍCOLA**  
(Variación real 1/)

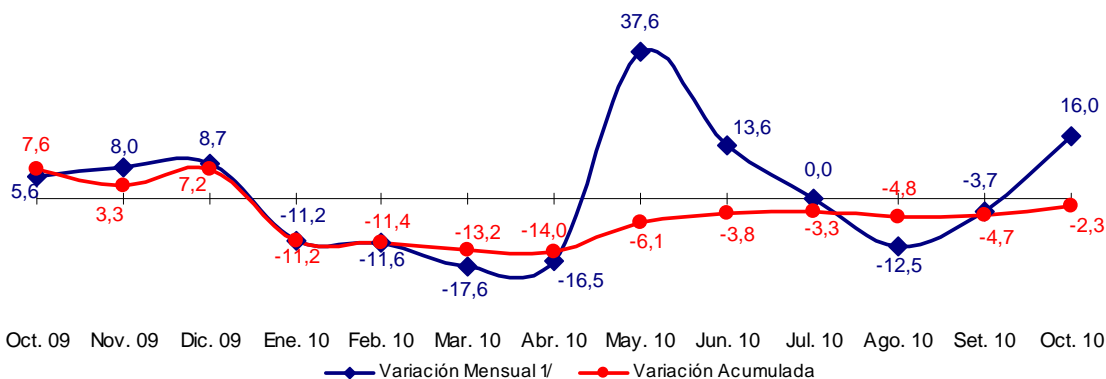

1/ Respecto a similar mes del año anterior.  
Elaboración: BCRP, Sucursal Huancayo.

**CUADRO N° 3  
PRODUCCIÓN DE PRINCIPALES PRODUCTOS AGRÍCOLAS 1/  
TM**

CULTIVOS	OCTUBRE			ENERO – OCTUBRE		
	2009	2010	Var. %	2009	2010	Var. %
Alcachofa	7 337	13 964	90,3	29 336	42 965	46,5
Algodón	7	12	66,7	54 136	41 565	- 23,2
Camote	1 759	1 769	0,6	19 278	15 285	- 20,7
Cebolla amarilla	14 445	22 794	57,8	76 247	86 778	13,8
Espárrago	20 046	21 575	7,6	90 948	99 958	9,9
Maíz amarillo duro	12 068	7 035	- 41,7	102 931	85 380	- 17,1
Mandarina	0	50	-	26 051	39 678	52,3
Naranja	0	0	-	23 643	26 330	11,4
Palta	114	55	- 52,2	19 189	27 020	40,8
Papa	5 400	13 701	153,7	114 098	62 382	- 45,3
Páprika	370	42	- 88,6	8 396	8 838	5,3
Pallar Grano Seco	1 094	779	- 28,8	7 131	5 346	- 25,0
Tangelo	0	0	-	18 400	23 782	29,3
Tomate	2 622	5 459	108,2	68 517	57 834	- 15,6
Uva	3 542	2 103	- 40,6	82 425	72 076	- 12,6
Zapallo	494	3 760	661,3	35 685	33 642	- 5,7

1/ Cifras Preliminares

Fuente: MINAG.

Elaboración: BCRP, Sucursal Huancayo.

**GRÁFICO N° 3  
PARTICIPACIÓN EN EL VBP AGRÍCOLA  
Enero - Octubre 2010**

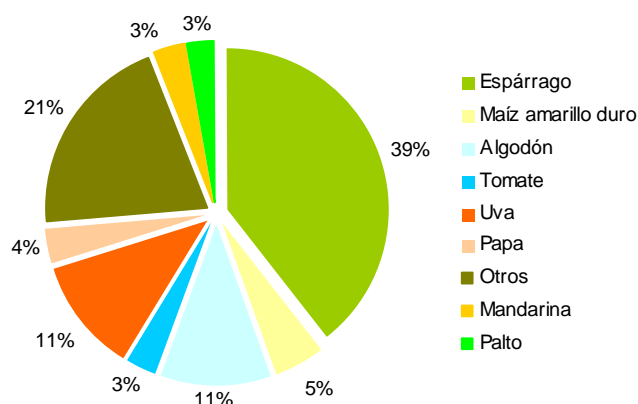

Elaboración: BCRP, Sucursal Huancayo.

## Evaluación de la Producción de los Principales Cultivos

### Algodón

En octubre, la producción fue mínima toda vez que las cosechas se iniciarán con fuerza a partir de enero próximo; mientras que en el acumulado se observó una disminución de 23,2 por ciento, luego de que desde los últimos meses del 2009 los precios mantuvieran niveles desalentadores que condujeron a un retroceso en las

instalaciones. Posteriormente, la mayor demanda de la industria textil, cuyas ventas a los EUA y Europa se recuperaron de la fuerte contracción del 2008 y 2009, permitió un alza significativa de los precios en chacra. Si bien muchos agricultores que en un inicio mantenían en descanso sus terrenos (otros sustituyeron cultivos y

arrendaron sus terrenos a empresas agro exportadoras), optaron por sembrar tardíamente al observar una recuperación lenta de los desalentadores precios en chacra, hecho que originó en su momento la descapitalización de los agricultores ya que gran parte de estos no recuperaron su inversión, que en muchos casos fueron

asumidas con préstamos del sistema financiero y de empresas habilitadoras. Estas últimas, generalmente son empresas desmotadoras de algodón que ofrecen crédito en insumos (semillas y fertilizantes) y se constituyen también en sus principales compradores.

**GRÁFICO N° 4  
PRODUCCIÓN DE ALGODÓN**

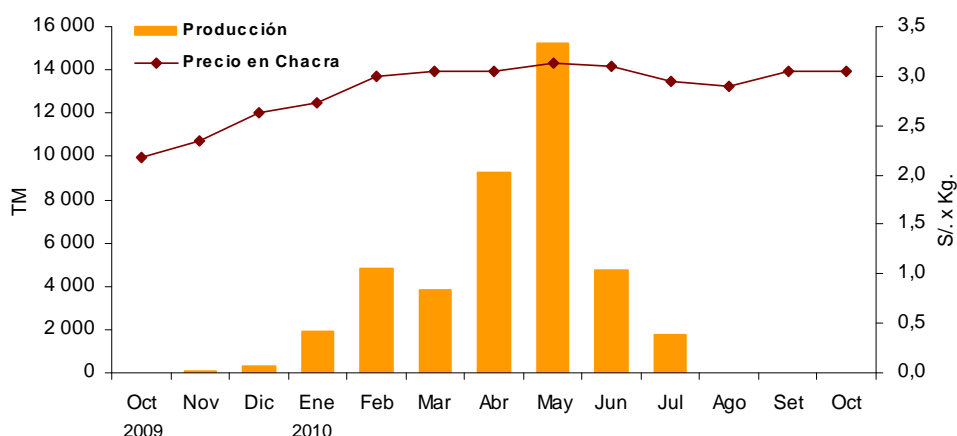

Elaboración: BCRP, Sucursal Huancayo.

### Espárrago

El incremento de 7,6 por ciento se sustentó en las mayores cosechas luego de que bajas temperaturas nocturnas, afectaran las cosechas y rendimientos en meses pasados, al no permitir una adecuada formación y desarrollo de los turiones, a ello se sumó el efecto de menores rendimientos en algunas plantaciones que ya habrían cumplido con su ciclo vegetativo. En lo que respecta al acumulado, la expansión de 9,9 por ciento, es el resultado de la entrada de nuevas plantaciones y de mayores rendimientos (observados antes de agosto) de aquellas que se encuentran en fase de crecimiento (instaladas hace 3 y 4 campañas) lo que está compensando parcialmente el efecto de las plantaciones “viejas” o maduras.

Las inversiones en nuevas instalaciones han presentado una desaceleración debido a las restricciones hídricas en la provincia de Ica, limitando así la ampliación de la frontera agrícola estimada en cerca de 12 000

hectáreas, por lo que las nuevas instalaciones son sólo de reposición, observándose incluso en otros casos la eliminación de plantaciones “viejas” para ser reemplazadas por cultivos de uva. Sin embargo, pese a la limitada renovación en los cultivos, la región secundaria a La Libertad en la producción de esta hortaliza con una participación nacional cercana al 40 por ciento. La producción está orientada casi en su totalidad al mercado externo y es el que más contribuye a las agroexportaciones de la región (US\$ 117 millones el 2009), seguida por uva (US\$ 100 millones) y cítricos (US\$ 26 millones). Destaca su exportación en la presentación en fresco, con destino a EUA y Europa, seguido por la presentación en congelado y en conserva, donde el aporte de la provincia de Ica ha llevado al país a convertirse en el primer exportador mundial de fresco y segundo en conserva. En octubre, el

precio promedio en chacra ha sido superior en kilogramo. 26,9 por ciento, cotizándose en S/. 2,8 el

**GRÁFICO N° 5  
PRODUCCIÓN DE ESPÁRRAGO**

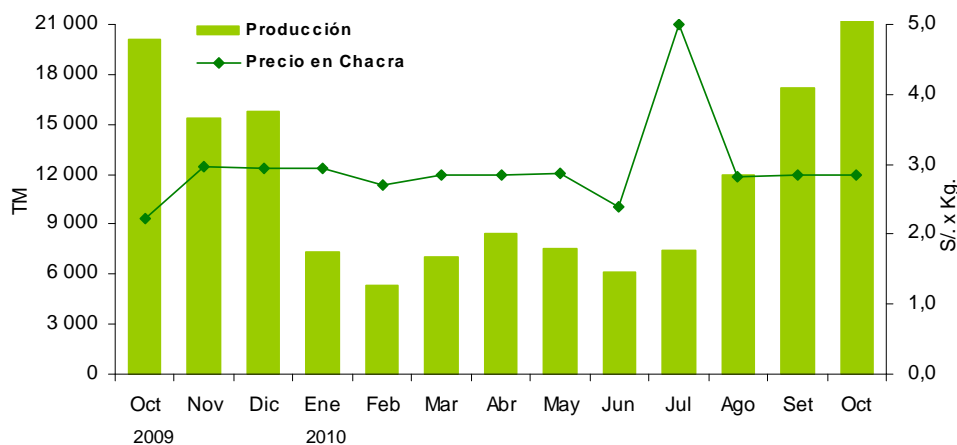

Elaboración: BCRP, Sucursal Huancayo.

### Tomate

La mayor producción (108,2 por ciento), obedeció a las mayores cosechas y rendimientos, sobretodo asociado a la empresa Icatom. En lo que va del año, el resultado negativo se debió a la incidencia climática negativa (elevadas temperaturas durante verano) que propició la aparición de la mosca blanca, afectando principalmente a los agricultores parceleros que producen para el mercado interno. Cabe indicar que, Icatom sustenta la producción de este cultivo en la región, con rendimientos que superan las 100 toneladas por hectárea, debido al intensivo control sanitario por su alta sensibilidad al

ataque de plagas, lo que le permite exportar pasta de tomate a Ecuador, Colombia, Bolivia y Venezuela, y distribuye internamente tomate fresco a supermercados y autoservicios de comida rápida. Esta empresa responde al 80 por ciento de la producción de Ica, mientras que el resto está a cargo de pequeños agricultores que diversifican sus cultivos y que abastecen de tomate de la variedad Río Grande o "Tipo Italiano" al mercado de Lima, mayormente en el segundo semestre de cada año.

### Uva

En octubre, la producción descendió 40,6 por ciento por efecto de factores climáticos adversos, como las bajas temperaturas nocturnas que incidieron en menores rendimientos al no permitir una adecuada maduración de los frutos. Cabe resaltar que, las perspectivas comerciales favorables, luego de la firma de los tratados con EUA y China, han alentado la inversión y el traslado de cultivos hacia la vid, por lo que en este año y el próximo ingresarán a su etapa de producción las instalaciones efectuadas entre el 2008 y 2009, las mismas que superan las 1 500 hectáreas. Destacan entre las variedades

de exportación, la Red Globe, Crimson, Sugarone Seedles y Flame Seedles, que bajo la presentación en fresco se embarca a EUA, Hong Kong, Países Bajos e Inglaterra. En cuanto al mercado interno, destaca el consumo de uva de mesa y la demanda de la industria vitivinícola. En el primer caso, la región abastece a los mercados de la costa y sierra central. Respecto a su uso industrial sobresale la producción de vinos y piscos, tanto para consumo nacional como para exportación, empleándose las variedades no aromáticas como el Quebranta, Negra Corriente,



Mollar y Uvina; y aromáticas como Italia, Moscatel, Albilla y Torontel. Cabe mencionar

que, la región produce más del 50 por ciento de uva del país.

**GRÁFICO N° 6  
PRODUCCIÓN DE UVA  
TM**

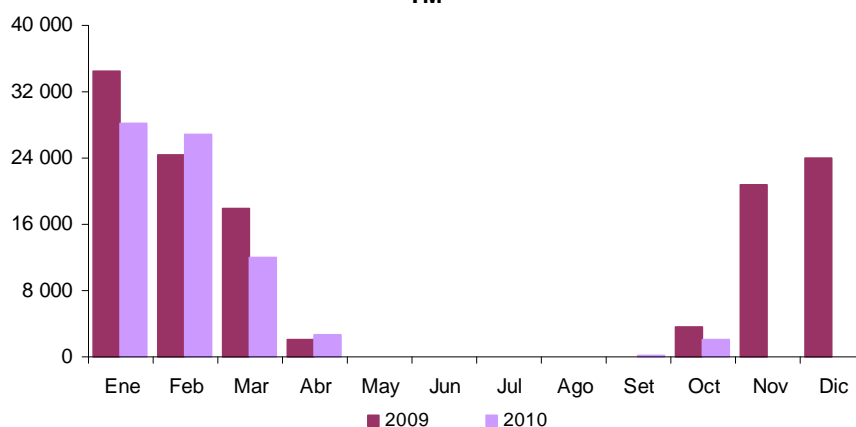

Elaboración: BCRP, Sucursal Huancayo.

### Mandarina

La mayor producción, deviene de las últimas cosechas del año principalmente en la provincia de Chincha que concentra más del 80 por ciento de la producción. Es de resaltar que, han mejorado los rendimientos por el empleo de una sofisticada tecnología agrícola, respondiendo en los últimos años al aumento de la demanda de cítricos a nivel mundial, orientados al consumo directo o a la industria de jugos y néctares que resulta del cambio de

la dieta alimentaria en Europa y EUA que apuntan a un mayor consumo de productos naturales. En general, una de las ventajas comparativas del Perú, son las cosechas de mandarinas que se realizan en contra estación, las que coinciden con el periodo de escasez en los mercados estadounidense y europeo, destacando como destinos de exportación Inglaterra, EUA, Canadá y Países Bajos.

### Palta

La disminución de 52,2 por ciento se debe a que las cosechas se encuentran en su etapa culminante, destacando en el acumulado el notable incremento asociado a las mayores áreas cosechadas y rendimientos como efecto de las nuevas plantaciones que han ingresado a su fase de producción. Cabe resaltar que en las últimas cuatro campañas, las instalaciones sumaron 1 399 hectáreas, motivadas por el alto potencial exportador en la variedad Hass,

siendo Europa su principal destino en que resaltan países como Francia, Inglaterra y Países Bajos; no obstante el gran mercado y en donde están concentradas las expectativas es EUA, luego de que se levantaran las barreras fitosanitarias, por lo que en los siguientes meses se estarían registrando embarques de mayor valor hacia dicho destino.

### Maíz Amarillo Duro

La inferior producción (-41,7 por ciento), se sustentó en las menores cosechas por efecto de la contracción de las siembras ante la escasez de aguas de avenida y los bajos precios en dicho periodo. Es de precisar que desde el

2008 y en mayor medida el 2009 se viene observando una sustitución del algodón por este cultivo, debido a los mejores precios y demanda relativamente asegurada. El precio en chacra cotizó en

S/. 1,0 el kilogramo superior en 13,6 por ciento. Si bien los precios en chacra han mostrado una evolución paralela con los precios internacionales, la demanda crece lentamente en la medida que avanza el

consumo de productos de la industria avícola y porcícola, dado que esta industria importa cerca del 50 por ciento de su consumo, situación que hace atractivo cultivar maíz amarillo duro.

**GRÁFICO N° 7  
PRODUCCIÓN DE MAÍZ AMARILLO DURO**

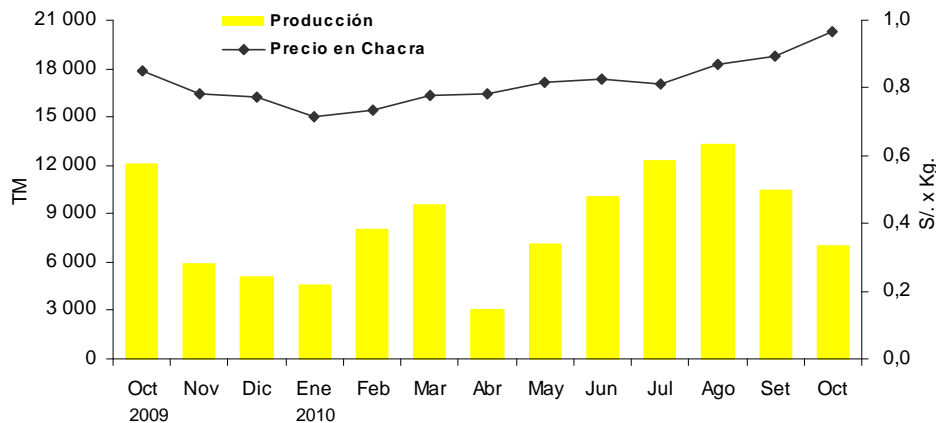

Elaboración: BCRP, Sucursal Huancayo.

### Páprika

La producción cayó 88,6 por ciento, por las cosechas adelantadas en la provincia de Ica, debido a los pasados precios favorables en el mercado exterior; aunque con problemas en la cadena de comercialización, ya que los intermediarios acopiadores que compran la páprika seca a los pequeños productores que no emiten comprobantes de pago, revenden a las empresas exportadoras a quienes les incluyen el concepto de IGV, y dado que los

primeros no realizan el pago respectivo a la SUNAT, los exportadores se ven en la dificultad de recuperar dicho impuesto. Cabe resaltar que, el Perú es el primer productor de páprika en el mundo, siendo los destinos de exportación EUA y España. En cuanto a su cotización, fue inferior en 10,7 por ciento alcanzando S/. 5,1 el kilogramo.

**CUADRO N° 4  
PRECIOS EN CHACRA DE PRINCIPALES CULTIVOS  
(En nuevos soles por Kg.)**

CULTIVOS	OCTUBRE		Var. %
	2009	2010	
Algodón	2,17	3,04	40,1
Cebolla amarilla	0,85	0,50	- 40,5
Espárrago	2,23	2,84	26,9
Maíz amarillo duro	0,85	0,97	13,6
Palto	1,39	2,39	72,6
Páprika	5,68	5,08	- 10,7
Tomate	0,80	0,52	- 34,8

Fuente: MINAG.

Elaboración: BCRP, Sucursal Huancayo.

## Siembras

En el tercer mes de la campaña de siembras 2010 – 2011, la superficie instalada cayó 21,3 por ciento, como efecto de las menores plantaciones de cultivos transitorios (-21,3 por ciento) como algodón (-18,1 por ciento), maíz amarillo duro (-27,5 por ciento) y páprika (-94,0 por ciento); contrarestando parcialmente por la expansión en camote (43,7 por ciento) y zapallo (111,4 por ciento). En el caso de los permanentes, la contracción de 25,7 por ciento, se debe a las inferiores instalaciones de uva. Entre los transitorios, el algodón y el maíz amarillo duro, por las menores instalaciones en Pisco y Chincha debido a la poca disponibilidad de aguas de avenida y la páprika por la menor

demanda internacional; mientras que el camote y el zapallo registraron mayores siembras por sus buenos precios en chacra y demandas estables.

Entre los cultivos permanentes, los empresarios agroexportadores han retomado sus inversiones durante las últimas dos campañas tanto para reemplazo de las plantaciones antiguas (con más de doce años en producción) como para ampliar su frontera agrícola ante las buenas expectativas por la firma de diversos tratados comerciales.

**CUADRO N° 5  
SUPERFICIE SEMBRADA 1/  
Has**

	OCTUBRE			AGOSTO - OCTUBRE		
	2009	2010	Var. %	2009/2010	2010/2011	Var. %
<b>CULTIVOS TRANSITORIOS</b>	<b>8 728</b>	<b>6 871</b>	<b>- 21,3</b>	<b>15 530</b>	<b>20 566</b>	<b>32,4</b>
Algodón	6 989	5 723	- 18,1	11 837	17 804	50,4
Camote	87	125	43,7	178	236	32,6
Cebolla amarilla	31	0	- 100,0	77	18	- 76,6
Maíz amarillo duro	1 111	805	- 27,5	2 158	1 621	- 24,9
Pallar grano seco	5	1	- 86,0	13	1	- 94,6
Páprika	250	15	- 94,0	596	93	- 84,4
Tomate	29	24	- 17,8	169	186	9,9
Zapallo	35	74	111,4	58	160	177,4
Otros	192	104	- 45,7	445	448	0,6
<b>CULTIVOS PERMANENTES</b>	<b>141</b>	<b>105</b>	<b>- 25,7</b>	<b>504</b>	<b>672</b>	<b>33,4</b>
Espárrago	22	27	22,7	43	132	207,0
Palta	2	5	150,0	25	65	160,4
Uva	35	0	- 100,0	73	267	264,0
Otros	82	73	- 11,3	362	208	- 42,6
<b>TOTAL</b>	<b>8 869</b>	<b>6 975</b>	<b>- 21,3</b>	<b>16 034</b>	<b>21 238</b>	<b>32,5</b>

1/ Cifras preliminares

Fuente: MINAG.

Elaboración: BCRP, Sucursal Huancayo.

## Sub Sector Pecuario

La actividad pecuaria creció 9,5 por ciento por la mayor producción de huevos (22,3 por ciento), carne de vacuno (205,6 por ciento) y carne de porcino (131,3 por ciento).

En el acumulado, se observó un aumento de 9,2 por ciento, impulsado también por el comportamiento de los mencionados productos. En cuanto a la participación en el VBP del sub sector, lideró la producción de carne de ave (46 por

ciento) y huevos (43 por ciento), como resultado de la producción avícola intensiva de las granjas asentadas principalmente en la

provincia de Chincha. Es de mencionar que Ica junto a Lima concentran más del 60 por ciento de la producción nacional.

**CUADRO N° 6  
PRODUCCIÓN PECUARIA  
TM**

ESPECIES	OCTUBRE			ENERO – OCTUBRE		
	2009	2010	Var. %	2009	2010	Var. %
Carne de ave	4 294	3 722	-13,3	49 931	47 624	-4,6
Carne de porcino	166	383	131,3	1 458	3 477	138,5
Carne de vacuno	99	303	205,6	1 198	2 644	120,6
Leche Vacuno	2 426	2 755	13,6	22 230	24 937	12,2
Huevos	5 975	7 309	22,3	55 948	65 970	17,9

Fuente: MINAG.  
Elaboración: BCRP, Sucursal Huancayo.

**GRÁFICO N° 8  
PARTICIPACIÓN EN EL VBP PECUARIO  
Enero – Octubre 2010**

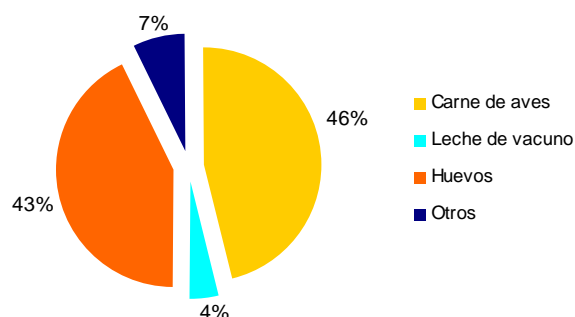

**GRÁFICO N° 9  
VALOR BRUTO DE PRODUCCIÓN PECUARIA  
(Variación real 1/)**

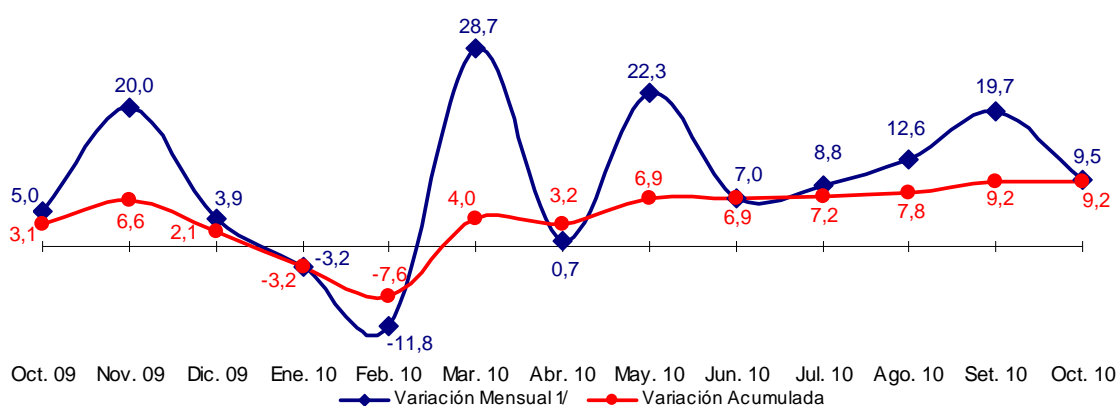

1/ Respecto a similar mes del año anterior.  
Elaboración: BCRP, Sucursal Huancayo.

### 1.1.2 Producción Pesquera

La producción pesquera aumentó 2,0 por ciento, explicado por la mayor pesca artesanal de anchoveta para abastecer a la industria de harina y aceite de pescado; así como de congelado, principalmente de conchas de abanico para su exportación a países de Europa como Francia e Italia; de conservas orientado tanto para consumo interno como al mercado exterior y curado, principalmente para su exportación a España.

Con relación al periodo enero – octubre, la producción se contrajo en 2,8 por ciento,

influenciado principalmente por efectos de la menor pesca industrial (se realiza a más de 5 millas mar adentro) debido a tres factores, el tardío inicio de la primera temporada de captura de anchoveta para consumo industrial por desfavorables condiciones oceanográficas que retrasaron el desove, la menor cuota de pesca para este año y la mayor concentración de cardúmenes en la costa norte del país, por lo que las empresas pesqueras dieron prioridad a las operaciones en sus plantas allá instaladas.

**CUADRO N° 7  
PRODUCCIÓN DE PRINCIPALES PRODUCTOS PESQUEROS 1/  
TM**

	OCTUBRE			ENERO - OCTUBRE		
	2009	2010	Var. %	2009	2010	Var. %
<b>CONSUMO HUMANO DIRECTO</b>						
Fresco	916	643	- 29,8	7 895	9 158	16,0
Congelado	54	65	20,4	697	1 389	99,4
Conservas	43	98	126,4	1 415	3 397	140,1
Curado	152	798	425,4	1 723	5 953	245,6
<b>CONSUMO HUMANO INDIRECTO</b>						
Anchoveta	2 311	4 122	78,3	585 162	495 796	- 15,3
Otras Especies	37	753	1 910,5	1 322	2 517	90,4
<b>TOTAL 2/</b>			<b>2,0</b>			<b>- 2,8</b>

1/ Cifras Preliminares

2/ Variación en términos reales.

Fuente: PRODUCE - Ica.

Elaboración: BCRP, Sucursal Huancayo.

### 1.1.3 Producción Eléctrica

La generación eléctrica de la región cayó 58,6 por ciento, por la menor producción de la empresa Shougesa, propiedad de Shougang Hierro Perú.

En lo que va del año, el comportamiento del sector fue negativo al mostrar una contracción de 56,3 por ciento. Cabe mencionar que en

setiembre y octubre, se sumaron al sistema interconectado nacional, las plantas termoeléctricas de Egasa y Egesur que tienen una capacidad de 72 y 25,7 Mw las cuales aprovechan la disponibilidad de gas natural en la provincia de Pisco.

**CUADRO N° 8  
PRODUCCIÓN DE ELECTRICIDAD 1/  
Megavatios Hora (MWH)**

EMPRESA GENERADORA	OCTUBRE			ENERO - OCTUBRE		
	2009	2010	Var.%	2009	2010	Var.%
Shougesa	14 995	1 088	- 92,7	107 485	38 420	-64,3
Egesur	0	1 021	-	0	1 323	-
Egasa	0	5 438	-	0	8 599	-
<b>TOTAL</b>	<b>14 995</b>	<b>7 547</b>	<b>- 49,7</b>	<b>107 485</b>	<b>48 342</b>	<b>- 55,0</b>

1/ Variación en términos reales.

Fuente: OSINERGMIN.

Elaboración: BCRP, Sucursal Huancayo.

**GRÁFICO N° 10  
PRODUCCIÓN DE ELECTRICIDAD  
(Megavatios Hora)**

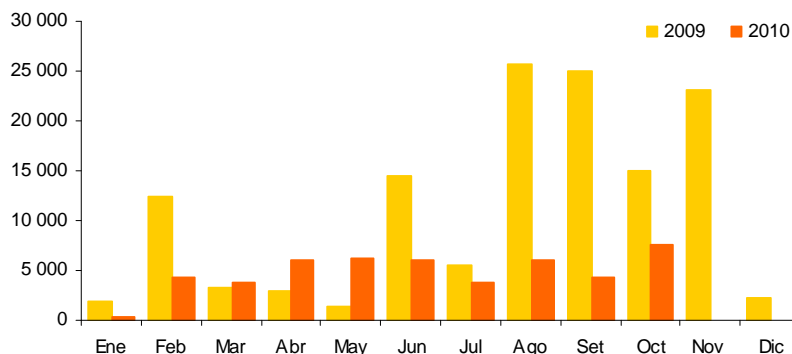

Elaboración: BCRP, Sucursal Huancayo.

### 1.1.4 Producción Minera

El sector minero mostró un avance del 38,7 por ciento, por la mayor extracción de hierro (82,6 por ciento), cobre (9,8 por ciento), zinc (3,4 por ciento) y plata (54,4 por ciento) que contrarrestó la inferior producción de oro (-100,0 por ciento). Cabe resaltar que, la mayor producción de hierro estuvo asociada a

la aún sólida demanda de Asia, principalmente de la industria de acero de China.

En el acumulado de enero a octubre, el sector aumentó 25,2 por ciento, sostenido sobre todo por la mayor extracción de hierro y cobre.

**CUADRO N° 9  
PRODUCCIÓN MINERA METÁLICA 1/  
Contenido Fino**

	OCTUBRE			ENERO - OCTUBRE		
	2009	2010	Var.%	2009	2010	Var.%
Cobre (TMF)	1 615	1 773	9,8	13 426	16 056	19,6
Hierro (TMF)	260 555	475 896	82,6	3 568 852	5 010 262	40,4
Oro (GRF)	333	0	- 100,0	339	1 697	400,8
Plata (KGF)	4 596	7 094	54,4	44 031	53 550	21,6
Plomo (TMF)	626	688	10,0	6 576	6 498	-1,2
Zinc (TMF)	6 289	6 503	3,4	68 328	64 863	-5,1
<b>TOTAL 1/</b>			<b>38,7</b>			<b>25,2</b>

1/ Variación en términos reales.

Fuente: MINEM.

Elaboración: BCRP, Sucursal Huancayo.

**GRÁFICO N° 11  
VALOR BRUTO DE PRODUCCIÓN MINERA  
(Variación real 1/)**

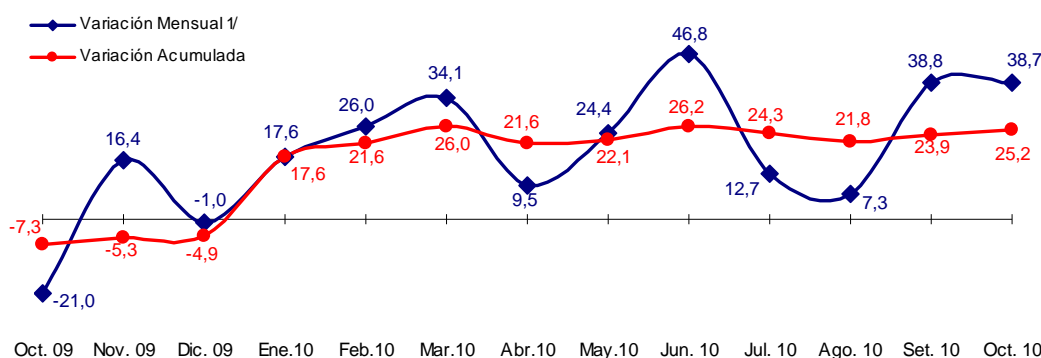

1/ Respecto a similar mes del año anterior.

Elaboración: BCRP, Sucursal Huancayo.

En lo que va del año, destacaron por su contribución al VBP minero, el hierro y el zinc, con una participación de 56 y 27 por ciento respectivamente, los cuales son explotados en el mismo orden por la empresa Shougang Hierro Perú y la Compañía Minera Milpo. Cabe destacar que la primera, es la única que explota hierro a nivel nacional, ubicando al Perú como el quinto productor en

América Latina. Al respecto, los embarques se orientan a China (aproximadamente el 70 por ciento del volumen producido). Es de mencionar que, la cotización internacional del hierro aumentó 115,7 por ciento, pasando de US\$ 36,5 a US\$ 78,7 la Tm en octubre último, por la mayor demanda internacional para la producción de acero.

**GRÁFICO N° 12**  
**PRODUCCIÓN DE HIERRO Y COTIZACIÓN INTERNACIONAL**

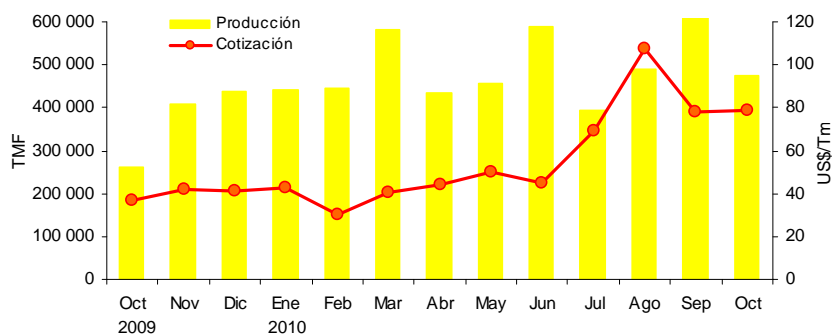

Elaboración: BCRP, Sucursal Huancayo.

En cuanto a las inversiones en el sector, la empresa Shougang Hierro Perú (de capitales chinos), planea invertir US\$ 1 000 millones a partir del 2011, en el desarrollo de nuevas minas así como en la construcción de una nueva planta de beneficio y de pellets. Dicho proyecto tiene el objetivo de aumentar la capacidad de producción anual a diez millones de toneladas de las cinco millones de Tm actuales.

### 1.1.5 Producción Manufacturera

#### Sub Sector Manufactura Primaria

El procesamiento primario de recursos creció 12,0 por ciento, a raíz de los desempeños favorables en la producción de estaño refinado, productos pesqueros e hidrocarburos líquidos (GLP, gasolina y diesel). En este último caso, destaca el abastecimiento de gas licuado de petróleo (GLP) por la empresa Pluspetrol desde su planta de fraccionamiento en Pisco, a los tanques esféricos de las empresas Repsol YPF y Zeta Gas localizados en el Callao. El transporte entre estos dos

Asimismo, se viene desarrollando el estudio de factibilidad del proyecto de explotación de cobre de la Mina Justa (ubicada en la provincia de Nazca, distrito de Marcona) la que requerirá una inversión de US\$ 744 millones. Este proyecto, denominado Marcobre, entrará en operación el 2012 y será desarrollado por la empresa canadiense Chariot Resources.

puntos se realiza vía marítima con buques cargueros, que acoderan a tres kilómetros de la costa.

En lo que va del año, el sub sector registró una expansión de 7,7 por ciento, sustentado en la mayor producción de estaño refinado e hidrocarburos líquidos, lo que contrarrestó la menor producción de harina y aceite de pescado.

**GRÁFICO N° 13**  
**PARTICIPACIÓN EN EL VBP MINERO**  
**Enero - Octubre 2010**

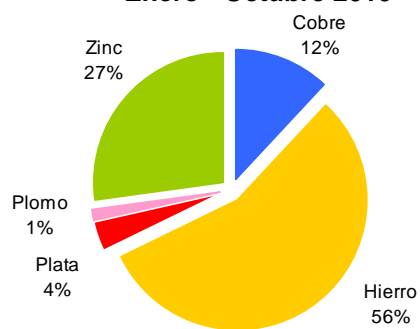

**GRÁFICO N° 14**  
**VALOR BRUTO DE PRODUCCIÓN – MANUFACTURA PRIMARIA**  
**(Variación real 1/)**

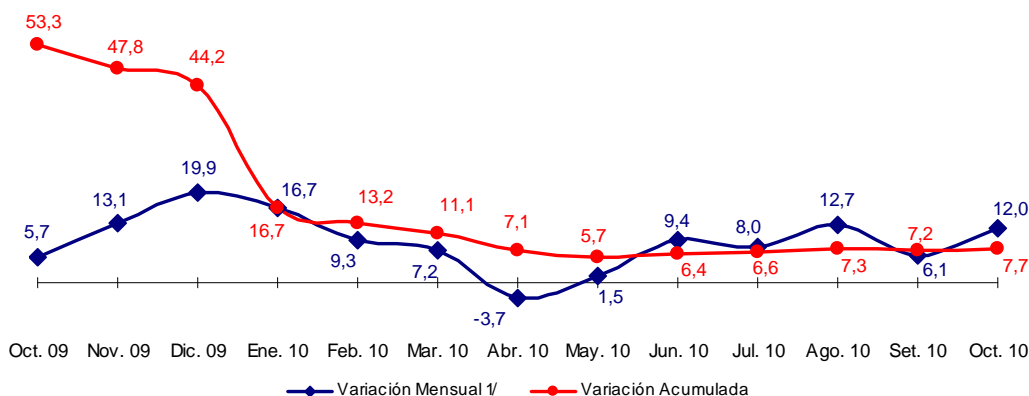

1/ Respecto a similar mes del año anterior.

Elaboración: BCRP, Sucursal Huancayo.

**CUADRO N° 10**  
**PRODUCCIÓN MANUFACTURERA PRIMARIA**  
**(Variación porcentual real 1/)**

	OCTUBRE		ENERO - OCTUBRE	
	2009	2010	2009	2010
<b>REFINACIÓN DE METALES</b>	<b>-22,2</b>	<b>17,4</b>	<b>-7,6</b>	<b>1,5</b>
Estaño	-22,2	17,4	-7,6	1,5
<b>PRODUCTOS PESQUEROS</b>	<b>-1,9</b>	<b>174,6</b>	<b>30,5</b>	<b>-17,4</b>
Harina de pescado	-	-	28,4	-18,1
Aceite de pescado	-	-	54,9	-33,8
Conserva de pescado	-	191,7	-23,8	102,6
Pescado congelado	-18,8	23,1	20,0	142,6
<b>HIDROCARBUROS LÍQUIDOS</b>	<b>13,5</b>	<b>10,8</b>	<b>82,3</b>	<b>11,3</b>
GLP 2/	14,3	10,9	83,4	11,4
Gasolina	-20,7	8,4	37,2	1,7
Diesel y Fuel Oil	-	16,4	-	40,2
<b>TOTAL</b>	<b>5,7</b>	<b>12,0</b>	<b>53,3</b>	<b>7,7</b>

1/ Respecto al mismo mes o periodo del año anterior.

2/ Gas licuado de petróleo.

Fuente: MINEM, PRODUCE.

Elaboración: BCRP, Sucursal Huancayo.

**GRÁFICO N° 15**  
**PRODUCCIÓN DE GLP – PLUSPETROL**  
**(Miles de Barriles)**

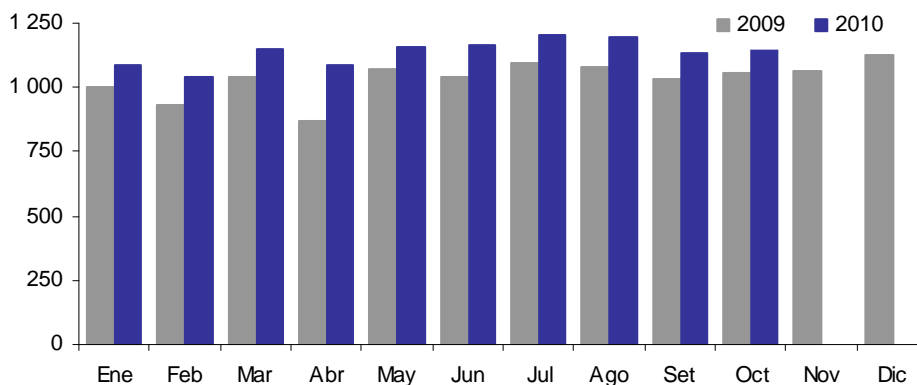

Elaboración: BCRP, Sucursal Huancayo.

## 1.2 Turismo

Las visitas turísticas a la región se incrementaron en 15,4 por ciento con relación a octubre del año anterior, ante la mayor afluencia de visitantes nacionales (17,8 por ciento) a las provincias de Ica, Nazca y Pisco. En cuanto a las visitas extranjeras, la expansión de 5,6 por ciento se dio principalmente en Nazca y Pisco.

En el acumulado, los resultados de arribos fueron superiores en 5,5 por ciento, debido al mayor número de visitantes nacionales, pese a

que se contrajo las de extranjeros. Con relación a este último, las visitas representaron el 16 por ciento del total, destacando como destinos las provincias de Nazca, Ica y Pisco con un 51, 30 y 18 por ciento respectivamente. Es de mencionar que, los atractivos turísticos más visitados son las Líneas de Nazca, la Laguna de Huacachina y los Viñedos en Ica, así como El Candelabro y las Islas Ballestas en Pisco.



**CUADRO N° 11  
ARRIBOS A ESTABLECIMIENTOS DE HOSPEDAJE**

	OCTUBRE			ENERO – OCTUBRE		
	2009	2010	Var. %	2009	2010	Var.%
Nacionales	61 881	72 883	17,8	617 925	668 034	8,1
Extranjeros	14 713	15 538	5,6	137 540	129 339	-6,0
<b>TOTAL</b>	<b>76 594</b>	<b>88 421</b>	<b>15,4</b>	<b>755 465</b>	<b>797 373</b>	<b>5,5</b>

Fuente: MINCETUR  
Elaboración: BCRP, Sucursal Huancayo.

**GRÁFICO N° 16  
PARTICIPACIÓN DE ARIBOS TURISTICOS  
Enero - Octubre 2010**

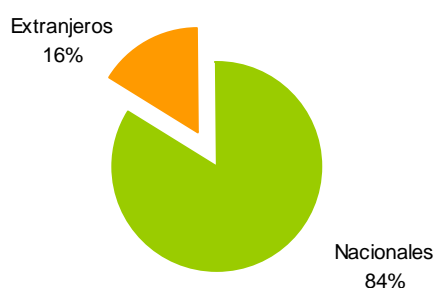

**GRÁFICO N° 17  
VISITANTES EXTRANJEROS POR PROVINCIAS  
Enero - Octubre 2010**

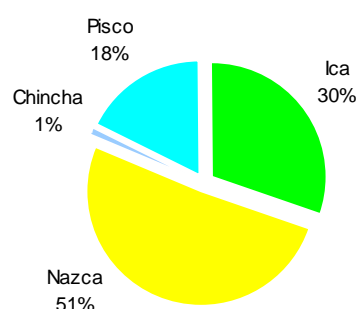

Fuente: MINCETUR  
Elaboración: BCRP, Sucursal Huancayo.

## II. SECTOR EXTERNO

### 2.1 Exportaciones

Las exportaciones de la región totalizaron US\$ 203,7 millones, superior en 24,9 por ciento con relación a octubre del año pasado, debido a las mayores ventas de productos tradicionales (22,1 por ciento), como mineros (cobre, hierro y plomo) con destino principalmente a China e India, pesqueros como harina y aceite de pescado con destino principal a China y Bélgica respectivamente, y derivados del petróleo (gas licuado y gasolina) a Ecuador, Canadá y EUA, exportado por Pluspetrol Perú Corporation desde su planta de fraccionamiento en Pisco, que recibe los líquidos de gas natural de la planta Las Malvinas en Camisea (Cusco). Cabe indicar que, a nivel de exportaciones tradicionales sólo una tercera parte de la expansión obedeció a un mayor volumen exportado y la diferencia a mayores cotizaciones de los productos.

Respecto a los no tradicionales, las mayores exportaciones (32,1 por ciento) se sustentaron en las ventas de productos agropecuarios (42,5 por ciento) como espárragos frescos y congelados a los EUA, Inglaterra, Países Bajos y España; alcachofas en conserva con destino a EUA, España y Alemania; y cebollas frescas a EUA y España; también se registró una expansión de productos pesqueros (33,4 por ciento) donde resaltó la exportación de anchoas a España y conchas de abanico a Francia e Italia.

En el acumulado, las ventas fueron superiores en US\$ 899,9 millones, alcanzando US\$ 2 527,8 millones por el incremento tanto en productos tradicionales (64,8 por ciento) y no tradicionales (23,2 por ciento).

Es de destacar que, entre los productos de agroexportación, se está observando un comportamiento favorable por la firma de los Tratados de Libre Comercio con EUA y China, a lo que se agrega el interés de los

exportadores por diversificar mercados para captar nuevos consumidores y mantenerse alejado de los destinos donde el tipo de cambio es menos atractivo.

**CUADRO N° 12**  
**EXPORTACIONES POR GRUPO DE PRODUCTOS 1/**  
**(Valor FOB en miles de US\$)**

	OCTUBRE			ENERO – OCTUBRE		
	2009	2010	Var.%	2009	2010	Var.%
<b>PRODUCTOS TRADICIONALES</b>	<b>118 413</b>	<b>144 601</b>	<b>22,1</b>	<b>1 254 220</b>	<b>2 067 545</b>	<b>64,8</b>
Agrícolas	0	0	-	0	0	-
Mineros	25 946	67 102	158,6	557 561	947 804	70,0
Pesqueros	10 848	6 801	-37,3	172 530	227 067	31,6
Petróleo y Derivados	81 620	70 699	-13,4	524 129	892 675	70,3
<b>PRODUCTOS NO TRADICIONALES</b>	<b>44 706</b>	<b>59 078</b>	<b>32,1</b>	<b>373 565</b>	<b>460 217</b>	<b>23,2</b>
Agropecuarios	34 192	48 718	42,5	257 358	319 503	24,1
Pesqueros	2 098	2 799	33,4	25 425	26 909	5,8
Textiles	4 804	4 001	-16,7	58 770	67 862	15,5
Otros No Tradicionales	3 613	3 559	-1,5	32 012	45 943	43,5
<b>TOTAL</b>	<b>163 119</b>	<b>203 679</b>	<b>24,9</b>	<b>1 627 785</b>	<b>2 527 762</b>	<b>55,3</b>

1/ Información preliminar

Fuente: SUNAT.

Elaboración: BCRP, Sucursal Huancayo.

**CUADRO N° 13**  
**PRINCIPALES PAISES DE DESTINO Y PRINCIPAL PRODUCTO EXPORTADO**  
**Enero - Octubre 2010**

PAÍS	MILES DE US\$	PRODUCTO
China	849 136	Hierro, cobre, harina de pescado, gasolina, plomo.
Estados Unidos	573 207	Gasolina, espárragos frescos, prendas de vestir, estaño, cebollas frescas.
Canadá	299 512	Gasolina, mandarinas, zinc, espárragos en conserva, paltas.
Ecuador	192 987	Gas propano y licuado, tomates en conserva, prendas de vestir, muelles de ballestas.
Japón	76 654	Hierro, gasolina, harina de pescado, espárragos congelados y frescos, prendas de vestir.
Países Bajos	70 152	Estaño, semillas, espárragos frescos, uva fresca, paltas.
España	49 605	Anchoas saladas sin secar, espárragos frescos, paltas, estaño, conserva de anchoas, zinc.
Inglaterra	43 821	Estaño, espárragos frescos, mandarinas, uva fresca, paltas.
Brasil	38 887	Gasolina, zinc, estaño, alambres, barras y perfiles de hierro, espárragos frescos, hilados de algodón.
Otros países	333 801	Cobre, harina de pescado, estaño, uva fresca, aceite de pescado.
<b>TOTAL</b>	<b>2 527 762</b>	

Fuente: SUNAT.

Elaboración: BCRP, Sucursal Huancayo.

En lo que va del año, destacaron las exportaciones de derivados de petróleo (36 por ciento), hierro (16 por ciento), cobre (14 por ciento), harina de pescado (8 por ciento), estaño refinado (5 por ciento), espárragos en sus presentaciones como fresco, congelado y en conserva (5 por ciento), prendas de vestir (3 por ciento) y uva (2 por ciento). En este último caso, vienen cobrando mayor importancia en la agricultura de la región, por las nuevas inversiones ejecutadas por grandes empresas exportadoras ante las expectativas de mayores ventas a EUA y China, a lo que se suman otros países asiáticos y europeos

como Hong Kong, Vietnam, Taiwán, Indonesia, Países Bajos, Inglaterra y Rusia, además del interés por países de Centro América como Guatemala, Panamá, Puerto Rico y Costa Rica.

En cuanto al primer producto de agroexportación (espárragos), destacaron los embarques en fresco (equivalente al 80 por ciento de lo exportado), cuyos principales destinos fueron EUA con un 64 por ciento de los embarques, seguido de Inglaterra con 10 por ciento y, Países Bajos y España con 9 y 8 por ciento, respectivamente.

**GRÁFICO N° 18**  
**EXPORTACIONES POR PRODUCTO**  
Enero - Octubre 2010

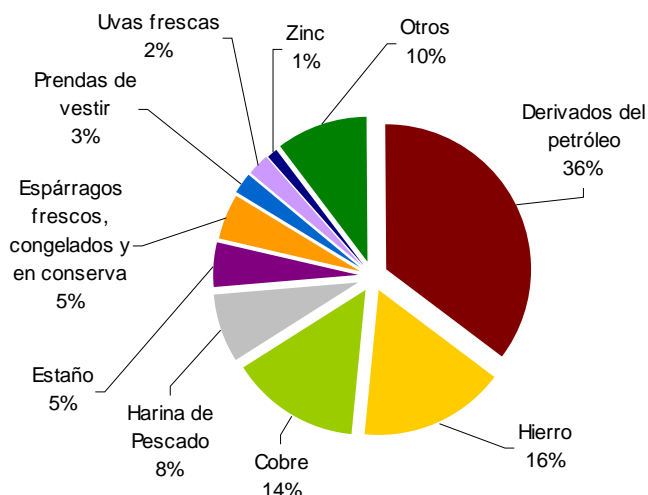

**GRÁFICO N° 19**  
**EXPORTACIONES POR PAÍS DESTINO**  
Enero - Octubre 2010

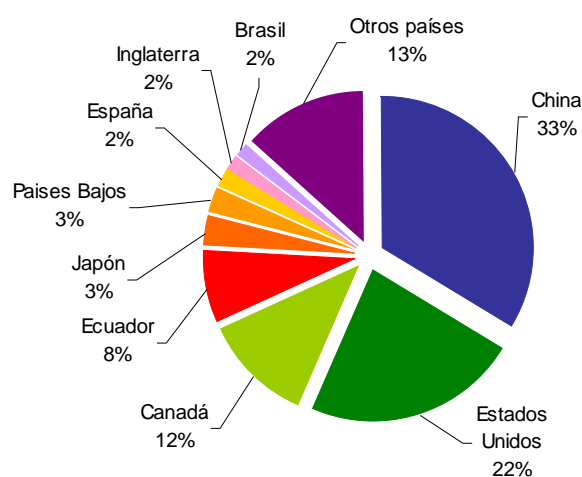

Fuente: SUNAT.  
Elaboración: BCRP, Sucursal Huancayo.

**GRÁFICO N° 20**  
**ESTRUCTURA DE EXPORTACIONES POR GRUPO DE PRODUCTOS**  
Enero - Octubre 2010

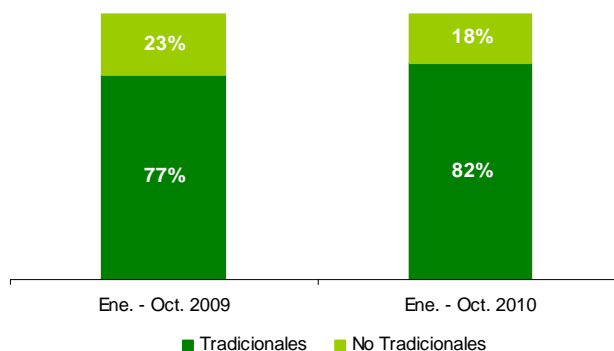

Elaboración: BCRP, Sucursal Huancayo.

Respecto a la composición exportable de la región, sobresalió la participación de los productos tradicionales con un 82 por ciento, nivel mayor al registrado en el periodo enero - octubre del año pasado donde se tuvo un ratio de 77 por ciento.

En cuanto a destinos de exportación, destacaron, China y EUA, a donde se embarcaron el 33 y 22 por ciento respectivamente del total, compuestos principalmente por minerales como hierro, cobre, plomo y estaño; prendas de vestir, gasolinas y productos agrícolas como espárragos y uvas frescas.

## 2.2 Importaciones

Las importaciones registradas en la Aduana de Pisco alcanzaron un valor FOB de US\$ 26,6 millones, superior en 7,8 por ciento, ante las mayores compras de materias primas y productos intermedios para la industria.

Entre enero y octubre, el valor de las importaciones cayó 3,4 por ciento, por las menores compras de combustibles y lubricantes, materiales de construcción y bienes de capital para la industria.

**CUADRO N° 14**  
**IMPORTACIONES POR GRUPO DE PRODUCTOS 1/**  
(Valor FOB en miles de US\$)

	OCTUBRE			ENERO - OCTUBRE		
	2009	2010	Var. %	2009	2010	Var. %
<b>BIENES DE CONSUMO</b>	<b>0</b>	<b>1</b>	<b>-</b>	<b>3 230</b>	<b>2 247</b>	<b>- 30,5</b>
No duradero	0	0	-	3 172	2 230	- 29,7
Duradero	0	1	-	58	16	- 72,2
<b>MP y PI 2/</b>	<b>11 645</b>	<b>16 525</b>	<b>41,9</b>	<b>70 902</b>	<b>132 395</b>	<b>86,7</b>
Combustibles y lubricantes.	246	0	- 100,0	1 683	1 106	- 34,3
MP y PI para la agricultura	1 892	1 698	- 10,3	12 367	17 994	45,5
MP y PI para la industria	9 507	14 828	56,0	56 853	113 296	99,3
<b>BC y MC 3/</b>	<b>13 019</b>	<b>10 058</b>	<b>- 22,7</b>	<b>164 795</b>	<b>96 152</b>	<b>- 41,7</b>
Materiales de construcción	13 019	10 058	- 22,7	111 291	77 248	- 30,6
BC para la agricultura	0	0	-	0	0	-
BC para la industria	0	0	-	52 288	13 979	- 73,3
Equipos de transporte	0	0	-	1 216	4 926	305,1
<b>TOTAL</b>	<b>24 664</b>	<b>26 584</b>	<b>7,8</b>	<b>238 927</b>	<b>230 794</b>	<b>- 3,4</b>

1/ Información preliminar

2/ MP y PI = Materia Prima y Productos Intermedios

3/ BC y MC = Bienes de Capital y Materiales de Construcción

Fuente: SUNAT.

Elaboración: BCRP, Sucursal Huancayo.

## III. FINANZAS PÚBLICAS

### 3.1. Gobierno Central

La SUNAT recaudó S/. 42,9 millones, inferior en 18,1 por ciento respecto a octubre del año pasado, como resultado de la contracción en las captaciones por Impuesto a la Renta (-37,5 por ciento), IGV (-14,2 por ciento) asociado a las operaciones internas, y Otros Ingresos No Tributarios (-94,7 por ciento).

En el acumulado, la recaudación acumuló S/. 403,2 millones, inferior en 22,7 por ciento a lo registrado en similar periodo del año anterior, debido a los menores pagos de tributos por importaciones, IGV e Impuesto a la Renta.

**CUADRO N° 15  
INGRESOS CORRIENTES DEL GOBIERNO CENTRAL  
(Miles de nuevos soles)**

CONCEPTO	OCTUBRE			ENERO - OCTUBRE		
	2009	2010	Var. % 1/	2009	2010	Var. % 1/
<b>I. INGRESOS TRIBUTARIOS</b>	<b>51 080</b>	<b>42 929</b>	<b>- 17,7</b>	<b>511 160</b>	<b>401 554</b>	<b>- 22,5</b>
<b>1. Impuesto a la Renta</b>	<b>16 103</b>	<b>10 273</b>	<b>- 37,5</b>	<b>150 024</b>	<b>114 745</b>	<b>- 24,6</b>
Personas Naturales	5 339	3 448	- 36,7	46 022	33 241	- 28,8
Personas Jurídicas	10 410	6 659	- 37,3	91 421	70 547	- 23,9
Regularización	354	166	- 54,1	12 582	10 956	- 14,1
<b>2. Impuesto a la Importación</b>	<b>0</b>	<b>0</b>	<b>- 3,3</b>	<b>17 129</b>	<b>2 347</b>	<b>- 86,5</b>
<b>3. Impuesto General a las Ventas (IGV)</b>	<b>31 406</b>	<b>27 506</b>	<b>- 14,2</b>	<b>314 248</b>	<b>247 690</b>	<b>- 22,3</b>
Operaciones Internas	18 963	13 629	- 29,6	165 036	123 645	- 26,1
Operaciones Externas	12 443	13 877	9,2	149 212	124 046	- 18,0
<b>4. Impuesto Selectivo al Consumo (ISC)</b>	<b>377</b>	<b>431</b>	<b>12,0</b>	<b>3 911</b>	<b>4 439</b>	<b>11,9</b>
<b>5. Otros Ingresos Tributarios</b>	<b>3 194</b>	<b>4 718</b>	<b>44,7</b>	<b>25 848</b>	<b>32 333</b>	<b>23,4</b>
<b>6. Devoluciones</b>	<b>0</b>	<b>0</b>	<b>-</b>	<b>0</b>	<b>0</b>	<b>-</b>
<b>II. INGRESOS NO TRIBUTARIOS</b>	<b>260</b>	<b>14</b>	<b>- 94,7</b>	<b>3 007</b>	<b>1 691</b>	<b>- 44,5</b>
<b>TOTAL</b>	<b>51 340</b>	<b>42 943</b>	<b>- 18,1</b>	<b>514 168</b>	<b>403 245</b>	<b>- 22,7</b>

1/ Variación en términos reales  
Fuente: SUNAT.  
Elaboración: BCRP, Sucursal Huancayo.

**GRÁFICO N° 21  
RECAUDACIÓN TRIBUTARIA  
(Miles de nuevos soles)**

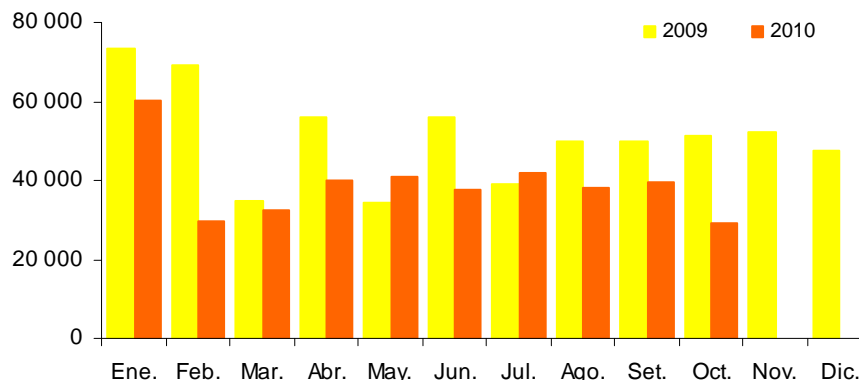

Elaboración: BCRP, Sucursal Huancayo.

### 3.2. Gobierno Regional

El gasto ejecutado por el Gobierno Regional sumó S/. 38,9 millones, significando una contracción de 20,2 por ciento respecto a octubre del año pasado, ante los menores Gastos Corrientes y de Capital (-20,5 y -18,8 por ciento, respectivamente).

En el acumulado, los gastos crecieron 0,4 por ciento, alcanzando S/. 393,8 millones, debido al incremento en los Gastos de Capital (31,6 por ciento), cuya participación en la ejecución del presupuesto fue de 20,4 por ciento.

**CUADRO N° 16**  
**GASTOS COMPROMETIDOS DEL GOBIERNO REGIONAL POR GENÉRICA DE GASTO**  
(Miles de nuevos soles)

	OCTUBRE			ENERO – OCTUBRE		
	2009	2010	Var. % 1/	2009	2010	Var. % 1/
<b>GASTOS CORRIENTES</b>	<b>38 628</b>	<b>31 359</b>	<b>-20,5</b>	<b>326 692</b>	<b>313 587</b>	<b>-5,3</b>
Personal y Oblig. Sociales	18 868	19 662	2,1	206 449	199 101	-4,9
Pensiones y Prestac. Sociales	6 719	7 383	7,6	72 748	72 795	-1,3
Bienes y Servicios	2 871	4 229	44,3	29 897	32 589	7,5
Donaciones y Transferencias	0	0	-	759	0	-99,9
Otros Gastos Corrientes	10 170	86	-99,2	16 838	9 102	-46,7
<b>GASTOS DE CAPITAL</b>	<b>9 108</b>	<b>7 548</b>	<b>-18,8</b>	<b>60 128</b>	<b>80 262</b>	<b>31,6</b>
Adq. de Act. no Financieros	9 108	7 548	-18,8	60 128	80 262	31,6
Adq. de Act. Financieros	0	0	-	0	0	-
Otros Gastos de capital	0	0	-	0	0	-
<b>TOTAL</b>	<b>47 736</b>	<b>38 907</b>	<b>-20,2</b>	<b>386 819</b>	<b>393 849</b>	<b>0,4</b>

1/ Variación en términos reales.  
Fuente: Gobierno Regional de Ica.  
Elaboración: BCRP, Sucursal Huancayo.

En el décimo mes del año, el 80,6 por ciento de los gastos ejecutados se destinó a Gastos Corrientes y el 19,4 por ciento a los de Capital. Según unidades ejecutoras, el 60,4 por ciento de los Gastos Corrientes fue realizado por el Ministerio de Educación, el 30,8 por ciento por el Ministerio de Salud, el 5,9 por ciento por la Sede del Gobierno

Regional y el 2,9 por ciento restante por las demás unidades. En los Gastos de Capital, el 66,9 por ciento fue ejecutado por la Sede del Gobierno Regional, el 30,9 por ciento en el Proyecto Especial Tambo – Ccaracocha y el resto por otras unidades ejecutoras.

**CUADRO N° 17**  
**GASTOS COMPROMETIDOS DEL GOBIERNO REGIONAL POR UNIDAD EJECUTORA**  
(Miles de nuevos soles)

EJECUTORA	OCTUBRE			ENERO – OCTUBRE		
	2009	2010	Var. % 1/	2009	2010	Var. % 1/
<b>GASTOS CORRIENTES</b>	<b>38 628</b>	<b>31 359</b>	<b>-20,5</b>	<b>326 692</b>	<b>313 587</b>	<b>-5,3</b>
Sede Central	1 128	1 840	59,8	20 669	15 523	-25,9
Proyecto Tambo - Ccaracocha	110	11	-89,9	110	394	253,5
M. Agricultura	586	599	0,2	6 658	6 666	-1,3
M. Transportes	346	296	-16,2	3 791	4 457	16,0
M. Educación	23 247	18 954	-20,1	205 057	196 116	-5,7
M. Salud	13 211	9 659	-28,4	90 407	90 431	-1,4
<b>GASTOS DE CAPITAL</b>	<b>9 108</b>	<b>7 548</b>	<b>-18,8</b>	<b>60 128</b>	<b>80 262</b>	<b>31,6</b>
Sede Central	6 645	5 049	-25,6	47 634	62 067	28,5
Proyecto Tambo - Ccaracocha	1 509	2 329	51,2	8 069	15 846	93,7
M. Agricultura	684	35	-95,0	2 117	65	-97,0
M. Transportes	108	0	-100,0	404	50	-87,8
M. Educación	61	47	-23,6	214	278	28,0
M. Salud	101	87	-15,4	1 690	1 956	14,1
<b>TOTAL</b>	<b>47 736</b>	<b>38 907</b>	<b>-20,2</b>	<b>386 819</b>	<b>393 849</b>	<b>0,4</b>

1/ Variación en términos reales.  
Fuente: Gobierno Regional de Ica.  
Elaboración: BCRP, Sucursal Huancayo.

En octubre, el financiamiento del gasto, provino principalmente de las transferencias del Gobierno Central (Recursos Ordinarios) y

de los Recursos Determinados, los cuales representaron el 89,3 y el 7,1 por ciento del gasto total respectivamente.

**CUADRO N° 18**  
**GASTOS COMPROMETIDOS DEL GOBIERNO REGIONAL**  
**POR FUENTE DE FINANCIAMIENTO**  
(Miles de nuevos soles)

FUENTES	OCTUBRE			ENERO – OCTUBRE		
	2009	2010	Var. % 1/	2009	2010	Var. % 1/
Recursos Ordinarios	43 405	34 755	- 21,6	328 972	338 338	1,4
Recursos Directamente Recaudados	1 384	1 030	- 27,1	10 097	9 320	- 9,0
Recursos Determinados	2 585	2 773	5,1	36 377	40 426	9,6
Donaciones y Transferencias	362	349	- 5,6	11 373	5 766	- 50,0
<b>TOTAL</b>	<b>47 736</b>	<b>38 907</b>	<b>- 20,2</b>	<b>386 819</b>	<b>393 849</b>	<b>0,4</b>

1/ Variación en términos reales.  
Fuente: Gobierno Regional de Ica  
Elaboración: BCRP, Sucursal Huancayo.

Las inversiones ejecutadas en octubre por el Gobierno Regional alcanzaron S/. 7,5 millones, monto inferior en 18,8 por ciento con relación a similar mes del año pasado, por los menores gastos en los programas de Administración y Planeamiento, Defensa y Seguridad Nacional, y Transportes.

En el acumulado, las inversiones totalizaron S/. 80,3 millones, aumentando en 31,6 por ciento en términos reales respecto al mismo periodo del año anterior, orientándose principalmente a Transportes (con una participación del 28 por ciento de lo ejecutado), Educación y Cultura (22 por ciento), Salud y Saneamiento (19 por ciento), y Agricultura (17 por ciento). En Transportes, con la rehabilitación y mejoramiento de la carretera Ica - Los Molinos – Tambillos, construcción de un puente carrozable y obras

adicionales en el río Ingenio en Nazca, así como la construcción y mejoramiento de pistas y veredas dentro del casco urbano de la ciudad de Ica; en Salud y Saneamiento, con el mejoramiento y ampliación de la atención básica de salud y en sistemas de agua potable y alcantarillado en diferentes asentamientos humanos y centros poblados de las provincias de Ica, Chincha y Nazca; en Educación y Cultura, con el mejoramiento y reconstrucción de instituciones educativas en Pisco e Ica afectadas por el terremoto del 2007; mientras que en Agricultura con la rehabilitación del canal de derivación Choclococha afectado por el terremoto, así como en el mantenimiento de los sistemas de riego de Tacaraca, El Rosario y Acequia Nueva.

**GRÁFICO N° 22**  
**DISTRIBUCIÓN DE LA INVERSIÓN DEL GOBIERNO REGIONAL**  
Enero - Octubre 2010

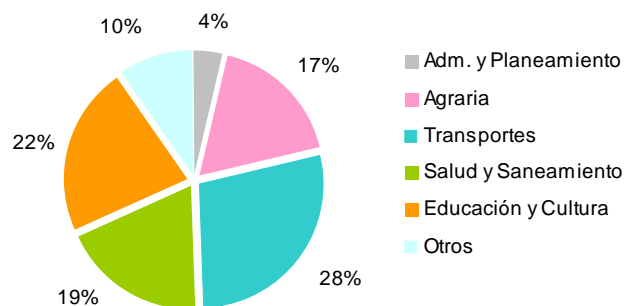

Elaboración: BCRP, Sucursal Huancayo.

**CUADRO N° 19  
INVERSIONES DEL GOBIERNO REGIONAL POR SECTORES  
(Miles de nuevos soles)**

SECTORES	OCTUBRE			ENERO – OCTUBRE		
	2009	2010	Var. % 1/	2009	2010	Var. % 1/
Administración y Planeamiento	533	235	- 56,8	3 510	3 173	- 10,8
Agraria	1 266	2 191	69,5	10 437	14 017	32,4
Protección y Previsión Social	17	0	- 100,0	17	0	- 100,0
Defensa y Seguridad Nacional	1 489	763	- 49,8	3 863	7 289	86,1
Educación y Cultura	272	2 392	761,8	10 399	17 876	69,5
Energía y Recursos Minerales	30	5	- 84,1	54	19	- 65,4
Industria, Comercio y Servicios	0	0	-	4	39	881,1
Pesca	36	7	- 79,6	36	17	- 51,8
Salud y Saneamiento	488	512	2,7	10 556	14 934	39,5
Trabajo	110	53	- 52,5	110	83	- 26,0
Transportes	4 868	1 389	- 72,1	20 992	22 408	5,3
Vivienda y Desarrollo Urbano	0	0	-	151	407	166,3
<b>TOTAL</b>	<b>9 108</b>	<b>7 548</b>	<b>- 18,8</b>	<b>60 128</b>	<b>80 262</b>	<b>31,6</b>

1/ Variación en términos reales.

Fuente: Gobierno Regional de Ica.

Elaboración: BCRP, Sucursal Huancayo.

## IV. MONEDA Y CRÉDITO

El sistema financiero regional continuó dinámico al incrementarse en 22,3 y 15,7 por ciento los depósitos y créditos respectivamente con relación a octubre del año pasado.

En lo que respecta a la morosidad, se registró una disminución de 0,2 puntos porcentuales, situándose el ratio en 3,8 por ciento.

### 4.1. Depósitos del Sistema Financiero

Los depósitos en el sistema financiero totalizaron S/. 1 334,7 millones, saldo superior en 22,3 por ciento respecto a octubre de 2009. Dicha expansión se sustentó en los mayores depósitos en moneda nacional (32,4 por ciento), aunque también crecieron los de moneda extranjera (4,9 por ciento). En este último caso, luego de varios meses de una consecutiva contracción, a diferencia del

2007 y 2008 en que se registró un comportamiento creciente motivado por la tendencia depreciatoria del dólar; observándose últimamente en el sistema financiero, nuevos depósitos en soles en lugar de dólares. Los depósitos en soles representaron el 68,3 por ciento del total, frente al 31,7 por ciento de los dólares.

**CUADRO N° 20  
EVOLUCIÓN SEGÚN TIPO DE DEPÓSITOS  
(Miles de nuevos soles) 1/**

	OCTUBRE		
	2009	2010	Var. % 1/
Vista	165 678	204 985	21,2
Ahorro	406 967	516 014	24,2
Plazo	496 723	613 708	21,0
<b>TOTAL</b>	<b>1 069 368</b>	<b>1 334 707</b>	<b>22,3</b>

1/ Variación en valores reales.

Fuente: SBS.

Elaboración: BCRP, Sucursal Huancayo.



Por modalidades de captación, los depósitos a la vista crecieron en 21,2 por ciento, sustentado en los pagos de los gobiernos locales y regional a empresas contratistas y constructoras por la ejecución de obras de infraestructura pública; a ello se suma las transacciones comerciales efectuadas por empresas locales con proveedores de Lima. En cuanto a los depósitos de ahorro y a plazo, la expansión fue de 24,2 y 21,0 por ciento, respectivamente, y se debe a que aún se mantienen en el sistema los fondos que recibieron los trabajadores de algunas empresas por concepto de distribución de utilidades. También contribuyó a ello, las mejoras registradas en algunos sectores de la economía regional, especialmente la relacionada a hidrocarburos (gas de Camisea), la construcción pública y privada,

así como la recuperación de la agroindustria y algunos subsectores manufactureros, lo que ha impulsado el empleo favoreciendo la captación de depósitos por pago de planillas, ahorros y CTS. Por tipo de instituciones, en términos relativos, se observó un mejor dinamismo de las microfinancieras, cuyos depósitos aumentaron en 33,4 por ciento frente al crecimiento de 16,2 por ciento de las empresas bancarias, la cual viene explicada por la tasa de interés diferencial favorable para las primeras. En cuanto a liderazgo en el mercado de captaciones, el Banco de Crédito registró la mayor proporción de depósitos, con una participación de 30,0 por ciento, seguido de la Caja Rural Señor de Luren que participó con el 18,5 por ciento.

**CUADRO N° 21**  
**DEPÓSITOS DEL SISTEMA FINANCIERO**  
(Miles de nuevos soles)

	OCTUBRE		
	2009	2010	Var. % 1/
<b>Empresas Bancarias</b>	<b>691 583</b>	<b>820 174</b>	<b>16,2</b>
<b>Instituciones de Microfinanzas</b>	<b>377 785</b>	<b>514 534</b>	<b>33,4</b>
Empresas Financieras	2 094	2 157	0,9
Cajas municipales	204 921	263 555	26,0
Cajas rurales	170 770	248 822	42,7
Edpymes	0	0	-
<b>TOTAL</b>	<b>1 069 368</b>	<b>1 334 707</b>	<b>22,3</b>
<b>En M/N</b>	<b>674 066</b>	<b>911 272</b>	<b>32,4</b>
<b>En M/E</b>	<b>395 303</b>	<b>423 436</b>	<b>4,9</b>

1/ Variación en valores reales

Fuente: SBS.

Elaboración: BCRP, Sucursal Huancayo.

**GRÁFICO N° 23**  
**DEPÓSITOS DEL SISTEMA FINANCIERO**  
(Miles de nuevos soles)

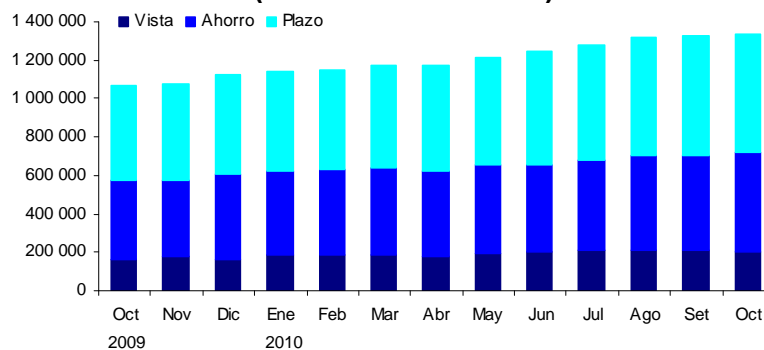

Elaboración: BCRP, Sucursal Huancayo.

**CUADRO N° 22**  
**PARTICIPACIÓN EN LOS DEPÓSITOS**  
**(En porcentaje)**

ENTIDAD	OCTUBRE		
	Miles de S/.	Mes	Acumulado
Banco de Crédito	400 110	30,0	30,0
Caja Rural Señor de Luren	247 153	18,5	48,5
Caja Municipal de Ica	224 403	16,8	65,3
Banco Continental	135 785	10,2	75,5
Interbank	115 526	8,7	84,1
Scotiabank	119 130	8,9	93,1
Caja Municipal de Pisco	27 198	2,0	95,1
Interamericano de Finanzas	25 105	1,9	97,0
Mi Banco	15 776	1,2	98,2
Caja Municipal de Arequipa	10 519	0,8	99,0
Banco Azteca del Perú	3 981	0,3	99,2
Banco de Comercio	3 612	0,3	99,5
Financiera Crediscotia	2 157	0,2	99,7
Caja Rural Nuestra Gente	1 669	0,1	99,8
Caja Municipal de Sullana	1 088	0,1	99,9
Banco Falabella	880	0,1	100,0
Caja Municipal de Piura	347	0,0	100,0
Banco Financiero	270	0,0	100,0
<b>TOTAL</b>	<b>1 334 707</b>	<b>100,0</b>	<b>100,0</b>

Fuente: SBS.

Elaboración: BCRP, Sucursal Huancayo.

#### 4.2. Crédito del Sistema Financiero

El crédito al sector privado continuó expandiéndose, aunque no en la misma magnitud de lo observado el año pasado, registrándose un saldo de S/. 1 842,9 millones, superior en 15,7 por ciento respecto a octubre de 2009, sustentado en el dinamismo de las actividades de comercio, servicios y construcción. En cuanto a tipo de crédito, el 28,3 por ciento se canalizó bajo la modalidad de consumo, el 33,8 en la categoría comercial, 27,3 por ciento a las pequeñas y microempresas, y el 10,6 por ciento a préstamos hipotecarios. En este último caso, resalta su mayor participación, explicada por la buena acogida de los proyectos de vivienda desarrollados por inmobiliarias de la región así como de Lima, principalmente en Ica y Chincha, con financiamiento de Techo Propio y Mi Vivienda.

Por tipo de moneda, el mejor desempeño de los créditos en soles (21,8 por ciento) frente a

los de moneda extranjera (5,0 por ciento), hizo descender la dolarización en 3,4 puntos porcentuales, situándose en 33,1 por ciento.

Según tipo de instituciones, las colocaciones de las microfinancieras mostraron un mejor desenvolvimiento con relación a octubre del año pasado, aumentando en 1,9 puntos porcentuales su participación en el mercado, para situarse en 31,6 por ciento. Por entidades, el Banco de Crédito y el Banco Continental lideraron las colocaciones con un 29,6 y 13,2 por ciento, respectivamente. Es de precisar que, en los últimos doce meses, se ha observado el ingreso del Banco Financiero, la Caja Municipal de Piura, la Caja Rural Nuestra Gente y la Financiera Uno; así como la conversión de Edpyme Efectiva en empresa financiera.

**CUADRO N° 23**  
**CRÉDITOS DEL SISTEMA FINANCIERO**  
**(Miles de nuevos soles)**

	OCTUBRE		
	2009	2010	Var. % 1/
<b>Empresas Bancarias</b>	<b>1 097 404</b>	<b>1 260 358</b>	<b>12,5</b>
<b>Instituciones de Microfinanzas</b>	<b>462 975</b>	<b>582 493</b>	<b>23,2</b>
Empresas Financieras	50 894	95 926	84,6
Cajas municipales	203 483	256 700	23,6
Cajas rurales	198 894	229 867	13,2
Edpymes	9 704	0	-100,0
<b>TOTAL</b>	<b>1 560 379</b>	<b>1 842 851</b>	<b>15,7</b>
<b>En M/N</b>	<b>991 441</b>	<b>1 232 808</b>	<b>21,8</b>
<b>En M/E</b>	<b>568 939</b>	<b>610 043</b>	<b>5,0</b>

1/ Variación en valores reales

Fuente: SBS.

Elaboración: BCRP, Sucursal Huancayo.

**CUADRO N° 24**  
**PARTICIPACIÓN EN LOS CRÉDITOS**  
**(En porcentaje)**

ENTIDAD	OCTUBRE		
	Miles de S/.	Mes	Acumulado
Banco de Crédito	545 455	29,6	29,6
Banco Continental	243 583	13,2	42,8
Caja Rural Señor de Luren	225 229	12,2	55,0
Interbank	201 317	10,9	66,0
Caja Municipal de Ica	197 262	10,7	76,7
Scotiabank	136 322	7,4	84,1
Mi Banco	86 340	4,7	88,7
Financiera Crediscotia	77 159	4,2	92,9
Caja Municipal de Arequipa	33 574	1,8	94,8
Caja Municipal de Pischo	19 576	1,1	95,8
Falabella	17 761	1,0	96,8
Banco Azteca del Perú	16 525	0,9	97,7
Financiera Efectiva	10 716	0,6	98,3
Interamericano de Finanzas	9 604	0,5	98,8
Financiera TFC	4 920	0,3	99,1
Caja Municipal de Sullana	4 870	0,3	99,3
Caja Rural Nuestra Gente	4 637	0,3	99,6
Financiera Uno	3 132	0,2	99,7
Banco de Comercio	1 768	0,1	99,8
Banco Financiero	1 681	0,1	99,9
Caja Municipal de Piura	1 418	0,1	100,0
<b>TOTAL</b>	<b>1 842 851</b>	<b>100,0</b>	<b>100,0</b>

Fuente: SBS.

Elaboración: BCRP, Sucursal Huancayo.

**CUADRO N° 25**  
**COLOCACIONES POR TIPO DE CRÉDITO 1/**

TIPO DE CREDITO	Var.%		Part.%
	Oct .10/	Oct. 09	Octubre 10
Comercial	11,2		33,8
Consumo	24,9		28,3
Hipotecario	9,5		10,6
MES	85,6		27,3
<b>TOTAL</b>			<b>100,0</b>

1/ Variación en valores reales

Fuente: SBS.

Elaboración: BCRP, Sucursal Huancayo.

**GRÁFICO N° 24**  
**COLOCACIONES DEL SISTEMA FINANCIERO POR TIPO DE MONEDA**  
(En miles de nuevos soles)

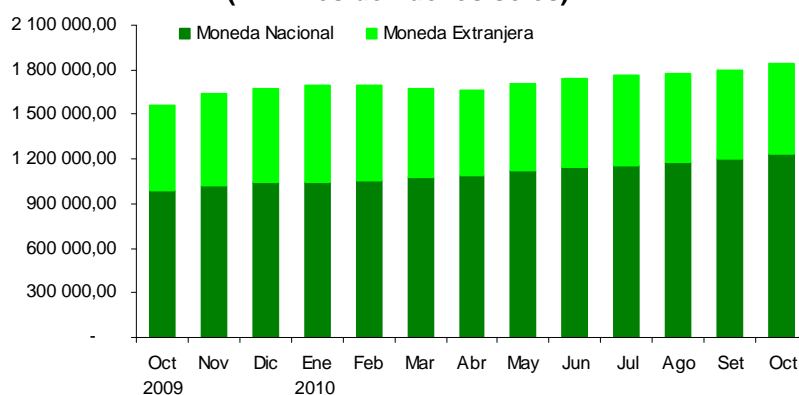

Elaboración: BCRP, Sucursal Huancayo.

### 4.3. Morosidad del Sistema Financiero

La morosidad fue 3,8 por ciento, superior en 0,2 puntos porcentuales respecto a octubre del año pasado. Este resultado, deviene de los atrasos en los pagos por créditos de consumo y microempresa ante la recuperación de algunos sectores de la economía, así como por el buen desempeño de los créditos comerciales.

Según entidades, las empresas bancarias mostraron el más bajo índice de morosidad con un ratio de 2,7 por ciento, frente a las cajas rurales cuyo ratio fue 10,2 por ciento.

**CUADRO N° 26**  
**MOROSIDAD DEL SISTEMA FINANCIERO**  
(En porcentaje de las colocaciones brutas)

	OCTUBRE		
	2009	2010	Var.
Empresas Bancarias	2,7	2,7	0,0
Empresas Financieras	0,4	3,0	2,6
Cajas Municipales	6,3	5,4	-0,9
Cajas Rurales	6,9	10,2	3,3
Edpymes	3,7	0,0	-
<b>Total</b>	<b>3,6</b>	<b>3,8</b>	<b>0,2</b>

Fuente: SBS y Entidades del Sistema Financiero.

Elaboración: BCRP, Sucursal Huancayo.

#### 4.4. Crédito a la Pequeña y Microempresa

El crédito a la pequeña y microempresa acumuló en octubre un saldo de S/. 607,0 millones, mayor en 85,0 por ciento en términos reales, respecto al mismo mes del año pasado.

El crédito proviene principalmente de las microfinancieras (con un 56,2 por ciento de participación), destacando las Cajas Municipales que proporcionaron el 26,9 por ciento del crédito total, seguido de las Cajas Rurales con un 19,8 por ciento.

**CUADRO N° 27**  
**CRÉDITO A LA PEQUEÑA Y MICROEMPRESA**  
(Miles de nuevos soles)

INSTITUCIONES	OCTUBRE		
	2009	2010	Var. % 1/
<b>Empresas Bancarias</b>	<b>86 030</b>	<b>265 991</b>	<b>202.8</b>
<b>Instituciones de Microfinanzas</b>	<b>235 382</b>	<b>341 008</b>	<b>41.9</b>
Empresas Financieras	24 368	57 604	131.5
Cajas Municipales	116 326	163 169	37.4
Cajas Rurales	94 677	120 235	24.4
Edpymes	11	0	-100.0
<b>TOTAL</b>	<b>321 411</b>	<b>606 999</b>	<b>85.0</b>

1/ Variación en valores reales

Fuente: SBS.

Elaboración: BCRP, Sucursal Huancayo.

## **INFORMACIÓN ESTADÍSTICA MENSUAL**

ANEXO 1

ICA: PRODUCCIÓN AGROPECUARIA  
(En toneladas)

PRODUCTOS	2009				2010										
	Ene. - Oct.	Oct	Nov	Dic	Ene	Feb	Mar	Abr	May	Jun	Jul	Ago	Set	Oct	Ene. - Oct.
<b>Agrícolas</b>															
Aji	3 532	170	36	161	38	0	0	69	50	0	446	39	0	25	666
Alcachofa	29 336	7 337	10 803	6 657	0	0	0	718	0	1 165	5 320	8 406	13 392	13 964	42 965
Algodón	54 136	7	106	288	1 923	4 805	3 825	9 239	15 261	4 752	1 746	0	0	12	41 565
Camote	19 278	1 759	557	852	638	1 118	1 709	752	1 408	1 498	2 059	3 351	985	1 769	15 285
Cebolla cabeza amarilla	76 247	14 445	2 026	1 575	3 024	650	710	42	193	770	8 800	21 815	27 980	22 794	86 778
Espárrago	90 948	20 046	15 396	15 816	7 344	5 277	7 057	8 423	7 564	6 135	7 415	11 939	17 230	21 575	99 958
Garbanzo grano seco	1 684	493	45	0	0	0	0	0	0	0	0	34	404	310	748
Limón sutil	831	0	0	0	0	35	91	261	118	181	463	62	0	0	1 210
Lúcuma	973	0	0	0	8	9	27	214	207	192	300	123	0	0	1 080
Maíz amarillo duro	102 931	12 068	5 846	5 116	4 581	8 043	9 552	3 052	7 136	9 999	12 298	13 271	10 413	7 035	85 380
Maíz choclo	20 374	6 625	682	117	5	0	0	56	300	365	289	1 809	6 278	14 870	23 971
Mandarina	26 051	0	0	0	48	770	2 950	4 422	9 818	6 609	4 095	5 487	5 428	50	39 678
Mango	7 933	0	0	0	343	4 800	3 864	367	42	0	0	0	0	0	9 415
Naranja	23 643	0	0	0	0	13	14	73	1 000	4 393	12 599	4 506	3 731	0	26 330
Olivo	780	0	0	0	0	0	0	80	90	103	857	190	2	0	1 321
Palto	19 189	114	0	0	0	50	1 570	4 302	4 975	4 693	5 461	5 099	816	55	27 020
Pallar grano seco	7 131	1 094	253	421	150	10	21	12	1	12	238	1 980	2 144	779	5 346
Papa	114 098	5 400	1 068	501	0	116	105	48	210	83	1 571	23 512	23 037	13 701	62 382
Páprika	8 396	370	202	180	0	1 295	2 034	2 759	1 291	789	178	423	27	42	8 838
Pecano	1 121	0	0	0	0	0	0	0	622	585	95	0	0	0	1 303
Plátano	1 543	149	147	152	144	149	153	163	168	160	146	152	154	149	1 537
Sandía	8 920	1 232	1 775	2 259	2 005	1 947	1 419	216	0	160	36	0	1 110	1 078	7 971
Tangelo	18 400	0	0	0	0	0	0	0	844	9 678	6 704	5 908	648	0	23 782
Tomate	68 517	2 622	16 905	8 983	27 870	11 735	1 668	866	1 750	993	1 466	2 735	3 292	5 459	57 834
Uva	82 425	3 542	20 721	23 991	28 214	26 921	12 000	2 627	0	60	12	24	116	2 103	72 076
Yuca	2 351	141	159	46	65	90	170	452	712	626	251	355	234	1 076	4 031
Zapallo	35 685	494	1 010	1 031	609	316	1 116	325	2 368	6 367	10 961	4 890	2 928	3 760	33 642
<b>Pecuario</b>															
Carne de ave	49 931	4 294	5 322	4 856	3 991	3 538	6 369	3 887	5 999	4 519	5 107	4 886	5 606	3 722	47 624
Carne de vacuno	1 198	99	121	165	235	225	252	273	288	246	321	245	256	303	2 644
Huevos	55 948	5 975	5 579	6 031	6 548	6 302	6 537	6 585	6 139	6 434	6 330	6 299	7 487	7 309	65 970
Leche Vacuno	22 230	2 426	2 388	2 520	2 458	2 312	2 419	2 345	2 416	2 439	2 509	2 563	2 722	2 755	24 937

Fuente: MINAG.

Elaboración: BCRP, Sucursal Huancayo.

**ANEXO 2**

**ICA: SIEMBRAS DE PRINCIPALES CULTIVOS  
(En hectáreas)**

	Ago. - Oct. 2009 - 2010	2009 - 2010										2010 - 2011			Ago. - Oct. 2010 - 2011
		Oct	Nov	Dic	Ene	Feb	Mar	Abr	May	Jun	Jul	Ago	Set	Oct	
<b>Cultivos Transitorios</b>															
Aji	51	13	3	22	19	0	0	0	0	0	0	4	0	7	11
Alcachofa	0	0	0	0	0	15	504	1 051	726	294	40	0	0	0	0
Algodón	11 837	6 989	2 969	479	0	15	80	353	1 011	1 211	446	2 818	9 263	5 723	17 804
Arveja grano verde	24	7	0	16	26	4	4	7	0	14	0	6	4	4	14
Camote	178	87	40	64	113	98	171	52	99	23	24	14	97	125	236
Cebada grano	0	0	0	55	63	2	0	0	0	0	0	0	0	0	0
Cebolla	58	27	1	0	4	111	9	30	0	6	0	8	3	0	11
Cebolla cabeza amarilla	77	31	20	0	0	6	0	131	432	603	203	15	3	0	18
Maíz amarillo duro	2 158	1 111	667	595	1 228	1 736	1 340	1 163	1 067	359	322	431	385	805	1 621
Pallar grano seco	13	5	2	3	2	992	1 356	670	230	3	0	0	0	1	1
Pallar grano verde	6	0	0	0	0	58	71	20	23	0	0	10	0	0	10
Papa	29	0	19	26	41	3	4	521	1 243	62	2	37	25	38	100
Páprika	596	250	411	297	33	4	12	16	0	6	0	13	65	15	93
Tomate	169	29	53	44	23	34	40	76	40	36	80	120	42	24	186
Zapallo	58	35	10	16	47	152	252	162	62	33	22	45	41	74	160
<b>Cultivos Permanentes</b>															
Alfalfa	222	51	81	20	47	0	25	29	8	67	4	4	0	4	8
Espárrago	43	22	0	0	2	100	0	41	40	3	0	55	50	27	132
Mandarina	0	0	0	0	0	0	0	0	0	0	0	0	0	0	0
Olivo	0	0	0	0	0	0	0	0	0	0	0	0	0	0	0
Palto	25	2	2	10	13	15	5	3	24	10	1	56	4	5	65
Sandía	105	23	5	13	5	1	3	15	16	3	0	53	27	48	128
Tangelo	25	5	0	0	0	0	0	20	0	19	0	13	0	3	16
Vid	73	35	2	0	26	39	0	50	125	42	0	142	125	0	267

Fuente: MINAG.

Elaboración: BCRP, Sucursal Huancayo.



**ANEXO 3**

**ICA: PRODUCCIÓN PESQUERA  
(En toneladas)**

	2009				2010										
	Ene. - Oct.	Oct	Nov	Dic	Ene	Feb	Mar	Abr	May	Jun	Jul	Ago	Set	Oct	Ene. - Oct.
<b>PESCA ARTESANAL 1/</b>	<b>21 619,9</b>	<b>3 513,6</b>	<b>3 901,3</b>	<b>1 995,6</b>	<b>2 118,2</b>	<b>4 063,2</b>	<b>4 439,9</b>	<b>3 671,2</b>	<b>5 938,0</b>	<b>6 511,2</b>	<b>1 178,0</b>	<b>5 984,6</b>	<b>10 029,8</b>	<b>6 478,1</b>	<b>50 412,3</b>
<b>CONSUMO HUMANO DIRECTO</b>	<b>11 730,5</b>	<b>1 164,9</b>	<b>2 013,4</b>	<b>1 053,8</b>	<b>1 353,3</b>	<b>1 840,6</b>	<b>4 244,4</b>	<b>1 693,1</b>	<b>3 741,4</b>	<b>1 240,6</b>	<b>1 178,0</b>	<b>1 102,1</b>	<b>1 900,9</b>	<b>1 603,4</b>	<b>19 897,9</b>
<b>FRESCO</b>	<b>7 895,5</b>	<b>916,2</b>	<b>689,8</b>	<b>522,6</b>	<b>695,0</b>	<b>813,9</b>	<b>3 233,7</b>	<b>656,0</b>	<b>800,3</b>	<b>606,3</b>	<b>810,0</b>	<b>460,9</b>	<b>438,7</b>	<b>643,3</b>	<b>9 158,2</b>
<b>PESCADO</b>	<b>5 409,0</b>	<b>604,5</b>	<b>382,4</b>	<b>270,4</b>	<b>492,9</b>	<b>661,5</b>	<b>2 793,4</b>	<b>454,6</b>	<b>617,7</b>	<b>445,7</b>	<b>344,3</b>	<b>295,8</b>	<b>285,9</b>	<b>388,3</b>	<b>6 780,1</b>
Bobo	59,0	3,4	6,1	5,7	3,7	8,0	8,4	6,7	4,8	7,4	8,4	10,9	13,7	10,7	82,4
Bonito	808,4	4,1	15,4	25,6	104,0	85,8	335,6	76,4	178,0	156,3	73,3	25,1	9,7	7,3	1 051,5
Caballa	194,9	2,6	3,2	102,1	1,3	8,0	5,0	3,6	5,6	4,4	0,7	4,3	1,7	2,1	36,7
Jurel	201,0	17,5	17,2	14,8	2,4	5,9	27,8	15,3	9,8	9,9	6,3	14,3	9,8	12,1	113,4
Tollo	0,8	0,0	0,0	0,0	18,1	3,8	3,0	0,7	1,2	0,8	0,4	2,4	1,6	1,1	33,1
Otros	4 145,0	577,0	340,5	122,2	363,5	550,0	2 413,6	352,0	418,3	267,1	255,3	238,8	249,3	355,0	5 463,0
<b>MARISCOS</b>	<b>2 486,5</b>	<b>311,7</b>	<b>307,4</b>	<b>252,2</b>	<b>202,1</b>	<b>152,5</b>	<b>440,3</b>	<b>201,4</b>	<b>182,6</b>	<b>160,6</b>	<b>465,7</b>	<b>165,1</b>	<b>152,8</b>	<b>255,0</b>	<b>2 378,1</b>
Almeja	15,6	0,0	0,6	5,7	1,0	0,9	0,0	0,0	0,0	0,0	0,0	0,0	0,0	0,0	1,9
Cangrejo	306,3	31,8	26,2	38,0	23,5	22,5	24,7	16,6	26,0	18,9	17,4	21,2	14,6	18,6	203,8
Caracol	227,9	20,5	17,0	28,7	18,4	17,5	19,7	18,3	21,3	13,6	15,9	14,9	16,7	16,3	172,6
Choro	1 182,4	188,8	123,9	78,9	57,5	79,1	96,4	77,2	73,0	60,9	61,7	66,9	37,2	23,5	633,4
Concha de Abanico	205,3	42,2	117,4	1,0	58,7	1,5	266,2	64,5	34,9	25,2	330,5	24,3	40,4	121,9	968,1
Pulpo	116,7	2,7	3,5	23,9	5,4	5,9	12,8	6,0	8,6	6,7	12,0	8,6	9,3	5,8	81,3
Otros	432,3	25,7	19,0	76,0	37,6	25,1	20,5	18,8	18,9	35,5	28,2	29,2	34,6	68,8	317,1
<b>ENLATADO</b>	<b>1 414,9</b>	<b>43,3</b>	<b>155,8</b>	<b>104,9</b>	<b>161,5</b>	<b>271,3</b>	<b>65,1</b>	<b>190,9</b>	<b>2 083,0</b>	<b>236,7</b>	<b>155,6</b>	<b>61,3</b>	<b>73,9</b>	<b>97,9</b>	<b>3 397,3</b>
Anchoveta	842,3	33,4	118,6	51,2	159,3	216,3	49,0	155,7	2 063,7	175,1	91,3	19,8	25,6	6,2	2 961,9
Jurel	1,0	0,0	0,0	0,0	0,0	0,0	0,0	0,0	0,0	0,0	0,0	0,0	0,0	0,0	0,0
Navaja	0,0	0,0	0,0	0,0	0,0	0,0	0,0	0,0	0,2	13,9	7,8	8,4	8,9	3,2	42,4
Otros	571,6	9,8	37,2	53,7	2,2	55,0	16,1	35,2	19,1	47,7	56,5	33,1	39,4	88,6	393,0
<b>CONGELADO</b>	<b>696,7</b>	<b>53,6</b>	<b>239,8</b>	<b>182,3</b>	<b>133,1</b>	<b>47,2</b>	<b>115,2</b>	<b>66,2</b>	<b>218,5</b>	<b>98,2</b>	<b>106,5</b>	<b>120,8</b>	<b>419,0</b>	<b>64,5</b>	<b>1 389,0</b>
Chanque/Abalón	0,0	0,0	0,0	0,0	0,0	0,0	56,4	0,0	0,0	0,0	0,0	13,4	96,4	0,0	166,2
Concha de Abanico	241,2	0,0	10,5	118,0	133,1	45,8	24,0	41,4	191,4	91,2	106,5	107,3	284,6	32,0	1 057,4
Lapa	61,0	7,5	5,9	17,2	0,0	0,0	0,0	0,0	0,0	0,0	0,0	0,0	1,5	0,0	1,5
Ovas de Falso Volador	18,2	0,0	2,8	6,8	0,0	0,0	19,8	0,0	0,0	0,0	0,0	0,0	0,0	0,0	19,8
Otros	376,4	46,1	220,7	40,3	0,0	1,4	15,0	24,8	27,1	7,0	0,0	0,0	36,4	32,5	144,2
<b>CURADO</b>	<b>1 722,6</b>	<b>151,8</b>	<b>928,0</b>	<b>244,0</b>	<b>363,7</b>	<b>708,2</b>	<b>830,4</b>	<b>780,0</b>	<b>639,7</b>	<b>299,4</b>	<b>105,9</b>	<b>459,0</b>	<b>969,3</b>	<b>797,7</b>	<b>5 953,3</b>
Anchoveta	1 722,6	151,8	928,0	244,0	363,7	708,2	830,4	780,0	639,7	299,4	105,9	459,0	969,3	797,7	5 953,3
<b>ACUICULTURA</b>	<b>0,7</b>	<b>0,0</b>	<b>0,0</b>	<b>0,0</b>	<b>0,0</b>	<b>0,0</b>	<b>0,0</b>	<b>0,0</b>	<b>0,0</b>	<b>0,0</b>	<b>0,0</b>	<b>0,0</b>	<b>0,0</b>	<b>0,0</b>	<b>0,0</b>
Concha de Abanico	0,7	0,0	0,0	0,0	0,0	0,0	0,0	0,0	0,0	0,0	0,0	0,0	0,0	0,0	0,0
<b>CONSUMO HUMANO INDIRECTO</b>	<b>9 889,4</b>	<b>2 348,7</b>	<b>1 887,9</b>	<b>941,8</b>	<b>764,9</b>	<b>2 222,6</b>	<b>195,5</b>	<b>1 978,1</b>	<b>2 196,6</b>	<b>5 270,6</b>	<b>0,0</b>	<b>4 882,5</b>	<b>8 128,9</b>	<b>4 874,7</b>	<b>30 514,4</b>
Anchoveta	8 567,7	2 311,3	1 786,3	842,0	736,2	2 188,3	190,3	1 975,4	2 195,6	5 270,1	0,0	4 881,3	6 438,6	4 121,9	27 997,7
Sargazo Húmedo	0,0	0,0	0,0	0,0	0,0	0,0	0,0	0,0	0,0	0,0	0,0	0,0	0,0	0,0	0,0
Otros	1 321,7	37,4	101,6	99,8	28,7	34,2	5,2	2,7	1,0	0,5	0,0	1,2	1 690,4	752,9	2 516,8
<b>PESCA INDUSTRIAL</b>	<b>576 594,0</b>	<b>0,0</b>	<b>230 088,0</b>	<b>303 127,0</b>	<b>96 836,0</b>	<b>0,0</b>	<b>0,0</b>	<b>0,0</b>	<b>228 154,0</b>	<b>142 808,0</b>	<b>0,0</b>	<b>0,0</b>	<b>0,0</b>	<b>0,0</b>	<b>467 798,0</b>

Fuente: PRODUCE - Ica  
Elaboración: BCRP, Sucursal Huancayo.

**ANEXO 4**

**ICA: PRODUCCIÓN ELÉCTRICA  
(MWH)**

EMPRESAS GENERADORAS	2009				2010										
	Ene. - Oct.	Oct	Nov	Dic	Ene	Feb	Mar	Abr	May	Jun	Jul	Ago	Set	Oct	Ene. - Oct.
SHOUGESA	107 485	14 995	23 100	2 290	288	4 360	3 824	5 994	6 278	5 957	3 714	5 769	1 148	1 088	38 420
EGESUR	0	0	0	0	0	0	0	0	0	0	0	0	302	1 021	1 323
EGASA	0	0	0	0	0	0	0	0	0	0	0	318	2 843	5 438	8 599
<b>TOTAL</b>	<b>107 485</b>	<b>14 995</b>	<b>23 100</b>	<b>2 290</b>	<b>288</b>	<b>4 360</b>	<b>3 824</b>	<b>5 994</b>	<b>6 278</b>	<b>5 957</b>	<b>3 714</b>	<b>6 087</b>	<b>4 293</b>	<b>7 547</b>	<b>48 342</b>

Fuente: OSINERGMIN.

Elaboración: BCRP, Sucursal Huancayo.

**ANEXO 5**

**ICA: PRODUCCIÓN MINERA METÁLICA**

MINERAL	2009				2010										
	Ene. - Oct.	Oct	Nov	Dic	Ene	Feb	Mar	Abr	May	Jun	Jul	Ago	Set	Oct	Ene. - Oct.
Cobre (TMF)	13 426	1 615	1 350	1 441	1 457	1 539	1 642	1 707	1 603	1 910	1 533	1 516	1 377	1 773	16 056
Hierro (TMF)	3 568 852	260 555	410 204	439 713	442 976	445 155	582 970	436 037	456 559	588 835	393 485	488 630	699 720	475 896	5 010 262
Oro (GRF)	339	333	205	440	536	0	191	0	489	0	166	316	0	0	1 697
Plata (KGF)	44 031	4 596	6 129	6 174	5 879	4 839	4 972	3 801	4 107	5 516	5 118	5 412	6 811	7 094	53 550
Plomo (TMF)	6 576	626	976	873	800	583	739	532	467	580	729	727	653	688	6 498
Zinc (TMF)	68 328	6 289	6 881	6 169	6 309	6 252	6 529	6 431	6 850	6 622	6 211	6 817	6 339	6 503	64 863

Fuente: MINEM.

Elaboración: BCRP, Sucursal Huancayo.

**ANEXO 6**

**ICA: PRODUCCIÓN MANUFACTURERA  
(VOLÚMEN FÍSICO)**

	2009				2010										
	Ene. - Oct.	Oct	Nov	Dic	Ene	Feb	Mar	Abr	May	Jun	Jul	Ago	Set	Oct	Ene. - Oct.
<b>REFINACIÓN DE METALES - TM</b>	<b>29 600</b>	<b>2 684</b>	<b>2 350</b>	<b>2 726</b>	<b>3 259</b>	<b>2 751</b>	<b>3 030</b>	<b>2 834</b>	<b>3 211</b>	<b>3 090</b>	<b>3 272</b>	<b>3 215</b>	<b>2 235</b>	<b>3 150</b>	<b>30 045</b>
Estaño	29 600	2 684	2 350	2 726	3 259	2 751	3 030	2 834	3 211	3 090	3 272	3 215	2 235	3 150	30 045
<b>PRODUCTOS PESQUEROS - TM</b>	<b>167 013</b>	<b>38</b>	<b>60 463</b>	<b>87 559</b>	<b>24 691</b>	<b>148</b>	<b>330</b>	<b>157</b>	<b>65 769</b>	<b>41 060</b>	<b>242</b>	<b>93</b>	<b>60</b>	<b>368</b>	<b>132 918</b>
Harina de pescado	135 682	0	52 939	70 794	22 872	0	0	0	53 416	34 519	20	0	0	252	111 079
Aceite de pescado	30 586	0	7 429	16 731	1 735	0	0	0	12 058	6 371	30	0	0	49	20 243
Conserva de pescado	529	12	53	1	19	136	236	136	190	152	108	0	60	35	1 072
Pescado congelado	216	26	42	33	65	12	94	21	105	18	84	93	0	32	524
<b>HIDROCARBUROS LÍQUIDOS - MB</b>	<b>11 140</b>	<b>1 217</b>	<b>1 210</b>	<b>1 269</b>	<b>1 269</b>	<b>1 197</b>	<b>1 286</b>	<b>1 210</b>	<b>1 302</b>	<b>1 301</b>	<b>1 325</b>	<b>1 353</b>	<b>1 308</b>	<b>1 352</b>	<b>12 903</b>
GLP	10 215	1 059	1 065	1 125	1 088	1 039	1 146	1 086	1 154	1 167	1 205	1 193	1 132	1 174	11 384
Gasolina	7 725	308	918	940	931	872	947	893	970	964	985	1 012	977	1 009	9 561
Diesel	3 415	909	293	329	338	325	339	317	332	337	339	341	331	343	3 341

MB = Miles de barriles

Fuente: MINEM, PRODUCE.

Elaboración: BCRP, Sucursal Huancayo.

**ANEXO 7**

**ICA: PRODUCCIÓN MANUFACTURERA  
(VARIACIONES PORCENTUALES 1/)**

	2009				2010										
	Ene. - Oct.	Oct	Nov	Dic	Ene	Feb	Mar	Abr	May	Jun	Jul	Ago	Set	Oct	Ene. - Oct.
<b>REFINACIÓN DE METALES</b>	<b>-7,6</b>	<b>-22,2</b>	<b>-30,6</b>	<b>-21,0</b>	<b>-5,1</b>	<b>2,1</b>	<b>-9,6</b>	<b>-6,3</b>	<b>4,3</b>	<b>5,7</b>	<b>-0,9</b>	<b>24,9</b>	<b>-11,9</b>	<b>17,4</b>	<b>1,5</b>
Estaño	-7,6	-22,2	-30,6	-21,0	-5,1	2,1	-9,6	-6,3	4,3	5,7	-0,9	24,9	-11,9	17,4	1,5
<b>PRODUCTOS PESQUEROS</b>	<b>30,5</b>	<b>-1,9</b>	<b>45,7</b>	<b>83,6</b>	<b>11 636,0</b>	<b>46,7</b>	<b>819,8</b>	<b>-98,6</b>	<b>-15,5</b>	<b>0,6</b>	<b>59,8</b>	<b>7,9</b>	<b>18,6</b>	<b>174,6</b>	<b>-17,4</b>
Harina de pescado	28,4	-	52,1	88,4	-	-	-	-100,0	-15,8	1,4	-	-	-	-	-18,1
Aceite de pescado	54,9	-	-1,8	58,0	-	-	-	-100,0	-23,8	-15,4	-	-	-	-	-33,8
Conserva de pescado	-23,8	-	-	-	111,1	33,3	1 473,3	209,1	341,9	-	-34,9	-100,0	900,0	191,7	102,6
Pescado congelado	20,0	-18,8	-	-	170,8	200,0	526,7	-70,0	483,3	-	600,0	244,4	-100,0	23,1	142,6
<b>HIDROCARBUROS LÍQUIDOS</b>	<b>82,3</b>	<b>13,5</b>	<b>17,0</b>	<b>13,8</b>	<b>8,3</b>	<b>10,7</b>	<b>10,6</b>	<b>24,7</b>	<b>7,9</b>	<b>12,1</b>	<b>9,9</b>	<b>10,6</b>	<b>9,4</b>	<b>10,8</b>	<b>11,3</b>
GLP	83,4	14,3	17,8	14,6	9,1	11,5	10,6	24,7	7,9	12,1	9,9	10,6	9,5	10,9	11,4
Gasolina	37,2	-20,7	-17,8	-20,5	-24,6	-23,4	11,1	23,8	8,3	11,1	6,3	8,5	8,8	8,4	1,7
Diesel	-	-	-	-	-	-	9,3	26,5	6,9	14,4	18,3	15,5	11,0	16,4	40,2
<b>TOTAL</b>	<b>53,3</b>	<b>5,7</b>	<b>13,1</b>	<b>19,9</b>	<b>16,7</b>	<b>9,3</b>	<b>7,2</b>	<b>-3,7</b>	<b>1,5</b>	<b>9,4</b>	<b>8,0</b>	<b>12,7</b>	<b>6,1</b>	<b>12,0</b>	<b>7,7</b>

1/ Respecto al mismo mes o periodo del año anterior

Fuente: MINEM, PRODUCE.

Elaboración: BCRP, Sucursal Huancayo.

**ANEXO 8**

**ICA: ARRIBOS POR CATEGORIAS**

	ICA				NAZCA				CHINCHA				PISCO				PALPA				TOTAL					
	2009		2010		2009		2010		2009		2010		2009		2010		2009		2010		2009			2010		
	Nac.	Ext.	Nac.	Ext.	Nac.	Ext.	Nac.	Ext.	Nac.	Ext.	Nac.	Ext.	Nac.	Ext.	Nac.	Ext.	Nac.	Ext.	Nac.	Ext.	Total	Nac.	Ext.	Total		
Enero	28 728	4 958	30 189	3 843	8 707	4 336	10 770	4 817	13 292	329	12 199	100	9 671	2 310	11 578	2 575	174	0	258	0	60 572	11 933	72 505	64 994	11 335	76 329
Febrero	31 610	4 243	29 428	3 511	10 439	4 575	10 549	3 366	14 916	90	12 199	315	10 246	1 106	11 387	1 967	160	0	227	0	67 371	10 014	77 385	63 790	9 159	72 949
Marzo	35 580	4 692	32 671	4 059	9 141	6 483	11 755	4 157	13 821	107	12 730	256	7 361	2 285	8 903	1 918	380	0	254	0	66 283	13 567	79 850	66 313	10 390	76 703
Abril	32 732	4 453	33 256	4 077	9 795	7 030	10 177	5 774	13 006	88	12 902	97	8 608	2 331	9 859	1 833	145	0	280	0	64 286	13 902	78 188	66 474	11 781	78 255
Mayo	29 961	4 530	30 813	4 890	8 798	6 463	10 116	6 144	12 192	131	12 083	198	8 485	1 917	8 335	2 216	254	0	258	0	59 690	13 041	72 731	61 605	13 448	75 053
Junio	26 790	3 445	27 700	4 723	9 307	5 980	9 852	5 439	11 094	128	12 585	254	7 637	2 002	8 619	1 833	241	0	258	0	55 069	11 555	66 624	59 014	12 249	71 263
Julio	31 806	4 896	37 679	4 715	10 635	8 416	11 633	7 968	13 474	193	13 408	153	9 582	3 502	10 097	2 031	342	0	258	0	65 839	17 007	82 846	73 075	14 867	87 942
Agosto	29 953	5 012	37 160	3 338	10 657	8 233	12 014	9 920	11 588	182	13 109	97	8 730	3 098	8 083	3 079	241	0	361	0	61 169	16 525	77 694	70 727	16 434	87 161
Setiembre	25 721	4 325	36 127	3 052	10 224	8 379	11 775	9 261	11 543	108	12 065	68	7 636	2 471	8 912	1 757	641	0	280	0	55 765	15 283	71 048	69 159	14 138	83 297
Octubre	30 512	4 039	40 736	3 011	9 803	8 305	10 773	8 703	14 580	126	13 682	131	6 577	2 243	7 434	3 693	409	0	258	0	61 881	14 713	76 594	72 883	15 538	88 421
Noviembre	28 491	2 706			8 519	6 625			12 187	105			6 799	2 145			125	0			56 121	11 581	67 702			
Diciembre	32 322	3 137			9 510	4 146			12 435	157			10 555	2 080			254	0			65 076	9 520	74 596			
<b>Ene. - Oct.</b>	<b>303 393</b>	<b>44 593</b>	<b>335 759</b>	<b>39 219</b>	<b>97 506</b>	<b>68 200</b>	<b>109 414</b>	<b>65 549</b>	<b>129 506</b>	<b>1 482</b>	<b>126 962</b>	<b>1 669</b>	<b>84 533</b>	<b>23 265</b>	<b>93 207</b>	<b>22 902</b>	<b>2 987</b>	<b>0</b>	<b>2 692</b>	<b>0</b>	<b>617 925</b>	<b>137 540</b>	<b>755 465</b>	<b>668 034</b>	<b>129 339</b>	<b>797 373</b>
Var. Oct.10/09			33,5	-25,5			9,9	4,8			-6,2	4,0			13,0	64,6			-36,9	-				17,8	5,6	15,4
Var (Ene - Oct) 10/09			10,7	-12,1			12,2	-3,9			-2,0	12,6			10,3	-1,6			-9,9	-				8,1	-6,0	5,5

Fuente: MINCETUR

Elaboración: BCRP, Sucursal Huancaayo.

**ANEXO 9**

**ICA: EXPORTACIONES FOB TRADICIONALES  
(Miles de US\$)**

PRODUCTO	2009				2010										
	Ene. - Oct.	Oct	Nov	Dic	Ene	Feb	Mar	Abr	May	Jun	Jul	Ago	Sep	Oct	Ene. - Oct.
<b>AGRÍCOLAS</b>	<b>0</b>	<b>0</b>	<b>0</b>	<b>0</b>	<b>0</b>	<b>0</b>	<b>0</b>	<b>0</b>	<b>0</b>	<b>0</b>	<b>0</b>	<b>0</b>	<b>0</b>	<b>0</b>	<b>0</b>
Algodón	0	0	0	0	0	0	0	0	0	0	0	0	0	0	0
<b>MINEROS</b>	<b>557 561</b>	<b>25 946</b>	<b>58 540</b>	<b>50 069</b>	<b>70 702</b>	<b>142 474</b>	<b>56 337</b>	<b>122 284</b>	<b>59 125</b>	<b>86 434</b>	<b>104 992</b>	<b>86 182</b>	<b>152 172</b>	<b>67 102</b>	<b>947 804</b>
Cobre	48 449	0	14 910	17 422	0	82 565	1 652	70 082	21 874	46 625	76 537	0	61 290	3 878	364 503
Estaño	223 073	1 998	1 992	475	31 141	43 159	18 941	8 008	0	6 309	3 969	7 563	5 345	6 286	130 721
Hierro	244 059	23 795	27 459	26 037	33 217	12 765	30 087	34 676	34 266	27 455	23 061	74 539	80 302	53 127	403 494
Oro	166	153	96	169	555	50	133	0	0	0	0	0	0	0	738
Plomo	10 901	0	2 675	4 653	0	3 935	2 090	0	0	2 389	889	1 799	3 122	1 314	15 537
Zinc	30 914	0	11 407	1 312	5 789	0	3 434	9 518	2 986	3 656	537	2 281	2 113	2 496	32 810
<b>PESQUEROS</b>	<b>172 530</b>	<b>10 848</b>	<b>24 895</b>	<b>20 588</b>	<b>20 920</b>	<b>51 523</b>	<b>43 225</b>	<b>8 345</b>	<b>3 324</b>	<b>49 156</b>	<b>22 991</b>	<b>9 718</b>	<b>11 065</b>	<b>6 801</b>	<b>227 067</b>
Aceite de Pescado	19 427	8 788	1 091	109	2 657	7 868	3 469	793	3 162	0	0	1 809	2 949	6 034	28 741
Harina de Pescado	153 103	2 060	23 804	20 480	18 263	43 655	39 755	7 552	162	49 156	22 991	7 909	8 115	767	198 326
<b>PETROLEO Y DERIVADOS</b>	<b>524 129</b>	<b>81 620</b>	<b>67 302</b>	<b>90 726</b>	<b>97 376</b>	<b>69 934</b>	<b>116 438</b>	<b>95 019</b>	<b>86 699</b>	<b>82 571</b>	<b>76 125</b>	<b>83 528</b>	<b>114 286</b>	<b>70 699</b>	<b>892 675</b>
Gas Licuado	28 556	4 774	0	5 095	8 719	0	11 972	6 448	5 640	5 886	4 062	5 621	6 697	8 223	63 268
Gas Propano	62 970	12 602	0	15 805	15 511	0	30 138	13 040	11 247	11 356	7 215	10 441	14 680	10 687	124 314
Gasolina	432 603	64 243	67 302	69 826	73 146	69 934	74 328	75 531	69 812	65 328	64 848	67 467	92 910	51 789	705 093
<b>TOTAL</b>	<b>1 254 220</b>	<b>118 413</b>	<b>150 736</b>	<b>161 384</b>	<b>188 998</b>	<b>263 931</b>	<b>216 000</b>	<b>225 648</b>	<b>149 148</b>	<b>218 161</b>	<b>204 108</b>	<b>179 427</b>	<b>277 523</b>	<b>144 601</b>	<b>2 067 545</b>

Fuente: SUNAT.

Elaboración: BCRP, Sucursal Huancayo.

## ANEXO 10

ICA: EXPORTACIONES FOB NO TRADICIONALES  
(Miles de US\$)

PRODUCTO	2009				2010											
	Ene.- Oct.	Oct	Nov	Dic	Ene	Feb	Mar	Abr	May	Jun	Jul	Ago	Set	Oct	Ene.- Oct.	
<b>AGROPECUARIOS</b>	<b>257 358</b>	<b>34 192</b>	<b>41 681</b>	<b>62 268</b>	<b>51 996</b>	<b>27 511</b>	<b>16 217</b>	<b>21 505</b>	<b>23 185</b>	<b>22 110</b>	<b>32 538</b>	<b>33 159</b>	<b>42 563</b>	<b>48 718</b>	<b>319 503</b>	
Alcachofas en conserva	11 052	2 551	3 235	1 879	754	216	25	480	474	399	336	1 596	4 559	6 290	15 130	
Arvejas frescas	373	282	4	1	0	0	0	0	0	0	0	103	461	24	587	
Cebollas frescas	13 570	5 300	3 243	1 030	165	50	9	18	0	0	245	2 135	5 536	6 447	14 605	
Espárragos frescos	69 029	13 866	10 986	10 933	6 327	3 798	4 383	5 634	6 686	5 526	6 415	13 137	22 301	23 084	97 292	
Espárragos congelados	13 923	1 446	3 086	2 041	1 895	1 635	1 386	2 299	1 844	2 006	1 002	663	1 009	4 206	17 947	
Espárragos en conserva	5 969	783	690	550	655	250	404	394	868	876	799	465	359	735	5 806	
Limón	415	40	23	40	26	24	190	138	61	16	0	15	35	35	539	
Mandarina	16 078	22	0	0	0	96	1 304	2 175	3 508	3 104	3 810	4 318	1 367	0	19 682	
Naranjas y tangelos	9 723	0	0	0	0	0	0	0	137	1 487	8 149	1 246	80	30	11 128	
Otros cítricos	180	0	0	0	0	0	0	0	0	0	0	67	37	0	105	
Mango	726	0	0	24	21	153	55	112	0	0	35	0	0	0	376	
Palta fresca	16 129	0	0	0	28	28	370	1 895	1 586	3 654	6 110	4 003	832	0	18 507	
Pallares	1 011	134	136	173	129	183	39	39	0	35	43	0	56	184	708	
Páprika	656	47	23	27	70	41	26	58	78	83	160	33	31	25	604	
Pimiento entero	7 371	608	392	105	69	215	497	634	257	540	337	321	130	67	3 066	
Semillas	19 408	1 370	1 676	1 364	1 826	1 876	3 624	4 165	4 024	1 306	1 052	1 263	1 437	1 654	22 228	
Pasta de tomate	6 387	1 172	1 011	377	680	493	725	822	789	868	1 473	679	142	778	7 448	
Uvas frescas	42 743	4 153	14 771	42 154	38 366	17 147	1 732	165	36	0	12	0	0	2 416	59 874	
Frutas frescas y en conserva	7 050	136	127	54	15	64	87	1 159	1 776	881	783	523	724	129	6 139	
Otras hortalizas	9 263	1 526	2 083	1 215	523	302	535	387	342	419	991	1 491	2 455	1 883	9 327	
Resto 1/	6 303	756	196	301	449	942	826	930	719	910	786	1 102	1 012	731	8 407	
<b>PESQUEROS</b>	<b>25 425</b>	<b>2 098</b>	<b>2 196</b>	<b>2 304</b>	<b>1 627</b>	<b>2 605</b>	<b>2 134</b>	<b>3 269</b>	<b>2 630</b>	<b>3 389</b>	<b>2 777</b>	<b>2 602</b>	<b>3 076</b>	<b>2 799</b>	<b>26 909</b>	
Pescado fresco, salado, congelado y en conserva	18 017	1 484	1 811	1 647	1 517	1 800	2 050	2 305	1 654	2 836	2 219	1 565	2 257	1 825	20 028	
Moluscos y crustáceos frescos, congelados y en conserva	3 940	402	318	657	79	758	71	848	685	491	439	748	790	974	5 882	
Algas frescas, refrigeradas, congeladas o secas	3 468	212	67	0	31	47	14	116	291	63	119	289	29	0	998	
<b>TEXTILES</b>	<b>58 770</b>	<b>4 804</b>	<b>7 336</b>	<b>7 381</b>	<b>7 024</b>	<b>9 611</b>	<b>9 941</b>	<b>8 487</b>	<b>7 744</b>	<b>7 263</b>	<b>7 250</b>	<b>2 993</b>	<b>3 547</b>	<b>4 001</b>	<b>67 862</b>	
Hilados de algodón	3 100	137	99	201	102	197	149	81	33	334	85	321	153	406	1 859	
Prendas de vestir	55 670	4 667	7 237	7 180	6 923	9 414	9 793	8 406	7 711	6 929	7 166	2 672	3 394	3 596	66 003	
<b>OTROS</b>	<b>32 012</b>	<b>3 613</b>	<b>3 669</b>	<b>2 674</b>	<b>3 175</b>	<b>2 270</b>	<b>4 090</b>	<b>6 252</b>	<b>4 082</b>	<b>5 976</b>	<b>6 461</b>	<b>5 113</b>	<b>4 965</b>	<b>3 559</b>	<b>45 943</b>	
Condimentos y sazónadores	2 528	0	16	0	0	240	713	961	545	628	414	377	122	328	4 327	
Cacao entero, pasta y manteca	9 458	839	1 787	1 079	184	86	233	1 242	722	1 189	1 689	669	1 597	249	7 860	
Guano y abonos	0	0	0	0	77	0	0	0	0	0	0	0	0	0	77	
Envases 2/	426	80	50	0	82	16	20	0	44	164	82	177	164	256	1 006	
Muelles de ballesta 3/	1 414	44	93	137	126	43	229	137	135	44	107	223	181	124	1 350	
Papeles y cartones	6 694	1 151	390	332	1 571	1 177	1 434	824	772	730	882	1 950	1 498	826	11 664	
Sal (Cloruro de sodio)	3 921	553	889	0	858	0	697	202	887	329	389	320	575	283	4 541	
Licores, pisco y vinos.	712	89	32	63	42	172	159	70	91	12	78	113	152	75	964	
Alambres, barras y perfiles de hierro	3 246	194	369	979	176	487	586	535	47	2 116	1 965	672	643	1 064	8 291	
Otros	3 614	663	43	83	58	50	20	2 281	839	763	853	612	33	354	5 863	
<b>TOTAL</b>	<b>373 565</b>	<b>44 706</b>	<b>54 882</b>	<b>74 628</b>	<b>63 823</b>	<b>41 997</b>	<b>32 383</b>	<b>39 512</b>	<b>37 641</b>	<b>38 738</b>	<b>49 026</b>	<b>43 867</b>	<b>54 151</b>	<b>59 078</b>	<b>460 217</b>	

1/ Camote, otras menestras, maíz, flores frescas, huevos, carnes, animales vivos y otros.

3/ Envases de polipropileno y polietileno

/ Para vehículos automotores

Fuente: SUNAT.

Elaboración: BCRP, Sucursal Huancayo.



ANEXO 11

ICA: EXPORTACIONES FOB POR CLASIFICACIÓN  
(Miles de US\$)

PRODUCTO	2009				2010										
	Ene. - Oct.	Oct	Nov	Dic	Ene	Feb	Mar	Abr	May	Jun	Jul	Ago	Set	Oct	Ene. - Oct.
<b>TRADICIONALES</b>	<b>1 254 220</b>	<b>118 413</b>	<b>150 736</b>	<b>161 384</b>	<b>188 998</b>	<b>263 931</b>	<b>216 000</b>	<b>225 648</b>	<b>149 148</b>	<b>218 161</b>	<b>204 108</b>	<b>179 427</b>	<b>277 523</b>	<b>144 601</b>	<b>2 067 545</b>
Agrícolas	0	0	0	0	0	0	0	0	0	0	0	0	0	0	0
Mineros	557 561	25 946	58 540	50 069	70 702	142 474	56 337	122 284	59 125	86 434	104 992	86 182	152 172	67 102	947 804
Pesqueros	172 530	10 848	24 895	20 588	20 920	51 523	43 225	8 345	3 324	49 156	22 991	9 718	11 065	6 801	227 067
Petroleo y derivados	524 129	81 620	67 302	90 726	97 376	69 934	116 438	95 019	86 699	82 571	76 125	83 528	114 286	70 699	892 675
<b>NO TRADICIONALES</b>	<b>373 565</b>	<b>44 706</b>	<b>54 882</b>	<b>74 628</b>	<b>63 823</b>	<b>41 997</b>	<b>32 383</b>	<b>39 512</b>	<b>37 641</b>	<b>38 738</b>	<b>49 026</b>	<b>43 867</b>	<b>54 151</b>	<b>59 078</b>	<b>460 217</b>
Agropecuario	257 358	34 192	41 681	62 268	51 996	27 511	16 217	21 505	23 185	22 110	32 538	33 159	42 563	48 718	319 503
Pesqueros	25 425	2 098	2 196	2 304	1 627	2 605	2 134	3 269	2 630	3 389	2 777	2 602	3 076	2 799	26 909
Textiles	58 770	4 804	7 336	7 381	7 024	9 611	9 941	8 487	7 744	7 263	7 250	2 993	3 547	4 001	67 862
Otros	32 012	3 613	3 669	2 674	3 175	2 270	4 090	6 252	4 082	5 976	6 461	5 113	4 965	3 559	45 943
<b>TOTAL</b>	<b>1 627 785</b>	<b>163 119</b>	<b>205 618</b>	<b>236 011</b>	<b>252 821</b>	<b>305 928</b>	<b>248 383</b>	<b>265 161</b>	<b>186 790</b>	<b>256 899</b>	<b>253 134</b>	<b>223 295</b>	<b>331 674</b>	<b>203 679</b>	<b>2 527 762</b>

Fuente: SUNAT.

Elaboración: BCRP, Sucursal Huancayo.

ANEXO 12

ICA: EXPORTACIONES FOB POR BLOQUE ECONÓMICO Y PAISES  
(Miles de US\$)

BLOQUE	2009				2010								Ene. - Oct.		
	Ene. - Oct.	Oct	Nov	Dic	Ene	Feb	Mar	Abr	May	Jun	Jul	Ago		Set	Oct
<b>AMÉRICA</b>	<b>644 796</b>	<b>74 255</b>	<b>79 899</b>	<b>85 849</b>	<b>130 704</b>	<b>113 024</b>	<b>139 020</b>	<b>102 363</b>	<b>86 293</b>	<b>109 067</b>	<b>120 266</b>	<b>116 457</b>	<b>159 060</b>	<b>118 575</b>	<b>1 194 830</b>
<b>CAN</b>	<b>110 478</b>	<b>20 487</b>	<b>1 798</b>	<b>24 481</b>	<b>28 319</b>	<b>2 852</b>	<b>46 213</b>	<b>21 636</b>	<b>18 870</b>	<b>20 913</b>	<b>15 801</b>	<b>20 539</b>	<b>23 982</b>	<b>21 790</b>	<b>220 916</b>
Bolivia	4 289	112	93	227	38	311	344	110	218	125	69	552	92	350	2 208
Colombia	9 271	773	854	1 799	924	1 286	1 740	809	399	2 037	2 362	1 014	1 212	946	12 729
Ecuador	89 083	18 170	236	21 376	24 841	598	42 558	19 918	17 678	17 694	11 829	16 452	21 728	19 691	192 987
Venezuela	7 835	1 432	615	1 079	2 516	657	1 571	799	575	1 058	1 542	2 521	950	802	12 992
<b>CHILE</b>	<b>14 204</b>	<b>1 233</b>	<b>778</b>	<b>369</b>	<b>4 509</b>	<b>1 252</b>	<b>898</b>	<b>1 287</b>	<b>1 071</b>	<b>2 351</b>	<b>1 384</b>	<b>1 793</b>	<b>1 505</b>	<b>2 057</b>	<b>18 107</b>
<b>MERCOSUR</b>	<b>30 483</b>	<b>443</b>	<b>1 614</b>	<b>2 614</b>	<b>3 114</b>	<b>802</b>	<b>1 514</b>	<b>5 972</b>	<b>442</b>	<b>2 376</b>	<b>39 618</b>	<b>6 241</b>	<b>5 439</b>	<b>4 766</b>	<b>70 285</b>
Argentina	1 405	177	2	221	15	292	59	2 097	71	1 437	15 626	4 661	3 151	3 988	31 397
Brasil	28 916	265	1 538	2 389	3 099	509	1 455	3 874	370	939	23 993	1 581	2 288	778	38 887
Resto MERCOSUR	162	0	74	3	0	0	0	1	0	0	0	0	0	0	1
<b>TLCAN</b>	<b>482 161</b>	<b>51 757</b>	<b>75 581</b>	<b>55 981</b>	<b>92 354</b>	<b>107 504</b>	<b>90 160</b>	<b>73 061</b>	<b>65 465</b>	<b>83 042</b>	<b>62 844</b>	<b>87 609</b>	<b>127 856</b>	<b>89 583</b>	<b>879 477</b>
Canadá	164 212	22 022	22 604	23 120	25 850	46 307	49 467	29 235	24 779	24 809	24 897	23 383	24 095	26 691	299 512
Estados Unidos	312 219	25 910	52 837	32 521	63 904	61 097	40 665	40 373	40 562	58 193	37 886	64 206	103 661	62 659	573 207
México	5 730	3 825	139	339	2 599	100	28	3 453	124	39	60	20	101	233	6 758
<b>RESTO DE AMÉRICA</b>	<b>7 470</b>	<b>335</b>	<b>128</b>	<b>2 404</b>	<b>2 408</b>	<b>616</b>	<b>234</b>	<b>407</b>	<b>445</b>	<b>385</b>	<b>619</b>	<b>275</b>	<b>278</b>	<b>379</b>	<b>6 045</b>
Trinidad y Tobago	3 045	97	15	0	0	0	0	0	0	0	27	0	0	0	27
Resto	4 425	238	113	2 404	2 408	616	234	407	445	385	592	275	278	379	6 018
<b>EUROPA</b>	<b>306 665</b>	<b>24 118</b>	<b>45 059</b>	<b>27 887</b>	<b>32 555</b>	<b>46 535</b>	<b>58 978</b>	<b>21 435</b>	<b>12 717</b>	<b>17 426</b>	<b>20 973</b>	<b>22 497</b>	<b>15 731</b>	<b>22 726</b>	<b>271 574</b>
<b>UNIÓN EUROPEA</b>	<b>295 826</b>	<b>19 463</b>	<b>44 202</b>	<b>25 264</b>	<b>29 717</b>	<b>40 552</b>	<b>58 547</b>	<b>21 225</b>	<b>11 949</b>	<b>16 927</b>	<b>20 574</b>	<b>20 960</b>	<b>15 616</b>	<b>19 661</b>	<b>255 729</b>
Alemania	63 879	1 768	23 457	5 062	329	7 059	25 991	928	456	520	460	885	775	693	38 096
Bélgica Luxemburgo	6 384	4 297	131	1 605	181	154	3 115	147	413	222	245	100	2 938	209	7 726
Dinamarca	3 692	36	45	49	25	1 229	80	20	16	31	138	791	9	2 644	4 982
España	51 432	3 415	4 646	4 507	4 350	8 408	7 317	4 073	2 567	4 815	5 252	4 249	4 640	3 933	49 605
Francia	9 696	765	1 511	1 285	423	1 010	520	1 213	1 073	1 480	2 071	1 526	794	1 316	11 426
Inglaterra	56 172	4 808	7 039	3 181	5 364	4 369	7 438	5 422	2 600	2 668	5 440	4 364	2 303	3 853	43 821
Italia	8 544	1 271	1 624	1 339	702	480	665	626	519	518	422	670	1 004	1 461	7 088
Países Bajos	84 720	2 632	3 537	7 349	12 777	16 556	12 790	5 154	3 797	3 131	5 585	3 984	2 945	3 433	70 152
Suecia	3 274	384	78	29	419	904	485	26	104	1	75	150	44	36	2 245
Resto Unión Europea	8 035	87	2 133	858	5 146	382	147	3 615	403	3 541	887	4 241	165	2 082	20 609
<b>SUIZA</b>	<b>716</b>	<b>219</b>	<b>278</b>	<b>280</b>	<b>583</b>	<b>151</b>	<b>136</b>	<b>19</b>	<b>279</b>	<b>123</b>	<b>88</b>	<b>234</b>	<b>32</b>	<b>16</b>	<b>1 661</b>
<b>RESTO DE EUROPA</b>	<b>10 123</b>	<b>4 436</b>	<b>579</b>	<b>2 343</b>	<b>2 255</b>	<b>5 832</b>	<b>295</b>	<b>190</b>	<b>489</b>	<b>376</b>	<b>311</b>	<b>1 304</b>	<b>83</b>	<b>3 049</b>	<b>14 184</b>
Noruega	8 552	4 423	25	7	25	5 089	33	5	26	0	145	1 146	13	2 949	9 429
Rusia	1 521	13	424	2 115	2 194	744	140	180	463	342	166	158	70	0	4 458
Resto de Europa	49	0	130	221	36	0	122	5	0	34	0	0	0	100	297
<b>ASIA</b>	<b>668 498</b>	<b>64 322</b>	<b>80 300</b>	<b>121 915</b>	<b>88 982</b>	<b>146 281</b>	<b>49 753</b>	<b>140 578</b>	<b>87 168</b>	<b>129 853</b>	<b>110 449</b>	<b>83 909</b>	<b>156 246</b>	<b>61 620</b>	<b>1 054 840</b>
China	459 539	58 792	57 219	99 618	61 135	133 846	46 053	114 455	56 093	117 737	77 860	68 991	113 778	59 187	849 136
Hong Kong	15 011	415	197	5 092	10 022	6 023	294	64	215	332	927	327	636	332	19 172
Indonesia	5 016	0	0	1 101	1 415	872	0	0	0	0	0	0	604	0	2 891
Japón	113 369	4 921	4 222	9 001	7 835	4 111	703	25 561	8 491	6 735	8 554	12 481	854	1 329	76 654
República de Corea	42 060	41	132	3 254	3 195	77	1 521	71	57	2 830	10	0	12	396	8 167
Taiwan	8 591	11	47	864	1 497	542	853	123	129	555	604	594	222	84	5 202
Vietnam	15 961	77	0	1 163	1 749	419	109	0	0	1 481	2 552	1 219	2	0	7 530
Resto de Asia	8 951	65	18 482	1 823	2 134	391	220	305	22 185	184	19 942	297	40 138	293	86 089
<b>AFRICA</b>	<b>4 740</b>	<b>60</b>	<b>72</b>	<b>40</b>	<b>53</b>	<b>53</b>	<b>0</b>	<b>365</b>	<b>39</b>	<b>72</b>	<b>17</b>	<b>5</b>	<b>0</b>	<b>212</b>	<b>817</b>
<b>OCEANIA</b>	<b>3 086</b>	<b>365</b>	<b>288</b>	<b>320</b>	<b>527</b>	<b>34</b>	<b>632</b>	<b>420</b>	<b>572</b>	<b>480</b>	<b>1 429</b>	<b>426</b>	<b>637</b>	<b>545</b>	<b>5 702</b>
Australia	2 933	365	266	285	506	25	424	276	530	452	1 413	400	623	443	5 090
Resto de Oceanía	153	0	22	36	21	10	208	144	42	29	16	26	14	102	611
<b>TOTAL</b>	<b>1 627 785</b>	<b>163 119</b>	<b>205 618</b>	<b>236 011</b>	<b>252 821</b>	<b>305 928</b>	<b>248 383</b>	<b>265 161</b>	<b>186 790</b>	<b>256 899</b>	<b>253 134</b>	<b>223 295</b>	<b>331 674</b>	<b>203 679</b>	<b>2 527 762</b>

Fuente: SUNAT.

Elaboración: BCRP, Sucursal Huancayo.

ANEXO 13

ICA: IMPORTACIONES FOB POR LA ADUANA DE PISCO  
(Miles de US\$)

	2009				2010										
	Ene. - Oct.	Oct	Nov	Dic	Ene	Feb	Mar	Abr	May	Jun	Jul	Ago	Set	Oct	Ene. - Oct.
<b>Bienes de Consumo</b>	3 230	0	0	20	0	0	0	0	2 246	0	0	0	0	1	2 247
Bienes de consumo no duradero	3 172	0	0	20	0	0	0	0	2 230	0	0	0	0	0	2 230
Bienes de consumo duradero	58	0	0	0	0	0	0	0	15	0	0	0	0	1	16
<b>Materias Primas y Productos Intermedios 1/</b>	70 902	11 645	8 665	11 241	8 928	5 353	12 008	15 517	21 306	15 538	10 027	11 135	16 057	16 525	132 395
Combustibles, lubricantes y productos conexos	1 683	246	0	246	0	123	0	177	1	268	0	268	268	0	1 106
MP y productos intermedios para la agricultura	12 367	1 892	3 581	2 160	263	666	2 643	453	6 605	1 004	568	2 628	1 467	1 698	17 994
MP y productos intermedios para la industria	56 853	9 507	5 084	8 834	8 665	4 564	9 365	14 887	14 700	14 266	9 460	8 239	14 322	14 828	113 296
<b>Bienes de Capital y Materiales de Construccion</b>	164 795	13 019	19 571	6 762	6 823	7 029	6 003	4 418	20 966	236	16 837	13 283	10 500	10 058	96 152
Materiales de construccion	111 291	13 019	11 157	6 762	6 823	7 029	6 003	4 416	2 373	83	16 681	13 283	10 500	10 058	77 248
Bienes de capital para la agricultura	0	0	0	0	0	0	0	0	0	0	0	0	0	0	0
Bienes de capital para la industria	52 288	0	8 414	0	0	0	0	2	13 835	142	0	0	0	0	13 979
Equipos de transporte	1 216	0	0	0	0	0	0	0	4 759	12	156	0	0	0	4 926
<b>TOTAL</b>	<b>238 927</b>	<b>24 664</b>	<b>28 236</b>	<b>18 022</b>	<b>15 751</b>	<b>12 382</b>	<b>18 010</b>	<b>19 935</b>	<b>44 517</b>	<b>15 774</b>	<b>26 864</b>	<b>24 418</b>	<b>26 558</b>	<b>26 584</b>	<b>230 794</b>

1/ MP = Materia Prima

Fuente: SUNAT.

Elaboración: BCRP, Sucursal Huancayo.

ANEXO 14

ICA: IMPORTACIONES FOB POR LA ADUANA DE PISCO SEGÚN PAÍS DE ORIGEN  
(Miles de US\$)

BLOQUE	2009				2010										
	Ene. - Oct.	Oct	Nov	Dic	Ene	Feb	Mar	Abr	May	Jun	Jul	Ago	Set	Oct	Ene. - Oct.
<b>AMÉRICA</b>	<b>126 438</b>	<b>13 649</b>	<b>15 214</b>	<b>12 705</b>	<b>6 496</b>	<b>2 668</b>	<b>9 774</b>	<b>14 622</b>	<b>26 947</b>	<b>15 623</b>	<b>9 615</b>	<b>10 049</b>	<b>13 957</b>	<b>19 368</b>	<b>129 121</b>
<b>CAN</b>	<b>0</b>	<b>0</b>	<b>0</b>	<b>0</b>	<b>0</b>	<b>0</b>	<b>0</b>	<b>0</b>	<b>1 308</b>	<b>268</b>	<b>0</b>	<b>268</b>	<b>268</b>	<b>0</b>	<b>2 113</b>
Colombia	0	0	0	0	0	0	0	0	0	268	0	268	268	0	805
Ecuador	0	0	0	0	0	0	0	0	29	0	0	0	0	0	29
Venezuela	0	0	0	0	0	0	0	0	1 279	0	0	0	0	0	1 279
<b>CHILE</b>	<b>39</b>	<b>0</b>	<b>4 392</b>	<b>294</b>	<b>0</b>	<b>0</b>	<b>0</b>	<b>0</b>	<b>5 000</b>	<b>0</b>	<b>898</b>	<b>0</b>	<b>0</b>	<b>3 661</b>	<b>9 559</b>
<b>MERCOSUR</b>	<b>8 773</b>	<b>0</b>	<b>0</b>	<b>0</b>	<b>1 188</b>	<b>0</b>	<b>0</b>	<b>0</b>	<b>561</b>	<b>0</b>	<b>0</b>	<b>0</b>	<b>970</b>	<b>4 921</b>	<b>7 640</b>
Argentina	1 358	0	0	0	0	0	0	0	0	0	0	0	0	0	0
Brasil	6 802	0	0	0	0	0	0	0	0	0	0	0	0	4 921	4 921
Resto MERCOSUR	613	0	0	0	1 188	0	0	0	561	0	0	0	970	0	2 719
<b>TLCAN</b>	<b>75 754</b>	<b>8 404</b>	<b>5 965</b>	<b>8 985</b>	<b>5 308</b>	<b>2 668</b>	<b>9 774</b>	<b>14 622</b>	<b>17 659</b>	<b>15 355</b>	<b>8 717</b>	<b>9 781</b>	<b>12 718</b>	<b>10 786</b>	<b>107 389</b>
Canadá	0	0	0	0	0	0	0	0	22	1 004	0	0	0	0	1 026
Estados Unidos	75 754	8 404	5 965	8 985	5 308	2 668	9 774	14 622	17 637	14 351	8 717	9 781	12 718	10 786	106 363
México	0	0	0	0	0	0	0	0	0	0	0	0	0	0	0
<b>RESTO DE AMÉRICA</b>	<b>41 872</b>	<b>5 245</b>	<b>4 857</b>	<b>3 426</b>	<b>0</b>	<b>0</b>	<b>0</b>	<b>0</b>	<b>2 420</b>	<b>0</b>	<b>0</b>	<b>0</b>	<b>0</b>	<b>0</b>	<b>2 420</b>
Bermudas	749	0	0	0	0	0	0	0	0	0	0	0	0	0	0
Islas Virgenes	8 354	0	0	702	0	0	0	0	0	0	0	0	0	0	0
Panamá	2 195	0	0	0	0	0	0	0	0	0	0	0	0	0	0
Resto	30 574	5 245	4 857	2 724	0	0	0	0	2 420	0	0	0	0	0	2 420
<b>EUROPA</b>	<b>109 189</b>	<b>9 775</b>	<b>4 112</b>	<b>4 926</b>	<b>7 643</b>	<b>8 474</b>	<b>6 996</b>	<b>4 578</b>	<b>15 877</b>	<b>19</b>	<b>17 249</b>	<b>14 369</b>	<b>10 500</b>	<b>6 312</b>	<b>92 017</b>
<b>UNIÓN EUROPEA</b>	<b>95 168</b>	<b>8 617</b>	<b>798</b>	<b>492</b>	<b>820</b>	<b>656</b>	<b>994</b>	<b>0</b>	<b>727</b>	<b>19</b>	<b>2 927</b>	<b>9 486</b>	<b>0</b>	<b>325</b>	<b>15 955</b>
Alemania	1 911	0	0	0	0	0	0	0	0	0	0	0	0	0	0
Austria	29 638	8 617	798	0	0	0	0	0	0	0	0	0	0	0	0
Bélgica Luxemburgo	0	0	0	0	0	0	0	0	0	0	2 927	8 725	0	325	11 978
España	7 811	0	0	0	0	0	0	0	0	0	0	0	0	0	0
Francia	805	0	0	0	0	0	0	0	0	0	0	0	0	0	0
Inglaterra	51 894	0	0	492	820	656	338	0	0	0	0	0	0	0	1 814
Italia	0	0	0	0	0	0	0	0	0	0	0	0	0	0	0
Paises Bajos	3 108	0	0	0	0	0	0	0	727	19	0	761	0	0	1 507
Suecia	0	0	0	0	0	0	656	0	0	0	0	0	0	0	656
Turquía	0	0	0	0	0	0	0	0	0	0	0	0	0	0	0
<b>SUIZA</b>	<b>3 686</b>	<b>1 158</b>	<b>3 314</b>	<b>4 434</b>	<b>6 823</b>	<b>4 029</b>	<b>1 728</b>	<b>1 518</b>	<b>15 150</b>	<b>0</b>	<b>568</b>	<b>4 883</b>	<b>10 500</b>	<b>3 218</b>	<b>48 417</b>
<b>RESTO DE EUROPA</b>	<b>10 335</b>	<b>0</b>	<b>0</b>	<b>0</b>	<b>0</b>	<b>3 789</b>	<b>4 274</b>	<b>3 060</b>	<b>0</b>	<b>0</b>	<b>13 754</b>	<b>0</b>	<b>0</b>	<b>2 768</b>	<b>27 645</b>
<b>ASIA</b>	<b>2 060</b>	<b>0</b>	<b>8 414</b>	<b>20</b>	<b>0</b>	<b>0</b>	<b>0</b>	<b>0</b>	<b>1 693</b>	<b>132</b>	<b>0</b>	<b>0</b>	<b>250</b>	<b>904</b>	<b>2 980</b>
China	0	0	8 414	0	0	0	0	0	115	121	0	0	0	0	236
India	0	0	0	0	0	0	0	0	0	0	0	0	0	0	0
Hong Kong	0	0	0	20	0	0	0	0	1 537	0	0	0	0	0	1 537
Resto de Asia	2 060	0	0	0	0	0	0	0	41	12	0	0	250	904	1 207
<b>AFRICA</b>	<b>1 240</b>	<b>1 240</b>	<b>496</b>	<b>372</b>	<b>1 612</b>	<b>1 240</b>	<b>1 240</b>	<b>735</b>	<b>0</b>	<b>0</b>	<b>0</b>	<b>0</b>	<b>1 850</b>	<b>0</b>	<b>6 677</b>
<b>TOTAL</b>	<b>238 927</b>	<b>24 664</b>	<b>28 236</b>	<b>18 022</b>	<b>15 751</b>	<b>12 382</b>	<b>18 010</b>	<b>19 935</b>	<b>44 517</b>	<b>15 774</b>	<b>26 864</b>	<b>24 418</b>	<b>26 558</b>	<b>26 584</b>	<b>230 794</b>

Fuente: SUNAT.

Elaboración: BCRP, Sucursal Huancayo.

ANEXO 15

**ICA: INGRESOS CORRIENTES DEL GOBIERNO CENTRAL**  
(Miles de nuevos soles)

	2009				2010										Ene. - Oct.
	Ene. - Oct.	Oct	Nov	Dic	Ene	Feb	Mar	Abr	May	Jun	Jul	Ago	Set	Oct	
<b>I. INGRESOS TRIBUTARIOS</b>	<b>511 160</b>	<b>51 080</b>	<b>52 046</b>	<b>47 093</b>	<b>60 190</b>	<b>29 482</b>	<b>31 692</b>	<b>39 859</b>	<b>40 920</b>	<b>37 784</b>	<b>41 040</b>	<b>38 158</b>	<b>39 499</b>	<b>42 929</b>	<b>401 554</b>
<b>1. Impuesto a la Renta</b>	<b>150 024</b>	<b>16 103</b>	<b>17 455</b>	<b>14 828</b>	<b>20 423</b>	<b>10 965</b>	<b>10 989</b>	<b>15 700</b>	<b>8 607</b>	<b>10 024</b>	<b>9 147</b>	<b>9 016</b>	<b>9 601</b>	<b>10 273</b>	<b>114 745</b>
- Personas Naturales	46 022	5 339	6 048	4 325	5 906	3 058	2 766	3 291	2 809	2 920	2 949	3 020	3 073	3 448	33 241
- Personas Jurídicas	91 421	10 410	11 062	10 223	14 317	7 497	6 385	6 485	5 134	6 100	5 867	5 831	6 273	6 659	70 547
- Regularización	12 582	354	344	280	200	410	1 838	5 924	664	1 005	331	166	254	166	10 956
<b>2. Impuesto a la Importación</b>	<b>17 129</b>	<b>0</b>	<b>2</b>	<b>438</b>	<b>387</b>	<b>0</b>	<b>1</b>	<b>1</b>	<b>435</b>	<b>0</b>	<b>890</b>	<b>226</b>	<b>408</b>	<b>0</b>	<b>2 347</b>
<b>3. Impuestos a la Prod. y al Consumo</b>	<b>318 159</b>	<b>31 783</b>	<b>31 505</b>	<b>28 687</b>	<b>37 216</b>	<b>16 432</b>	<b>18 779</b>	<b>18 896</b>	<b>28 620</b>	<b>24 550</b>	<b>27 649</b>	<b>25 635</b>	<b>26 415</b>	<b>27 937</b>	<b>252 129</b>
<b>I.G.V.</b>	<b>314 248</b>	<b>31 406</b>	<b>31 004</b>	<b>28 219</b>	<b>36 420</b>	<b>15 817</b>	<b>18 514</b>	<b>18 675</b>	<b>28 271</b>	<b>24 316</b>	<b>27 252</b>	<b>25 054</b>	<b>25 865</b>	<b>27 506</b>	<b>247 690</b>
- Operaciones Internas	165 036	18 963	15 791	17 262	26 675	8 683	8 179	9 851	8 464	12 332	12 453	11 292	12 087	13 629	123 645
- Operaciones Externas	149 212	12 443	15 213	10 956	9 745	7 135	10 335	8 824	19 808	11 984	14 799	13 762	13 778	13 877	124 046
<b>I.S.C.</b>	<b>3 911</b>	<b>377</b>	<b>501</b>	<b>469</b>	<b>796</b>	<b>615</b>	<b>265</b>	<b>221</b>	<b>349</b>	<b>235</b>	<b>397</b>	<b>581</b>	<b>549</b>	<b>431</b>	<b>4 439</b>
<b>4. Otros Ingresos Tributarios</b>	<b>25 848</b>	<b>3 194</b>	<b>3 084</b>	<b>3 139</b>	<b>2 165</b>	<b>2 084</b>	<b>1 923</b>	<b>5 263</b>	<b>3 258</b>	<b>3 209</b>	<b>3 355</b>	<b>3 281</b>	<b>3 076</b>	<b>4 718</b>	<b>32 333</b>
<b>II. INGRESOS NO TRIBUTARIOS</b>	<b>3 007</b>	<b>260</b>	<b>291</b>	<b>652</b>	<b>206</b>	<b>175</b>	<b>569</b>	<b>0</b>	<b>0</b>	<b>40</b>	<b>652</b>	<b>35</b>	<b>0</b>	<b>14</b>	<b>1 691</b>
<b>TOTAL</b>	<b>514 168</b>	<b>51 340</b>	<b>52 336</b>	<b>47 745</b>	<b>60 396</b>	<b>29 657</b>	<b>32 261</b>	<b>39 860</b>	<b>40 920</b>	<b>37 824</b>	<b>41 692</b>	<b>38 193</b>	<b>39 499</b>	<b>42 943</b>	<b>403 245</b>

Fuente: SUNAT.

Elaboración: BCRP, Sucursal Huancayo.

**ANEXO 16**

**GOBIERNO REGIONAL DE ICA: GASTOS SEGÚN NATURALEZA  
(Miles de nuevos soles)**

	2009				2010										Ene. - Oct.
	Ene. - Oct.	Oct	Nov	Dic	Ene	Feb	Mar	Abr	May	Jun	Jul	Ago	Set	Oct	
<b>GASTOS CORRIENTES</b>	<b>326 692</b>	<b>38 628</b>	<b>29 555</b>	<b>40 855</b>	<b>32 528</b>	<b>29 801</b>	<b>28 826</b>	<b>28 980</b>	<b>29 719</b>	<b>29 459</b>	<b>40 164</b>	<b>31 997</b>	<b>30 754</b>	<b>31 359</b>	<b>313 587</b>
Personal y Oblig. Sociales	206 449	18 868	18 915	24 469	22 168	19 289	18 801	18 682	19 586	19 251	21 174	21 348	19 142	19 662	199 101
Pensiones y Otras Prestac. Soc.	72 748	6 719	6 651	9 964	9 402	6 692	6 951	6 705	6 686	6 713	8 860	6 676	6 729	7 383	72 795
Bienes y Servicios	29 897	2 871	3 834	5 827	765	3 572	2 936	3 304	3 101	3 381	3 425	3 761	4 114	4 229	32 589
Donaciones y Transferencias	759	0	0	0	0	0	0	0	0	0	0	0	0	0	0
Otros Gastos Corrientes	16 838	10 170	155	595	193	248	138	289	347	114	6 705	213	770	86	9 102
<b>GASTOS DE CAPITAL</b>	<b>60 128</b>	<b>9 108</b>	<b>9 293</b>	<b>6 094</b>	<b>540</b>	<b>6 677</b>	<b>5 975</b>	<b>8 892</b>	<b>7 156</b>	<b>8 691</b>	<b>14 030</b>	<b>11 099</b>	<b>9 654</b>	<b>7 548</b>	<b>80 262</b>
Adquisición de Act. no Financieros	60 128	9 108	9 293	6 094	540	6 677	5 975	8 892	7 156	8 691	14 030	11 099	9 654	7 548	80 262
Adquisición de Act. Financieros	0	0	0	0	0	0	0	0	0	0	0	0	0	0	0
Otros Gastos de capital	0	0	0	0	0	0	0	0	0	0	0	0	0	0	0
<b>TOTAL</b>	<b>386 819</b>	<b>47 736</b>	<b>38 848</b>	<b>46 948</b>	<b>33 068</b>	<b>36 478</b>	<b>34 801</b>	<b>37 872</b>	<b>36 875</b>	<b>38 150</b>	<b>54 194</b>	<b>43 096</b>	<b>40 408</b>	<b>38 907</b>	<b>393 849</b>

Fuente: Gobierno Regional de Ica.

Elaboración: BCRP, Sucursal Huancayo.

**ANEXO 17**

**GOBIERNO REGIONAL DE ICA: GASTOS SEGÚN NATURALEZA Y UNIDAD EJECUTORA  
(Miles de nuevos soles)**

EJECUTORAS	2009				2010										Ene. - Oct.
	Ene. - Oct.	Oct	Nov	Dic	Ene	Feb	Mar	Abr	May	Jun	Jul	Ago	Set	Oct	
<b>GASTOS CORRIENTES</b>	<b>326 692</b>	<b>38 628</b>	<b>29 555</b>	<b>40 855</b>	<b>32 528</b>	<b>29 801</b>	<b>28 826</b>	<b>28 980</b>	<b>29 719</b>	<b>29 459</b>	<b>40 164</b>	<b>31 997</b>	<b>30 754</b>	<b>31 359</b>	<b>313 587</b>
Gob. Regional	20 669	1 128	1 179	1 942	1 082	2 152	1 152	1 412	1 416	1 501	1 502	1 435	2 030	1 840	15 523
Proyecto Tambo - Ccaracocho	110	110	639	95	9	205	97	38	11	5	0	0	17	11	394
M. Agricultura	6 658	586	595	989	752	655	688	621	567	625	908	556	695	599	6 666
M. Transportes	3 791	346	276	1 624	408	425	350	484	666	327	357	364	781	296	4 457
M. Educación	205 057	23 247	18 118	24 380	22 341	18 245	17 604	18 094	18 680	18 672	24 276	20 795	18 456	18 954	196 116
M. Salud	90 407	13 211	8 748	11 824	7 935	8 118	8 937	8 331	8 380	8 329	13 121	8 847	8 774	9 659	90 431
<b>GASTOS DE CAPITAL</b>	<b>60 128</b>	<b>9 108</b>	<b>9 293</b>	<b>6 094</b>	<b>540</b>	<b>6 677</b>	<b>5 975</b>	<b>8 892</b>	<b>7 156</b>	<b>8 691</b>	<b>14 030</b>	<b>11 099</b>	<b>9 654</b>	<b>7 548</b>	<b>80 262</b>
Gob. Regional	47 634	6 645	6 974	3 834	0	6 339	5 392	8 176	6 182	6 443	11 650	6 845	5 991	5 049	62 067
Proyecto Tambo - Ccaracocho	8 069	1 509	1 079	1 338	537	332	456	425	506	1 746	2 211	3 826	3 478	2 329	15 846
M. Agricultura	2 117	684	649	631	0	0	0	0	0	0	0	0	30	35	65
M. Transportes	404	108	16	0	3	2	2	3	2	0	21	0	16	0	50
M. Educación	214	61	102	53	0	0	30	46	37	101	1	4	12	47	278
M. Salud	1 690	101	473	238	0	4	94	242	428	402	148	424	127	87	1 956
<b>TOTAL</b>	<b>386 819</b>	<b>47 736</b>	<b>38 848</b>	<b>46 948</b>	<b>33 068</b>	<b>36 478</b>	<b>34 801</b>	<b>37 872</b>	<b>36 875</b>	<b>38 150</b>	<b>54 194</b>	<b>43 096</b>	<b>40 408</b>	<b>38 907</b>	<b>393 849</b>

Fuente: Gobierno Regional de Ica.

Elaboración: BCRP, Sucursal Huancayo.

**ANEXO 18**

**GOBIERNO REGIONAL DE ICA: PROGRAMA DE INVERSIONES  
(Miles de nuevos soles)**

FUNCIÓN	2009				2010										
	Ene. - Oct.	Oct	Nov	Dic	Ene	Feb	Mar	Abr	May	Jun	Jul	Ago	Set	Oct	Ene. - Oct.
Administración y Planeamiento	3 510	533	696	1 771	269	151	232	700	198	21	547	231	588	235	3 173
Agraria	10 437	1 266	842	834	268	180	274	249	372	1 603	1 868	3 670	3 343	2 191	14 017
Protección y Previsión Social	17	17	0	0	0	0	0	0	0	0	0	0	0	0	0
Defensa y Seguridad Nacional	3 863	1 489	3 061	1 443	0	745	823	330	373	71	2 659	623	903	763	7 289
Educación y Cultura	10 399	272	905	192	0	1 243	687	607	1 672	3 371	2 575	2 835	2 494	2 392	17 876
Energía y Recurso Minerales	54	30	0	91	0	0	0	3	1	0	0	9	0	5	19
Industria, Comercio y Servicios	4	0	34	0	0	22	9	8	0	0	0	0	0	0	39
Pesca	36	36	4	0	0	0	0	2	0	3	0	0	4	7	17
Salud y Saneamiento	10 556	488	2 655	1 150	0	1 844	513	3 800	2 327	1 819	711	2 109	1 299	512	14 934
Trabajo	110	110	18	180	0	0	0	1	0	0	0	0	28	53	83
Transportes	20 992	4 868	1 051	433	3	2 494	3 174	3 069	2 190	1 804	5 670	1 622	995	1 389	22 408
Vivienda y Desarrollo Urbano	151	0	26	0	0	0	262	122	22	0	0	0	0	0	407
<b>TOTAL</b>	<b>60 128</b>	<b>9 108</b>	<b>9 293</b>	<b>6 094</b>	<b>540</b>	<b>6 677</b>	<b>5 975</b>	<b>8 892</b>	<b>7 156</b>	<b>8 691</b>	<b>14 030</b>	<b>11 099</b>	<b>9 654</b>	<b>7 548</b>	<b>80 262</b>

Fuente: Gobierno Regional de Ica.

Elaboración: BCRP, Sucursal Huancayo.

ANEXO 19

**ICA: DEPÓSITOS Y OBLIGACIONES DEL SISTEMA FINANCIERO**  
(Miles de nuevos soles)

ENTIDADES FINANCIERAS	2009			2010									
	Oct	Nov	Dic	Ene	Feb	Mar	Abr	May	Jun	Jul	Ago	Set	Oct
<b>I. SISTEMA BANCARIO</b>	<b>691 583</b>	<b>692 926</b>	<b>721 349</b>	<b>730 153</b>	<b>729 712</b>	<b>737 551</b>	<b>730 212</b>	<b>751 519</b>	<b>759 362</b>	<b>778 208</b>	<b>799 308</b>	<b>806 451</b>	<b>820 174</b>
Azteca del Perú	3 515	3 595	3 827	3 790	3 742	3 766	3 744	3 609	3 680	3 775	3 928	3 880	3 981
Crédito	330 454	339 294	355 488	355 349	359 248	379 669	348 483	366 106	375 898	388 834	395 352	413 391	400 110
Comercio	4 641	4 391	4 297	4 533	4 576	4 444	3 922	4 211	4 278	3 989	3 928	3 709	3 612
Continental	120 729	117 422	130 583	127 404	129 772	119 145	124 149	136 346	131 982	130 237	130 997	126 436	135 785
Falabella	496	514	581	640	553	681	658	668	687	729	798	825	880
Financiero	217	194	184	141	138	162	163	157	188	189	225	233	270
Interamericano de Finanzas	18 112	18 101	17 681	20 087	20 366	23 320	24 357	22 931	26 447	27 127	27 477	24 824	25 105
Interbank	106 694	102 038	97 244	99 997	95 217	91 429	109 099	102 405	100 483	105 364	110 878	107 460	115 526
Mi Banco	13 944	13 692	14 003	14 211	14 113	14 821	14 865	15 253	15 732	16 103	15 851	16 292	15 776
Scotiabank	92 781	93 686	97 459	104 002	101 987	100 115	100 771	99 832	99 986	101 862	109 874	109 402	119 130
<b>II. INSTITUCIONES DE MICROFINANZAS</b>	<b>377 785</b>	<b>387 255</b>	<b>401 846</b>	<b>407 197</b>	<b>419 521</b>	<b>431 816</b>	<b>447 117</b>	<b>462 907</b>	<b>483 638</b>	<b>503 803</b>	<b>519 402</b>	<b>518 623</b>	<b>514 534</b>
Financiera Crediscotia	2 094	2 025	2 263	2 118	2 213	2 135	2 035	1 987	2 172	2 133	2 239	2 294	2 157
Financiera TFC	0	0	0	0	0	0	0	0	0	0	0	0	0
Financiera Efectiva	0	0	0	0	0	0	0	0	0	0	0	0	0
Caja Municipal de Arequipa	4 481	5 088	5 488	6 264	6 504	7 244	7 719	8 577	9 209	9 293	9 162	9 872	10 519
Caja Municipal de Ica	176 587	174 765	182 133	182 582	186 417	190 281	194 606	203 492	205 143	210 956	222 658	223 438	224 403
Caja Municipal de Piura	0	28	43	141	176	173	209	231	255	253	310	369	347
Caja Municipal de Pisco	23 262	23 984	23 991	24 738	24 269	24 813	25 951	26 973	27 742	26 516	26 747	27 238	27 198
Caja Municipal de Sullana	592	581	615	645	644	647	756	756	815	891	914	919	1 088
Caja Rural Señor de Luren	170 770	180 785	187 313	190 709	199 275	206 481	215 762	220 781	236 911	252 340	255 879	252 986	247 153
Caja Rural Nuestra Gente	0	0	0	0	24	42	79	110	1 391	1 420	1 492	1 506	1 669
<b>TOTAL</b>	<b>1 069 368</b>	<b>1 080 181</b>	<b>1 123 195</b>	<b>1 137 349</b>	<b>1 149 233</b>	<b>1 169 367</b>	<b>1 177 330</b>	<b>1 214 426</b>	<b>1 243 000</b>	<b>1 282 010</b>	<b>1 318 710</b>	<b>1 325 073</b>	<b>1 334 707</b>
En MN	674 066	686 180	739 163	741 273	755 074	779 245	786 842	806 502	829 639	866 789	893 761	905 052	911 272
En ME	395 303	394 001	384 032	396 076	394 159	390 121	390 487	407 923	413 361	415 221	424 949	420 021	423 436

Fuente: SBS

Elaboración: BCRP, Sucursal Huancayo.



ANEXO 20

ICA: DEPÓSITOS EN LAS ENTIDADES FINANCIERAS UBICADAS POR PROVINCIAS - OCTUBRE 2010  
(Miles de nuevos soles)

ENTIDADES FINANCIERAS	PROVINCIAS															REGIÓN		
	ICA			CHINCHA			NAZCA			PISCO			PALPA			M/N	M/E	TOTAL
	M/N	M/E	TOTAL	M/N	M/E	TOTAL	M/N	M/E	TOTAL	M/N	M/E	TOTAL	M/N	M/E	TOTAL			
<b>I. SISTEMA BANCARIO</b>	<b>240 083</b>	<b>190 913</b>	<b>344 716</b>	<b>87 108</b>	<b>78 856</b>	<b>165 965</b>	<b>73 038</b>	<b>51 444</b>	<b>124 482</b>	<b>66 445</b>	<b>32 286</b>	<b>98 730</b>	<b>0</b>	<b>0</b>	<b>0</b>	<b>466 675</b>	<b>353 499</b>	<b>820 174</b>
Banco Azteca del Perú	1 446	27	1 473	928	14	942	942	106	1 048	480	37	517	0	0	0	3 795	185	3 981
Crédito	79 807	78 613	158 420	36 717	42 941	79 658	72 077	51 338	123 415	24 086	14 531	38 617	0	0	0	212 686	187 423	400 110
Comercio	0	0	0	0	0	0	0	0	0	2 829	783	3 612	0	0	0	2 829	783	3 612
Continental	42 291	29 835	72 126	22 956	21 140	44 096	0	0	0	11 411	8 151	19 563	0	0	0	76 658	59 127	135 785
Falabella	798	82	880	0	0	0	0	0	0	0	0	0	0	0	0	798	82	880
Financiero	192	0	192	21	0	21	20	0	20	34	4	38	0	0	0	266	4	270
Interamericano de Finanzas	14 315	6 321	20 636	3 077	1 392	4 469	0	0	0	0	0	0	0	0	0	17 392	7 713	25 105
Interbank	45 838	38 497	84 335	10 299	6 721	17 021	0	0	0	8 728	5 443	14 171	0	0	0	64 865	50 661	115 526
Mi Banco	4 681	769	5 450	4 702	644	5 346	0	0	0	4 255	724	4 980	0	0	0	13 639	2 137	15 776
Scotiabank	50 716	36 768	87 484	8 409	6 004	14 412	0	0	0	14 622	2 612	17 234	0	0	0	73 747	45 383	119 130
<b>II. INSTITUCIONES DE MICROFINANZAS</b>	<b>293 056</b>	<b>51 660</b>	<b>344 716</b>	<b>49 823</b>	<b>5 237</b>	<b>55 060</b>	<b>42 585</b>	<b>8 474</b>	<b>51 058</b>	<b>52 987</b>	<b>3 555</b>	<b>56 542</b>	<b>6 146</b>	<b>1 011</b>	<b>7 157</b>	<b>444 597</b>	<b>69 937</b>	<b>514 534</b>
Financiera Crediscotia	1 212	65	1 277	422	149	571	0	0	0	254	55	309	0	0	0	1 888	268	2 157
Financiera TFC S.A.	0	0	0	0	0	0	0	0	0	0	0	0	0	0	0	0	0	0
Financiera Efectiva	0	0	0	0	0	0	0	0	0	0	0	0	0	0	0	0	0	0
Caja Municipal de Arequipa	1 514	272	1 786	917	123	1 040	5 933	1 759	7 692	0	0	0	0	0	0	8 364	2 155	10 519
Caja Municipal de Ica	161 142	24 326	185 469	15 633	970	16 603	16 906	3 803	20 709	0	0	0	1 465	158	1 623	195 145	29 258	224 403
Caja Municipal de Pisco	0	0	0	0	0	0	0	0	0	25 779	1 420	27 198	0	0	0	25 779	1 420	27 198
Caja Municipal de Piura	318	28	347	0	0	0	0	0	0	0	0	0	0	0	0	318	28	347
Caja Municipal de Sullana	0	0	0	540	548	1 088	0	0	0	0	0	0	0	0	0	540	548	1 088
Caja Rural Señor de Luren	128 870	26 968	155 838	30 646	3 443	34 089	19 746	2 911	22 657	26 954	2 081	29 035	4 682	853	5 534	210 897	36 256	247 153
Caja Rural Nuestra Gente	0	0	0	1 665	4	1 669	0	0	0	0	0	0	0	0	0	1 665	4	1 669
<b>TOTAL</b>	<b>533 139</b>	<b>242 572</b>	<b>689 432</b>	<b>136 931</b>	<b>84 094</b>	<b>221 025</b>	<b>115 623</b>	<b>59 918</b>	<b>175 541</b>	<b>119 432</b>	<b>35 841</b>	<b>155 273</b>	<b>6 146</b>	<b>1 011</b>	<b>7 157</b>	<b>911 272</b>	<b>423 436</b>	<b>1 334 707</b>

Fuente: SBS.

Elaboración: BCRP, Sucursal Huancayo.

ANEXO 21

**ICA: CRÉDITO DEL SISTEMA FINANCIERO AL SECTOR PRIVADO**  
(Miles de nuevos soles)

ENTIDADES FINANCIERAS	2009			2010									
	Oct	Nov	Dic	Ene	Feb	Mar	Abr	May	Jun	Jul	Ago	Set	Oct
<b>I. SISTEMA BANCARIO</b>	<b>1 097 404</b>	<b>1 164 040</b>	<b>1 186 364</b>	<b>1 203 505</b>	<b>1 197 159</b>	<b>1 163 676</b>	<b>1 149 701</b>	<b>1 185 401</b>	<b>1 202 522</b>	<b>1 213 537</b>	<b>1 220 203</b>	<b>1 231 464</b>	<b>1 260 358</b>
Azteca del Perú	14 746	15 188	16 361	16 510	16 623	16 707	16 736	16 900	16 613	16 707	16 721	16 463	16 525
Crédito	497 306	532 823	558 128	576 620	577 387	531 538	519 789	540 075	538 792	534 404	528 461	535 197	545 455
Comercio	1 734	1 803	1 787	1 844	1 840	1 872	1 871	1 950	1 866	1 839	1 830	1 827	1 768
Continental	182 801	187 027	189 429	187 282	183 712	191 349	194 960	207 003	220 942	221 558	225 270	232 307	243 583
Falabella	7 744	9 940	10 818	10 986	10 986	12 356	13 268	14 325	15 186	15 281	16 126	16 984	17 761
Financiero	1 508	1 704	1 958	2 041	2 099	2 061	2 002	2 037	1 950	1 853	1 776	1 719	1 681
Interamericano de Finanzas	12 097	11 945	11 937	11 686	11 409	11 353	11 711	11 138	10 906	10 275	10 198	9 486	9 604
Interbank	188 451	210 099	201 936	203 423	195 542	189 167	179 515	178 542	186 288	196 637	202 852	197 388	201 317
Mi Banco	69 007	69 757	69 670	70 211	71 576	74 149	75 597	76 342	78 390	79 558	81 491	84 113	86 340
Scotiabank	122 011	123 754	124 340	122 903	125 985	133 123	134 252	137 090	131 588	135 426	135 479	135 980	136 322
<b>II. INSTITUCIONES DE MICROFINANZAS</b>	<b>462 975</b>	<b>475 685</b>	<b>491 656</b>	<b>492 090</b>	<b>501 468</b>	<b>508 601</b>	<b>512 757</b>	<b>525 620</b>	<b>537 542</b>	<b>547 427</b>	<b>557 457</b>	<b>563 527</b>	<b>582 493</b>
Financiera Crediscotia	48 071	49 821	52 721	53 944	56 579	59 184	61 708	64 215	66 590	69 134	71 614	74 478	77 159
Financiera TFC	2 822	2 787	2 838	2 784	2 681	2 593	2 592	2 720	2 876	3 417	3 900	4 493	4 920
Financiera Efectiva	9 704	9 700	10 728	10 448	10 245	10 188	10 058	10 469	10 482	10 642	10 611	10 570	10 716
Financiera Uho	0	0	0	0	0	0	0	943	1 606	2 201	2 583	2 829	3 132
Caja Municipal de Arequipa	18 653	19 517	19 920	20 892	22 114	23 464	24 288	25 839	27 645	28 219	29 580	31 321	33 574
Caja Municipal de Ica	160 818	166 531	169 335	170 630	172 090	171 401	172 886	178 291	181 183	183 753	187 792	189 774	197 262
Caja Municipal de Pisco	20 230	20 625	20 733	20 618	20 696	20 716	21 602	21 318	20 573	20 011	20 042	19 911	19 576
Caja Municipal de Piura	0	192	300	412	599	697	848	899	1 038	1 117	1 192	1 327	1 418
Caja Municipal Sullana	3 781	4 167	4 005	4 187	4 124	3 939	4 215	4 111	4 303	4 343	4 343	4 569	4 870
Caja Rural Señor de Luren	198 894	202 345	211 076	208 164	212 065	215 723	213 514	215 348	219 255	221 911	222 623	220 465	225 229
Caja Rural Nuestra Gente	0	0	0	10	275	696	1 047	1 467	1 991	2 680	3 176	3 790	4 637
<b>TOTAL</b>	<b>1 560 379</b>	<b>1 639 725</b>	<b>1 678 020</b>	<b>1 695 595</b>	<b>1 698 627</b>	<b>1 672 277</b>	<b>1 662 458</b>	<b>1 711 021</b>	<b>1 740 064</b>	<b>1 760 964</b>	<b>1 777 660</b>	<b>1 794 991</b>	<b>1 842 851</b>
<b>Moneda Nacional</b>	<b>991 441</b>	<b>1 018 807</b>	<b>1 044 374</b>	<b>1 044 363</b>	<b>1 057 756</b>	<b>1 075 798</b>	<b>1 094 277</b>	<b>1 120 128</b>	<b>1 142 807</b>	<b>1 155 036</b>	<b>1 176 878</b>	<b>1 199 330</b>	<b>1 232 808</b>
<b>Moneda Extranjera</b>	<b>568 939</b>	<b>620 918</b>	<b>633 646</b>	<b>651 232</b>	<b>640 871</b>	<b>596 479</b>	<b>568 182</b>	<b>590 894</b>	<b>597 258</b>	<b>605 928</b>	<b>600 781</b>	<b>595 661</b>	<b>610 043</b>

Fuente: SBS.

Elaboración: BCRP, Sucursal Huancayo.

ANEXO 22

**ICA: CRÉDITO DE LAS ENTIDADES FINANCIERAS UBICADAS POR PROVINCIAS – OCTUBRE 2010**  
(Miles de nuevos soles)

ENTIDADES FINANCIERAS	PROVINCIAS															REGIÓN		
	ICA			CHINCHA			NASCA			PISCO			PALPA			M/N	M/E	TOTAL
	M/N	M/E	TOTAL	M/N	M/E	TOTAL	M/N	M/E	TOTAL	M/N	M/E	TOTAL	M/N	M/E	TOTAL			
<b>I. SISTEMA BANCARIO</b>	<b>325 065</b>	<b>220 193</b>	<b>545 257</b>	<b>260 199</b>	<b>284 617</b>	<b>544 817</b>	<b>23 365</b>	<b>14 045</b>	<b>37 410</b>	<b>107 853</b>	<b>25 020</b>	<b>132 874</b>	<b>0</b>	<b>0</b>	<b>0</b>	<b>716 483</b>	<b>543 875</b>	<b>1 260 358</b>
Azteca del Perú	7 701	0	7 701	5 083	0	5 083	1 007	0	1 007	2 735	0	2 735	0	0	0	16 525	0	16 525
Crédito	94 690	114 620	209 310	87 444	164 769	252 214	22 283	14 043	36 327	33 595	14 010	47 605	0	0	0	238 012	307 443	545 455
Comercio	0	0	0	0	0	0	0	0	0	1 760	8	1 768	0	0	0	1 760	8	1 768
Continental	37 183	23 069	60 252	81 637	79 664	161 301	0	0	0	15 084	6 947	22 031	0	0	0	133 904	109 679	243 583
Falabella	17 761	0	17 761	0	0	0	0	0	0	0	0	0	0	0	0	17 761	0	17 761
Financiero	643	3	646	436	0	436	76	2	77	518	3	521	0	0	0	1 673	8	1 681
Interamericano de Finanzas	7 913	1 240	9 153	106	345	451	0	0	0	0	0	0	0	0	0	8 019	1 585	9 604
Interbank	81 890	62 942	144 832	28 399	8 727	37 126	0	0	0	17 650	1 710	19 360	0	0	0	127 938	73 379	201 317
Mi Banco	28 828	1 239	30 067	28 449	1 410	29 860	0	0	0	25 921	493	26 413	0	0	0	83 198	3 142	86 340
Scotiabank	48 455	17 079	65 535	28 644	29 702	58 346	0	0	0	10 592	1 849	12 441	0	0	0	87 692	48 630	136 322
<b>II. INSTITUCIONES DE MICROFINANZAS</b>	<b>244 624</b>	<b>47 963</b>	<b>292 587</b>	<b>124 398</b>	<b>6 426</b>	<b>130 824</b>	<b>75 393</b>	<b>9 613</b>	<b>85 005</b>	<b>65 558</b>	<b>1 775</b>	<b>67 333</b>	<b>6 352</b>	<b>391</b>	<b>6 743</b>	<b>516 325</b>	<b>66 168</b>	<b>582 493</b>
Financiera Crediscotia	39 868	120	39 988	24 907	26	24 933	0	0	0	12 232	6	12 238	0	0	0	77 006	153	77 159
Financiera TFC	2 194	0	2 194	839	0	839	0	0	0	1 887	0	1 887	0	0	0	4 920	0	4 920
Financiera Efectiva	3 691	0	3 691	3 626	0	3 626	2 059	0	2 059	1 339	0	1 339	0	0	0	10 716	0	10 716
Financiera Uno	3 132	0	3 132	0	0	0	0	0	0	0	0	0	0	0	0	3 132	0	3 132
Caja Municipal de Arequipa	5 029	0	5 029	4 098	0	4 098	22 148	2 299	24 447	0	0	0	0	0	0	31 276	2 299	33 574
Caja Municipal de Ica	118 441	10 613	129 054	26 948	240	27 188	33 021	4 653	37 674	0	0	0	3 200	147	3 347	181 610	15 652	197 262
Caja Municipal de Pisco	0	0	0	0	0	0	0	0	0	19 154	422	19 576	0	0	0	19 154	422	19 576
Caja Municipal de Piura	1 418	0	1 418	0	0	0	0	0	0	0	0	0	0	0	0	1 418	0	1 418
Caja Municipal de Sullana	0	0	0	4 673	197	4 870	0	0	0	0	0	0	0	0	0	4 673	197	4 870
Caja Rural Señor de Luren	70 850	37 231	108 082	54 671	5 963	60 633	18 165	2 661	20 826	30 946	1 347	32 293	3 152	244	3 396	177 784	47 445	225 229
Caja Rural Nuestra Gente	0	0	0	4 637	0	4 637	0	0	0	0	0	0	0	0	0	4 637	0	4 637
<b>TOTAL</b>	<b>569 688</b>	<b>268 156</b>	<b>837 844</b>	<b>384 598</b>	<b>291 043</b>	<b>675 641</b>	<b>98 758</b>	<b>23 658</b>	<b>122 416</b>	<b>173 412</b>	<b>26 795</b>	<b>200 207</b>	<b>6 352</b>	<b>391</b>	<b>6 743</b>	<b>1 232 808</b>	<b>610 043</b>	<b>1 842 851</b>

Fuente: SBS.

Elaboración: BCRP, Sucursal Huancayo.

ANEXO 23

ICA: CARTERA PESADA DEL SISTEMA FINANCIERO  
(En porcentajes)

ENTIDADES FINANCIERAS	2009			2010									
	Oct	Nov	Dic	Ene	Feb	Mar	Abr	May	Jun	Jul	Ago	Set	Oct
Empresas Bancarias	2,7	3,0	2,4	3,6	2,3	2,4	2,5	2,4	2,3	2,4	3,1	2,8	2,7
Empresas Financieras	0,4	0,4	0,4	0,5	0,4	0,3	0,9	0,9	0,9	1,0	2,9	3,0	3,0
Cajas Municipales	6,3	6,3	6,1	6,2	6,0	6,1	6,0	5,9	5,8	5,9	5,6	5,3	5,4
Cajas Rurales	6,9	6,8	5,4	7,1	5,9	6,2	7,0	7,4	7,2	7,5	9,2	10,1	10,2
Edpymes	3,7	3,4	3,2	4,2	3,3	3,6	-	-	-	-	-	-	-
<b>Total</b>	<b>3,6</b>	<b>3,8</b>	<b>3,2</b>	<b>4,3</b>	<b>3,0</b>	<b>3,2</b>	<b>3,3</b>	<b>3,2</b>	<b>3,1</b>	<b>3,2</b>	<b>3,7</b>	<b>3,8</b>	<b>3,8</b>

Fuente: Superintendencia de Banca y Seguros - SBS y entidades del sistema financiero.

Elaboración: BCRP, Sucursal Huancayo.

## VI. FICHA TÉCNICA

### Metodología del Cálculo del Indicador de Actividad Económica Regional de Ica

El Indicador de Actividad Económica Regional es un indicador parcial de corto plazo, que busca medir el desenvolvimiento de la economía regional, a partir de la evolución de la actividad de los principales sectores. Los sectores considerados representan el 33,3 por ciento del Valor Agregado Bruto de la región, publicado por el INEI.

El indicador regional, se obtiene mediante la agregación ponderada de los índices sectoriales, utilizando como factor de ponderación la estructura porcentual anual del año 2007, elaborado por el INEI.

$$\text{Indicador Regional} = \sum_{i=1}^n I_{\text{sector } i(t)} * w_i$$

$I_i$  = Índice del sector  $i$  en el período (mes)  $t$ .

$n$  = Número de sectores que componen el índice.

$w_i$  = Peso relativo ponderado del sector  $i$  en base a su contribución al PBI departamental 2007.

Los sectores que incluye el indicador regional son: agropecuario, pesca, minería, electricidad, manufactura (primaria), servicios gubernamentales y servicios financieros.

El índice de los sectores agropecuario, pesca, minería, electricidad y manufactura (primaria) se calcula en base al Valor Bruto de Producción, de la siguiente manera:

$$\text{Índice sector } i = \left[ \frac{VBP_{it}}{VBP_i \text{ prom. 2007}} \right] * 100$$

en donde:

$i$  = Sector analizado.

$VBP_{it}$  = Valor Bruto de la Producción del sector  $i$  del mes  $t$  a precios de 1994.

$VBP_i \text{ prom. 2007}$  = Valor Bruto de Producción promedio 2007 del sector  $i$  a precios de 1994.

#### Características del procedimiento:

- a) La clasificación de los sectores productivos se basa en la Clasificación Industrial Internacional Uniforme (CIIU-Revisión 3).
- b) Las fuentes de la información sectorial son:
  - Para los sectores agropecuario, pesca, minería, los respectivos ministerios sectoriales.
  - Para el sector manufactura, los ministerios de Producción y, Energía y Minas.
  - Para el sector electricidad, la fuente es el Organismo Supervisor de la Inversión en Energía y Minería (Osinergmin).
  - Para los sectores servicios gubernamentales y servicios financieros, las fuentes son el Ministerio de Economía y Finanzas (Sistema Integrado de Administración Financiera del Sector Público SIAF-SP) y la Superintendencia de Banca, Seguros y AFP, respectivamente.
- c) El valor bruto de producción (VBP) de los sectores agropecuario, pesca, minería, electricidad y manufactura (primaria) se obtiene de la aplicación de los precios del año base (1994), a los volúmenes de producción de los sectores respectivos. Los precios del año base, son los utilizados por la Dirección Nacional de Cuentas Nacionales del INEI.
- d) El VBP del sector servicios gubernamentales se calcula a partir del gasto en *Remuneraciones* y compra de *Bienes y Servicios* del Gobierno

Regional, que se deflactan a precios del año 1994, utilizando el IPC e IPM, respectivamente. La fuente es el Ministerio de Economía y Finanzas.

- e) El VBP del sector Servicios Financieros se calcula a partir de la sumatoria de los saldos de intermediación (créditos directos y depósitos) de las instituciones financieras que operan en el departamento, deflactados a precios de 1994, utilizando el IPC.

### Estructura del Indicador de Actividad Económica Regional

SECTOR	PONDERACIÓN (%) 2007
Agropecuario	17,5
Pesca	0,7
Minería	6,1
Electricidad y Agua	1,7
Manufactura (Primaria)	11,3
Servicios Gubernamentales	5,5
Servicios Financieros	1,8
<b>TOTAL</b>	<b>44,6</b>

**Nota:** Para el caso del sector Servicios Financieros, se considera el peso del sector a nivel nacional (1,8 por ciento). En cuanto a la Manufactura (primaria), el peso asignado es el 50 por ciento de la Manufactura total en Ica.