



BANCO CENTRAL DE RESERVA DEL PERÚ
SUCURSAL HUANCAYO

SÍNTESIS ECONÓMICA DE ICA
JUNIO 2010¹

DEPARTAMENTO DE ESTUDIOS ECONÓMICOS

¹ En la elaboración de este informe participaron: Francisco Callupe Casaño y Sergio Carrasco Mamani.

CONTENIDO

| | |
|--|----|
| RESEÑA INTRODUCTORIA | 3 |
| I. ACTIVIDAD PRODUCTIVA Y OTRAS | 4 |
| 1.1. Producción | 4 |
| 1.1.1. Producción Agropecuaria | 4 |
| 1.1.2. Pesca | 12 |
| 1.1.3. Electricidad | 13 |
| 1.1.4. Producción Minera | 14 |
| 1.2. Turismo | 15 |
| II. SECTOR EXTERNO | 16 |
| 2.1. Exportaciones | 16 |
| 2.2. Importaciones | 19 |
| III. FINANZAS PÚBLICAS | 19 |
| 3.1. Gobierno Central | 19 |
| 3.2. Gobierno Regional | 20 |
| IV. MONEDA Y CRÉDITO | 23 |
| 4.1. Depósitos del Sistema Financiero | 23 |
| 4.2. Crédito del Sistema Financiero | 25 |
| 4.3. Morosidad del Sistema Financiero | 27 |
| 4.4. Crédito a la Pequeña y Microempresa | 28 |
| V. INFORMACIÓN ESTADÍSTICA | 29 |
| Anexo 1: Producción Agropecuaria | 30 |
| Anexo 2: Siembras de Principales Cultivos | 31 |
| Anexo 3: Producción Pesquera | 32 |
| Anexo 4: Producción Eléctrica | 33 |
| Anexo 5: Producción Minera | 34 |
| Anexo 6: Arribos por Categorías | 35 |
| Anexo 7: Exportaciones FOB Tradicionales | 36 |
| Anexo 8: Exportaciones FOB No Tradicionales | 37 |
| Anexo 9: Exportaciones FOB por Clasificación | 38 |
| Anexo 10: Exportaciones por Bloque Económico y Países | 39 |
| Anexo 11: Importaciones por el Puerto de Pisco | 40 |
| Anexo 12: Importaciones por el Puerto de Pisco según País de Origen | 41 |
| Anexo 13: Ingresos Corrientes del Gobierno Central | 42 |
| Anexo 14: Gobierno Regional de Ica: Gastos Según Naturaleza | 43 |
| Anexo 15: Gobierno Regional de Ica: Gastos Según Naturaleza y Unidad Ejecutora | 43 |
| Anexo 16: Gobierno Regional de Ica: Programa de Inversiones | 44 |
| Anexo 17: Depósitos y Obligaciones del Sistema Financiero | 45 |
| Anexo 18: Depósitos en las Entidades Financieras Ubicadas por Provincias | 46 |
| Anexo 19: Crédito del Sistema Financiero al Sector Privado | 47 |
| Anexo 20: Crédito de las Entidades Financieras Ubicadas por Provincias | 48 |
| Anexo 21: Cartera Pesada del Sistema Financiero | 49 |
| VI. FICHA TÉCNICA | 50 |

DIRECCIÓN EN INTERNET

<http://www.bcrp.gob.pe>

RESEÑA INTRODUCTORIA

Entre enero y junio, el **Indicador de Actividad Económica Regional** creció 0,8 por ciento respecto de similar lapso del año anterior, influenciado por el desempeño positivo de la minería (19,1 por ciento) y los servicios financieros (12,8 por ciento); contrarrestado parcialmente por la contracción en la actividad agropecuaria (-0,4 por ciento), pesquera (-8,3 por ciento), electricidad (-26,3 por ciento) y de servicios gubernamentales (-0,5 por ciento).

Las **exportaciones** totalizaron US\$ 250,6 millones, superior en 63,8 por ciento debido a las mayores ventas de productos tradicionales, como minerales (cobre, hierro y plomo), pesqueros (harina de pescado) y derivados del petróleo (gas licuado y propano). En los no tradicionales, las exportaciones se incrementaron ante las mayores ventas de productos pesqueros (conservas de anchoas, atún y caballa) y de otros productos como alambres, barras y perfiles de hierro y, papeles y cartones. Entre los productos de agroexportación, las menores ventas de cítricos como mandarinas, tangelos y limones contrarrestaron la expansión registrada en espárragos y paltas.

Las **importaciones** del mes ascendieron a US\$ 15,8 millones, inferior en 27,7 por ciento, como efecto de las menores compras de materiales de construcción, aunque se

registraron mayores compras de materias primas y bienes de capital para la industria.

La **SUNAT** recaudó S/. 37,8 millones, inferior en 33,4 por ciento, sustentado en las menores captaciones por IGV, Impuesto a la Renta e Impuesto Selectivo al Consumo.

El gasto ejecutado por el **Gobierno Regional** sumó S/. 38,2 millones, significando una expansión de 20,2 por ciento respecto a junio del año pasado, como resultado de los mayores Gastos Corrientes y de Capital.

El **sistema financiero** continuó expandiéndose, aunque no en la misma magnitud del 2008 y 2009, observándose incrementos de 21,1 y 13,2 por ciento en los depósitos y créditos respectivamente; destacando en el primero, la expansión de los depósitos a la vista y ahorro; mientras que en los créditos, los otorgados bajo la modalidad comercial.

Respecto a la morosidad, se registró una disminución de 2,1 puntos porcentuales, situándose el ratio en 3,1 por ciento.

I. ACTIVIDAD PRODUCTIVA

1.1 Producción

Entre enero y junio, el **Indicador de Actividad Económica Regional** creció 0,8 por ciento respecto de similar lapso del año anterior, influenciado por el desempeño positivo de la minería (19,1 por ciento) y los servicios financieros (12,8 por ciento);

contrarrestado parcialmente por la contracción en la actividad agropecuaria (-0,4 por ciento), pesquera (-8,3 por ciento), electricidad (-26,3 por ciento) y de servicios gubernamentales (-0,5 por ciento).

CUADRO N° 1
INDICADOR DE ACTIVIDAD ECONÓMICA REGIONAL 1/ 2/
(Variación porcentual respecto a similar período del año anterior)

| SECTOR | PONDERACIÓN 3/ | 2010 |
|---------------------------|-------------------|---------------|
| | | ENERO - JUNIO |
| Agropecuario | 17,5 | -0,4 |
| Agrícola | | -4,2 |
| Pecuario | | 7,8 |
| Pesca | 0,7 | -8,3 |
| Minería | 6,1 | 19,1 |
| Electricidad | 1,7 | -26,3 |
| Servicios Gubernamentales | 5,5 | -0,5 |
| Servicios Financieros | 1,8 | 12,8 |
| TOTAL | 33,3 | 0,8 |

1/ Es un indicador parcial de la actividad económica de la región que alcanza una cobertura de 33,3 por ciento del valor agregado bruto de la producción regional según cifras del INEI.

2/ Actualizado con información al 25 de agosto de 2010.

3/ Considera la estructura productiva de la región para el año 2007 según cifras del INEI. En el caso de los servicios financieros se considera como ponderación el promedio nacional para dicho año (1,8 por ciento).

Fuente: MINAG, PRODUCE – ICA, MINEM, OSINERGMIN, MEF y SBS.

Elaboración: BCRP, Sucursal Huancayo.

1.1.1 Producción Agropecuaria

La producción agropecuaria mensual creció 11,6 por ciento, debido al desenvolvimiento positivo del subsector agrícola (13,0 por ciento) y pecuario (9,5 por ciento). En el primer caso, asociado a la mayor producción de algodón, espárrago, mandarina y maíz amarillo duro; y en la parte pecuaria,

sostenido en huevos y carnes de porcino y vacuno.

En el acumulado, se registró una disminución de 0,4 por ciento, influido por la contracción agrícola.

CUADRO N° 2
VALOR BRUTO DE PRODUCCIÓN AGROPECUARIO
(Variación real 1/)

| SUB SECTOR | JUNIO | | ENERO – JUNIO | |
|----------------------------|------------|-------------|---------------|-------------|
| | 2009 | 2010 | 2009 | 2010 |
| Agrícola | -0,7 | 13,0 | -6,7 | -4,2 |
| Pecuario | 6,2 | 9,5 | 7,3 | 7,8 |
| Sector Agropecuario | 1,9 | 11,6 | -2,7 | -0,4 |

1/ Respecto al mismo mes o período del año anterior

Fuente: MINAG.

Elaboración: BCRP, Sucursal Huancayo.

GRÁFICO Nº 1
VALOR BRUTO DE PRODUCCIÓN AGROPECUARIA
(Variación real 1/)

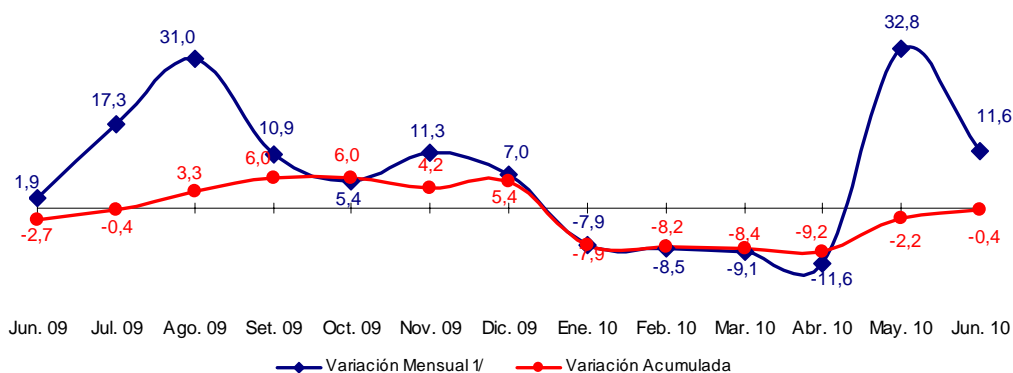

1/ Respecto a similar mes del año anterior.
Elaboración: BCRP, Sucursal Huancayo.

Sub Sector Agrícola

Producción

El sub sector se expandió en términos reales en 13,0 por ciento con relación a junio del año anterior, por la mayor producción de algodón (10,9 por ciento), espárrago (7,9 por ciento), mandarina (39,7 por ciento), maíz amarillo duro (139,3 por ciento) y palta (35,0 por ciento). El algodón, por las mayores cosechas como consecuencia de la recuperación del precio en chacra; el espárrago, por los superiores rendimientos de las nuevas plantaciones instaladas; la mandarina, debido a la ampliación de las extensiones agrícolas y a la mejora en los

rendimientos agrícolas; y el maíz amarillo duro, como efecto de las siembras pospuestas ante la escasez de aguas de avenida y los bajos precios en chacra durante la época de siembras.

En el acumulado, la contracción de 4,2 por ciento obedeció a la menor producción de cultivos de algodón (-23,5 por ciento), cebolla amarilla (-58,5 por ciento), uva (-11,4 por ciento) y tomate (-24,2 por ciento).

GRÁFICO Nº 2
VALOR BRUTO DE PRODUCCIÓN AGRÍCOLA
(Variación real 1/)

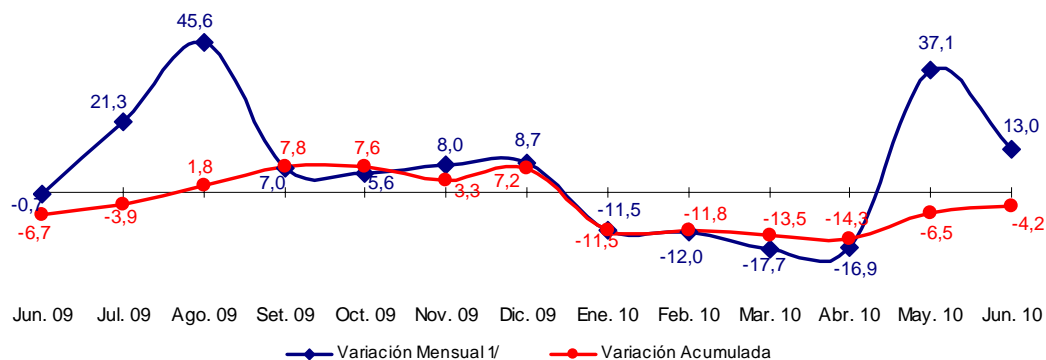

1/ Respecto a similar mes del año anterior.
Elaboración: BCRP, Sucursal Huancayo.

**CUADRO N° 3
PRODUCCIÓN DE PRINCIPALES PRODUCTOS AGRÍCOLAS 1/
TM**

| CULTIVOS | JUNIO | | | ENERO – JUNIO | | |
|--------------------|--------|-------|---------|---------------|--------|--------|
| | 2009 | 2010 | Var. % | 2009 | 2010 | Var. % |
| Alcachofa | 12 | 1 165 | 9 606,7 | 984 | 1 883 | 91,3 |
| Algodón | 4 283 | 4 752 | 10,9 | 52 025 | 39 806 | - 23,5 |
| Camote | 1 159 | 1 498 | 29,2 | 10 180 | 7 122 | - 30,0 |
| Cebolla amarilla | 10 632 | 770 | - 92,8 | 12 982 | 5 389 | - 58,5 |
| Espárrago | 5 684 | 6 135 | 7,9 | 36 069 | 41 799 | 15,9 |
| Maíz amarillo duro | 4 162 | 9 960 | 139,3 | 55 973 | 42 324 | - 24,4 |
| Mandarina | 4 732 | 6 609 | 39,7 | 15 627 | 24 617 | 57,5 |
| Naranja | 4 165 | 4 393 | 5,5 | 4 978 | 5 493 | 10,3 |
| Palta | 3 476 | 4 693 | 35,0 | 13 893 | 15 589 | 12,2 |
| Papa | 24 | 83 | 239,7 | 832 | 428 | - 48,5 |
| Páprika | 1 618 | 789 | - 51,2 | 6 163 | 8 168 | 32,5 |
| Pallar Grano Seco | 12 | 12 | - 2,9 | 74 | 65 | - 11,8 |
| Tangelo | 3 572 | 9 678 | 170,9 | 3 592 | 10 522 | 192,9 |
| Tomate | 2 075 | 993 | - 52,1 | 57 885 | 43 862 | - 24,2 |
| Uva | 0 | 60 | - | 78 773 | 69 821 | - 11,4 |
| Zapallo | 8 792 | 6 367 | - 27,6 | 13 811 | 10 971 | - 20,6 |

1/ Cifras Preliminares

Fuente: MINAG.

Elaboración: BCRP, Sucursal Huancayo.

**GRÁFICO N° 3
PARTICIPACIÓN EN EL VBP AGRÍCOLA
Enero - Junio 2010**

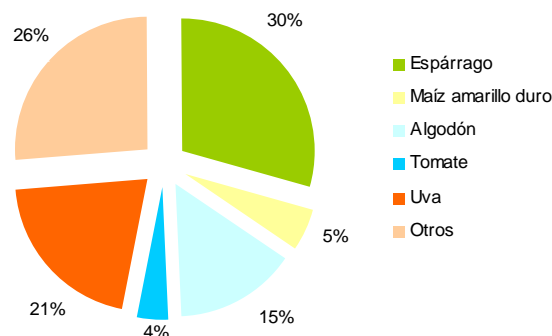

Elaboración: BCRP, Sucursal Huancayo.

Evaluación de la Producción de los Principales Cultivos

Algodón

La producción aumentó 10,9 por ciento respecto de junio del año anterior, por los mayores rendimientos y cosechas en las provincias de Chincha y Pisco, explicado por el significativo aumento del precio en chacra ante la mayor demanda de la industria textil cuyas ventas a los EUA y Europa están

recuperándose de la fuerte contracción observada en el 2008 y 2009.

Como resultado de ello, los agricultores que en un inicio mantenían en descanso sus terrenos (otros han sustituido cultivos y arrendado sus terrenos a empresas agro exportadoras) optaron por sembrar,

aunque tardíamente, situación que explica el incremento de junio, a diferencia de meses pasados en que se registraron severas contracciones en la producción por los desalentadores precios en chacra y la baja demanda de las empresas textiles, que devino en la descapitalización de los agricultores, puesto que gran parte de ellos no pudieron recuperar la inversión realizada, que en muchos casos fueron asumidas con deudas contraídas con el sistema financiero y con “préstamos” de empresas habilitadoras.

Estas últimas, generalmente son empresas desmotadoras de algodón, que ofrecen crédito en insumos (semillas y fertilizantes) y se constituyen también en sus principales compradores.

En general, la menor oferta y la mayor demanda en estos últimos meses, ha elevado significativamente la cotización en chacra, situándose en S/. 3,1 el kilogramo, superior en 52,8 por ciento al de junio del año pasado.

**GRÁFICO N° 4
PRODUCCIÓN DE ALGODÓN**

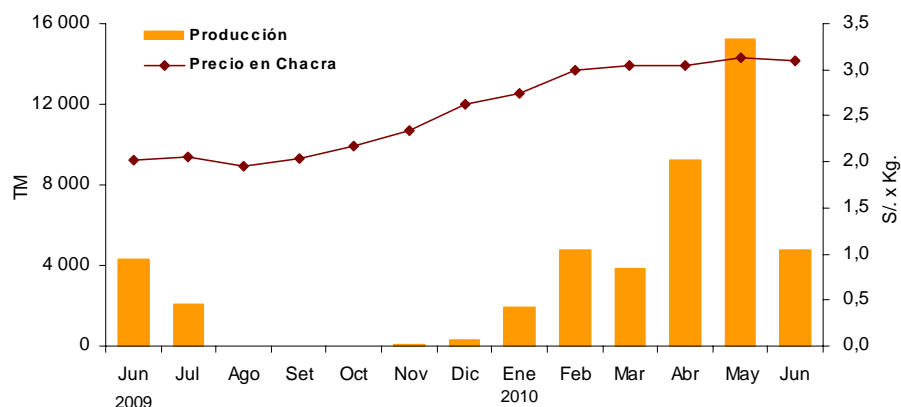

Elaboración: BCRP, Sucursal Huancayo.

Espárrago

El incremento de 7,9 por ciento se sustentó en la entrada de nuevas plantaciones y a los mayores rendimientos de aquellas que se encuentran en fase de crecimiento (instaladas hace 3 y 4 campañas) lo que ha compensando la eliminación de las plantaciones “viejas” que se dieron en los años 2008 y 2009 ante los altos costos de mantenimiento, así como por la incertidumbre y volatilidad de los mercados de consumo internacional.

Respecto a las inversiones en nuevas instalaciones de este cultivo, se ha observado una desaceleración debido a las restricciones hídricas que se presentan en la provincia de Ica, la misma que no permite ampliar la frontera agrícola, por lo que las nuevas instalaciones son sólo de reposición,

observándose incluso en otros casos la eliminación de plantaciones “viejas” para ser reemplazadas por cultivos de uva. Sin embargo, pese a la limitada renovación en los cultivos, la región secundaria a La Libertad en la producción de esta hortaliza con una participación nacional cercana al 40 por ciento. La producción está orientada casi en su totalidad a los mercados externos y es el producto que más contribuye a las agroexportaciones de la región (US\$ 117 millones el 2009), seguida por uva (US\$ 100 millones) y cítricos (US\$ 26 millones). Destaca su exportación en la presentación en fresco, con destino a EUA y Europa, seguido de la presentación en congelado y en conserva, donde el aporte de Ica

(particularmente de la provincia del mismo nombre) ha llevado al país a convertirse en el primer exportador mundial de fresco y segundo en conserva. Es de mencionar que,

en junio el precio promedio en chacra ha sido inferior en 16,4 por ciento cotizándose en S/. 2,4 el kilogramo.

**GRÁFICO N° 5
PRODUCCIÓN DE ESPÁRRAGO**

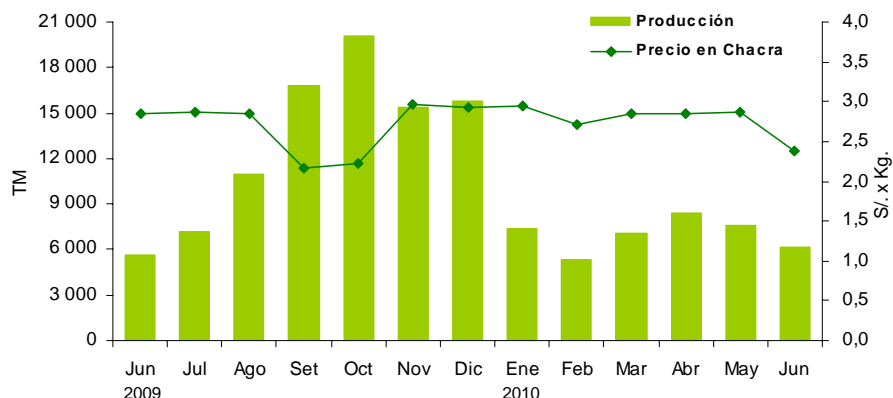

Elaboración: BCRP, Sucursal Huancayo.

Tomate

La menor producción (-52,1 por ciento), obedeció a la contracción de cosechas y rendimientos, debido a las menores instalaciones así como por la incidencia climática negativa (elevadas temperaturas durante verano) que propició la aparición de la mosca blanca, afectando principalmente a los agricultores parceleros que expenden sus productos para el mercado interno. El cultivo de tomate, es en gran parte sustentado por la empresa Icatom, con rendimientos superiores a las 100 toneladas por hectárea, debido al intensivo control sanitario de las plantaciones, dada su alta sensibilidad al ataque de plagas.

La empresa exporta pasta de tomate a países como Ecuador, Colombia, Bolivia y Venezuela, y distribuye internamente tomate fresco a supermercados y autoservicios de comida rápida.

Icatom es responsable del 80 por ciento de la producción de la región y el resto está a cargo de pequeños agricultores que diversifican sus cultivos y que abastecen de tomate en la variedad Río Grande o "Tipo Italiano" al mercado de Lima, mayormente en el segundo semestre de cada año.

Uva

En junio, la producción fue mínima, sin embargo en el acumulado la contracción de 11,4 por ciento se sustentó en los factores climáticos adversos, como bajas temperaturas nocturnas que incidieron en menores rendimientos al no permitir una adecuada maduración de los frutos. Cabe resaltar que, las perspectivas comerciales favorables, luego de la firma de los tratados con EUA y China, han alentado la inversión y el traslado de cultivos hacia la vid, por lo que en este año y el próximo ingresarán a su etapa de

producción las instalaciones efectuadas entre el 2008 y 2009, las mismas que superan las 1 500 hectáreas. Destacan entre las variedades de exportación, la Red Globe, Crimson, Sugarone Seedles y Flame Seedles, que bajo la presentación en fresco se embarca a EUA, Hong Kong, Países Bajos e Inglaterra.

En cuanto al mercado interno, destaca el consumo de uva de mesa y la demanda de la industria vitivinícola. En el primer

caso, la región abastece a los mercados de la costa y sierra central. Respecto a su uso industrial sobresale la producción de vinos y piscos, tanto para consumo nacional como para exportación, empleándose las variedades

no aromáticas como el Quebranta, Negra Corriente, Mollar y Uvina; y aromáticas como Italia, Moscatel, Albilla y Torontel. Cabe mencionar que, la región produce más del 50 por ciento de uva del país.

**GRÁFICO N° 6
PRODUCCIÓN DE UVA
TM**

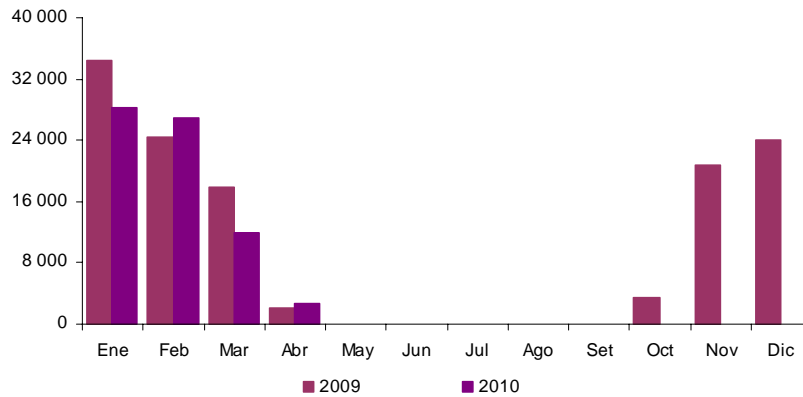

Elaboración: BCRP, Sucursal Huancayo.

Mandarina

La mayor producción (39,7 por ciento), deviene del ingreso a la fase de producción de las instalaciones de hace dos y tres campañas, principalmente en la provincia de Chincha, que concentra más del 80 por ciento de la producción. A ello se suma, los mejores rendimientos por el empleo de una sofisticada tecnología agrícola, respondiendo en los últimos años al aumento de la demanda de cítricos a nivel mundial, orientados al consumo directo o a la industria de jugos y néctares que resulta del cambio de la dieta

alimentaría en Europa y EUA que apuntan a un mayor consumo de productos naturales. En general, una de las ventajas comparativas del Perú, son las cosechas de mandarinas que se realizan en contra estación, las que coinciden con el periodo de escasez en los mercados estadounidense y europeo. Para el caso de Ica, los principales destinos de exportación son Inglaterra, EUA, Canadá y Países Bajos.

Palta

El incremento de 35,0 por ciento, se debe a la mayor producción en Chincha, debido al ingreso a la fase de producción de las plantaciones instaladas hace 2 y 3 años. Cabe resaltar que, en las últimas tres campañas, las instalaciones sumaron 1 250 hectáreas, motivadas por el alto potencial exportador en la variedad Hass, siendo Europa su principal

destino, en que resaltan los países de Francia, Inglaterra y Países Bajos; no obstante el gran mercado y en donde están concentradas las expectativas es EUA, luego de que se levantaran las barreras fitosanitarias, por lo que en los siguientes meses se estarían registrando los primeros embarques hacia dicho destino.

Maíz Amarillo Duro

La expansión en junio (139,3 por ciento), se sustentó en las mayores cosechas, las mismas

que devienen de las siembras atrasadas por efecto de la escasez de aguas de

avenida así como por los bajos precios de mercado en esa época. Es de precisar que, desde el 2008 y en mayor medida el 2009, se viene observando una sustitución del algodón por este producto, debido a los mejores precios y demanda relativamente asegurada. El precio en chacra cotizó en S/. 0,8 el kilogramo superior en 7,6 por ciento. Si bien los precios en chacra han mostrado una

evolución paralela con los precios internacionales, la demanda crece lentamente en la medida que avanza el consumo de productos de la industria avícola y porcícola, pero sobretodo es deficitaria (esta industria importa cerca del 50 por ciento de su consumo), situación que hace atractivo cultivar maíz amarillo duro.

**GRÁFICO N° 7
PRODUCCIÓN DE MAÍZ AMARILLO DURO**

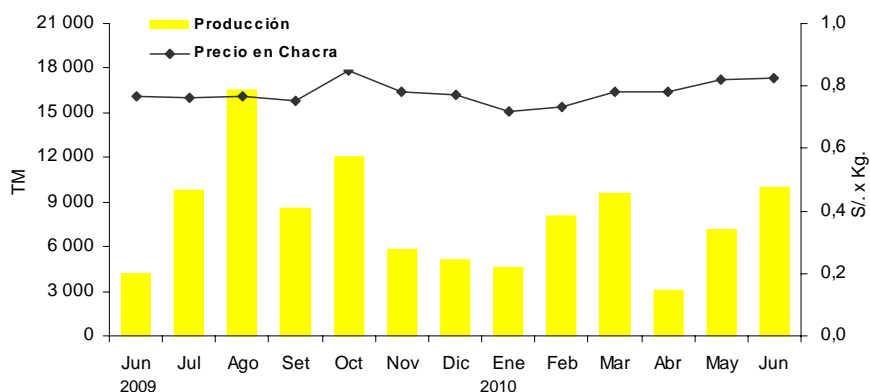

Elaboración: BCRP, Sucursal Huancayo.

Páprika

La producción se contrajo en 51,2 por ciento, por las menores áreas cosechadas en las provincias de Ica y Nazca, debido a problemas en la cadena de comercialización. Ello porque los intermediarios acopiadores que compran la páprika seca a los pequeños productores (quienes no emiten comprobantes de pago) revenden a las empresas exportadoras a quienes les cobran el concepto de IGV, y dado

que los primeros no realizan el pago respectivo a la SUNAT, los exportadores se ven en la dificultad de recuperar dicho impuesto. Cabe resaltar que, el Perú es el primer productor de páprika en el mundo, siendo los destinos de exportación EUA y España. En cuanto a su cotización fue superior en 21,4 por ciento, alcanzando S/. 5,1 el kilogramo.

**CUADRO N° 4
PRECIOS EN CHACRA DE PRINCIPALES CULTIVOS
(En nuevos soles por Kg.)**

| CULTIVOS | JUNIO | | Var. % |
|--------------------|-------|------|--------|
| | 2009 | 2010 | |
| Algodón | 2,03 | 3,10 | 52,8 |
| Espárrago | 2,86 | 2,39 | - 16,4 |
| Maíz amarillo duro | 0,77 | 0,83 | 7,6 |
| Mandarina | 0,97 | 0,84 | - 13,2 |
| Palta | 2,25 | 2,62 | 16,5 |
| Páprika | 4,24 | 5,14 | 21,4 |
| Tomate | 0,73 | 0,88 | 20,6 |

Fuente: MINAG.

Elaboración: BCRP, Sucursal Huancayo.

Siembras

En el penúltimo mes de la campaña de siembras 2009-2010, la superficie instalada cayó 1,1 por ciento como efecto de las menores plantaciones de cultivos permanentes (-22,0 por ciento) puesto que los transitorios se mantuvieron casi estables (0,1 por ciento). En los primeros, los cultivos con menores instalaciones fueron espárrago (-97,5 por ciento) y palta (-28,6 por ciento), aunque se registraron mayores plantaciones de uva. En el caso de los transitorios, descendió en algodón (-25,4 por ciento) y en maíz amarillo duro (-50,0 por ciento) que fue contrareestado principalmente por la expansión en cebolla amarilla.

La disminución del maíz amarillo duro, se debe a la limitada disponibilidad de aguas de avenida, mientras que en algodón por la parcial sustitución hacia cultivos alternativos.

Cabe resaltar que, los empresarios agroexportadores han retomado sus inversiones durante las últimas dos campañas, en productos como uva, espárrago y palta, tanto para reemplazo de las plantaciones antiguas (con más de diez años en producción) como para ampliar su frontera agrícola ante las buenas expectativas por la firma de diversos tratados comerciales.

En el acumulado, la contracción de 14,2 por ciento se debió a la disminución de las instalaciones en cultivos principalmente transitorios como algodón (-8,0 por ciento), maíz amarillo duro (-20,7 por ciento) y tomate (-63,7 por ciento).

**CUADRO N° 5
SUPERFICIE SEMBRADA 1/**

| | Has | | | | | |
|------------------------------|--------------|--------------|---------------|----------------|---------------|---------------|
| | JUNIO | | | AGOSTO - JUNIO | | |
| | 2009 | 2010 | Var. % | 2008/2009 | 2009/2010 | Var. % |
| CULTIVOS TRANSITORIOS | 3 580 | 3 584 | 0,1 | 51 852 | 45 629 | - 12,0 |
| Algodón | 1 623 | 1 211 | - 25,4 | 19 516 | 17 955 | - 8,0 |
| Camote | 22 | 23 | 4,5 | 1 007 | 838 | - 16,9 |
| Cebolla amarilla | 0 | 603 | - | 631 | 1 269 | 101,2 |
| Maíz amarillo duro | 719 | 359 | - 50,0 | 13 007 | 10 312 | - 20,7 |
| Pallar grano seco | 16 | 3 | - 83,9 | 4 171 | 3 271 | - 21,6 |
| Páprika | 0 | 6 | - | 1 108 | 1 375 | 24,1 |
| Tomate | 41 | 36 | - 13,8 | 1 417 | 514 | - 63,7 |
| Zapallo | 22 | 33 | 47,7 | 872 | 791 | - 9,2 |
| Otros | 1 138 | 1 312 | 15,3 | 10 123 | 9 306 | - 8,1 |
| CULTIVOS PERMANENTES | 206 | 160 | - 22,0 | 3 131 | 1 534 | - 51,0 |
| Espárrago | 120 | 3 | - 97,5 | 272 | 229 | - 16,1 |
| Palta | 14 | 10 | - 28,6 | 894 | 105 | - 88,2 |
| Uva | 0 | 42 | - | 551 | 357 | - 35,2 |
| Otros | 72 | 105 | 46,5 | 1 414 | 843 | - 40,4 |
| TOTAL | 3 786 | 3 745 | - 1,1 | 54 983 | 47 163 | - 14,2 |

1/ Cifras preliminares

Fuente: MINAG.

Elaboración: BCRP, Sucursal Huancayo.

Sub Sector Pecuario

La actividad pecuaria creció 9,5 por ciento por la mayor producción de huevos (16,7 por

ciento), carne de vacuno (96,0 por ciento) y carne de porcino (140,7 por ciento).

En el acumulado, se observó un aumento de 7,8 por ciento, impulsado también por el comportamiento de los mencionados productos. En cuanto a la participación en el VBP del sub sector, lideró la producción de carne de ave (50 por ciento) y huevos (40 por

ciento), como resultado de la producción avícola intensiva de las granjas asentadas principalmente en la provincia de Chincha. Es de mencionar que Ica junto a Lima concentra más del 60 por ciento de la producción nacional.

**CUADRO N° 6
PRODUCCIÓN PECUARIA
TM**

| ESPECIES | JUNIO | | | ENERO - JUNIO | | |
|------------------|-------|-------|--------|---------------|--------|--------|
| | 2009 | 2010 | Var. % | 2009 | 2010 | Var. % |
| Carne de ave | 4 836 | 4 751 | -1,8 | 30 330 | 30 519 | 0,6 |
| Carne de porcino | 154 | 372 | 140,7 | 849 | 1 745 | 105,6 |
| Carne de vacuno | 126 | 246 | 96,0 | 716 | 1 484 | 107,3 |
| Leche Vacuno | 2 288 | 2 145 | -6,3 | 12 716 | 13 708 | 7,8 |
| Huevos | 5 582 | 6 512 | 16,7 | 33 284 | 36 633 | 10,1 |

Fuente: MINAG.

Elaboración: BCRP, Sucursal Huancayo.

**GRÁFICO N° 8
PARTICIPACIÓN EN EL VBP PECUARIO
Enero - Junio 2010**

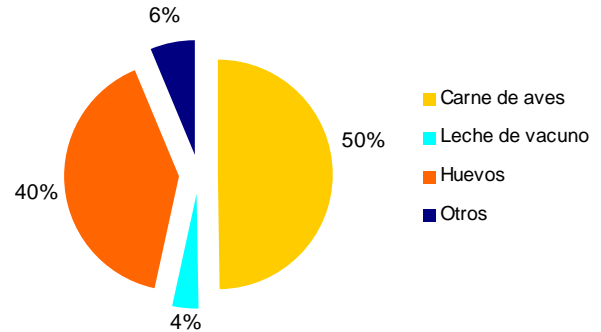

**GRÁFICO N° 9
VALOR BRUTO DE PRODUCCIÓN PECUARIA
(Variación real 1/)**

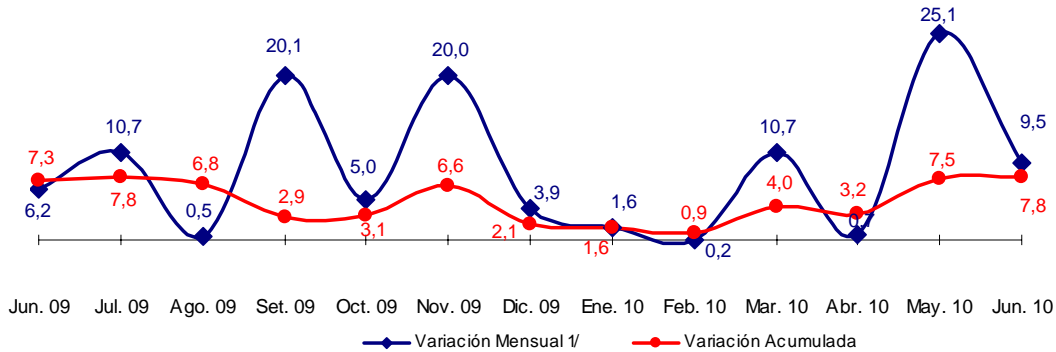

1/ Respecto a similar mes del año anterior.

Elaboración: BCRP, Sucursal Huancayo.

1.1.2 Pesca

La producción pesquera aumentó 3,4 por ciento, explicado por la mayor pesca industrial de anchoveta, que se orienta a la producción de aceite y harina de pescado. De otro lado, la pesca artesanal para consumo humano directo, mostró incrementos en congelado y curado.

reflejando el retraso en el inicio de la primera temporada de captura de anchoveta para consumo industrial. A ello se suma, la menor cuota de captura para el primer periodo de este año frente al 2009, lo cual estuvo explicado por la mayor temperatura del agua a inicios del año lo que retrasó el desove de la especie.

Con relación al periodo enero - junio, la producción se contrajo en 8,3 por ciento,

**CUADRO N° 7
PRODUCCIÓN DE PRINCIPALES PRODUCTOS PESQUEROS 1/
TM**

| | JUNIO | | | ENERO - JUNIO | | |
|---------------------------------|---------|---------|------------|---------------|---------|--------------|
| | 2009 | 2010 | Var. % | 2009 | 2010 | Var. % |
| CONSUMO HUMANO DIRECTO | | | | | | |
| Fresco | 829 | 606 | - 26,8 | 5 482 | 6 805 | 24,1 |
| Congelado | 51 | 98 | 93,3 | 423 | 678 | 60,4 |
| Conservas | 259 | 237 | - 8,7 | 892 | 3 009 | 237,2 |
| Curado | 0 | 299 | - | 176 | 3 621 | 1 956,6 |
| CONSUMO HUMANO INDIRECTO | | | | | | |
| Anchoveta | 142 117 | 148 078 | 4,2 | 578 810 | 480 354 | - 17,0 |
| Otras Especies | 682 | 1 | - 99,9 | 1 074 | 72 | - 93,3 |
| TOTAL 2/ | | | 3,4 | | | - 8,3 |

1/ Cifras Preliminares

2/ Variación en términos reales.

Fuente: PRODUCE - Ica.

Elaboración: BCRP, Sucursal Huancayo.

1.1.3 Electricidad

La generación eléctrica de la región cayó 58,8 por ciento, por la menor producción de la empresa Shougesa, propiedad de Shougang Hierro Perú.

En lo que va del año, el comportamiento del sector fue negativo al mostrar una contracción de 26,3 por ciento.

**CUADRO N° 8
PRODUCCIÓN DE ELECTRICIDAD 1/
Megavatios Hora (MWH)**

| EMPRESA GENERADORA | JUNIO | | | ENERO - JUNIO | | |
|-----------------------|--------|-------|---------------|---------------|--------|--------------|
| | 2009 | 2010 | Var.% | 2009 | 2010 | Var.% |
| Shougesa | 14 464 | 5 957 | - 58,8 | 36 224 | 26 701 | -26,3 |
| TOTAL 1/ | | | - 58,8 | | | -26,3 |

1/ Variación en términos reales.

Fuente: OSINERGMIN.

Elaboración: BCRP, Sucursal Huancayo.

**GRÁFICO N° 9
PRODUCCIÓN DE ELECTRICIDAD
(Megavatios Hora)**

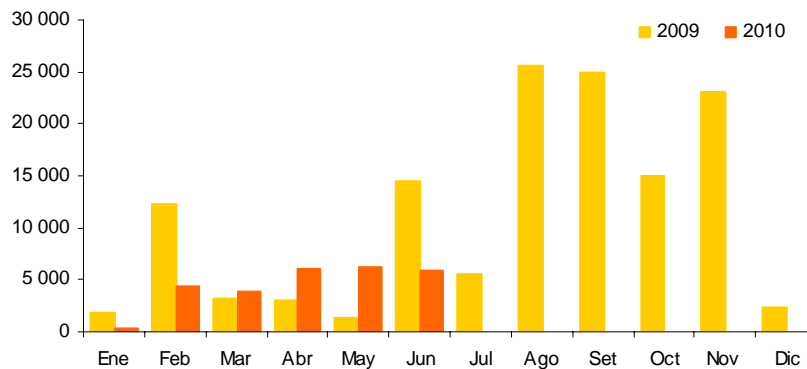

Elaboración: BCRP, Sucursal Huancayo.

1.1.4 Producción Minera

La producción minera creció 46,8 por ciento, por la mayor extracción de hierro (47,9 por ciento), cobre (20,5 por ciento) y plata (19,3 por ciento), no obstante a la menor producción de zinc (-7,3 por ciento) y plomo (-9,7 por ciento). Cabe resaltar que, la mayor producción de hierro estuvo asociada a la recuperación de la demanda internacional, así como por la normalización de las labores,

luego de paralizaciones que influyeron negativamente en la producción.

Asimismo, entre enero y junio el sector aumentó 19,1 por ciento como resultado principalmente de la mayor extracción de hierro y cobre.

**CUADRO N° 9
PRODUCCIÓN MINERA METÁLICA 1/
Contenido Fino**

| | JUNIO | | | ENERO - JUNIO | | |
|-----------------|---------|---------|-------------|---------------|-----------|-------------|
| | 2009 | 2010 | Var. % | 2009 | 2010 | Var. % |
| Cobre (TMF) | 1 585 | 1 910 | 20,5 | 6 415 | 9 857 | 53,7 |
| Hierro (TMF) | 398 085 | 588 835 | 47,9 | 2 208 074 | 2 952 532 | 33,7 |
| Oro (GRF) | 0 | 0 | - | 0 | 1 216 | - |
| Plata (KGF) | 4 623 | 5 516 | 19,3 | 23 109 | 29 115 | 26,0 |
| Plomo (TMF) | 642 | 580 | - 9,7 | 4 401 | 3 700 | -15,9 |
| Zinc (TMF) | 7 144 | 6 622 | - 7,3 | 43 119 | 38 993 | -9,6 |
| TOTAL 1/ | | | 46,8 | | | 19,1 |

1/ Variación en términos reales.

Fuente: MINEM.

Elaboración: BCRP, Sucursal Huancayo.

**GRÁFICO N° 10
VALOR BRUTO DE PRODUCCIÓN MINERA
(Variación real 1/)**

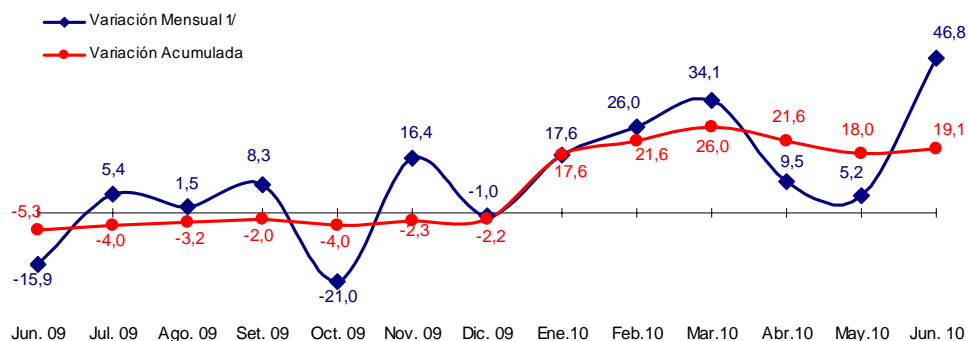

1/ Respecto a similar mes del año anterior.

Elaboración: BCRP, Sucursal Huancayo.

En lo que va del año, destacaron por su contribución al VBP minero, el hierro y el zinc, con una participación de 56 y 28 por ciento respectivamente, los cuales son explotados en el mismo orden por la empresa Shougang Hierro Perú y la Compañía Minera Milpo. Cabe destacar que la primera, es la única que explota hierro a nivel nacional, ubicando al Perú como el quinto productor en

América Latina. Al respecto, los embarques se orientan a China (aproximadamente el 70 por ciento del volumen producido). Es de mencionar que, la cotización internacional del hierro aumentó 16,2 por ciento, pasando de US\$ 38,9 a US\$ 45,2 la Tm en junio último, por la mayor demanda internacional para la producción de acero.

GRÁFICO N° 11
PRODUCCIÓN DE HIERRO Y COTIZACIÓN INTERNACIONAL

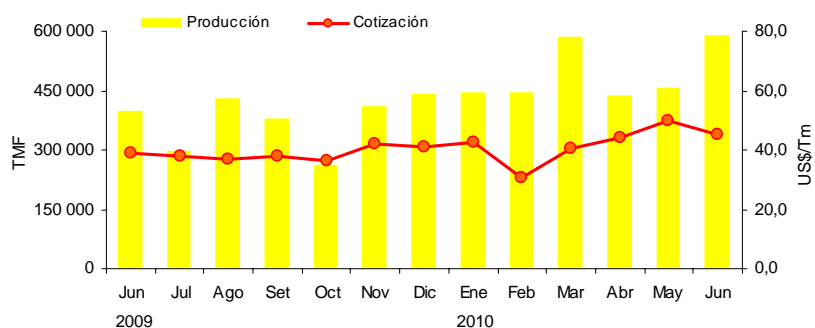

Elaboración: BCRP, Sucursal Huancayo.

GRÁFICO N° 12
PARTICIPACIÓN EN EL VBP MINERO
Enero - Junio 2010

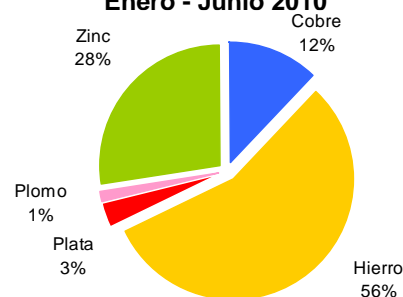

En cuanto a las inversiones en el sector, la empresa Shougang Hierro Perú (de capitales chinos), planea invertir un total de US\$ 1 000 millones a partir del 2011, en el desarrollo de nuevas minas así como en la construcción de una nueva planta de beneficio y de pellets. Dicho proyecto tiene como objetivo aumentar la capacidad de producción anual a ocho millones de toneladas de las cinco millones de Tm actuales.

Asimismo, se viene desarrollando el estudio de factibilidad del proyecto de explotación de cobre de la Mina Justa (ubicada en la provincia de Nazca, distrito de Marcona) la que requerirá una inversión de US\$ 744 millones. Este proyecto, denominado Marcobre, entrará en operación el 2012 y será desarrollado por la empresa canadiense Chariot Resources.

1.2 Turismo

Las visitas turísticas a la región se incrementaron en 14,4 por ciento con relación a junio del año anterior, ante la mayor afluencia de visitantes nacionales (14,1 por ciento) a las provincias de Ica, Chincha y Pisco. En cuanto a las visitas extranjeras se registró también una expansión de 15,8 por ciento, impulsado por los arribos a la provincia de Chincha.

En el acumulado, los resultados de arribos fueron superiores en 3,1 por ciento, debido al

mayor número de visitantes nacionales, pese a que se contrajo las de extranjeros. Con relación a este último, las visitas representaron el 13 por ciento del total, destacando como destinos las provincias de Nazca, Ica y Pisco con un 51, 24 y 19 por ciento respectivamente. Es de mencionar que, los atractivos turísticos más visitados son las Líneas de Nazca, la Laguna Huacachina y los Viñedos en Ica, así como El Candelabro y las Islas Ballestas en Pisco.

CUADRO N° 10
ARRIBOS A ESTABLECIMIENTOS DE HOSPEDAJE

| | JUNIO | | | ENERO - JUNIO | | |
|--------------|---------------|---------------|-------------|----------------|----------------|------------|
| | 2009 | 2010 | Var. % | 2009 | 2010 | Var. % |
| Nacionales | 55 161 | 62 965 | 14,1 | 373 391 | 399 656 | 7,0 |
| Extranjeros | 11 554 | 13 376 | 15,8 | 73 759 | 61 529 | -16,6 |
| TOTAL | 66 715 | 76 341 | 14,4 | 447 150 | 461 185 | 3,1 |

Fuente: MINCETUR

Elaboración: BCRP, Sucursal Huancayo.

GRÁFICO N° 13
PARTICIPACIÓN DE ARRIBOS TURISTICOS
Enero - Junio 2010



GRÁFICO N° 14
VISITANTES EXTRANJEROS POR PROVINCIAS
Enero - Junio 2010



Fuente: MINCETUR

Elaboración: BCRP, Sucursal Huancayo.

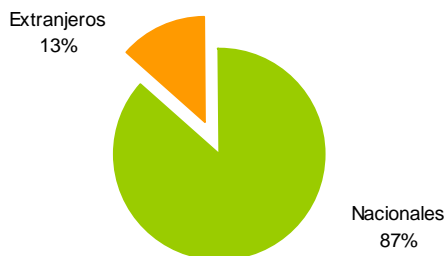
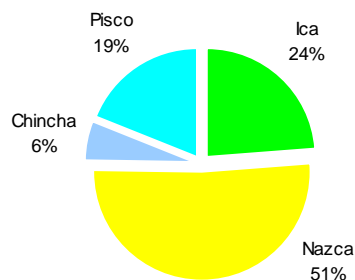
II. SECTOR EXTERNO

2.1 Exportaciones

Las exportaciones de la región totalizaron US\$ 250,6 millones, superior en 63,8 por ciento con relación a junio del año pasado, debido a las mayores ventas de productos tradicionales (82,2 por ciento), como mineros (cobre, hierro y plomo) con destino principalmente a China; pesqueros (harina de pescado) con embarques a países del Asia donde destacan China, Japón, Taiwán y Vietnam; y productos derivados del petróleo (gas licuado y propano) a EUA, Canadá y Ecuador. En este último caso exportado por Pluspetrol Perú Corporation desde su planta de fraccionamiento en Pisco, que recibe los líquidos de gas natural de la planta Las Malvinas en Camisea (Cusco).

Respecto a los no tradicionales, las mayores exportaciones (4,8 por ciento) se sustentaron en las ventas de productos pesqueros (5,8 por ciento) como conservas de anchoas, atún y caballa a España, así como en las exportaciones de otros productos (93,3 por ciento) donde resaltan las ventas de alambres, barras y perfiles de hierro a Colombia, y las

de papeles y cartones a Chile. De otro lado, en los productos de agroexportación, las menores ventas de cítricos como mandarinas, tangelos y limones contrarrestaron la expansión registrada en espárragos (frescos, congelados y en conserva) así como de paltas frescas.

En el acumulado, las ventas fueron superiores en US\$ 505,4 millones alcanzando US\$ 1 428,2 millones por el incremento tanto en productos tradicionales (63,6 por ciento) y no tradicionales (24,2 por ciento).

Es de destacar que, entre los productos de agroexportación, se está observando un comportamiento favorable por la firma de los Tratados de Libre Comercio con EUA y China, a lo que se agrega el interés de los exportadores por diversificar mercados para captar nuevos consumidores y mantenerse alejado de los destinos donde el tipo de cambio es menos atractivo.

CUADRO N° 11
EXPORTACIONES POR GRUPO DE PRODUCTOS 1/
(Valor FOB en miles de US\$)

| | JUNIO | | | ENERO – JUNIO | | |
|-----------------------------------|----------------|----------------|-------------|----------------|------------------|-------------|
| | 2009 | 2010 | Var. % | 2009 | 2010 | Var. % |
| PRODUCTOS TRADICIONALES | 116 559 | 212 392 | 82,2 | 715 051 | 1 170 150 | 63,6 |
| Agrícolas | 0 | 0 | - | 0 | 0 | - |
| Mineros | 45 003 | 80 665 | 79,2 | 375 792 | 445 621 | 18,6 |
| Pesqueros | 21 975 | 49 156 | 123,7 | 97 063 | 176 492 | 81,8 |
| Petróleo y Derivados | 49 581 | 82 571 | 66,5 | 242 196 | 548 037 | 126,3 |
| PRODUCTOS NO TRADICIONALES | 36 491 | 38 251 | 4,8 | 207 751 | 258 042 | 24,2 |
| Agropecuarios | 22 893 | 21 984 | -4,0 | 139 453 | 166 845 | 19,6 |
| Pesqueros | 2 951 | 3 122 | 5,8 | 12 682 | 15 378 | 21,3 |
| Textiles | 7 605 | 7 263 | -4,5 | 38 294 | 50 070 | 30,8 |
| Otros No Tradicionales | 3 042 | 5 881 | 93,3 | 17 323 | 25 750 | 48,6 |
| TOTAL | 153 049 | 250 643 | 63,8 | 922 802 | 1 428 192 | 54,8 |

1/ Información preliminar

Fuente: SUNAT.

Elaboración: BCRP, Sucursal Huancayo.

CUADRO N° 12
PRINCIPALES PAISES DE DESTINO Y PRINCIPAL PRODUCTO EXPORTADO
Enero - Junio 2010

| PAÍS | MILES DE US\$ | PRODUCTO |
|----------------|------------------|--|
| China | 523 544 | Cobre, hierro, harina de pescado, gasolina, zinc. |
| Estados Unidos | 273 609 | Gasolina, prendas de vestir, espárragos frescos y congelados, uva fresca, semillas. |
| Canadá | 200 431 | Gasolina, mandarinas, zinc, prendas de vestir, espárragos en conserva. |
| Ecuador | 123 287 | Gas propano y licuado, tomates en conserva, prendas de vestir, muelles de ballesta. |
| Japón | 53 435 | Gasolina, hierro, harina de pescado, espárragos congelados, aceite de pescado. |
| Alemania | 35 283 | Harina de pescado, prendas de vestir, espárragos frescos, alcachofas en conserva, conservas de anchoa. |
| España | 26 637 | Anchoas saladas y en conserva, espárragos frescos y congelados, zinc, paltas, uvas. |
| Países Bajos | 24 038 | Semillas, uva fresca, espárrago fresco, palta fresca, cacao y sus derivados, mandarina fresca, estaño. |
| Hong Kong | 16 945 | Uva fresca, prendas de vestir, espárragos frescos y congelados, hilados de algodón. |
| Otros países | 150 982 | Harina de pescado, cobre, uva fresca, estaño, aceite de pescado. |
| TOTAL | 1 428 192 | |

Fuente: SUNAT.

Elaboración: BCRP, Sucursal Huancayo.

En lo que va del año, destacaron las exportaciones de derivados de petróleo (38 por ciento), cobre (15 por ciento), hierro (12 por ciento), harina de pescado (11 por ciento) y uvas frescas (4 por ciento). En este último caso, vienen cobrando mayor importancia en la agricultura de la región,

por las nuevas inversiones ejecutadas por grandes empresas exportadoras ante las expectativas de mayores ventas a EUA y China, a lo que se suman otros países asiáticos y europeos como Hong Kong, Vietnam, Taiwán, Indonesia, Países Bajos, Inglaterra y Rusia, además del interés por

países de Centro América como Guatemala, Panamá, Puerto Rico y Costa Rica.

Paralelamente, el segundo producto de agroexportación fue el espárrago en todas sus presentaciones (fresco, congelado y en

conserva) con una participación de 4 por ciento, destacando los embarques en fresco (equivalente al 71 por ciento de lo exportado), cuyos principales destinos fueron EUA, Inglaterra y España.

GRÁFICO N° 15
EXPORTACIONES POR PRODUCTO
Enero - Junio 2010



GRÁFICO N° 16
EXPORTACIONES POR PAÍS DESTINO
Enero - Junio 2010



Fuente: SUNAT.

Elaboración: BCRP, Sucursal Huancayo.

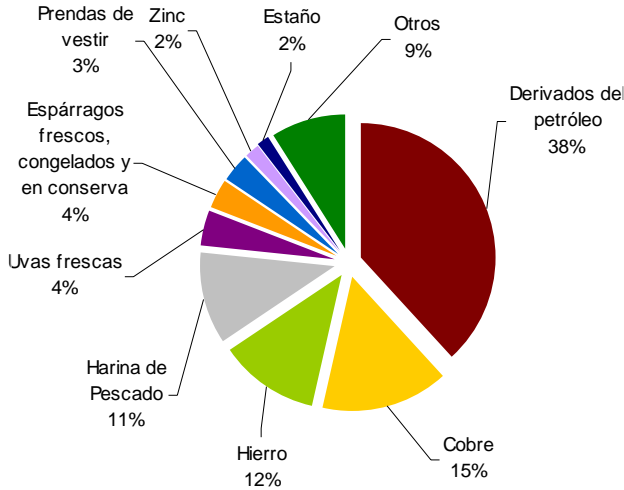
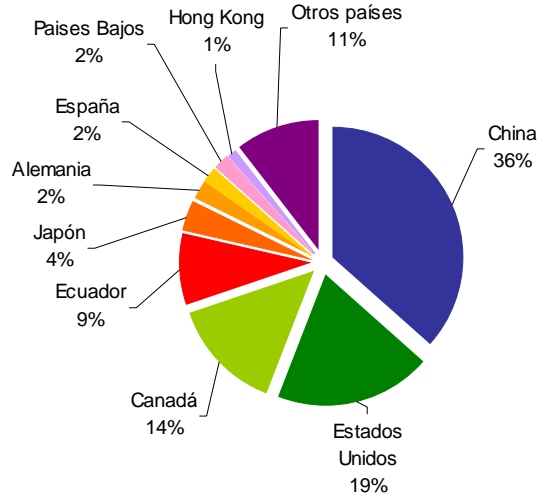
GRÁFICO N° 17
ESTRUCTURA DE EXPORTACIONES POR GRUPO DE PRODUCTOS
Enero - Junio 2010

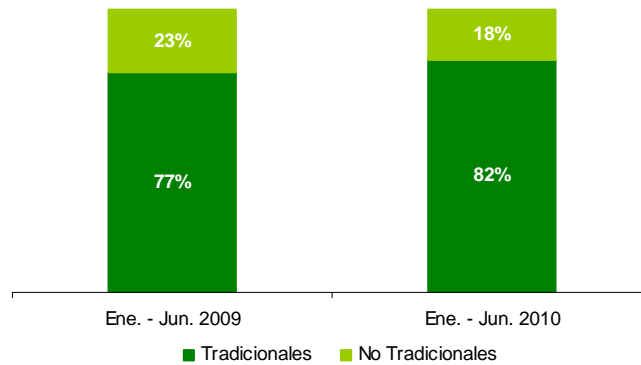

Elaboración: BCRP, Sucursal Huancayo.

Respecto a la composición exportable de la región, sobresalió la participación de los productos tradicionales con un 82 por ciento, nivel mayor al registrado en el periodo enero - junio del año pasado donde se tuvo un ratio de 77 por ciento.

En cuanto a destinos de exportación, destacaron, China y EUA, a donde se embarcaron el 36 y 19 por ciento del total, compuestos principalmente por minerales como hierro, cobre y zic; gasolina y agrícolas como espárragos y uvas frescas.

2.2 Importaciones

Las importaciones registradas en la Aduana de Pisco alcanzaron un valor FOB de US\$ 15,8 millones, inferior en 27,7 por ciento, como efecto de las menores compras de materiales de construcción, que en años anteriores estuvo impulsado por las compras de Perú LNG para la construcción del ducto de gas. Aunque, se registró

mayores compras de materias primas y bienes de capital para la industria.

Entre enero y junio, el valor de las importaciones cayó 21,8 por ciento, ante las menores compras de combustibles y lubricantes, materiales de construcción y bienes de capital para la industria.

CUADRO N° 13
IMPORTACIONES POR GRUPO DE PRODUCTOS 1/
(Valor FOB en miles de US\$)

| | JUNIO | | | ENERO – JUNIO | | |
|-----------------------------|---------------|---------------|---------------|----------------|----------------|----------------|
| | 2009 | 2010 | Var.% | 2009 | 2010 | Var.% |
| BIENES DE CONSUMO | 0 | 0 | - | 122 | 2 246 | 1 739,8 |
| No duradero | 0 | 0 | - | 64 | 2 230 | 3 377,7 |
| Duradero | 0 | 0 | - | 58 | 15 | - 73,9 |
| MP y PI 2/ | 9 113 | 15 538 | 70,5 | 42 444 | 79 990 | 88,5 |
| Combustibles y lubricantes. | 455 | 268 | - 41,0 | 910 | 569 | - 37,5 |
| MP y PI para la agricultura | 2 946 | 1 004 | - 65,9 | 7 580 | 11 634 | 53,5 |
| MP y PI para la industria | 5 712 | 14 266 | 149,7 | 33 954 | 67 787 | 99,6 |
| BC y MC 3/ | 12 707 | 236 | - 98,1 | 120 653 | 45 474 | - 62,3 |
| Materiales de construcción | 12 094 | 83 | - 99,3 | 67 259 | 26 725 | - 60,3 |
| BC para la agricultura | 0 | 0 | - | 0 | 0 | - |
| BC para la industria | 0 | 142 | - | 52 288 | 13 979 | - 73,3 |
| Equipos de transporte | 614 | 12 | - 98,1 | 1 107 | 4 770 | 331,1 |
| TOTAL | 21 821 | 15 774 | - 27,7 | 163 219 | 127 709 | - 21,8 |

1/ Información preliminar

2/ MP y PI = Materia Prima y Productos Intermedios

3/ BC y MC = Bienes de Capital y Materiales de Construcción

Fuente: SUNAT.

Elaboración: BCRP, Sucursal Huancayo.

III. FINANZAS PÚBLICAS

3.1. Gobierno Central

La SUNAT recaudó S/. 37,8 millones, inferior en 33,4 por ciento respecto a junio del año pasado, como efecto de la contracción en las captaciones por IGV (-31,1 por ciento), Impuesto a la Renta (-45,7 por ciento) e Impuesto Selectivo al Consumo (-16,0 por ciento).

En el acumulado, la recaudación acumuló S/. 240,9 millones, inferior en 26,3 por ciento a lo registrado en similar periodo del año anterior, como efecto de la contracción de los tributos por importaciones, IGV e Impuesto a la Renta.

CUADRO N° 14
INGRESOS CORRIENTES DEL GOBIERNO CENTRAL
(Miles de nuevos soles)

| CONCEPTO | JUNIO | | | ENERO - JUNIO | | |
|---|---------------|---------------|---------------|----------------|----------------|---------------|
| | 2009 | 2010 | Var. % 1/ | 2009 | 2010 | Var. % 1/ |
| I. INGRESOS TRIBUTARIOS | 55 905 | 37 784 | - 33,5 | 322 655 | 239 928 | - 26,3 |
| 1. Impuesto a la Renta | 18 148 | 10 024 | - 45,7 | 90 171 | 76 708 | - 15,7 |
| Personas Naturales | 4 585 | 2 920 | - 37,3 | 25 876 | 20 751 | - 20,5 |
| Personas Jurídicas | 13 348 | 6 100 | - 55,0 | 53 305 | 45 918 | - 14,6 |
| Regularización | 215 | 1 005 | 359,6 | 10 989 | 10 039 | - 9,5 |
| 2. Impuesto a la Importación | 205 | 0 | - 99,9 | 15 926 | 824 | - 94,9 |
| 3. Impuesto General a las Ventas (IGV) | 34 741 | 24 316 | - 31,1 | 201 340 | 142 014 | - 30,1 |
| Operaciones Internas | 24 149 | 12 332 | - 49,8 | 97 486 | 74 183 | - 24,6 |
| Operaciones Externas | 10 592 | 11 984 | 11,3 | 103 854 | 67 830 | - 35,3 |
| 4. Impuesto Selectivo al Consumo (ISC) | 275 | 235 | - 16,0 | 2 165 | 2 480 | 13,5 |
| 5. Otros Ingresos Tributarios | 2 536 | 3 209 | 24,5 | 13 053 | 17 902 | 35,9 |
| 6. Devoluciones | 0 | 0 | - | 0 | 0 | - |
| II. INGRESOS NO TRIBUTARIOS | 0 | 40 | - | 1 293 | 990 | - 24,1 |
| TOTAL | 55 905 | 37 824 | - 33,4 | 323 948 | 240 918 | - 26,3 |

1/ Variación en términos reales

Fuente: SUNAT.

Elaboración: BCRP, Sucursal Huancayo.

GRÁFICO N° 18
RECAUDACIÓN TRIBUTARIA
(Miles de nuevos soles)

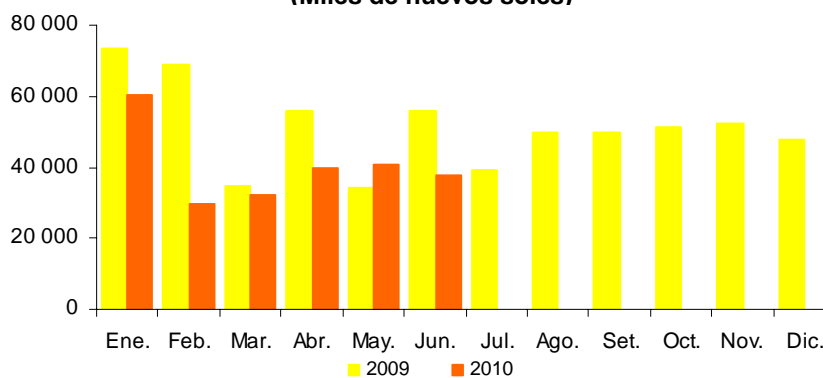

Elaboración: BCRP, Sucursal Huancayo.

3.2. Gobierno Regional

El gasto ejecutado por el Gobierno Regional sumó S/. 38,2 millones, significando una expansión de 20,2 por ciento respecto a junio del año pasado, como resultado de los mayores Gastos Corrientes (2,1 por ciento) y de Capital (199,9 por ciento).

En el acumulado, los gastos crecieron 1,0 por ciento, alcanzando S/. 217,2 millones, debido al incremento en los Gastos de Capital (24,4 por ciento), cuya participación en la ejecución del presupuesto fue de 17,5 por ciento.

CUADRO N° 15
GASTOS COMPROMETIDOS DEL GOBIERNO REGIONAL POR GENÉRICA DE GASTO
(Miles de nuevos soles)

| | JUNIO | | | ENERO – JUNIO | | |
|-------------------------------|---------------|---------------|--------------|----------------|----------------|-------------|
| | 2009 | 2010 | Var. % 1/ | 2009 | 2010 | Var. % 1/ |
| GASTOS CORRIENTES | 28 382 | 29 459 | 2,1 | 182 837 | 179 314 | -2,8 |
| Personal y Oblig. Sociales | 18 758 | 19 251 | 1,0 | 125 549 | 117 776 | -7,0 |
| Pensiones y Prestac. Sociales | 6 646 | 6 713 | -0,6 | 42 274 | 43 149 | 1,1 |
| Bienes y Servicios | 2 979 | 3 381 | 11,7 | 14 590 | 17 060 | 15,9 |
| Donaciones y Transferencias | 0 | 0 | - | 0 | 0 | - |
| Otros Gastos Corrientes | 0 | 114 | - | 424 | 1 329 | 210,7 |
| GASTOS DE CAPITAL | 2 851 | 8 691 | 199,9 | 30 225 | 37 930 | 24,4 |
| Adq. de Act. no Financieros | 2 851 | 8 691 | 199,9 | 30 225 | 37 930 | 24,4 |
| Adq. de Act. Financieros | 0 | 0 | - | 0 | 0 | - |
| Otros Gastos de capital | 0 | 0 | - | 0 | 0 | - |
| TOTAL | 31 233 | 38 150 | 20,2 | 213 062 | 217 244 | 1,0 |

1/ Variación en términos reales.
Fuente: Gobierno Regional de Ica.
Elaboración: BCRP, Sucursal Huancayo.

En el sexto mes del año, el 77,2 por ciento de los gastos ejecutados se destinó a Gastos Corrientes y el 22,8 por ciento a los de Capital. Según unidades ejecutoras, el 63,4 por ciento de los Gastos Corrientes fue realizado por el Ministerio de Educación, el 28,3 por ciento por el Ministerio de Salud, el 5,1 por ciento por la Sede del Gobierno

Regional y el 3,2 por ciento restante por las demás unidades. En los Gastos de Capital, el 74,1 por ciento fue ejecutado por la Sede del Gobierno Regional y el resto por otras unidades ejecutoras, en la que destaca el Proyecto Especial Tambo – Ccaracocho.

CUADRO N° 16
GASTOS COMPROMETIDOS DEL GOBIERNO REGIONAL POR UNIDAD EJECUTORA
(Miles de nuevos soles)

| EJECUTORA | JUNIO | | | ENERO – JUNIO | | |
|-----------------------------|---------------|---------------|--------------|----------------|----------------|-------------|
| | 2009 | 2010 | Var. % 1/ | 2009 | 2010 | Var. % 1/ |
| GASTOS CORRIENTES | 28 382 | 29 459 | 2,1 | 182 837 | 179 314 | -2,8 |
| Sede Central | 1 165 | 1 501 | 26,7 | 7 335 | 8 715 | 17,7 |
| Proyecto Tambo - Ccaracocho | 0 | 5 | - | 0 | 366 | - |
| M. Agricultura | 594 | 625 | 3,5 | 3 822 | 3 908 | 1,3 |
| M. Transportes | 286 | 327 | 12,4 | 2 019 | 2 659 | 30,5 |
| M. Educación | 17 934 | 18 672 | 2,4 | 120 784 | 113 635 | -6,8 |
| M. Salud | 8 403 | 8 329 | -2,5 | 48 877 | 50 031 | 1,4 |
| GASTOS DE CAPITAL | 2 851 | 8 691 | 199,9 | 30 225 | 37 930 | 24,4 |
| Sede Central | 1 892 | 6 443 | 235,1 | 26 068 | 32 531 | 23,7 |
| Proyecto Tambo - Ccaracocho | 655 | 1 746 | 162,4 | 2 470 | 4 001 | 60,6 |
| M. Agricultura | 0 | 0 | - | 1 | 0 | -100,0 |
| M. Transportes | 137 | 0 | -100,0 | 242 | 13 | -94,7 |
| M. Educación | 7 | 101 | 1 239,9 | 81 | 214 | 160,6 |
| M. Salud | 160 | 402 | 148,1 | 1 364 | 1 171 | -15,0 |
| TOTAL | 31 233 | 38 150 | 20,2 | 213 062 | 217 244 | 1,0 |

1/ Variación en términos reales.
Fuente: Gobierno Regional de Ica.
Elaboración: BCRP, Sucursal Huancayo.

En junio, el financiamiento del gasto, provino principalmente de las transferencias del Gobierno Central (Recursos Ordinarios) y de

los Recursos Determinados, los cuales representaron el 86,3 y el 9,6 por ciento del gasto total respectivamente.

CUADRO N° 17
GASTOS COMPROMETIDOS DEL GOBIERNO REGIONAL
POR FUENTE DE FINANCIAMIENTO
(Miles de nuevos soles)

| FUENTES | JUNIO | | | ENERO - JUNIO | | |
|----------------------------------|---------------|---------------|-------------|----------------|----------------|------------|
| | 2009 | 2010 | Var. % 1/ | 2009 | 2010 | Var. % 1/ |
| Recursos Ordinarios | 28 220 | 32 936 | 14,8 | 186 543 | 190 076 | 1,0 |
| Recursos Directamente Recaudados | 940 | 736 | - 23,0 | 5 474 | 5 376 | - 2,7 |
| Recursos Determinados | 861 | 3 672 | 319,5 | 13 993 | 19 313 | 36,8 |
| Donaciones y Transferencias | 1 212 | 807 | - 34,5 | 7 051 | 2 480 | - 65,2 |
| TOTAL | 31 233 | 38 150 | 20,2 | 213 062 | 217 244 | 1,0 |

1/ Variación en términos reales.

Fuente: Gobierno Regional de Ica

Elaboración: BCRP, Sucursal Huancayo.

Las inversiones ejecutadas en junio por el Gobierno Regional alcanzaron S/. 8,7 millones, monto superior en 199,9 por ciento con relación a similar mes del año pasado, por los mayores gastos en los programas de Agricultura, Educación y Cultura, Salud y Saneamiento, y Transportes.

En el acumulado, las inversiones totalizaron S/. 37,9 millones, aumentando en 24,4 por ciento en términos reales respecto al mismo periodo del año anterior, orientándose principalmente a Transportes (con una participación de 34 por ciento de lo ejecutado), Salud y Saneamiento (27 por ciento) y Educación y Cultura (20 por ciento).

En Transportes, con la rehabilitación y mejoramiento de la carretera Ica - Los Molinos - Tambillos, construcción de un puente carrozable y obras adicionales en el río Ingenio en Nazca, así como la construcción y mejoramiento de pistas y veredas dentro del casco urbano de la ciudad de Ica; en Salud y Saneamiento, con el mejoramiento y ampliación de la atención básica de salud y en sistemas de agua potable y alcantarillado en diferentes asentamientos humanos y centros poblados de las provincias de Ica, Chincha y Nazca; finalmente en Educación y Cultura, con el mejoramiento y reconstrucción de instituciones educativas en Pisco e Ica afectadas por el terremoto del 2007.

GRÁFICO N° 19
DISTRIBUCIÓN DE LA INVERSIÓN DEL GOBIERNO REGIONAL
Enero - Junio 2010

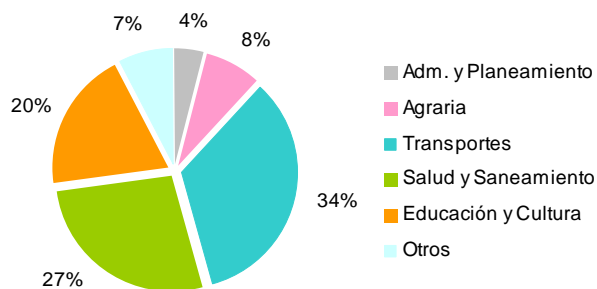

Elaboración: BCRP, Sucursal Huancayo.

CUADRO N° 18
INVERSIONES DEL GOBIERNO REGIONAL POR SECTORES
(Miles de nuevos soles)

| SECTORES | JUNIO | | | ENERO – JUNIO | | |
|---------------------------------|--------------|--------------|--------------|---------------|---------------|-------------|
| | 2009 | 2010 | Var. % 1/ | 2009 | 2010 | Var. % 1/ |
| Administración y Planeamiento | 175 | 21 | - 88,2 | 1 441 | 1 571 | 8,1 |
| Agraria | 740 | 1 603 | 113,0 | 5 591 | 2 945 | - 47,8 |
| Protección y Previsión Social | 0 | 0 | - | 0 | 0 | - |
| Defensa y Seguridad Nacional | 89 | 71 | - 22,4 | 709 | 2 340 | 227,3 |
| Educación y Cultura | 321 | 3 371 | 933,9 | 6 561 | 7 580 | 14,5 |
| Energía y Recursos Minerales | 0 | 0 | - | 0 | 5 | - |
| Industria, Comercio y Servicios | 0 | 0 | - | 4 | 39 | 885,9 |
| Pesca | 0 | 3 | - | 0 | 6 | - |
| Salud y Saneamiento | 138 | 1 819 | 1 200,1 | 5 304 | 10 303 | 92,5 |
| Trabajo | 0 | 0 | - | 0 | 1 | - |
| Transportes | 1 388 | 1 804 | 27,9 | 10 465 | 12 733 | 20,6 |
| Vivienda y Desarrollo Urbano | 0 | 0 | - | 151 | 407 | 167,6 |
| TOTAL | 2 851 | 8 691 | 199,9 | 30 225 | 37 930 | 24,4 |

1/ Variación en términos reales.
Fuente: Gobierno Regional de Ica.
Elaboración: BCRP, Sucursal Huancayo.

IV. MONEDA Y CRÉDITO

El sistema financiero regional continuó mostrando su dinamismo, al incrementarse en 21,1 y 13,2 por ciento los depósitos y créditos respectivamente con relación a junio del año pasado.

En lo que respecta a la morosidad, se registró una disminución de 2,1 puntos porcentuales, situándose el ratio en 3,1 por ciento.

4.1. Depósitos del Sistema Financiero

Los depósitos en el sistema financiero totalizaron S/. 1 243,0 millones, saldo superior en 21,1 por ciento respecto a junio de 2009. Dicha expansión se sustentó en los mayores depósitos en moneda nacional (37,7 por ciento), frente a la contracción en moneda extranjera (-2,5 por ciento). En este último caso, se observa una consecutiva contracción a diferencia del 2007 y 2008 en

que se registró un comportamiento creciente motivado por la tendencia depreciatoria del dólar; observándose últimamente en el sistema financiero, nuevos depósitos en soles en lugar de dólares. Los depósitos en soles representaron el 66,7 por ciento del total, frente al 33,3 de los dólares.

CUADRO N° 19
EVOLUCIÓN SEGÚN TIPO DE DEPÓSITOS
(Miles de nuevos soles) 1/

| | JUNIO | | |
|--------------|------------------|------------------|-------------|
| | 2009 | 2010 | Var. % 1/ |
| Vista | 166 860 | 201 926 | 19,1 |
| Ahorro | 355 334 | 451 192 | 24,9 |
| Plazo | 487 570 | 589 883 | 19,0 |
| TOTAL | 1 009 764 | 1 243 000 | 21,1 |

1/ Variación en valores reales.
Fuente: SBS.
Elaboración: BCRP, Sucursal Huancayo.

CUADRO N° 20
DEPÓSITOS DEL SISTEMA FINANCIERO
(Miles de nuevos soles)

| | JUNIO | | |
|---------------------------------------|------------------|------------------|-------------|
| | 2009 | 2010 | Var. % 1/ |
| Empresas Bancarias | 691 979 | 759 362 | 8,0 |
| Instituciones de Microfinanzas | 317 785 | 483 638 | 49,7 |
| Empresas Financieras | 2 399 | 2 172 | -10,9 |
| Cajas municipales | 180 454 | 243 164 | 32,6 |
| Cajas rurales | 134 931 | 238 302 | 73,8 |
| Edpymes | 0 | 0 | - |
| TOTAL | 1 009 764 | 1 243 000 | 21,1 |
| En M/N | 592 678 | 829 639 | 37,7 |
| En M/E | 417 085 | 413 361 | -2,5 |

1/ Variación en valores reales

Fuente: SBS.

Elaboración: BCRP, Sucursal Huancayo.

Por modalidades de captación, los depósitos a la vista crecieron 19,1 por ciento, sustentada en los pagos de los gobiernos locales y regional a empresas contratistas y constructoras que vienen ejecutando obras de infraestructura pública; a ello se suma las transacciones comerciales efectuadas por empresas locales con proveedores de Lima. En cuanto a los depósitos de ahorro y a plazo, la expansión de 24,9 y 19,0 por ciento, respectivamente, se debe a que aún se mantienen en el sistema los fondos que recibieron los trabajadores de algunas empresas por concepto de distribución de utilidades. También contribuyó a ello, las mejoras registradas en algunos sectores de la economía regional, especialmente la relacionada a hidrocarburos (gas de Camisea), la construcción pública y privada,

así como la recuperación de la agroindustria y la manufactura textil, lo que ha impulsado el empleo favoreciendo la captación de depósitos por pago de planillas, ahorros y CTS. Por tipo de instituciones, en términos relativos, se observó un mejor dinamismo de las microfinancieras, cuyos depósitos aumentaron en 49,7 por ciento frente al crecimiento de 8,0 por ciento de las bancarias, la cual viene explicada por la tasa de interés diferencial favorable para las primeras. En cuanto a liderazgo en el mercado de captaciones, el Banco de Crédito registró la mayor proporción de depósitos, con una participación de 30,2 por ciento, seguido de la Caja Rural Señor de Luren que participó con el 19,1 por ciento.

GRÁFICO N° 20
DEPÓSITOS DEL SISTEMA FINANCIERO
(Miles de nuevos soles)

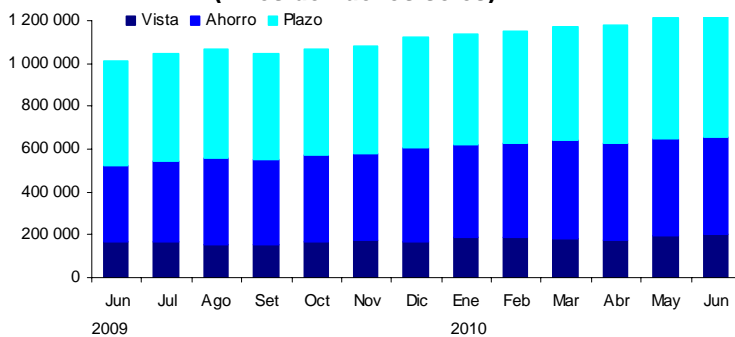

Elaboración: BCRP, Sucursal Huancayo.

CUADRO N° 21
PARTICIPACIÓN EN LOS DEPÓSITOS
(En porcentaje)

| ENTIDAD | JUNIO | | |
|----------------------------|------------------|--------------|--------------|
| | Miles de S/. | Mes | Acumulado |
| Banco de Crédito | 375 898 | 30,2 | 30,2 |
| Caja Rural Señor de Luren | 236 911 | 19,1 | 49,3 |
| Caja Municipal de Ica | 205 143 | 16,5 | 65,8 |
| Banco Continental | 131 982 | 10,6 | 76,4 |
| Interbank | 100 483 | 8,1 | 84,5 |
| Scotiabank | 99 986 | 8,0 | 92,6 |
| Caja Municipal de Pischo | 27 742 | 2,2 | 94,8 |
| Interamericano de Finanzas | 26 447 | 2,1 | 96,9 |
| Mi Banco | 15 732 | 1,3 | 98,2 |
| Caja Municipal de Arequipa | 9 209 | 0,7 | 98,9 |
| Banco de Comercio | 4 278 | 0,3 | 99,3 |
| Banco Azteca del Perú | 3 680 | 0,3 | 99,6 |
| Financiera Crediscotia | 2 172 | 0,2 | 99,7 |
| Caja Rural Nuestra Gente | 1 391 | 0,1 | 99,8 |
| Caja Municipal de Sullana | 815 | 0,1 | 99,9 |
| Banco Falabella | 687 | 0,1 | 100,0 |
| Caja Municipal de Piura | 255 | 0,0 | 100,0 |
| Banco Financiero | 188 | 0,0 | 100,0 |
| TOTAL | 1 243 000 | 100,0 | 100,0 |

Fuente: SBS.

Elaboración: BCRP, Sucursal Huancayo.

4.2. Crédito del Sistema Financiero

El crédito al sector privado continuó expandiéndose, aunque no en la misma magnitud de lo observado el año pasado, registrándose un saldo de S/. 1 740,1 millones, superior en 13,2 por ciento respecto a junio de 2009, sustentado en el dinamismo de las actividades de comercio, servicios y construcción. En cuanto a tipo de crédito, el 39,9 se canalizó bajo la modalidad de crédito comercial; el 24,2 como consumo; el 23,5 a microempresas y el 12,4 a préstamos hipotecarios. En este último caso, resalta su mayor participación, explicada por la buena acogida de los proyectos de vivienda desarrollados por inmobiliarias de la región así como de Lima, principalmente en Ica y Chincha, con financiamiento de Techo Propio y Mi Vivienda.

Por tipo de moneda, el mejor desempeño de los créditos en soles (23,3 por ciento) frente a la contracción de los de moneda extranjera

(-2,2 por ciento), hizo descender la dolarización en 5,4 puntos porcentuales, situándose en 34,3 por ciento.

Según tipo de instituciones, las colocaciones de las microfinancieras mostraron un mejor desenvolvimiento con relación a junio del año pasado, aumentando en 1,9 puntos porcentuales su participación en el mercado para situarse en 30,9 por ciento. Por entidades, el Banco de Crédito y la Caja Rural Señor de Luren lideraron las colocaciones con un 31,0 y 12,6 por ciento, respectivamente. Es de precisar que, en los últimos doce meses, se ha observado el ingreso a la plaza iqueña, del Banco Financiero, la Caja Municipal de Piura, la Caja Rural Nuestra Gente y Financiera Uno; así como la conversión de Edpyme Efectiva en empresa financiera.

CUADRO N° 22
CRÉDITOS DEL SISTEMA FINANCIERO
(Miles de nuevos soles)

| | JUNIO | | |
|---------------------------------------|------------------|------------------|-------------|
| | 2009 | 2010 | Var. % 1/ |
| Empresas Bancarias | 1 074 403 | 1 202 522 | 10,1 |
| Instituciones de Microfinanzas | 438 319 | 537 542 | 20,7 |
| Empresas Financieras | 47 521 | 81 554 | 68,8 |
| Cajas municipales | 190 093 | 234 742 | 21,5 |
| Cajas rurales | 191 023 | 221 247 | 13,9 |
| Edpymes | 9 681 | 0 | -100,0 |
| TOTAL | 1 512 722 | 1 740 064 | 13,2 |
| En M/N | 912 020 | 1 142 807 | 23,3 |
| En M/E | 600 701 | 597 258 | -2,2 |

1/ Variación en valores reales

Fuente: SBS.

Elaboración: BCRP, Sucursal Huancayo.

CUADRO N° 23
COLOCACIONES POR TIPO DE CRÉDITO 1/

| TIPO DE CREDITO | Var. % | Part. % |
|-----------------|----------------|--------------|
| | Jun 10/ Jun 09 | Junio 10 |
| Comercial | -1,1 | 39,9 |
| Consumo | -5,6 | 24,2 |
| Hipotecario | 15,1 | 12,4 |
| MES | 33,1 | 23,5 |
| TOTAL | | 100,0 |

1/ Variación en valores reales

Fuente: SBS.

Elaboración: BCRP, Sucursal Huancayo.

GRÁFICO N° 21
COLOCACIONES DEL SISTEMA FINANCIERO POR TIPO DE MONEDA
(En miles de nuevos soles)

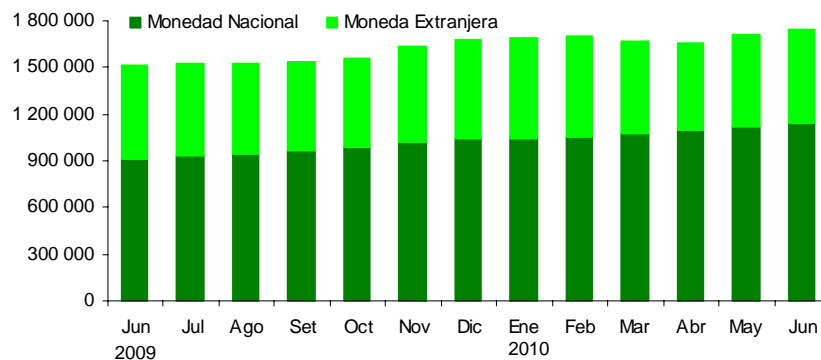

Elaboración: BCRP, Sucursal Huancayo.

CUADRO N° 24
PARTICIPACIÓN EN LOS CRÉDITOS
(En porcentaje)

| ENTIDAD | JUNIO | | |
|----------------------------|------------------|--------------|-----------|
| | Miles de S/. | Mes | Acumulado |
| Banco de Crédito | 538 792 | 31,0 | 31,0 |
| Caja Rural Señor de Luren | 219 255 | 12,6 | 43,6 |
| Banco Continental | 220 942 | 12,7 | 56,3 |
| Interbank | 186 288 | 10,7 | 67,0 |
| Caja Municipal de Ica | 181 183 | 10,4 | 77,4 |
| Scotiabank | 131 588 | 7,6 | 84,9 |
| Mi Banco | 78 390 | 4,5 | 89,4 |
| Financiera Crediscotia | 66 590 | 3,8 | 93,3 |
| Caja Municipal de Arequipa | 27 645 | 1,6 | 94,9 |
| Caja Municipal de Pisco | 20 573 | 1,2 | 96,0 |
| Banco Azteca del Perú | 16 613 | 1,0 | 97,0 |
| Falabella | 15 186 | 0,9 | 97,9 |
| Interamericano de Finanzas | 10 906 | 0,6 | 98,5 |
| Financiera Efectiva | 10 482 | 0,6 | 99,1 |
| Caja Municipal de Sullana | 4 303 | 0,2 | 99,3 |
| Financiera TFC | 2 876 | 0,2 | 99,5 |
| Banco Financiero | 1 950 | 0,1 | 99,6 |
| Caja Rural Nuestra Gente | 1 991 | 0,1 | 99,7 |
| Banco de Comercio | 1 866 | 0,1 | 99,8 |
| Financiera Uno | 1 606 | 0,1 | 99,9 |
| Caja Municipal de Piura | 1 038 | 0,1 | 100,0 |
| TOTAL | 1 740 064 | 100,0 | |

Fuente: SBS.

Elaboración: BCRP, Sucursal Huancayo.

4.3. Morosidad del Sistema Financiero

La morosidad fue 3,1 por ciento, inferior en 2,1 puntos porcentuales respecto a junio del año pasado. Este resultado, deviene de los menores atrasos en los pagos por créditos de consumo y microempresa ante la recuperación de algunos sectores de la economía, así como por el buen performance de los créditos comerciales.

Según entidades, las empresas financieras mostraron el más bajo índice de morosidad con un ratio de 0,9 por ciento, frente a las cajas rurales cuyo ratio fue 7,2 por ciento.

CUADRO N° 25
MOROSIDAD DEL SISTEMA FINANCIERO
(En porcentaje de las colocaciones brutas)

| | JUNIO | | |
|----------------------|------------|------------|-------------|
| | 2009 | 2010 | Var. |
| Empresas Bancarias | 4,8 | 2,3 | -2,5 |
| Empresas Financieras | 1,3 | 0,9 | -0,4 |
| Cajas Municipales | 6,7 | 5,8 | -0,9 |
| Cajas Rurales | 7,1 | 7,2 | 0,1 |
| Edpymes | 5,4 | - | - |
| Total | 5,2 | 3,1 | -2,1 |

Fuente: SBS y Entidades del Sistema Financiero.

Elaboración: BCRP, Sucursal Huancayo.

4.4. Crédito a la Pequeña y Microempresa

El crédito a la pequeña y microempresa acumuló en junio un saldo de S/. 424,0 millones, mayor en 33,1 por ciento en términos reales, respecto al mismo mes del año pasado.

El crédito proviene principalmente de las microfinancieras (64,1 por ciento), destacando las Cajas Municipales que proporcionaron el 31,4 por ciento del crédito total, seguido de las Cajas Rurales con un 24,2 por ciento.

CUADRO N° 26
CRÉDITO A LA PEQUEÑA Y MICROEMPRESA
(Miles de nuevos soles)

| INSTITUCIONES | JUNIO | | |
|---------------------------------------|----------------|----------------|-------------|
| | 2009 | 2010 | Var. % 1/ |
| Empresas Bancarias | 107 291 | 152 222 | 39,6 |
| Instituciones de Microfinanzas | 206 207 | 271 800 | 29,7 |
| Empresas Financieras | 0 | 36 117 | - |
| Cajas Municipales | 112 680 | 132 981 | 16,1 |
| Cajas Rurales | 93 520 | 102 702 | 8,0 |
| Edpymes | 7 | 0 | -100,0 |
| TOTAL | 313 498 | 424 022 | 33,1 |

1/ Variación en valores reales

Fuente: SBS.

Elaboración: BCRP, Sucursal Huancayo.

INFORMACIÓN ESTADÍSTICA MENSUAL

ANEXO 1

ICA: PRODUCCIÓN AGROPECUARIA
(En toneladas)

| PRODUCTOS | 2009 | | | | | | | | 2010 | | | | | | |
|-------------------------|-------------|--------|--------|--------|--------|--------|--------|--------|--------|--------|--------|-------|--------|-------|-------------|
| | Ene. - Jun. | Jun | Jul | Ago | Set | Oct | Nov | Dic | Ene | Feb | Mar | Abr | May | Jun | Ene. - Jun. |
| Agrícolas | | | | | | | | | | | | | | | |
| Ají | 2 992 | 312 | 90 | 125 | 156 | 170 | 36 | 161 | 38 | 0 | 0 | 69 | 50 | 0 | 156 |
| Alcachofa | 984 | 12 | 2 939 | 5 935 | 12 140 | 7 337 | 10 803 | 6 657 | 0 | 0 | 0 | 718 | 0 | 1 165 | 1 883 |
| Algodón | 52 025 | 4 283 | 2 086 | 8 | 9 | 7 | 106 | 288 | 1 923 | 4 805 | 3 825 | 9 239 | 15 261 | 4 752 | 39 806 |
| Camote | 10 180 | 1 159 | 1 237 | 5 017 | 1 084 | 1 759 | 557 | 852 | 638 | 1 118 | 1 709 | 752 | 1 408 | 1 498 | 7 122 |
| Cebolla cabeza amarilla | 12 982 | 10 632 | 13 330 | 15 750 | 19 740 | 14 445 | 2 026 | 1 575 | 3 024 | 650 | 710 | 42 | 193 | 770 | 5 389 |
| Espárrago | 36 069 | 5 684 | 7 153 | 10 910 | 16 769 | 20 046 | 15 396 | 15 816 | 7 344 | 5 277 | 7 057 | 8 423 | 7 564 | 6 135 | 41 799 |
| Garbanzo grano seco | 0 | 0 | 0 | 133 | 1 058 | 493 | 45 | 0 | 0 | 0 | 0 | 0 | 0 | 0 | 0 |
| Limón sutil | 467 | 152 | 212 | 151 | 0 | 0 | 0 | 0 | 0 | 35 | 91 | 161 | 118 | 181 | 584 |
| Lúcuma | 676 | 173 | 236 | 61 | 0 | 0 | 0 | 0 | 8 | 9 | 27 | 214 | 207 | 192 | 657 |
| Maíz amarillo duro | 55 973 | 4 162 | 9 767 | 16 513 | 8 610 | 12 068 | 5 846 | 5 116 | 4 581 | 8 043 | 9 552 | 3 052 | 7 136 | 9 960 | 42 324 |
| Maíz choclo | 2 274 | 469 | 263 | 2 101 | 9 111 | 6 625 | 682 | 117 | 5 | 0 | 0 | 56 | 300 | 365 | 725 |
| Mandarina | 15 627 | 4 732 | 5 898 | 3 852 | 674 | 0 | 0 | 0 | 48 | 770 | 2 950 | 4 422 | 9 818 | 6 609 | 24 617 |
| Mango | 7 933 | 4 | 0 | 0 | 0 | 0 | 0 | 0 | 343 | 4 800 | 3 864 | 367 | 39 | 0 | 9 413 |
| Naranja | 4 978 | 4 165 | 12 693 | 4 219 | 1 753 | 0 | 0 | 0 | 0 | 13 | 14 | 73 | 1 000 | 4 393 | 5 493 |
| Olivo | 0 | 0 | 780 | 0 | 0 | 0 | 0 | 0 | 0 | 0 | 0 | 0 | 0 | 0 | 0 |
| Palto | 13 893 | 3 476 | 2 290 | 2 715 | 177 | 114 | 0 | 0 | 0 | 50 | 1 570 | 4 302 | 4 975 | 4 693 | 15 589 |
| Pallar grano seco | 74 | 12 | 144 | 2 754 | 3 066 | 1 094 | 253 | 421 | 13 | 10 | 17 | 12 | 1 | 12 | 65 |
| Papa | 832 | 24 | 5 228 | 58 061 | 44 577 | 5 400 | 1 068 | 501 | 0 | 116 | 105 | 0 | 125 | 83 | 428 |
| Páprika | 6 163 | 1 618 | 849 | 383 | 632 | 370 | 202 | 180 | 0 | 1 295 | 2 034 | 2 759 | 1 291 | 789 | 8 168 |
| Pecano | 1 121 | 587 | 0 | 0 | 0 | 0 | 0 | 0 | 0 | 0 | 0 | 0 | 622 | 585 | 1 208 |
| Plátano | 928 | 172 | 164 | 152 | 150 | 149 | 147 | 152 | 144 | 149 | 153 | 163 | 168 | 160 | 936 |
| Sandia | 7 268 | 311 | 255 | 85 | 80 | 1 232 | 1 775 | 2 259 | 2 005 | 1 947 | 1 342 | 216 | 0 | 160 | 5 669 |
| Tangelo | 3 592 | 3 572 | 9 161 | 5 404 | 243 | 0 | 0 | 0 | 0 | 0 | 0 | 0 | 844 | 9 678 | 10 522 |
| Tomate | 57 885 | 2 075 | 2 702 | 3 169 | 2 138 | 2 622 | 16 905 | 8 983 | 27 870 | 10 715 | 1 668 | 866 | 1 750 | 993 | 43 862 |
| Uva | 78 773 | 0 | 0 | 60 | 50 | 3 542 | 20 721 | 23 991 | 28 214 | 26 921 | 12 000 | 2 627 | 0 | 60 | 69 821 |
| Yuca | 410 | 292 | 714 | 825 | 261 | 141 | 159 | 46 | 65 | 90 | 170 | 452 | 712 | 626 | 2 115 |
| Zapallo | 13 811 | 8 792 | 10 953 | 8 839 | 1 588 | 494 | 1 010 | 1 031 | 609 | 316 | 985 | 325 | 2 368 | 6 367 | 10 971 |
| Pecuario | | | | | | | | | | | | | | | |
| Carne de ave | 30 330 | 4 836 | 5 182 | 4 659 | 5 466 | 4 294 | 5 322 | 4 856 | 5 231 | 5 380 | 5 544 | 3 761 | 5 852 | 4 751 | 30 519 |
| Carne de vacuno | 716 | 126 | 156 | 114 | 113 | 99 | 121 | 165 | 229 | 223 | 243 | 268 | 275 | 246 | 1 484 |
| Huevos | 33 284 | 5 582 | 5 573 | 5 556 | 5 561 | 5 975 | 5 579 | 6 031 | 5 579 | 5 583 | 5 585 | 6 657 | 6 716 | 6 512 | 36 633 |
| Leche Vacuno | 12 716 | 2 288 | 2 365 | 2 375 | 2 349 | 2 426 | 2 388 | 2 520 | 2 458 | 2 319 | 2 033 | 2 348 | 2 406 | 2 145 | 13 708 |

Fuente: MINAG.

Elaboración: BCRP, Sucursal Huancayo.

ANEXO 2

**ICA: SIEMBRAS DE PRINCIPALES CULTIVOS
(En hectáreas)**

| | 2008 - 2009 | | | 2009 - 2010 | | | | | | | | | | | |
|------------------------------|-------------|-------|-----|-------------|-------|-------|-------|-----|-------|-------|-------|-------|-------|-------|-------------|
| | Ago. - Jun. | Jun | Jul | Ago | Set | Oct | Nov | Dic | Ene | Feb | Mar | Abr | May | Jun | Ago. - Jun. |
| Cultivos Transitorios | | | | | | | | | | | | | | | |
| Ají | 94 | 7 | 0 | 1 | 37 | 13 | 3 | 22 | 19 | 0 | 0 | 0 | 0 | 0 | 95 |
| Alcachofa | 2 159 | 92 | 32 | 0 | 0 | 0 | 0 | 0 | 0 | 15 | 504 | 1 051 | 726 | 294 | 2 590 |
| Algodón | 19 516 | 1 623 | 871 | 833 | 4 016 | 6 989 | 2 969 | 479 | 0 | 15 | 80 | 353 | 1 011 | 1 211 | 17 955 |
| Arveja grano verde | 87 | 1 | 0 | 2 | 15 | 7 | 0 | 16 | 26 | 4 | 4 | 7 | 0 | 14 | 95 |
| Camote | 1 007 | 22 | 38 | 39 | 52 | 87 | 40 | 64 | 113 | 98 | 171 | 52 | 99 | 23 | 838 |
| Cebada grano | 67 | 0 | 0 | 0 | 0 | 0 | 0 | 55 | 63 | 2 | 0 | 0 | 0 | 0 | 120 |
| Cebolla | 103 | 0 | 6 | 5 | 26 | 27 | 1 | 0 | 4 | 111 | 9 | 30 | 0 | 6 | 219 |
| Cebolla cabeza amarilla | 631 | 0 | 68 | 40 | 6 | 31 | 20 | 0 | 0 | 6 | 0 | 131 | 432 | 603 | 1 269 |
| Maíz amarillo duro | 13 007 | 719 | 613 | 317 | 730 | 1 111 | 667 | 595 | 1 228 | 1 736 | 1 340 | 1 163 | 1 067 | 359 | 10 312 |
| Pallar grano seco | 4 171 | 16 | 10 | 1 | 7 | 5 | 2 | 3 | 2 | 992 | 1 356 | 670 | 230 | 3 | 3 271 |
| Pallar grano verde | 243 | 0 | 0 | 6 | 0 | 0 | 0 | 0 | 0 | 58 | 71 | 20 | 23 | 0 | 178 |
| Papa | 3 068 | 332 | 8 | 11 | 18 | 0 | 19 | 26 | 41 | 3 | 4 | 521 | 1 243 | 62 | 1 948 |
| Páprika | 1 108 | 0 | 0 | 46 | 300 | 250 | 411 | 297 | 33 | 4 | 12 | 16 | 0 | 6 | 1 375 |
| Tomate | 1 417 | 41 | 49 | 93 | 47 | 29 | 53 | 44 | 23 | 34 | 40 | 76 | 40 | 36 | 514 |
| Zapallo | 872 | 22 | 26 | 19 | 4 | 35 | 10 | 16 | 47 | 152 | 252 | 162 | 62 | 33 | 791 |
| Cultivos Permanentes | | | | | | | | | | | | | | | |
| Alfalfa | 894 | 64 | 166 | 134 | 37 | 51 | 81 | 20 | 47 | 0 | 25 | 29 | 8 | 67 | 499 |
| Espárrago | 272 | 120 | 40 | 21 | 0 | 22 | 0 | 0 | 2 | 100 | 0 | 41 | 40 | 3 | 229 |
| Mandarina | 181 | 0 | 0 | 0 | 0 | 0 | 0 | 0 | 0 | 0 | 0 | 0 | 0 | 0 | 0 |
| Olivo | 43 | 0 | 0 | 0 | 0 | 0 | 0 | 0 | 0 | 0 | 0 | 0 | 0 | 0 | 0 |
| Palto | 894 | 14 | 65 | 0 | 23 | 2 | 2 | 10 | 13 | 15 | 5 | 3 | 24 | 10 | 105 |
| Sandia | 218 | 7 | 0 | 31 | 52 | 23 | 5 | 13 | 5 | 1 | 3 | 15 | 16 | 3 | 166 |
| Tangelo | 25 | 0 | 0 | 20 | 0 | 5 | 0 | 0 | 0 | 0 | 0 | 20 | 0 | 19 | 64 |
| Vid | 551 | 0 | 1 | 3 | 35 | 35 | 2 | 0 | 26 | 39 | 0 | 50 | 125 | 42 | 357 |

Fuente: MINAG.

Elaboración: BCRP, Sucursal Huancayo.

ANEXO 3

ICA: PRODUCCIÓN PESQUERA
(En toneladas)

| | 2009 | | | | | | | | 2010 | | | | | | |
|---------------------------------|------------------|------------------|----------------|----------------|----------------|----------------|------------------|------------------|-----------------|----------------|----------------|----------------|------------------|------------------|------------------|
| | Ene. - Jun. | Jun | Jul | Ago | Set | Oct | Nov | Dic | Ene | Feb | Mar | Abr | May | Jun | Ene. - Jun. |
| PESCA ARTESANAL 1/ | 10 263,5 | 1 858,6 | 1 829,8 | 3 018,3 | 2 994,7 | 3 513,6 | 3 901,3 | 1 995,6 | 2 118,2 | 4 063,2 | 4 439,9 | 3 671,2 | 5 938,0 | 6 511,2 | 26 741,7 |
| CONSUMO HUMANO DIRECTO | 6 974,0 | 1 138,9 | 1 163,5 | 1 554,9 | 873,2 | 1 164,9 | 2 013,4 | 1 053,8 | 1 353,3 | 1 840,6 | 4 244,4 | 1 693,1 | 3 741,4 | 1 240,6 | 14 113,5 |
| FRESCO | 5 482,1 | 828,8 | 647,9 | 559,3 | 290,1 | 916,2 | 689,8 | 522,6 | 695,0 | 813,9 | 3 233,7 | 656,0 | 800,3 | 606,3 | 6 805,2 |
| PESCADO | 3 926,2 | 563,7 | 393,2 | 380,0 | 105,2 | 604,5 | 382,4 | 270,4 | 492,9 | 661,5 | 2 793,4 | 454,6 | 617,7 | 445,7 | 5 465,8 |
| Bobo | 37,4 | 6,2 | 5,5 | 7,8 | 4,9 | 3,4 | 6,1 | 5,7 | 3,7 | 8,0 | 8,4 | 6,7 | 4,8 | 7,4 | 38,8 |
| Bonito | 736,3 | 6,2 | 55,7 | 12,3 | 0,0 | 4,1 | 15,4 | 25,6 | 104,0 | 85,8 | 335,6 | 76,4 | 178,0 | 156,3 | 936,1 |
| Caballa | 183,0 | 8,2 | 8,0 | 1,4 | 0,0 | 2,6 | 3,2 | 102,1 | 1,3 | 8,0 | 5,0 | 3,6 | 5,6 | 4,4 | 27,9 |
| Jurel | 168,6 | 13,0 | 8,7 | 6,0 | 0,3 | 17,5 | 17,2 | 14,8 | 2,4 | 5,9 | 27,8 | 15,3 | 9,8 | 9,9 | 71,0 |
| Tollo | 0,7 | 0,0 | 0,0 | 0,1 | 0,0 | 0,0 | 0,0 | 0,0 | 18,1 | 3,8 | 3,0 | 0,7 | 1,2 | 0,8 | 27,5 |
| Otros | 2 800,2 | 530,1 | 315,2 | 352,5 | 100,0 | 577,0 | 340,5 | 122,2 | 363,5 | 550,0 | 2 413,6 | 352,0 | 418,3 | 267,1 | 4 364,5 |
| MARISCOS | 1 555,9 | 265,1 | 254,7 | 179,3 | 184,9 | 311,7 | 307,4 | 252,2 | 202,1 | 152,5 | 440,3 | 201,4 | 182,6 | 160,6 | 1 339,4 |
| Almeja | 13,1 | 0,0 | 0,0 | 2,0 | 0,6 | 0,0 | 0,6 | 5,7 | 1,0 | 0,9 | 0,0 | 0,0 | 0,0 | 0,0 | 1,9 |
| Cangrejo | 217,7 | 33,5 | 42,8 | 7,7 | 6,3 | 31,8 | 26,2 | 38,0 | 23,5 | 22,5 | 24,7 | 16,6 | 26,0 | 18,9 | 132,0 |
| Caracol | 151,4 | 31,4 | 40,2 | 14,2 | 1,6 | 20,5 | 17,0 | 28,7 | 18,4 | 17,5 | 19,7 | 18,3 | 21,3 | 13,6 | 108,8 |
| Choro | 697,6 | 107,9 | 93,5 | 106,5 | 96,0 | 188,8 | 123,9 | 78,9 | 57,5 | 79,1 | 96,4 | 77,2 | 73,0 | 60,9 | 444,0 |
| Concha de Abanico | 60,5 | 56,8 | 31,5 | 0,0 | 71,1 | 42,2 | 117,4 | 1,0 | 58,7 | 1,5 | 266,2 | 64,5 | 34,9 | 25,2 | 450,9 |
| Pulpo | 106,3 | 4,3 | 3,6 | 3,5 | 0,5 | 2,7 | 3,5 | 23,9 | 5,4 | 5,9 | 12,8 | 6,0 | 8,6 | 6,7 | 45,4 |
| Otros | 309,2 | 31,2 | 43,0 | 45,5 | 8,9 | 25,7 | 19,0 | 76,0 | 37,6 | 25,1 | 20,5 | 18,8 | 18,9 | 35,5 | 156,3 |
| ENLATADO | 892,2 | 259,3 | 219,3 | 226,4 | 33,8 | 43,3 | 155,8 | 104,9 | 161,5 | 271,3 | 65,1 | 190,9 | 2 083,0 | 236,7 | 3 008,5 |
| Anchoveta | 497,6 | 163,1 | 134,6 | 155,1 | 21,6 | 33,4 | 118,6 | 51,2 | 159,3 | 216,3 | 49,0 | 155,7 | 2 063,7 | 175,1 | 2 819,1 |
| Jurel | 1,0 | 0,0 | 0,0 | 0,0 | 0,0 | 0,0 | 0,0 | 0,0 | 0,0 | 0,0 | 0,0 | 0,0 | 0,0 | 0,0 | 0,0 |
| Navaja | 0,0 | 0,0 | 0,0 | 0,0 | 0,0 | 0,0 | 0,0 | 0,0 | 0,0 | 0,0 | 0,0 | 0,0 | 0,2 | 13,9 | 14,1 |
| Otros | 393,6 | 96,2 | 84,6 | 71,3 | 12,2 | 9,8 | 37,2 | 53,7 | 2,2 | 55,0 | 16,1 | 35,2 | 19,1 | 47,7 | 175,3 |
| CONGELADO | 422,9 | 50,8 | 63,3 | 75,2 | 81,8 | 53,6 | 239,8 | 182,3 | 133,1 | 47,2 | 115,2 | 66,2 | 218,5 | 98,2 | 678,3 |
| Chanque/Abalón | 0,0 | 0,0 | 0,0 | 0,0 | 0,0 | 0,0 | 0,0 | 0,0 | 0,0 | 0,0 | 56,4 | 0,0 | 0,0 | 0,0 | 56,4 |
| Concha de Abanico | 78,4 | 34,2 | 63,3 | 41,6 | 57,9 | 0,0 | 10,5 | 118,0 | 133,1 | 45,8 | 24,0 | 41,4 | 191,4 | 91,2 | 526,9 |
| Lapa | 40,5 | 14,7 | 0,0 | 9,8 | 3,2 | 7,5 | 5,9 | 17,2 | 0,0 | 0,0 | 0,0 | 0,0 | 0,0 | 0,0 | 0,0 |
| Ovas de Falso Volador | 18,2 | 2,0 | 0,0 | 0,0 | 0,0 | 0,0 | 2,8 | 6,8 | 0,0 | 0,0 | 19,8 | 0,0 | 0,0 | 0,0 | 19,8 |
| Otros | 285,9 | 0,0 | 0,0 | 23,7 | 20,7 | 46,1 | 220,7 | 40,3 | 0,0 | 1,4 | 15,0 | 24,8 | 27,1 | 7,0 | 75,3 |
| CURADO | 176,1 | 0,0 | 233,1 | 694,1 | 467,5 | 151,8 | 928,0 | 244,0 | 363,7 | 708,2 | 830,4 | 780,0 | 639,7 | 299,4 | 3 621,5 |
| Anchoveta | 176,1 | 0,0 | 233,1 | 694,1 | 467,5 | 151,8 | 928,0 | 244,0 | 363,7 | 708,2 | 830,4 | 780,0 | 639,7 | 299,4 | 3 621,5 |
| ACUICULTURA | 0,7 | 0,0 | 0,0 | 0,0 | 0,0 | 0,0 | 0,0 | 0,0 | 0,0 | 0,0 | 0,0 | 0,0 | 0,0 | 0,0 | 0,0 |
| Concha de Abanico | 0,7 | 0,0 | 0,0 | 0,0 | 0,0 | 0,0 | 0,0 | 0,0 | 0,0 | 0,0 | 0,0 | 0,0 | 0,0 | 0,0 | 0,0 |
| CONSUMO HUMANO INDIRECTO | 3 289,5 | 719,8 | 666,3 | 1 463,4 | 2 121,5 | 2 348,7 | 1 887,9 | 941,8 | 764,9 | 2 222,6 | 195,5 | 1 978,1 | 2 196,6 | 5 270,6 | 12 628,2 |
| Anchoveta | 2 216,0 | 37,8 | 592,2 | 1 387,4 | 2 060,9 | 2 311,3 | 1 786,3 | 842,0 | 736,2 | 2 188,3 | 190,3 | 1 975,4 | 2 195,6 | 5 270,1 | 12 556,0 |
| Sargazo Húmedo | 0,0 | 0,0 | 0,0 | 0,0 | 0,0 | 0,0 | 0,0 | 0,0 | 0,0 | 0,0 | 0,0 | 0,0 | 0,0 | 0,0 | 0,0 |
| Otros | 1 073,5 | 682,0 | 74,1 | 76,0 | 60,6 | 37,4 | 101,6 | 99,8 | 28,7 | 34,2 | 5,2 | 2,7 | 1,0 | 0,5 | 72,3 |
| PESCA INDUSTRIAL | 576 594,0 | 142 079,0 | 0,0 | 0,0 | 0,0 | 0,0 | 230 088,0 | 303 127,0 | 96 836,0 | 0,0 | 0,0 | 0,0 | 228 154,0 | 142 808,0 | 467 798,0 |

Fuente: PRODUCE - Ica

Elaboración: BCRP, Sucursal Huancayo.

ANEXO 4

**ICA: PRODUCCIÓN ELÉCTRICA
(MWH)**

| EMPRESA GENERADORA | 2009 | | | | | | | | 2010 | | | | | | |
|-----------------------|---------------|---------------|--------------|---------------|---------------|---------------|---------------|--------------|------------|--------------|--------------|--------------|--------------|--------------|---------------|
| | Ene. - Jun. | Jun | Jul | Ago | Set | Oct | Nov | Dic | Ene | Feb | Mar | Abr | May | Jun | Ene. - Jun. |
| SHOUGESA | 36 224 | 14 464 | 5 593 | 25 690 | 24 983 | 14 995 | 23 100 | 2 290 | 288 | 4 360 | 3 824 | 5 994 | 6 278 | 5 957 | 26 701 |
| TOTAL | 36 224 | 14 464 | 5 593 | 25 690 | 24 983 | 14 995 | 23 100 | 2 290 | 288 | 4 360 | 3 824 | 5 994 | 6 278 | 5 957 | 26 701 |

Fuente: OSINERGMIN.

Elaboración: BCRP, Sucursal Huancayo.

ANEXO 5

ICA: PRODUCCIÓN MINERA METÁLICA

| MINERAL | 2009 | | | | | | | | 2010 | | | | | | |
|--------------|-------------|---------|---------|---------|---------|---------|---------|---------|---------|---------|---------|---------|---------|---------|-------------|
| | Ene. - Jun. | Jun | Jul | Ago | Set | Oct | Nov | Dic | Ene | Feb | Mar | Abr | May | Jun | Ene. - Jun. |
| Cobre (TMF) | 6 415 | 1 585 | 1 948 | 1 904 | 1 544 | 1 615 | 1 350 | 1 441 | 1 457 | 1 539 | 1 642 | 1 707 | 1 603 | 1 910 | 9 857 |
| Hierro (TMF) | 2 208 074 | 398 085 | 294 544 | 428 876 | 376 803 | 260 555 | 410 204 | 439 713 | 442 976 | 445 155 | 582 970 | 436 037 | 456 559 | 588 835 | 2 952 532 |
| Oro (GRF) | 0 | 0 | 0 | 0 | 6 | 333 | 205 | 440 | 536 | 0 | 191 | 0 | 489 | 0 | 1 216 |
| Plata (KGF) | 23 109 | 4 623 | 4 419 | 4 117 | 7 790 | 4 596 | 6 129 | 6 174 | 5 879 | 4 839 | 4 972 | 3 801 | 4 107 | 5 516 | 29 115 |
| Plomo (TMF) | 4 401 | 642 | 522 | 511 | 515 | 626 | 976 | 873 | 800 | 583 | 739 | 532 | 467 | 580 | 3 700 |
| Zinc (TMF) | 43 119 | 7 144 | 6 013 | 6 426 | 6 480 | 6 289 | 6 881 | 6 169 | 6 309 | 6 252 | 6 529 | 6 431 | 6 850 | 6 622 | 38 993 |

Fuente: MINEM.

Elaboración: BCRP, Sucursal Huancayo.

ANEXO 6

ICA: ARRIBOS POR CATEGORIAS

| | ICA | | | | NAZCA | | | | CHINCHA | | | | PISCO | | | | PALPA | | | | TOTAL | | | | | |
|-----------------------|----------------|---------------|----------------|---------------|---------------|---------------|---------------|---------------|---------------|------------|---------------|--------------|---------------|---------------|---------------|---------------|--------------|----------|--------------|----------|----------------|---------------|----------------|----------------|---------------|----------------|
| | 2009 | | 2010 | | 2009 | | 2010 | | 2009 | | 2010 | | 2009 | | 2010 | | 2009 | | 2010 | | 2009 | | | 2010 | | |
| | Nac. | Ext. | Nac. | Ext. | Nac. | Ext. | Nac. | Ext. | Nac. | Ext. | Nac. | Ext. | Nac. | Ext. | Nac. | Ext. | Nac. | Ext. | Nac. | Ext. | Total | Nac. | Ext. | Total | | |
| Enero | 28 872 | 5 001 | 33 991 | 2 442 | 8 707 | 4 336 | 10 788 | 5 145 | 13 292 | 329 | 12 114 | 107 | 9 470 | 2 297 | 9 584 | 2 268 | 174 | 0 | 258 | 0 | 60 515 | 11 963 | 72 478 | 66 735 | 9 962 | 76 697 |
| Febrero | 31 699 | 3 952 | 32 675 | 2 732 | 10 439 | 4 575 | 11 037 | 3 428 | 14 916 | 90 | 13 088 | 508 | 9 997 | 1 096 | 7 716 | 1 592 | 160 | 0 | 227 | 0 | 67 211 | 9 713 | 76 924 | 64 743 | 8 260 | 73 003 |
| Marzo | 35 676 | 4 704 | 37 350 | 1 724 | 9 141 | 6 483 | 11 703 | 4 896 | 13 821 | 107 | 12 853 | 341 | 7 361 | 2 285 | 9 539 | 1 710 | 380 | 0 | 254 | 0 | 66 379 | 13 579 | 79 958 | 71 699 | 8 671 | 80 370 |
| Abril | 32 803 | 4 465 | 36 055 | 1 516 | 9 795 | 7 030 | 10 665 | 6 077 | 13 006 | 88 | 12 896 | 213 | 8 608 | 2 331 | 7 853 | 2 348 | 145 | 0 | 280 | 0 | 64 357 | 13 914 | 78 271 | 67 749 | 10 154 | 77 903 |
| Mayo | 30 039 | 4 525 | 33 407 | 2 829 | 8 798 | 6 463 | 10 603 | 6 244 | 12 192 | 131 | 12 121 | 190 | 8 485 | 1 917 | 9 376 | 1 843 | 254 | 0 | 258 | 0 | 59 768 | 13 036 | 72 804 | 65 765 | 11 106 | 76 871 |
| Junio | 26 882 | 3 444 | 30 287 | 3 444 | 9 307 | 5 980 | 10 144 | 5 895 | 11 094 | 128 | 13 244 | 2 237 | 7 637 | 2 002 | 9 032 | 1 800 | 241 | 0 | 258 | 0 | 55 161 | 11 554 | 66 715 | 62 965 | 13 376 | 76 341 |
| Julio | 31 829 | 4 885 | | | 10 635 | 8 416 | | | 13 474 | 193 | | | 8 467 | 3 352 | | | 342 | 0 | | | 64 747 | 16 846 | 81 593 | | | |
| Agosto | 29 968 | 5 022 | | | 10 657 | 8 233 | | | 12 588 | 182 | | | 7 882 | 2 986 | | | 241 | 0 | | | 61 336 | 16 423 | 77 759 | | | |
| Setiembre | 25 833 | 4 322 | | | 10 224 | 8 379 | | | 11 543 | 108 | | | 6 609 | 2 371 | | | 641 | 0 | | | 54 850 | 15 180 | 70 030 | | | |
| Octubre | 30 512 | 4 039 | | | 9 803 | 8 305 | | | 14 580 | 126 | | | 6 577 | 2 243 | | | 409 | 0 | | | 61 881 | 14 713 | 76 594 | | | |
| Noviembre | 27 981 | 2 860 | | | 8 513 | 6 624 | | | 12 187 | 105 | | | 5 515 | 1 754 | | | 296 | 32 | | | 54 492 | 11 375 | 65 867 | | | |
| Diciembre | 31 568 | 3 169 | | | 9 503 | 4 146 | | | 12 435 | 157 | | | 8 304 | 2 265 | | | 254 | 0 | | | 62 064 | 9 737 | 71 801 | | | |
| Ene. - Jun. | 185 971 | 26 091 | 203 765 | 14 687 | 56 187 | 34 867 | 64 940 | 31 685 | 78 321 | 873 | 76 316 | 3 596 | 51 558 | 11 928 | 53 100 | 11 561 | 1 354 | 0 | 1 535 | 0 | 373 391 | 73 759 | 447 150 | 399 656 | 61 529 | 461 185 |
| Var. Jun.10/09 | | | 12,7 | 0,0 | | | 9,0 | -1,4 | | | 19,4 | 1647,7 | | | 18,3 | -10,1 | | | 7,1 | - | | | | 14,1 | 15,8 | 14,4 |
| Var (Ene - Jun) 10/09 | | | 9,6 | -43,7 | | | 15,6 | -9,1 | | | -2,6 | 311,9 | | | 3,0 | -3,1 | | | 13,4 | - | | | | 7,0 | -16,6 | 3,1 |

Fuente: MINCETUR

Elaboración: BCRP, Sucursal Huancayo.

ANEXO 7

ICA: EXPORTACIONES FOB TRADICIONALES
(Miles de US\$)

| PRODUCTO | 2009 | | | | | | | | 2010 | | | | | | |
|-----------------------------|----------------|----------------|----------------|----------------|----------------|----------------|----------------|----------------|----------------|----------------|----------------|----------------|----------------|----------------|------------------|
| | Ene. - Jun. | Jun | Jul | Ago | Set | Oct | Nov | Dic | Ene | Feb | Mar | Abr | May | Jun | Ene. - Jun. |
| AGRÍCOLAS | 0 | 0 | 0 | 0 | 0 | 0 | 0 | 0 | 0 | 0 | 0 | 0 | 0 | 0 | 0 |
| Algodón | 0 | 0 | 0 | 0 | 0 | 0 | 0 | 0 | 0 | 0 | 0 | 0 | 0 | 0 | 0 |
| MINEROS | 375 792 | 45 003 | 44 839 | 48 047 | 62 937 | 25 946 | 58 540 | 50 069 | 47 306 | 100 886 | 38 996 | 118 642 | 59 125 | 80 665 | 445 621 |
| Cobre | 18 394 | 0 | 0 | 0 | 30 054 | 0 | 14 910 | 17 422 | 0 | 82 565 | 1 652 | 70 082 | 21 874 | 40 850 | 217 022 |
| Estaño | 185 692 | 20 703 | 15 503 | 9 644 | 10 236 | 1 998 | 1 992 | 475 | 7 745 | 1 571 | 1 600 | 4 366 | 0 | 6 316 | 21 598 |
| Hierro | 145 653 | 19 305 | 26 208 | 30 697 | 17 705 | 23 795 | 27 459 | 26 037 | 33 217 | 12 765 | 30 087 | 34 676 | 34 266 | 27 455 | 172 465 |
| Oro | 14 | 0 | 0 | 0 | 0 | 153 | 96 | 169 | 555 | 50 | 133 | 0 | 0 | 0 | 738 |
| Plomo | 7 102 | 421 | 0 | 2 827 | 972 | 0 | 2 675 | 4 653 | 0 | 3 935 | 2 090 | 0 | 0 | 2 389 | 8 414 |
| Zinc | 18 938 | 4 574 | 3 127 | 4 879 | 3 969 | 0 | 11 407 | 1 312 | 5 789 | 0 | 3 434 | 9 518 | 2 986 | 3 656 | 25 382 |
| PESQUEROS | 97 063 | 21 975 | 46 649 | 14 361 | 3 608 | 10 848 | 24 895 | 20 588 | 20 920 | 51 523 | 43 224 | 8 345 | 3 324 | 49 156 | 176 492 |
| Aceite de Pescado | 7 686 | 0 | 0 | 2 914 | 39 | 8 788 | 1 091 | 109 | 2 657 | 7 868 | 3 469 | 793 | 3 162 | 0 | 17 949 |
| Harina de Pescado | 89 377 | 21 975 | 46 649 | 11 447 | 3 569 | 2 060 | 23 804 | 20 480 | 18 263 | 43 655 | 39 754 | 7 552 | 162 | 49 156 | 158 543 |
| PETROLEO Y DERVIADOS | 242 196 | 49 581 | 51 294 | 75 148 | 73 873 | 81 620 | 67 302 | 90 726 | 97 376 | 69 934 | 116 438 | 95 019 | 86 699 | 82 571 | 548 037 |
| Gas Licuado | 12 107 | 3 615 | 0 | 5 872 | 5 803 | 4 774 | 0 | 5 095 | 8 719 | 0 | 11 972 | 6 448 | 5 640 | 5 886 | 38 666 |
| Gas Propano | 28 830 | 7 773 | 0 | 9 925 | 11 612 | 12 602 | 0 | 15 805 | 15 511 | 0 | 30 138 | 13 040 | 11 247 | 11 356 | 81 292 |
| Gasolina | 201 258 | 38 193 | 51 294 | 59 350 | 56 458 | 64 243 | 67 302 | 69 826 | 73 146 | 69 934 | 74 328 | 75 531 | 69 812 | 65 328 | 428 079 |
| TOTAL | 715 051 | 116 559 | 142 782 | 137 556 | 140 418 | 118 413 | 150 736 | 161 384 | 165 602 | 222 344 | 198 657 | 222 006 | 149 148 | 212 392 | 1 170 150 |

Fuente: SUNAT.

Elaboración: BCRP, Sucursal Huancayo.

ANEXO 8

ICA: EXPORTACIONES FOB NO TRADICIONALES
(Miles de US\$)

| PRODUCTO | 2009 | | | | | | | | 2010 | | | | | | |
|---|----------------|---------------|---------------|---------------|---------------|---------------|---------------|---------------|---------------|---------------|---------------|---------------|---------------|---------------|----------------|
| | Ene.- Jun. | Jun | Jul | Ago | Set | Oct | Nov | Dic | Ene | Feb | Mar | Abr | May | Jun | Ene.- Jun. |
| AGROPECUARIOS | 139 453 | 22 893 | 26 396 | 27 495 | 29 822 | 34 192 | 41 681 | 62 268 | 51 955 | 27 465 | 16 219 | 21 767 | 27 455 | 21 984 | 166 845 |
| Alcachofas en conserva | 3 250 | 408 | 876 | 1 905 | 2 469 | 2 551 | 3 235 | 1 879 | 754 | 216 | 25 | 480 | 474 | 399 | 2 348 |
| Arvejas frescas | 15 | 8 | 0 | 6 | 70 | 282 | 4 | 1 | 0 | 0 | 0 | 0 | 0 | 0 | 0 |
| Cebollas frescas | 97 | 0 | 589 | 2 819 | 4 764 | 5 300 | 3 243 | 1 030 | 165 | 50 | 9 | 18 | 0 | 0 | 242 |
| Espárragos frescos | 27 372 | 4 781 | 6 297 | 8 115 | 13 378 | 13 866 | 10 986 | 10 933 | 6 294 | 3 797 | 4 371 | 5 695 | 10 927 | 5 638 | 36 722 |
| Espárragos congelados | 9 337 | 1 376 | 1 076 | 1 000 | 1 065 | 1 446 | 3 086 | 2 041 | 1 892 | 1 635 | 1 386 | 2 340 | 1 844 | 2 008 | 11 106 |
| Espárragos en conserva | 3 754 | 704 | 349 | 493 | 590 | 783 | 690 | 550 | 655 | 211 | 404 | 394 | 868 | 793 | 3 325 |
| Limón | 317 | 27 | 20 | 0 | 38 | 40 | 23 | 40 | 26 | 24 | 190 | 138 | 61 | 16 | 454 |
| Mandarina | 9 071 | 4 340 | 3 066 | 3 237 | 683 | 22 | 0 | 0 | 0 | 92 | 1 310 | 2 209 | 3 514 | 3 095 | 10 221 |
| Naranjas y tangelos | 2 372 | 2 300 | 6 149 | 1 117 | 85 | 0 | 0 | 0 | 0 | 0 | 0 | 0 | 137 | 1 317 | 1 453 |
| Otros cítricos | 0 | 0 | 0 | 108 | 73 | 0 | 0 | 0 | 0 | 0 | 0 | 0 | 0 | 0 | 0 |
| Mango | 695 | 38 | 31 | 0 | 0 | 0 | 0 | 24 | 21 | 153 | 55 | 112 | 0 | 0 | 341 |
| Palta fresca | 9 742 | 3 192 | 2 725 | 3 615 | 47 | 0 | 0 | 0 | 28 | 28 | 378 | 2 045 | 1 565 | 3 681 | 7 724 |
| Pallares | 565 | 68 | 63 | 0 | 249 | 134 | 136 | 173 | 129 | 183 | 39 | 39 | 0 | 35 | 425 |
| Paprika | 402 | 59 | 11 | 148 | 47 | 47 | 23 | 27 | 70 | 41 | 26 | 58 | 78 | 83 | 355 |
| Pimiento entero | 5 082 | 1 353 | 763 | 358 | 559 | 608 | 392 | 105 | 69 | 215 | 497 | 634 | 257 | 540 | 2 211 |
| Semillas | 14 376 | 2 096 | 1 309 | 1 130 | 1 224 | 1 370 | 1 676 | 1 364 | 1 826 | 1 876 | 3 624 | 4 165 | 4 024 | 1 306 | 16 821 |
| Tomate en conserva | 2 820 | 311 | 225 | 770 | 1 399 | 1 172 | 1 011 | 377 | 680 | 493 | 725 | 822 | 789 | 868 | 4 376 |
| Uvas frescas | 38 590 | 0 | 0 | 0 | 0 | 4 153 | 14 771 | 42 154 | 38 360 | 17 145 | 1 732 | 170 | 191 | 0 | 57 598 |
| Frutas frescas y en conserva | 4 528 | 822 | 1 222 | 623 | 542 | 136 | 127 | 54 | 15 | 64 | 87 | 1 130 | 1 664 | 879 | 3 839 |
| Otras hortalizas | 3 359 | 502 | 972 | 1 585 | 1 821 | 1 526 | 2 083 | 1 215 | 523 | 302 | 535 | 387 | 342 | 419 | 2 507 |
| Resto 1/ | 3 711 | 511 | 652 | 467 | 717 | 756 | 196 | 301 | 449 | 942 | 826 | 930 | 719 | 910 | 4 775 |
| PESQUEROS | 12 682 | 2 951 | 5 703 | 2 036 | 2 907 | 2 098 | 2 196 | 2 304 | 1 627 | 2 595 | 2 134 | 3 269 | 2 630 | 3 122 | 15 378 |
| Pescado fresco, salado, congelado y en conserva | 8 563 | 1 998 | 4 895 | 1 085 | 1 990 | 1 484 | 1 811 | 1 647 | 1 517 | 1 790 | 2 050 | 2 305 | 1 654 | 2 569 | 11 884 |
| Moluscos y crustáceos frescos, congelados y en conserva | 2 521 | 222 | 111 | 452 | 454 | 402 | 318 | 657 | 79 | 758 | 71 | 848 | 685 | 491 | 2 932 |
| Algas frescas, refrigeradas, congeladas o secas | 1 598 | 731 | 697 | 499 | 463 | 212 | 67 | 0 | 31 | 47 | 14 | 116 | 291 | 63 | 562 |
| TEXTILES | 38 294 | 7 605 | 4 664 | 4 937 | 6 071 | 4 804 | 7 336 | 7 381 | 7 024 | 9 611 | 9 941 | 8 487 | 7 744 | 7 263 | 50 070 |
| Hilados de algodón | 1 896 | 244 | 237 | 505 | 326 | 137 | 99 | 201 | 102 | 197 | 149 | 81 | 33 | 334 | 895 |
| Prendas de vestir | 36 397 | 7 361 | 4 427 | 4 433 | 5 745 | 4 667 | 7 237 | 7 180 | 6 923 | 9 414 | 9 793 | 8 406 | 7 711 | 6 929 | 49 175 |
| OTROS | 17 323 | 3 042 | 3 099 | 4 046 | 3 932 | 3 613 | 3 669 | 2 674 | 3 175 | 2 270 | 4 090 | 6 252 | 4 082 | 5 881 | 25 750 |
| Condimentos y sazónadores | 2 112 | 606 | 327 | 69 | 20 | 0 | 16 | 0 | 0 | 240 | 713 | 961 | 545 | 539 | 2 998 |
| Cacao entero, pasta y manteca | 4 794 | 1 318 | 1 734 | 908 | 1 184 | 839 | 1 787 | 1 079 | 184 | 86 | 233 | 1 242 | 722 | 1 189 | 3 656 |
| Guano y abonos | 0 | 0 | 0 | 0 | 0 | 0 | 0 | 0 | 77 | 0 | 0 | 0 | 0 | 0 | 77 |
| Envases 2/ | 267 | 28 | 23 | 56 | 0 | 80 | 50 | 0 | 82 | 16 | 20 | 0 | 44 | 164 | 327 |
| Muelles de ballesta 3/ | 1 010 | 185 | 87 | 135 | 137 | 44 | 93 | 137 | 126 | 43 | 229 | 137 | 135 | 44 | 715 |
| Papeles y cartones | 2 706 | 281 | 467 | 1 042 | 1 327 | 1 151 | 390 | 332 | 1 571 | 1 177 | 1 434 | 824 | 772 | 730 | 6 507 |
| Sal (Cloruro de sodio) | 2 767 | 359 | 0 | 0 | 601 | 553 | 889 | 0 | 858 | 0 | 697 | 202 | 887 | 329 | 2 973 |
| Licores, pisco y vinos. | 384 | 119 | 84 | 26 | 129 | 89 | 32 | 63 | 42 | 172 | 159 | 70 | 91 | 6 | 539 |
| Alambres, barras y perfiles de hierro | 1 142 | 95 | 251 | 1 199 | 460 | 194 | 369 | 979 | 176 | 487 | 586 | 535 | 47 | 2 116 | 3 947 |
| Otros | 2 141 | 52 | 127 | 610 | 73 | 663 | 43 | 83 | 58 | 50 | 20 | 2 281 | 839 | 763 | 4 011 |
| TOTAL | 207 751 | 36 491 | 39 862 | 38 515 | 42 731 | 44 706 | 54 882 | 74 628 | 63 781 | 41 941 | 32 385 | 39 774 | 41 910 | 38 251 | 258 042 |

1/ Camote, otras menestras, maíz, flores frescas, huevos, carnes, animales vivos y otros.

2/ Envases de polipropileno y polietileno

3/ Para vehículos automotores

Fuente: SUNAT.

Elaboración: BCRP, Sucursal Huancayo.

ANEXO 9

**ICA: EXPORTACIONES FOB POR CLASIFICACIÓN
(Miles de US\$)**

| PRODUCTO | 2009 | | | | | | | | 2010 | | | | | | |
|-------------------------|----------------|----------------|----------------|----------------|----------------|----------------|----------------|----------------|----------------|----------------|----------------|----------------|----------------|----------------|------------------|
| | Ene. - Jun. | Jun | Jul | Ago | Set | Oct | Nov | Dic | Ene | Feb | Mar | Abr | May | Jun | Ene. - Jun. |
| TRADICIONALES | 715 051 | 116 559 | 142 782 | 137 556 | 140 418 | 118 413 | 150 736 | 161 384 | 165 602 | 222 344 | 198 657 | 222 006 | 149 148 | 212 392 | 1 170 150 |
| Agrícolas | 0 | 0 | 0 | 0 | 0 | 0 | 0 | 0 | 0 | 0 | 0 | 0 | 0 | 0 | 0 |
| Mineros | 375 792 | 45 003 | 44 839 | 48 047 | 62 937 | 25 946 | 58 540 | 50 069 | 47 306 | 100 886 | 38 996 | 118 642 | 59 125 | 80 665 | 445 621 |
| Pesqueros | 97 063 | 21 975 | 46 649 | 14 361 | 3 608 | 10 848 | 24 895 | 20 588 | 20 920 | 51 523 | 43 224 | 8 345 | 3 324 | 49 156 | 176 492 |
| Petroleo y derivados | 242 196 | 49 581 | 51 294 | 75 148 | 73 873 | 81 620 | 67 302 | 90 726 | 97 376 | 69 934 | 116 438 | 95 019 | 86 699 | 82 571 | 548 037 |
| NO TRADICIONALES | 207 751 | 36 491 | 39 862 | 38 515 | 42 731 | 44 706 | 54 882 | 74 628 | 63 781 | 41 941 | 32 385 | 39 774 | 41 910 | 38 251 | 258 042 |
| Agropecuario | 139 453 | 22 893 | 26 396 | 27 495 | 29 822 | 34 192 | 41 681 | 62 268 | 51 955 | 27 465 | 16 219 | 21 767 | 27 455 | 21 984 | 166 845 |
| Pesqueros | 12 682 | 2 951 | 5 703 | 2 036 | 2 907 | 2 098 | 2 196 | 2 304 | 1 627 | 2 595 | 2 134 | 3 269 | 2 630 | 3 122 | 15 378 |
| Textiles | 38 294 | 7 605 | 4 664 | 4 937 | 6 071 | 4 804 | 7 336 | 7 381 | 7 024 | 9 611 | 9 941 | 8 487 | 7 744 | 7 263 | 50 070 |
| Otros | 17 323 | 3 042 | 3 099 | 4 046 | 3 932 | 3 613 | 3 669 | 2 674 | 3 175 | 2 270 | 4 090 | 6 252 | 4 082 | 5 881 | 25 750 |
| TOTAL | 922 802 | 153 049 | 182 643 | 176 071 | 183 149 | 163 119 | 205 618 | 236 011 | 229 383 | 264 285 | 231 042 | 261 780 | 191 059 | 250 643 | 1 428 192 |

Fuente: SUNAT.

Elaboración: BCRP, Sucursal Huancayo.

ANEXO 10

ICA: EXPORTACIONES FOB POR BLOQUE ECONÓMICO Y PAISES
(Miles de US\$)

| BLOQUE | 2009 | | | | | | | | 2010 | | | | | | |
|-------------------------|----------------|----------------|----------------|----------------|----------------|----------------|----------------|----------------|----------------|----------------|----------------|----------------|----------------|----------------|------------------|
| | Ene. - Jun. | Jun | Jul | Ago | Set | Oct | Nov | Dic | Ene | Feb | Mar | Abr | May | Jun | Ene. - Jun. |
| AMÉRICA | 376 507 | 63 906 | 41 146 | 82 867 | 70 021 | 74 255 | 79 899 | 85 849 | 115 979 | 92 139 | 139 005 | 102 456 | 90 534 | 109 165 | 649 278 |
| CAN | 48 323 | 12 962 | 1 286 | 19 440 | 20 942 | 20 487 | 1 798 | 24 481 | 28 319 | 2 852 | 46 215 | 21 636 | 18 870 | 20 913 | 138 804 |
| Bolivia | 3 011 | 406 | 221 | 537 | 407 | 112 | 93 | 227 | 38 | 311 | 344 | 110 | 218 | 125 | 1 145 |
| Colombia | 5 770 | 922 | 647 | 1 080 | 1 002 | 773 | 854 | 1 799 | 924 | 1 286 | 1 741 | 809 | 399 | 2 037 | 7 196 |
| Ecuador | 36 724 | 11 630 | 418 | 16 043 | 17 727 | 18 170 | 236 | 21 376 | 24 841 | 598 | 42 558 | 19 918 | 17 678 | 17 694 | 123 287 |
| Venezuela | 2 818 | 5 | 0 | 1 779 | 1 806 | 1 432 | 615 | 1 079 | 2 516 | 657 | 1 571 | 799 | 575 | 1 058 | 7 177 |
| CHILE | 10 729 | 418 | 881 | 585 | 776 | 1 233 | 778 | 369 | 4 509 | 1 252 | 898 | 1 287 | 1 071 | 2 351 | 11 368 |
| MERCOSUR | 4 272 | 120 | 1 279 | 24 154 | 335 | 443 | 1 614 | 2 614 | 3 114 | 802 | 1 514 | 5 972 | 442 | 2 383 | 14 227 |
| Argentina | 944 | 61 | 48 | 181 | 56 | 177 | 2 | 221 | 15 | 292 | 59 | 2 097 | 71 | 1 437 | 3 971 |
| Brasil | 3 266 | 24 | 1 221 | 23 918 | 246 | 265 | 1 538 | 2 389 | 3 099 | 509 | 1 455 | 3 874 | 370 | 946 | 10 255 |
| Resto MERCOSUR | 62 | 34 | 11 | 55 | 33 | 0 | 74 | 3 | 0 | 0 | 0 | 1 | 0 | 0 | 1 |
| TLCAN | 306 776 | 46 868 | 37 423 | 38 548 | 47 656 | 51 757 | 75 581 | 55 981 | 77 629 | 86 619 | 90 144 | 73 154 | 69 706 | 83 132 | 480 384 |
| Canadá | 84 297 | 20 800 | 19 475 | 19 274 | 19 145 | 22 022 | 22 604 | 23 120 | 25 850 | 46 307 | 49 467 | 29 231 | 24 779 | 24 797 | 200 431 |
| Estados Unidos | 221 166 | 25 555 | 17 770 | 19 176 | 28 198 | 25 910 | 52 837 | 32 521 | 49 180 | 40 212 | 40 649 | 40 470 | 44 803 | 58 296 | 273 609 |
| México | 1 314 | 513 | 178 | 99 | 314 | 3 825 | 139 | 339 | 2 599 | 100 | 28 | 3 453 | 124 | 39 | 6 344 |
| RESTO DE AMÉRICA | 6 406 | 3 538 | 277 | 140 | 312 | 335 | 128 | 2 404 | 2 408 | 616 | 234 | 407 | 445 | 385 | 4 495 |
| Trinidad y Tobago | 2 948 | 2 936 | 0 | 0 | 0 | 97 | 15 | 0 | 0 | 0 | 0 | 0 | 0 | 0 | 0 |
| Resto | 3 459 | 602 | 277 | 140 | 312 | 238 | 113 | 2 404 | 2 408 | 616 | 234 | 407 | 445 | 385 | 4 495 |
| EUROPA | 183 416 | 29 521 | 57 032 | 24 496 | 17 604 | 24 118 | 45 059 | 27 887 | 23 846 | 25 777 | 41 653 | 17 962 | 12 755 | 17 019 | 139 011 |
| UNIÓN EUROPEA | 178 654 | 29 316 | 56 870 | 23 276 | 17 564 | 19 463 | 44 202 | 25 264 | 21 007 | 19 794 | 41 222 | 17 752 | 12 032 | 16 531 | 128 337 |
| Alemania | 31 889 | 4 026 | 28 973 | 665 | 584 | 1 768 | 23 457 | 5 062 | 329 | 7 059 | 25 991 | 928 | 456 | 520 | 35 283 |
| Bélgica Luxemburgo | 1 019 | 173 | 127 | 762 | 178 | 4 297 | 131 | 1 605 | 181 | 154 | 3 115 | 147 | 413 | 222 | 4 234 |
| Dinamarca | 2 211 | 36 | 0 | 1 400 | 44 | 36 | 45 | 49 | 25 | 1 229 | 80 | 20 | 16 | 31 | 1 400 |
| España | 31 942 | 5 686 | 5 087 | 5 681 | 5 307 | 3 415 | 4 646 | 4 507 | 4 350 | 4 629 | 6 424 | 4 103 | 2 532 | 4 599 | 26 637 |
| Francia | 5 932 | 1 292 | 1 557 | 975 | 468 | 765 | 1 511 | 1 285 | 424 | 576 | 528 | 1 234 | 1 066 | 1 398 | 5 226 |
| Inglaterra | 33 455 | 5 579 | 6 267 | 6 437 | 5 205 | 4 808 | 7 039 | 3 181 | 3 515 | 1 210 | 1 858 | 1 792 | 2 745 | 2 649 | 13 770 |
| Italia | 5 260 | 917 | 463 | 783 | 767 | 1 271 | 1 624 | 1 339 | 702 | 480 | 665 | 626 | 519 | 518 | 3 511 |
| Países Bajos | 62 550 | 11 046 | 11 269 | 6 249 | 2 019 | 2 632 | 3 537 | 7 349 | 5 915 | 3 626 | 2 408 | 5 260 | 3 777 | 3 051 | 24 038 |
| Suecia | 1 537 | 22 | 814 | 14 | 525 | 384 | 78 | 29 | 419 | 448 | 7 | 26 | 104 | 1 | 1 005 |
| Resto Unión Europea | 2 859 | 538 | 2 314 | 310 | 2 467 | 87 | 2 133 | 858 | 5 146 | 382 | 147 | 3 615 | 403 | 3 541 | 13 234 |
| SUIZA | 385 | 47 | 0 | 94 | 18 | 219 | 278 | 280 | 584 | 151 | 136 | 19 | 279 | 112 | 1 281 |
| RESTO DE EUROPA | 4 377 | 158 | 162 | 1 126 | 22 | 4 436 | 579 | 2 343 | 2 255 | 5 833 | 295 | 190 | 444 | 376 | 9 393 |
| Noruega | 3 030 | 52 | 21 | 1 055 | 22 | 4 423 | 25 | 7 | 25 | 5 089 | 33 | 5 | 26 | 0 | 5 177 |
| Rusia | 1 297 | 107 | 141 | 71 | 0 | 13 | 424 | 2 115 | 2 194 | 744 | 140 | 180 | 418 | 342 | 4 019 |
| Resto de Europa | 49 | 0 | 0 | 0 | 0 | 0 | 130 | 221 | 36 | 0 | 122 | 5 | 0 | 34 | 197 |
| ASIA | 359 693 | 59 124 | 80 816 | 68 363 | 95 304 | 64 322 | 80 300 | 121 915 | 88 978 | 146 281 | 49 753 | 140 578 | 87 159 | 123 990 | 636 738 |
| China | 240 129 | 28 588 | 34 833 | 33 432 | 92 352 | 58 792 | 57 219 | 99 618 | 61 135 | 133 846 | 46 053 | 114 455 | 56 093 | 111 961 | 523 544 |
| Hong Kong | 12 721 | 1 310 | 866 | 606 | 403 | 415 | 197 | 5 092 | 10 018 | 6 023 | 294 | 64 | 215 | 332 | 16 945 |
| Indonesia | 3 332 | 408 | 1 048 | 446 | 189 | 0 | 0 | 1 101 | 1 415 | 872 | 0 | 0 | 0 | 0 | 2 287 |
| Japón | 64 720 | 22 050 | 35 455 | 7 759 | 514 | 4 921 | 4 222 | 9 001 | 7 835 | 4 111 | 702 | 25 561 | 8 491 | 6 735 | 53 435 |
| República de Corea | 22 022 | 2 956 | 2 | 19 967 | 27 | 41 | 132 | 3 254 | 3 195 | 77 | 1 521 | 71 | 57 | 2 830 | 7 750 |
| Taiwan | 4 773 | 1 397 | 1 255 | 1 197 | 1 355 | 11 | 47 | 864 | 1 497 | 542 | 853 | 123 | 129 | 555 | 3 698 |
| Vietnam | 7 234 | 1 956 | 4 295 | 4 356 | 0 | 77 | 0 | 1 163 | 1 749 | 419 | 109 | 0 | 0 | 1 481 | 3 758 |
| Resto de Asia | 4 761 | 459 | 3 063 | 599 | 464 | 65 | 18 482 | 1 823 | 2 134 | 391 | 220 | 305 | 22 175 | 95 | 25 321 |
| AFRICA | 1 302 | 46 | 3 330 | 35 | 14 | 60 | 72 | 40 | 53 | 53 | 0 | 365 | 39 | 72 | 582 |
| OCEANIA | 1 885 | 453 | 319 | 311 | 207 | 365 | 288 | 320 | 527 | 34 | 632 | 420 | 572 | 397 | 2 582 |
| Australia | 1 800 | 452 | 318 | 247 | 204 | 365 | 266 | 285 | 506 | 25 | 424 | 276 | 530 | 369 | 2 129 |
| Resto de Oceanía | 85 | 0 | 1 | 65 | 3 | 0 | 22 | 36 | 21 | 10 | 208 | 144 | 42 | 29 | 453 |
| TOTAL | 922 802 | 153 049 | 182 643 | 176 071 | 183 149 | 163 119 | 205 618 | 236 011 | 229 383 | 264 285 | 231 042 | 261 780 | 191 059 | 250 643 | 1 428 192 |

Fuente: SUNAT.

Elaboración: BCRP, Sucursal Huancayo.

ANEXO 11

**ICA: IMPORTACIONES FOB POR LA ADUANA DE PISCO
(Miles de US\$)**

| | 2009 | | | | | | | | 2010 | | | | | | |
|---|----------------|---------------|---------------|---------------|---------------|---------------|---------------|---------------|---------------|---------------|---------------|---------------|---------------|---------------|----------------|
| | Ene. - Jun. | Jun | Jul | Ago | Set | Oct | Nov | Dic | Ene | Feb | Mar | Abr | May | Jun | Ene. - Jun. |
| Bienes de Consumo | 122 | 0 | 3 108 | 0 | 0 | 0 | 0 | 20 | 0 | 0 | 0 | 0 | 2 246 | 0 | 2 246 |
| Bienes de consumo no duradero | 64 | 0 | 3 108 | 0 | 0 | 0 | 0 | 20 | 0 | 0 | 0 | 0 | 2 230 | 0 | 2 230 |
| Bienes de consumo duradero | 58 | 0 | 0 | 0 | 0 | 0 | 0 | 0 | 0 | 0 | 0 | 0 | 15 | 0 | 15 |
| Materias Primas y Productos Intermedios 1/ | 42 444 | 9 113 | 3 796 | 2 258 | 10 759 | 8 665 | 8 665 | 11 241 | 8 928 | 5 353 | 13 348 | 15 517 | 21 306 | 15 538 | 79 990 |
| Combustibles, lubricantes y productos conexos | 910 | 455 | 0 | 527 | 0 | 0 | 0 | 246 | 0 | 123 | 0 | 177 | 1 | 268 | 569 |
| MP y productos intermedios para la agricultura | 7 580 | 2 946 | 1 163 | 1 732 | 0 | 3 581 | 3 581 | 2 160 | 263 | 666 | 2 643 | 453 | 6 605 | 1 004 | 11 634 |
| MP y productos intermedios para la industria | 33 954 | 5 712 | 2 633 | 0 | 10 759 | 5 084 | 5 084 | 8 834 | 8 665 | 4 564 | 10 704 | 14 887 | 14 700 | 14 266 | 67 787 |
| Bienes de Capital y Materiales de Construcción | 120 653 | 12 707 | 12 234 | 12 538 | 6 352 | 19 571 | 19 571 | 6 762 | 6 823 | 7 029 | 6 003 | 4 418 | 20 966 | 236 | 45 474 |
| Materiales de construcción | 67 259 | 12 094 | 12 151 | 12 538 | 6 325 | 11 157 | 11 157 | 6 762 | 6 823 | 7 029 | 6 003 | 4 416 | 2 373 | 83 | 26 725 |
| Bienes de capital para la agricultura | 0 | 0 | 0 | 0 | 0 | 0 | 0 | 0 | 0 | 0 | 0 | 0 | 0 | 0 | 0 |
| Bienes de capital para la industria | 52 288 | 0 | 0 | 0 | 0 | 8 414 | 8 414 | 0 | 0 | 0 | 0 | 2 | 13 835 | 142 | 13 979 |
| Equipos de transporte | 1 107 | 614 | 83 | 0 | 26 | 0 | 0 | 0 | 0 | 0 | 0 | 0 | 4 759 | 12 | 4 770 |
| TOTAL | 163 219 | 21 821 | 19 138 | 14 796 | 17 110 | 28 236 | 28 236 | 18 022 | 15 751 | 12 382 | 19 350 | 19 935 | 44 517 | 15 774 | 127 709 |

1/ MP = Materia Prima

Fuente: SUNAT.

Elaboración: BCRP, Sucursal Huancayo.

ANEXO 12

ICA: IMPORTACIONES FOB POR LA ADUANA DE PISCO SEGÚN PAÍS DE ORIGEN
(Miles de US\$)

| BLOQUE | 2009 | | | | | | | | 2010 | | | | | | |
|-------------------------|-------------|--------|--------|--------|--------|--------|--------|--------|--------|--------|--------|--------|--------|--------|-------------|
| | Ene. - Jun. | Jun | Jul | Ago | Set | Oct | Nov | Dic | Ene | Feb | Mar | Abr | May | Jun | Ene. - Jun. |
| AMÉRICA | 73 207 | 18 530 | 15 504 | 6 968 | 17 110 | 13 649 | 15 214 | 12 705 | 6 496 | 2 668 | 11 114 | 14 622 | 26 947 | 15 623 | 77 471 |
| CAN | 0 | 0 | 0 | 0 | 0 | 0 | 0 | 0 | 0 | 0 | 0 | 0 | 1 308 | 268 | 1 576 |
| Colombia | 0 | 0 | 0 | 0 | 0 | 0 | 0 | 0 | 0 | 0 | 0 | 0 | 0 | 268 | 268 |
| Ecuador | 0 | 0 | 0 | 0 | 0 | 0 | 0 | 0 | 0 | 0 | 0 | 0 | 29 | 0 | 29 |
| Venezuela | 0 | 0 | 0 | 0 | 0 | 0 | 0 | 0 | 0 | 0 | 0 | 0 | 1 279 | 0 | 1 279 |
| CHILE | 39 | 0 | 0 | 0 | 0 | 0 | 4 392 | 294 | 0 | 0 | 0 | 0 | 5 000 | 0 | 5 000 |
| MERCOSUR | 6 876 | 1 227 | 1 871 | 0 | 26 | 0 | 0 | 0 | 1 188 | 0 | 0 | 0 | 561 | 0 | 1 749 |
| Argentina | 1 358 | 0 | 0 | 0 | 0 | 0 | 0 | 0 | 0 | 0 | 0 | 0 | 0 | 0 | 0 |
| Brasil | 4 905 | 614 | 1 871 | 0 | 26 | 0 | 0 | 0 | 0 | 0 | 0 | 0 | 0 | 0 | 0 |
| Resto MERCOSUR | 613 | 613 | 0 | 0 | 0 | 0 | 0 | 0 | 1 188 | 0 | 0 | 0 | 561 | 0 | 1 749 |
| TLCAN | 39 257 | 10 595 | 6 367 | 4 642 | 17 084 | 8 404 | 5 965 | 8 985 | 5 308 | 2 668 | 11 114 | 14 622 | 17 659 | 15 355 | 66 726 |
| Canadá | 0 | 0 | 0 | 0 | 0 | 0 | 0 | 0 | 0 | 0 | 0 | 0 | 22 | 1 004 | 1 026 |
| Estados Unidos | 39 257 | 10 595 | 6 367 | 4 642 | 17 084 | 8 404 | 5 965 | 8 985 | 5 308 | 2 668 | 11 114 | 14 622 | 17 637 | 14 351 | 65 700 |
| México | 0 | 0 | 0 | 0 | 0 | 0 | 0 | 0 | 0 | 0 | 0 | 0 | 0 | 0 | 0 |
| RESTO DE AMÉRICA | 27 035 | 6 708 | 7 267 | 2 325 | 0 | 5 245 | 4 857 | 3 426 | 0 | 0 | 0 | 0 | 2 420 | 0 | 2 420 |
| Bermudas | 749 | 0 | 0 | 0 | 0 | 0 | 0 | 0 | 0 | 0 | 0 | 0 | 0 | 0 | 0 |
| Islas Virgenes | 6 530 | 142 | 0 | 1 824 | 0 | 0 | 0 | 702 | 0 | 0 | 0 | 0 | 0 | 0 | 0 |
| Panamá | 1 635 | 625 | 560 | 0 | 0 | 0 | 0 | 0 | 0 | 0 | 0 | 0 | 0 | 0 | 0 |
| Resto | 18 122 | 5 941 | 6 707 | 501 | 0 | 5 245 | 4 857 | 2 724 | 0 | 0 | 0 | 0 | 2 420 | 0 | 2 420 |
| EUROPA | 87 951 | 1 998 | 3 633 | 7 829 | 0 | 9 775 | 4 112 | 4 926 | 7 643 | 8 474 | 6 996 | 4 578 | 15 877 | 19 | 43 587 |
| UNIÓN EUROPEA | 83 443 | 474 | 3 108 | 0 | 0 | 8 617 | 798 | 492 | 820 | 656 | 994 | 0 | 727 | 19 | 3 216 |
| Alemania | 1 911 | 0 | 0 | 0 | 0 | 0 | 0 | 0 | 0 | 0 | 0 | 0 | 0 | 0 | 0 |
| Austria | 21 021 | 0 | 0 | 0 | 0 | 8 617 | 798 | 0 | 0 | 0 | 0 | 0 | 0 | 0 | 0 |
| Bélgica Luxemburgo | 0 | 0 | 0 | 0 | 0 | 0 | 0 | 0 | 0 | 0 | 0 | 0 | 0 | 0 | 0 |
| España | 7 811 | 0 | 0 | 0 | 0 | 0 | 0 | 0 | 0 | 0 | 0 | 0 | 0 | 0 | 0 |
| Francia | 805 | 0 | 0 | 0 | 0 | 0 | 0 | 0 | 0 | 0 | 0 | 0 | 0 | 0 | 0 |
| Inglaterra | 51 894 | 474 | 0 | 0 | 0 | 0 | 0 | 492 | 820 | 656 | 338 | 0 | 0 | 0 | 1 814 |
| Italia | 0 | 0 | 0 | 0 | 0 | 0 | 0 | 0 | 0 | 0 | 0 | 0 | 0 | 0 | 0 |
| Países Bajos | 0 | 0 | 3 108 | 0 | 0 | 0 | 0 | 0 | 0 | 0 | 0 | 0 | 727 | 19 | 746 |
| Suecia | 0 | 0 | 0 | 0 | 0 | 0 | 0 | 0 | 0 | 0 | 656 | 0 | 0 | 0 | 656 |
| Turquía | 0 | 0 | 0 | 0 | 0 | 0 | 0 | 0 | 0 | 0 | 0 | 0 | 0 | 0 | 0 |
| SUIZA | 2 002 | 455 | 0 | 527 | 0 | 1 158 | 3 314 | 4 434 | 6 823 | 4 029 | 1 728 | 1 518 | 15 150 | 0 | 29 248 |
| RESTO DE EUROPA | 2 507 | 1 069 | 525 | 7 302 | 0 | 0 | 0 | 0 | 0 | 3 789 | 4 274 | 3 060 | 0 | 0 | 11 123 |
| ASIA | 2 060 | 1 293 | 0 | 0 | 0 | 0 | 8 414 | 20 | 0 | 0 | 0 | 0 | 1 693 | 132 | 1 825 |
| China | 0 | 0 | 0 | 0 | 0 | 0 | 8 414 | 0 | 0 | 0 | 0 | 0 | 115 | 121 | 236 |
| India | 0 | 0 | 0 | 0 | 0 | 0 | 0 | 0 | 0 | 0 | 0 | 0 | 0 | 0 | 0 |
| Hong Kong | 0 | 0 | 0 | 0 | 0 | 0 | 0 | 20 | 0 | 0 | 0 | 0 | 1 537 | 0 | 1 537 |
| Resto de Asia | 2 060 | 1 293 | 0 | 0 | 0 | 0 | 0 | 0 | 0 | 0 | 0 | 0 | 41 | 12 | 53 |
| AFRICA | 0 | 0 | 0 | 0 | 0 | 1 240 | 496 | 372 | 1 612 | 1 240 | 1 240 | 735 | 0 | 0 | 4 827 |
| TOTAL | 163 219 | 21 821 | 19 138 | 14 796 | 17 110 | 24 664 | 28 236 | 18 022 | 15 751 | 12 382 | 19 350 | 19 935 | 44 517 | 15 774 | 127 709 |

Fuente: SUNAT.

Elaboración: BCRP, Sucursal Huancayo.

ANEXO 13

ICA: INGRESOS CORRIENTES DEL GOBIERNO CENTRAL
(Miles de nuevos soles)

| | 2009 | | | | | | | | 2010 | | | | | | |
|---|----------------|---------------|---------------|---------------|---------------|---------------|---------------|---------------|---------------|---------------|---------------|---------------|---------------|---------------|----------------|
| | Ene. - Jun. | Jun | Jul | Ago | Set | Oct | Nov | Dic | Ene | Feb | Mar | Abr | May | Jun | Ene. - Jun. |
| I. INGRESOS TRIBUTARIOS | 322 655 | 55 905 | 39 038 | 48 365 | 50 022 | 51 080 | 52 046 | 47 093 | 60 190 | 29 482 | 31 692 | 39 859 | 40 920 | 37 784 | 239 928 |
| 1. Impuesto a la Renta | 90 171 | 18 148 | 13 412 | 14 803 | 15 535 | 16 103 | 17 455 | 14 828 | 20 423 | 10 965 | 10 989 | 15 700 | 8 607 | 10 024 | 76 708 |
| - Personas Naturales | 25 876 | 4 585 | 4 952 | 4 701 | 5 153 | 5 339 | 6 048 | 4 325 | 5 906 | 3 058 | 2 766 | 3 291 | 2 809 | 2 920 | 20 751 |
| - Personas Jurídicas | 53 305 | 13 348 | 8 062 | 9 629 | 10 014 | 10 410 | 11 062 | 10 223 | 14 317 | 7 497 | 6 385 | 6 485 | 5 134 | 6 100 | 45 918 |
| - Regularización | 10 989 | 215 | 398 | 473 | 367 | 354 | 344 | 280 | 200 | 410 | 1 838 | 5 924 | 664 | 1 005 | 10 039 |
| 2. Impuesto a la Importación | 15 926 | 205 | 461 | 176 | 566 | 0 | 2 | 438 | 387 | 0 | 1 | 1 | 435 | 0 | 824 |
| 3. Impuestos a la Prod. y el Cons. | 203 505 | 35 016 | 22 354 | 29 912 | 30 606 | 31 783 | 31 505 | 28 687 | 37 216 | 16 432 | 18 779 | 18 896 | 28 620 | 24 550 | 144 493 |
| I.G.V. | 201 340 | 34 741 | 22 082 | 29 355 | 30 066 | 31 406 | 31 004 | 28 219 | 36 420 | 15 817 | 18 514 | 18 675 | 28 271 | 24 316 | 142 014 |
| - Operaciones Internas | 97 486 | 24 149 | 11 612 | 17 374 | 19 601 | 18 963 | 15 791 | 17 262 | 26 675 | 8 683 | 8 179 | 9 851 | 8 464 | 12 332 | 74 183 |
| - Operaciones Externas | 103 854 | 10 592 | 10 470 | 11 981 | 10 465 | 12 443 | 15 213 | 10 956 | 9 745 | 7 135 | 10 335 | 8 824 | 19 808 | 11 984 | 67 830 |
| I.S.C. | 2 165 | 275 | 272 | 557 | 540 | 377 | 501 | 469 | 796 | 615 | 265 | 221 | 349 | 235 | 2 480 |
| 4. Otros Ingresos Tributarios | 13 053 | 2 536 | 2 811 | 3 474 | 3 315 | 3 194 | 3 084 | 3 139 | 2 165 | 2 084 | 1 923 | 5 263 | 3 258 | 3 209 | 17 902 |
| II. INGRESOS NO TRIBUTARIOS | 1 293 | 0 | 0 | 1 454 | 0 | 260 | 291 | 652 | 206 | 175 | 569 | 0 | 0 | 40 | 990 |
| TOTAL | 323 948 | 55 905 | 39 038 | 49 819 | 50 022 | 51 340 | 52 336 | 47 745 | 60 396 | 29 657 | 32 261 | 39 860 | 40 920 | 37 824 | 240 918 |

Fuente: SUNAT.

Elaboración: BCRP, Sucursal Huancayo.

ANEXO 14

GOBIERNO REGIONAL DE ICA: GASTOS SEGÚN NATURALEZA
(Miles de nuevos soles)

| | 2009 | | | | | | | | 2010 | | | | | | |
|------------------------------------|----------------|---------------|---------------|---------------|---------------|---------------|---------------|---------------|---------------|---------------|---------------|---------------|---------------|---------------|----------------|
| | Ene. - Jun. | Jun | Jul | Ago | Set | Oct | Nov | Dic | Ene | Feb | Mar | Abr | May | Jun | Ene. - Jun. |
| GASTOS CORRIENTES | 182 837 | 28 382 | 46 469 | 29 391 | 29 367 | 38 628 | 29 555 | 40 855 | 32 528 | 29 801 | 28 826 | 28 980 | 29 719 | 29 459 | 179 314 |
| Personal y Oblig. Sociales | 125 549 | 18 758 | 24 738 | 18 355 | 18 940 | 18 868 | 18 915 | 24 469 | 22 168 | 19 289 | 18 801 | 18 682 | 19 586 | 19 251 | 117 776 |
| Pensiones y Otras Prestac. Soc. | 42 274 | 6 646 | 10 399 | 6 654 | 6 701 | 6 719 | 6 651 | 9 964 | 9 402 | 6 692 | 6 951 | 6 705 | 6 686 | 6 713 | 43 149 |
| Bienes y Servicios | 14 590 | 2 979 | 5 477 | 4 099 | 2 861 | 2 871 | 3 834 | 5 827 | 765 | 3 572 | 2 936 | 3 304 | 3 101 | 3 381 | 17 060 |
| Donaciones y Transferencias | 0 | 0 | 0 | 0 | 759 | 0 | 0 | 0 | 0 | 0 | 0 | 0 | 0 | 0 | 0 |
| Otros Gastos Corrientes | 424 | 0 | 5 856 | 283 | 106 | 10 170 | 155 | 595 | 193 | 248 | 138 | 289 | 347 | 114 | 1 329 |
| GASTOS DE CAPITAL | 30 225 | 2 851 | 8 060 | 6 745 | 5 989 | 9 108 | 9 293 | 6 094 | 540 | 6 677 | 5 975 | 8 892 | 7 156 | 8 691 | 37 930 |
| Adquisición de Act. no Financieros | 30 225 | 2 851 | 8 060 | 6 745 | 5 989 | 9 108 | 9 293 | 6 094 | 540 | 6 677 | 5 975 | 8 892 | 7 156 | 8 691 | 37 930 |
| Adquisición de Act. Financieros | 0 | 0 | 0 | 0 | 0 | 0 | 0 | 0 | 0 | 0 | 0 | 0 | 0 | 0 | 0 |
| Otros Gastos de capital | 0 | 0 | 0 | 0 | 0 | 0 | 0 | 0 | 0 | 0 | 0 | 0 | 0 | 0 | 0 |
| TOTAL | 213 062 | 31 233 | 54 529 | 36 136 | 35 356 | 47 736 | 38 848 | 46 948 | 33 068 | 36 478 | 34 801 | 37 872 | 36 875 | 38 150 | 217 244 |

Fuente: Gobierno Regional de Ica.

Elaboración: BCRP, Sucursal Huancayo.

ANEXO 15

GOBIERNO REGIONAL DE ICA: GASTOS SEGÚN NATURALEZA Y UNIDAD EJECUTORA
(Miles de nuevos soles)

| EJECUTORAS | 2009 | | | | | | | | 2010 | | | | | | |
|-----------------------------|----------------|---------------|---------------|---------------|---------------|---------------|---------------|---------------|---------------|---------------|---------------|---------------|---------------|---------------|----------------|
| | Ene. - Jun. | Jun | Jul | Ago | Set | Oct | Nov | Dic | Ene | Feb | Mar | Abr | May | Jun | Ene. - Jun. |
| GASTOS CORRIENTES | 182 837 | 28 382 | 46 469 | 29 391 | 29 367 | 38 628 | 29 555 | 40 855 | 32 528 | 29 801 | 28 826 | 28 980 | 29 719 | 29 459 | 179 314 |
| Gob. Regional | 7 335 | 1 165 | 9 271 | 1 106 | 1 829 | 1 128 | 1 179 | 1 942 | 1 082 | 2 152 | 1 152 | 1 412 | 1 416 | 1 501 | 8 715 |
| Proyecto Tambo - Ccaracocho | 0 | 0 | 0 | 0 | 0 | 110 | 639 | 95 | 9 | 205 | 97 | 38 | 11 | 5 | 366 |
| M. Agricultura | 3 822 | 594 | 939 | 611 | 701 | 586 | 595 | 989 | 752 | 655 | 688 | 621 | 567 | 625 | 3 908 |
| M. Transportes | 2 019 | 286 | 504 | 424 | 497 | 346 | 276 | 1 624 | 408 | 425 | 350 | 484 | 666 | 327 | 2 659 |
| M. Educación | 120 784 | 17 934 | 25 500 | 17 662 | 17 864 | 23 247 | 18 118 | 24 380 | 22 341 | 18 245 | 17 604 | 18 094 | 18 680 | 18 672 | 113 635 |
| M. Salud | 48 877 | 8 403 | 10 256 | 9 587 | 8 477 | 13 211 | 8 748 | 11 824 | 7 935 | 8 118 | 8 937 | 8 331 | 8 380 | 8 329 | 50 031 |
| GASTOS DE CAPITAL | 30 225 | 2 851 | 8 060 | 6 745 | 5 989 | 9 108 | 9 293 | 6 094 | 540 | 6 677 | 5 975 | 8 892 | 7 156 | 8 691 | 37 930 |
| Gob. Regional | 26 068 | 1 892 | 6 569 | 4 228 | 4 124 | 6 645 | 6 974 | 3 834 | 0 | 6 339 | 5 392 | 8 176 | 6 182 | 6 443 | 32 531 |
| Proyecto Tambo - Ccaracocho | 2 470 | 655 | 1 466 | 1 433 | 1 191 | 1 509 | 1 079 | 1 338 | 537 | 332 | 456 | 425 | 506 | 1 746 | 4 001 |
| M. Agricultura | 1 | 0 | 0 | 976 | 456 | 684 | 649 | 631 | 0 | 0 | 0 | 0 | 0 | 0 | 0 |
| M. Transportes | 242 | 137 | 0 | 33 | 21 | 108 | 16 | 0 | 3 | 2 | 2 | 3 | 2 | 0 | 13 |
| M. Educación | 81 | 7 | 9 | 32 | 30 | 61 | 102 | 53 | 0 | 0 | 30 | 46 | 37 | 101 | 214 |
| M. Salud | 1 364 | 160 | 16 | 43 | 167 | 101 | 473 | 238 | 0 | 4 | 94 | 242 | 428 | 402 | 1 171 |
| TOTAL | 213 062 | 31 233 | 54 529 | 36 136 | 35 356 | 47 736 | 38 848 | 46 948 | 33 068 | 36 478 | 34 801 | 37 872 | 36 875 | 38 150 | 217 244 |

Fuente: Gobierno Regional de Ica.

Elaboración: BCRP, Sucursal Huancayo.

ANEXO 16

GOBIERNO REGIONAL DE ICA: PROGRAMA DE INVERSIONES
(Miles de nuevos soles)

| FUNCIÓN | 2009 | | | | | | | | 2010 | | | | | | Ene. - Jun. |
|---------------------------------|---------------|--------------|--------------|--------------|--------------|--------------|--------------|--------------|------------|--------------|--------------|--------------|--------------|--------------|---------------|
| | Ene. - Jun. | Jun | Jul | Ago | Set | Oct | Nov | Dic | Ene | Feb | Mar | Abr | May | Jun | |
| Administración y Planeamiento | 1 441 | 175 | 481 | 539 | 516 | 533 | 696 | 1 771 | 269 | 151 | 232 | 700 | 198 | 21 | 1 571 |
| Agraria | 5 591 | 740 | 1 201 | 1 315 | 1 063 | 1 266 | 842 | 834 | 268 | 180 | 274 | 249 | 372 | 1 603 | 2 945 |
| Protección y Previsión Social | 0 | 0 | 0 | 0 | 0 | 17 | 0 | 0 | 0 | 0 | 0 | 0 | 0 | 0 | 0 |
| Defensa y Seguridad Nacional | 709 | 89 | 86 | 1 001 | 578 | 1 489 | 3 061 | 1 443 | 0 | 745 | 823 | 330 | 373 | 71 | 2 340 |
| Educación y Cultura | 6 561 | 321 | 2 013 | 1 520 | 32 | 272 | 905 | 192 | 0 | 1 243 | 687 | 607 | 1 672 | 3 371 | 7 580 |
| Energía y Recurso Minerales | 0 | 0 | 5 | 0 | 20 | 30 | 0 | 91 | 0 | 0 | 0 | 3 | 1 | 0 | 5 |
| Industria, Comercio y Servicios | 4 | 0 | 0 | 0 | 0 | 0 | 34 | 0 | 0 | 22 | 9 | 8 | 0 | 0 | 39 |
| Pesca | 0 | 0 | 0 | 0 | 0 | 36 | 4 | 0 | 0 | 0 | 0 | 2 | 0 | 3 | 6 |
| Salud y Saneamiento | 5 304 | 138 | 728 | 1 210 | 2 825 | 488 | 2 655 | 1 150 | 0 | 1 844 | 513 | 3 800 | 2 327 | 1 819 | 10 303 |
| Trabajo | 0 | 0 | 0 | 0 | 0 | 110 | 18 | 180 | 0 | 0 | 0 | 1 | 0 | 0 | 1 |
| Transportes | 10 465 | 1 388 | 3 546 | 1 160 | 954 | 4 868 | 1 051 | 433 | 3 | 2 494 | 3 174 | 3 069 | 2 190 | 1 804 | 12 733 |
| Vivienda y Desarrollo Urbano | 151 | 0 | 0 | 0 | 0 | 0 | 26 | 0 | 0 | 0 | 262 | 122 | 22 | 0 | 407 |
| TOTAL | 30 225 | 2 851 | 8 060 | 6 745 | 5 989 | 9 108 | 9 293 | 6 094 | 540 | 6 677 | 5 975 | 8 892 | 7 156 | 8 691 | 37 930 |

Fuente: Gobierno Regional de Ica.

Elaboración: BCRP, Sucursal Huancayo.

ANEXO 17

ICA: DEPÓSITOS Y OBLIGACIONES DEL SISTEMA FINANCIERO
(Miles de nuevos soles)

| ENTIDADES FINANCIERAS | 2009 | | | | | | | 2010 | | | | | |
|---|------------------|------------------|------------------|------------------|------------------|------------------|------------------|------------------|------------------|------------------|------------------|------------------|------------------|
| | Jun | Jul | Ago | Set | Oct | Nov | Dic | Ene | Feb | Mar | Abr | May | Jun |
| I. SISTEMA BANCARIO | 691 979 | 717 112 | 715 313 | 685 275 | 691 583 | 692 926 | 721 349 | 730 153 | 729 712 | 737 551 | 730 212 | 751 519 | 759 362 |
| Azteca del Perú | 3 011 | 3 216 | 3 262 | 3 424 | 3 515 | 3 595 | 3 827 | 3 790 | 3 742 | 3 766 | 3 744 | 3 609 | 3 680 |
| Crédito | 331 420 | 360 641 | 361 992 | 345 595 | 330 454 | 339 294 | 355 488 | 355 349 | 359 248 | 379 669 | 348 483 | 366 106 | 375 898 |
| Comercio | 4 102 | 4 372 | 4 375 | 4 270 | 4 641 | 4 391 | 4 297 | 4 533 | 4 576 | 4 444 | 3 922 | 4 211 | 4 278 |
| Continental | 110 419 | 119 055 | 117 041 | 109 211 | 120 729 | 117 422 | 130 583 | 127 404 | 129 772 | 119 145 | 124 149 | 136 346 | 131 982 |
| Falabella | 371 | 460 | 485 | 498 | 496 | 514 | 581 | 640 | 553 | 681 | 658 | 668 | 687 |
| Financiero | 8 | 14 | 119 | 140 | 217 | 194 | 184 | 141 | 138 | 162 | 163 | 157 | 188 |
| Interamericano de Finanzas | 23 477 | 17 263 | 19 675 | 14 461 | 18 112 | 18 101 | 17 681 | 20 087 | 20 366 | 23 320 | 24 357 | 22 931 | 26 447 |
| Interbank | 103 993 | 97 559 | 95 837 | 100 739 | 106 694 | 102 038 | 97 244 | 99 997 | 95 217 | 91 429 | 109 099 | 102 405 | 100 483 |
| Mi Banco | 12 628 | 13 031 | 13 614 | 13 695 | 13 944 | 13 692 | 14 003 | 14 211 | 14 113 | 14 821 | 14 865 | 15 253 | 15 732 |
| Scotiabank | 102 551 | 101 502 | 98 913 | 93 242 | 92 781 | 93 686 | 97 459 | 104 002 | 101 987 | 100 115 | 100 771 | 99 832 | 99 986 |
| II. INSTITUCIONES DE MICROFINANZAS | 317 785 | 330 270 | 349 362 | 363 670 | 377 785 | 387 255 | 401 846 | 407 197 | 419 521 | 431 816 | 447 117 | 462 907 | 483 638 |
| Financiera Crediscotia | 2 399 | 2 309 | 2 263 | 2 106 | 2 094 | 2 025 | 2 263 | 2 118 | 2 213 | 2 135 | 2 035 | 1 987 | 2 172 |
| Financiera TFC | 0 | 0 | 0 | 0 | 0 | 0 | 0 | 0 | 0 | 0 | 0 | 0 | 0 |
| Financiera Efectiva | 0 | 0 | 0 | 0 | 0 | 0 | 0 | 0 | 0 | 0 | 0 | 0 | 0 |
| Caja Municipal de Arequipa | 3 889 | 4 177 | 4 480 | 4 534 | 4 481 | 5 088 | 5 488 | 6 264 | 6 504 | 7 244 | 7 719 | 8 577 | 9 209 |
| Caja Municipal de Ica | 154 841 | 161 770 | 168 179 | 171 896 | 176 587 | 174 765 | 182 133 | 182 582 | 186 417 | 190 281 | 194 606 | 203 492 | 205 143 |
| Caja Municipal de Piura | 0 | 0 | 0 | 0 | 0 | 28 | 43 | 141 | 176 | 173 | 209 | 231 | 255 |
| Caja Municipal de Pisco | 21 398 | 21 970 | 22 511 | 23 232 | 23 262 | 23 984 | 23 991 | 24 738 | 24 269 | 24 813 | 25 951 | 26 973 | 27 742 |
| Caja Municipal de Sullana | 327 | 364 | 421 | 498 | 592 | 581 | 615 | 645 | 644 | 647 | 756 | 756 | 815 |
| Caja Rural Señor de Luren | 134 931 | 139 680 | 151 507 | 161 405 | 170 770 | 180 785 | 187 313 | 190 709 | 199 275 | 206 481 | 215 762 | 220 781 | 236 911 |
| Caja Rural Nuestra Gente | 0 | 0 | 0 | 0 | 0 | 0 | 0 | 0 | 24 | 42 | 79 | 110 | 1 391 |
| TOTAL | 1 009 764 | 1 047 382 | 1 064 675 | 1 048 945 | 1 069 368 | 1 080 181 | 1 123 195 | 1 137 349 | 1 149 233 | 1 169 367 | 1 177 330 | 1 214 426 | 1 243 000 |
| En MN | 592 678 | 626 838 | 665 532 | 662 937 | 674 066 | 686 180 | 739 163 | 741 273 | 755 074 | 779 245 | 786 842 | 806 502 | 829 639 |
| En ME | 417 085 | 420 543 | 399 143 | 386 007 | 395 303 | 394 001 | 384 032 | 396 076 | 394 159 | 390 121 | 390 487 | 407 923 | 413 361 |

Fuente: SBS

Elaboración: BCRP, Sucursal Huancayo.

ANEXO 18

ICA: DEPÓSITOS EN LAS ENTIDADES FINANCIERAS UBICADAS POR PROVINCIAS - JUNIO 2010
(Miles de nuevos soles)

| ENTIDADES FINANCIERAS | PROVINCIAS | | | | | | | | | | | | | | | REGIÓN | | |
|---|----------------|----------------|----------------|----------------|---------------|----------------|---------------|---------------|----------------|----------------|---------------|----------------|--------------|------------|--------------|----------------|----------------|------------------|
| | ICA | | | CHINCHA | | | NAZCA | | | PISCO | | | PALPA | | | M/N | M/E | TOTAL |
| | M/N | M/E | TOTAL | M/N | M/E | TOTAL | M/N | M/E | TOTAL | M/N | M/E | TOTAL | M/N | M/E | TOTAL | | | |
| I. SISTEMA BANCARIO | 213 832 | 175 523 | 337 250 | 90 563 | 86 014 | 176 577 | 54 829 | 46 098 | 100 927 | 58 746 | 33 757 | 92 503 | 0 | 0 | 0 | 417 969 | 341 393 | 759 362 |
| Banco Azteca del Perú | 1 407 | 24 | 1 431 | 943 | 49 | 992 | 706 | 84 | 790 | 461 | 6 | 467 | 0 | 0 | 0 | 3 516 | 164 | 3 680 |
| Crédito | 75 422 | 71 319 | 146 740 | 38 742 | 47 268 | 86 011 | 54 118 | 46 014 | 100 132 | 26 723 | 16 293 | 43 016 | 0 | 0 | 0 | 195 005 | 180 893 | 375 898 |
| Comercio | 0 | 0 | 0 | 0 | 0 | 0 | 0 | 0 | 0 | 3 367 | 911 | 4 278 | 0 | 0 | 0 | 3 367 | 911 | 4 278 |
| Continental | 37 888 | 27 781 | 65 668 | 24 481 | 22 995 | 47 476 | 0 | 0 | 0 | 10 268 | 8 570 | 18 838 | 0 | 0 | 0 | 72 636 | 59 346 | 131 982 |
| Falabella | 616 | 64 | 680 | 7 | 0 | 7 | 0 | 0 | 0 | 0 | 0 | 0 | 0 | 0 | 0 | 623 | 64 | 687 |
| Financiero | 97 | 2 | 98 | 25 | 0 | 25 | 5 | 0 | 5 | 57 | 2 | 59 | 0 | 0 | 0 | 184 | 4 | 188 |
| Interamericano de Finanzas | 13 623 | 8 503 | 22 126 | 2 541 | 1 781 | 4 321 | 0 | 0 | 0 | 0 | 0 | 0 | 0 | 0 | 0 | 16 164 | 10 284 | 26 447 |
| Interbank | 40 879 | 31 667 | 72 547 | 9 404 | 6 054 | 15 458 | 0 | 0 | 0 | 7 746 | 4 732 | 12 479 | 0 | 0 | 0 | 58 030 | 42 454 | 100 483 |
| Mi Banco | 4 060 | 745 | 4 805 | 5 015 | 782 | 5 796 | 0 | 0 | 0 | 4 033 | 1 098 | 5 130 | 0 | 0 | 0 | 13 107 | 2 625 | 15 732 |
| Scotiabank | 39 841 | 35 419 | 75 259 | 9 406 | 7 086 | 16 491 | 0 | 0 | 0 | 6 091 | 2 144 | 8 235 | 0 | 0 | 0 | 55 337 | 44 649 | 99 986 |
| II. INSTITUCIONES DE MICROFINANZAS | 282 640 | 54 611 | 337 250 | 43 937 | 5 080 | 49 017 | 33 039 | 7 857 | 40 896 | 47 585 | 3 424 | 51 008 | 4 469 | 998 | 5 466 | 411 669 | 71 969 | 483 638 |
| Financiera Crediscotía | 1 201 | 97 | 1 298 | 399 | 173 | 572 | 0 | 0 | 0 | 233 | 70 | 302 | 0 | 0 | 0 | 1 832 | 340 | 2 172 |
| Financiera TFC S.A. | 0 | 0 | 0 | 0 | 0 | 0 | 0 | 0 | 0 | 0 | 0 | 0 | 0 | 0 | 0 | 0 | 0 | 0 |
| Financiera Efectiva | 0 | 0 | 0 | 0 | 0 | 0 | 0 | 0 | 0 | 0 | 0 | 0 | 0 | 0 | 0 | 0 | 0 | 0 |
| Caja Municipal de Arequipa | 1 025 | 276 | 1 301 | 708 | 117 | 826 | 4 845 | 2 238 | 7 083 | 0 | 0 | 0 | 0 | 0 | 0 | 6 578 | 2 631 | 9 209 |
| Caja Municipal de Ica | 150 635 | 24 198 | 174 834 | 12 130 | 886 | 13 016 | 13 156 | 2 959 | 16 115 | 0 | 0 | 0 | 1 022 | 156 | 1 178 | 176 944 | 28 199 | 205 143 |
| Caja Municipal de Pisco | 0 | 0 | 0 | 0 | 0 | 0 | 0 | 0 | 0 | 26 092 | 1 649 | 27 742 | 0 | 0 | 0 | 26 092 | 1 649 | 27 742 |
| Caja Municipal de Piura | 162 | 93 | 255 | 0 | 0 | 0 | 0 | 0 | 0 | 0 | 0 | 0 | 0 | 0 | 0 | 162 | 93 | 255 |
| Caja Municipal de Sullana | 0 | 0 | 0 | 332 | 483 | 815 | 0 | 0 | 0 | 0 | 0 | 0 | 0 | 0 | 0 | 332 | 483 | 815 |
| Caja Rural Señor de Luren | 129 616 | 29 946 | 159 563 | 28 976 | 3 422 | 32 398 | 15 038 | 2 660 | 17 698 | 21 260 | 1 705 | 22 965 | 3 447 | 841 | 4 288 | 198 337 | 38 574 | 236 911 |
| Caja Rural Nuestra Gente | 0 | 0 | 0 | 1 391 | 0 | 1 391 | 0 | 0 | 0 | 0 | 0 | 0 | 0 | 0 | 0 | 1 391 | 0 | 1 391 |
| TOTAL | 496 471 | 230 134 | 674 500 | 134 500 | 91 095 | 225 595 | 87 869 | 53 955 | 141 823 | 106 331 | 37 180 | 143 511 | 4 469 | 998 | 5 466 | 829 639 | 413 361 | 1 243 000 |

Fuente: SBS.

Elaboración: BCRP, Sucursal Huancayo.

ANEXO 19

ICA: CRÉDITO DEL SISTEMA FINANCIERO AL SECTOR PRIVADO
(Miles de nuevos soles)

| ENTIDADES FINANCIERAS | 2009 | | | | | | | 2010 | | | | | |
|---|------------------|------------------|------------------|------------------|------------------|------------------|------------------|------------------|------------------|------------------|------------------|------------------|------------------|
| | Jun | Jul | Ago | Set | Oct | Nov | Dic | Ene | Feb | Mar | Abr | May | Jun |
| I. SISTEMA BANCARIO | 1 074 403 | 1 084 786 | 1 078 450 | 1 088 570 | 1 097 404 | 1 164 040 | 1 186 364 | 1 203 505 | 1 197 159 | 1 163 676 | 1 149 701 | 1 185 401 | 1 202 522 |
| Azteca del Perú | 13 567 | 14 142 | 14 287 | 14 452 | 14 746 | 15 188 | 16 361 | 16 510 | 16 623 | 16 707 | 16 736 | 16 900 | 16 613 |
| Crédito | 526 863 | 529 897 | 525 001 | 507 234 | 497 306 | 532 823 | 558 128 | 576 620 | 577 387 | 531 538 | 519 789 | 540 075 | 538 792 |
| Comercio | 1 509 | 1 574 | 1 558 | 1 627 | 1 734 | 1 803 | 1 787 | 1 844 | 1 840 | 1 872 | 1 871 | 1 950 | 1 866 |
| Continental | 180 952 | 184 688 | 183 816 | 175 646 | 182 801 | 187 027 | 189 429 | 187 282 | 183 712 | 191 349 | 194 960 | 207 003 | 220 942 |
| Falabella | 8 583 | 8 695 | 8 805 | 9 189 | 7 744 | 9 940 | 10 818 | 10 986 | 10 986 | 12 356 | 13 268 | 14 325 | 15 186 |
| Financiero | 610 | 727 | 997 | 1 285 | 1 508 | 1 704 | 1 958 | 2 041 | 2 099 | 2 061 | 2 002 | 2 037 | 1 950 |
| Interamericano de Finanzas | 13 156 | 13 321 | 13 437 | 12 836 | 12 097 | 11 945 | 11 937 | 11 686 | 11 409 | 11 353 | 11 711 | 11 138 | 10 906 |
| Interbank | 143 588 | 141 762 | 143 147 | 180 884 | 188 451 | 210 099 | 201 936 | 203 423 | 195 542 | 189 167 | 179 515 | 178 542 | 186 288 |
| Mi Banco | 63 342 | 64 198 | 65 539 | 67 375 | 69 007 | 69 757 | 69 670 | 70 211 | 71 576 | 74 149 | 75 597 | 76 342 | 78 390 |
| Scotiabank | 122 233 | 125 782 | 121 862 | 118 043 | 122 011 | 123 754 | 124 340 | 122 903 | 125 985 | 133 123 | 134 252 | 137 090 | 131 588 |
| II. INSTITUCIONES DE MICROFINANZAS | 438 319 | 445 211 | 447 574 | 452 191 | 462 975 | 475 685 | 491 656 | 492 090 | 501 468 | 508 601 | 512 757 | 525 620 | 537 542 |
| Financiera Crediscotia | 44 391 | 44 949 | 45 654 | 46 905 | 48 071 | 49 821 | 52 721 | 53 944 | 56 579 | 59 184 | 61 708 | 64 215 | 66 590 |
| Financiera TFC | 3 131 | 3 051 | 2 968 | 2 939 | 2 822 | 2 787 | 2 838 | 2 784 | 2 681 | 2 593 | 2 592 | 2 720 | 2 876 |
| Financiera Efectiva | 9 681 | 10 178 | 11 694 | 9 797 | 9 704 | 9 700 | 10 728 | 10 448 | 10 245 | 10 188 | 10 058 | 10 469 | 10 482 |
| Financiera Uno | 0 | 0 | 0 | 0 | 0 | 0 | 0 | 0 | 0 | 0 | 0 | 943 | 1 606 |
| Caja Municipal de Arequipa | 18 416 | 18 466 | 18 349 | 18 266 | 18 653 | 19 517 | 19 920 | 20 892 | 22 114 | 23 464 | 24 288 | 25 839 | 27 645 |
| Caja Municipal de Ica | 149 350 | 152 179 | 153 368 | 156 063 | 160 818 | 166 531 | 169 335 | 170 630 | 172 090 | 171 401 | 172 886 | 178 291 | 181 183 |
| Caja Municipal de Pisco | 19 782 | 19 672 | 19 761 | 19 965 | 20 230 | 20 625 | 20 733 | 20 618 | 20 696 | 20 716 | 21 602 | 21 318 | 20 573 |
| Caja Municipal de Piura | 0 | 0 | 0 | 0 | 0 | 192 | 300 | 412 | 599 | 697 | 848 | 899 | 1 038 |
| Caja Municipal Sullana | 2 546 | 2 769 | 2 982 | 3 452 | 3 781 | 4 167 | 4 005 | 4 187 | 4 124 | 3 939 | 4 215 | 4 111 | 4 303 |
| Caja Rural Señor de Luren | 191 023 | 193 947 | 192 796 | 194 804 | 198 894 | 202 345 | 211 076 | 208 164 | 212 065 | 215 723 | 213 514 | 215 348 | 219 255 |
| Caja Rural Nuestra Gente | 0 | 0 | 0 | 0 | 0 | 0 | 0 | 10 | 275 | 696 | 1 047 | 1 467 | 1 991 |
| TOTAL | 1 512 722 | 1 529 997 | 1 526 024 | 1 540 761 | 1 560 379 | 1 639 725 | 1 678 020 | 1 695 595 | 1 698 627 | 1 672 277 | 1 662 458 | 1 711 021 | 1 740 064 |
| En M/N | 912 020 | 933 154 | 944 487 | 970 262 | 991 441 | 1 018 807 | 1 044 374 | 1 044 363 | 1 057 756 | 1 075 798 | 1 094 277 | 1 120 128 | 1 142 807 |
| En M/E | 600 701 | 596 843 | 581 537 | 570 500 | 568 939 | 620 918 | 633 646 | 651 232 | 640 871 | 596 479 | 568 182 | 590 894 | 597 258 |

Fuente: SBS.

Elaboración: BCRP, Sucursal Huancayo.

ANEXO 20

ICA: CRÉDITO DE LAS ENTIDADES FINANCIERAS UBICADAS POR PROVINCIAS – JUNIO 2010
(Miles de nuevos soles)

| ENTIDADES FINANCIERAS | PROVINCIAS | | | | | | | | | | | | | | | REGIÓN | | |
|---|----------------|----------------|----------------|----------------|----------------|----------------|---------------|---------------|----------------|----------------|---------------|----------------|--------------|------------|--------------|------------------|----------------|------------------|
| | ICA | | | CHINCHA | | | NAZCA | | | PISCO | | | PALPA | | | M/N | M/E | TOTAL |
| | M/N | M/E | TOTAL | M/N | M/E | TOTAL | M/N | M/E | TOTAL | M/N | M/E | TOTAL | M/N | M/E | TOTAL | | | |
| I. SISTEMA BANCARIO | 298 884 | 205 507 | 504 391 | 250 330 | 288 391 | 538 721 | 20 860 | 15 120 | 35 981 | 101 083 | 22 346 | 123 429 | 0 | 0 | 0 | 671 158 | 531 364 | 1 202 522 |
| Azteca del Perú | 7 668 | 0 | 7 668 | 5 211 | 0 | 5 211 | 943 | 0 | 943 | 2 791 | 0 | 2 791 | 0 | 0 | 0 | 16 613 | 0 | 16 613 |
| Crédito Comercio | 83 946 | 110 832 | 194 778 | 83 370 | 182 949 | 266 318 | 19 833 | 15 118 | 34 951 | 31 020 | 11 725 | 42 745 | 0 | 0 | 0 | 218 168 | 320 624 | 538 792 |
| Continental | 31 961 | 19 960 | 51 921 | 79 562 | 67 979 | 147 540 | 0 | 0 | 0 | 14 379 | 7 102 | 21 481 | 0 | 0 | 0 | 125 901 | 95 041 | 220 942 |
| Falabella | 15 186 | 0 | 15 186 | 0 | 0 | 0 | 0 | 0 | 0 | 0 | 0 | 0 | 0 | 0 | 0 | 15 186 | 0 | 15 186 |
| Financiero Interamericano de Finanzas | 723 | 5 | 728 | 503 | 1 | 503 | 84 | 2 | 86 | 630 | 3 | 633 | 0 | 0 | 0 | 1 940 | 10 | 1 950 |
| Interbank | 9 164 | 1 140 | 10 304 | 171 | 431 | 602 | 0 | 0 | 0 | 0 | 0 | 0 | 0 | 0 | 0 | 9 335 | 1 572 | 10 906 |
| Mi Banco | 76 941 | 55 243 | 132 184 | 28 169 | 7 286 | 35 455 | 0 | 0 | 0 | 17 319 | 1 330 | 18 649 | 0 | 0 | 0 | 122 429 | 63 859 | 186 288 |
| Scotiabank | 26 068 | 1 388 | 27 456 | 25 414 | 1 365 | 26 779 | 0 | 0 | 0 | 23 608 | 548 | 24 155 | 0 | 0 | 0 | 75 089 | 3 300 | 78 390 |
| | 47 228 | 16 939 | 64 167 | 27 931 | 28 381 | 56 312 | 0 | 0 | 0 | 9 481 | 1 629 | 11 110 | 0 | 0 | 0 | 84 639 | 46 949 | 131 588 |
| II. INSTITUCIONES DE MICROFINANZAS | 217 844 | 48 455 | 266 299 | 114 009 | 6 012 | 120 021 | 70 988 | 9 086 | 80 074 | 60 373 | 1 830 | 62 203 | 8 435 | 511 | 8 946 | 471 649 | 65 893 | 537 542 |
| Financiera Crediscotia | 33 780 | 264 | 34 044 | 21 300 | 44 | 21 344 | 0 | 0 | 0 | 11 196 | 7 | 11 203 | 0 | 0 | 0 | 66 275 | 315 | 66 590 |
| Financiera TFC | 1 225 | 0 | 1 225 | 578 | 0 | 578 | 0 | 0 | 0 | 1 073 | 0 | 1 073 | 0 | 0 | 0 | 2 876 | 0 | 2 876 |
| Financiera Efectiva | 3 706 | 0 | 3 706 | 3 609 | 0 | 3 609 | 1 953 | 0 | 1 953 | 1 213 | 0 | 1 213 | 0 | 0 | 0 | 10 482 | 0 | 10 482 |
| Financiera Uno | 1 606 | 0 | 1 606 | 0 | 0 | 0 | 0 | 0 | 0 | 0 | 0 | 0 | 0 | 0 | 0 | 1 606 | 0 | 1 606 |
| Caja Municipal de Arequipa | 2 930 | 0 | 2 930 | 2 827 | 0 | 2 827 | 19 791 | 2 097 | 21 888 | 0 | 0 | 0 | 0 | 0 | 0 | 25 548 | 2 097 | 27 645 |
| Caja Municipal de Ica | 106 711 | 11 763 | 118 475 | 23 550 | 257 | 23 806 | 30 413 | 4 661 | 35 074 | 0 | 0 | 0 | 3 649 | 179 | 3 828 | 164 323 | 16 860 | 181 183 |
| Caja Municipal de Pisco | 0 | 0 | 0 | 0 | 0 | 0 | 0 | 0 | 0 | 20 201 | 372 | 20 573 | 0 | 0 | 0 | 20 201 | 372 | 20 573 |
| Caja Municipal de Piura | 1 038 | 0 | 1 038 | 0 | 0 | 0 | 0 | 0 | 0 | 0 | 0 | 0 | 0 | 0 | 0 | 1 038 | 0 | 1 038 |
| Caja Municipal de Sullana | 0 | 0 | 0 | 4 243 | 60 | 4 303 | 0 | 0 | 0 | 0 | 0 | 0 | 0 | 0 | 0 | 4 243 | 60 | 4 303 |
| Caja Rural Señor de Luren | 66 848 | 36 427 | 103 275 | 55 911 | 5 651 | 61 561 | 18 831 | 2 328 | 21 159 | 26 691 | 1 450 | 28 141 | 4 786 | 332 | 5 118 | 173 067 | 46 188 | 219 255 |
| Caja Rural Nuestra Gente | 0 | 0 | 0 | 1 991 | 0 | 1 991 | 0 | 0 | 0 | 0 | 0 | 0 | 0 | 0 | 0 | 1 991 | 0 | 1 991 |
| TOTAL | 516 728 | 253 962 | 770 690 | 364 339 | 294 403 | 658 742 | 91 848 | 24 206 | 116 055 | 161 456 | 24 176 | 185 632 | 8 435 | 511 | 8 946 | 1 142 807 | 597 258 | 1 740 064 |

Fuente: SBS.

Elaboración: BCRP, Sucursal Huancayo.

ANEXO 21

**ICA: CARTERA PESADA DEL SISTEMA FINANCIERO
(En porcentajes)**

| ENTIDADES FINANCIERAS | 2009 | | | | | | | 2010 | | | | | |
|-----------------------|------------|------------|------------|------------|------------|------------|------------|------------|------------|------------|------------|------------|------------|
| | Jun | Jul | Ago | Sep | Oct | Nov | Dic | Ene | Feb | Mar | Abr | May | Jun |
| Empresas Bancarias | 4,8 | 5,0 | 3,1 | 3,6 | 2,7 | 3,0 | 2,4 | 3,6 | 2,3 | 2,4 | 2,5 | 2,4 | 2,3 |
| Empresas Financieras | 1,3 | 0,7 | 0,6 | 0,5 | 0,4 | 0,4 | 0,4 | 0,5 | 0,4 | 0,3 | 0,9 | 0,9 | 0,9 |
| Cajas Municipales | 6,7 | 6,7 | 6,7 | 6,2 | 6,3 | 6,3 | 6,1 | 6,2 | 6,0 | 6,1 | 6,0 | 5,9 | 5,8 |
| Cajas Rurales | 7,1 | 7,2 | 7,7 | 7,1 | 6,9 | 6,8 | 5,4 | 7,1 | 5,9 | 6,2 | 7,0 | 7,4 | 7,2 |
| Edpymes | 5,4 | 4,1 | 3,6 | 4,2 | 3,7 | 3,4 | 3,2 | 4,2 | 3,3 | 3,6 | - | - | - |
| Total 1/ | 5,2 | 5,4 | 4,0 | 4,3 | 3,6 | 3,8 | 3,2 | 4,3 | 3,0 | 3,2 | 3,3 | 3,2 | 3,1 |

Fuente: Superintendencia de Banca y Seguros - SBS y entidades del sistema financiero.

Elaboración: BCRP, Sucursal Huancayo.

VI. FICHA TÉCNICA

Metodología del Cálculo del Indicador de Actividad Económica Regional de Ica

El Indicador de Actividad Económica Regional es un indicador parcial de corto plazo, que busca medir el desenvolvimiento de la economía regional, a partir de la evolución de la actividad de los principales sectores. Los sectores considerados representan el 33,3 por ciento del Valor Agregado Bruto de la región, publicado por el INEI.

El indicador regional, se obtiene mediante la agregación ponderada de los índices sectoriales, utilizando como factor de ponderación la estructura porcentual anual del año 2007, elaborado por el INEI.

$$\text{Indicador Regional} = \sum_{i=1}^n I_{\text{sector } i(t)} * w_i$$

- I_i = Índice del sector i en el período (mes) t .
- n = Número de sectores que componen el índice.
- w_i = Peso relativo ponderado del sector i en base a su contribución al PBI departamental 2007.

Los sectores que incluye el indicador regional son: agropecuario, pesca, minería, electricidad, servicios gubernamentales y servicios financieros.

El índice de los sectores agropecuario, pesca, minería y electricidad, se calcula en base al Valor Bruto de Producción, de la siguiente manera:

$$\text{Índice sector } i = \left[\frac{VBP_{it}}{VBP_i \text{ prom. 2007}} \right] * 100$$

en donde:

- i = Sector analizado.
- VBP_{it} = Valor Bruto de la Producción del sector i del mes t a precios de 1994.
- $VBP_i \text{ prom. 2007}$ = Valor Bruto de Producción promedio 2007 del sector i a precios de 1994.

Características del procedimiento:

- a) La clasificación de los sectores productivos se basa en la Clasificación Industrial Internacional Uniforme (CIIU-Revisión 3).
- b) Las fuentes de la información sectorial son:
 - Para los sectores agropecuario, pesca, minería, los respectivos ministerios sectoriales.
 - Para el sector electricidad, la fuente es el Organismo Supervisor de la Inversión en Energía y Minería (Osinergmin).
 - Para los sectores servicios gubernamentales y servicios financieros, las fuentes son el Ministerio de Economía y Finanzas (Sistema Integrado de Administración Financiera del Sector Público SIAF-SP) y la Superintendencia de Banca, Seguros y AFP, respectivamente.
- c) El valor bruto de producción (VBP) de los sectores agropecuario, pesca, minería, electricidad y agua, se obtiene de la aplicación de los precios del año base (1994), a los volúmenes de producción de los sectores respectivos. Los precios del año base, son los utilizados por la Dirección Nacional de Cuentas Nacionales del INEI.
- d) El VBP del sector servicios gubernamentales se calcula a partir del gasto en *Remuneraciones* y compra de *Bienes y Servicios* del Gobierno Regional, que se deflactan a precios del año 1994, utilizando el IPC e IPM,

respectivamente. La fuente es el Ministerio de Economía y Finanzas.

- e) El VBP del sector Servicios Financieros se calcula a partir de la sumatoria de los saldos de intermediación (créditos directos y depósitos) de las instituciones financieras que operan en el departamento, deflactados a precios de 1994, utilizando el IPC.

Estructura del Indicador de Actividad Económica Regional

| SECTOR | PONDERACION (%) 2007 |
|---------------------------|----------------------|
| Agropecuario | 17,5 |
| Pesca | 0,7 |
| Minería | 6,1 |
| Electricidad y Agua | 1,7 |
| Servicios Gubernamentales | 5,5 |
| Servicios Financieros | 1,8 |
| TOTAL | 33,3 |

Nota: Para el caso del sector Servicios Financieros, se considera el peso del sector a nivel nacional (1,8 por ciento).