



**BANCO CENTRAL DE RESERVA DEL PERÚ**  
**SUCURSAL HUANCAYO**

**SÍNTESIS ECONÓMICA DE ICA**  
**MARZO 2010<sup>1</sup>**

**DEPARTAMENTO DE ESTUDIOS ECONÓMICOS**

---

<sup>1</sup> En la elaboración de este informe participaron: Francisco Callupe Casaño y Sergio Carrasco Mamani.

## CONTENIDO

RESEÑA INTRODUCTORIA	3
I. ACTIVIDAD PRODUCTIVA Y OTRAS	4
1.1. Producción	4
1.1.1. Producción Agropecuaria	4
1.1.2. Pesca	13
1.1.3. Electricidad	14
1.1.4. Producción Minera	14
1.2. Turismo	16
II. SECTOR EXTERNO	17
2.1. Exportaciones	17
2.2. Importaciones	19
III. FINANZAS PÚBLICAS	20
3.1. Gobierno Central	20
3.2. Gobierno Regional	21
IV. MONEDA Y CRÉDITO	24
4.1. Depósitos del Sistema Financiero	24
4.2. Crédito del Sistema Financiero	26
4.3. Morosidad del Sistema Financiero	28
4.4. Crédito a la Pequeña y Microempresa	29
V. INFORMACIÓN ESTADÍSTICA	30
Anexo 1: Producción Agropecuaria	31
Anexo 2: Producción Pesquera	32
Anexo 3: Producción Eléctrica	33
Anexo 4: Producción Minera	34
Anexo 5: Arribos por Categorías	35
Anexo 6: Exportaciones FOB Tradicionales	36
Anexo 7: Exportaciones FOB No Tradicionales	37
Anexo 8: Exportaciones FOB por Clasificación	38
Anexo 9: Exportaciones por Bloque Económico y Países	39
Anexo 10: Importaciones por el Puerto de Pisco	40
Anexo 11: Importaciones por el Puerto de Pisco según País de Origen	41
Anexo 12: Ingresos Corrientes del Gobierno Central	42
Anexo 13: Gobierno Regional de Ica: Gastos Según Naturaleza	43
Anexo 14: Gobierno Regional de Ica: Gastos Según Naturaleza y Unidad Ejecutora	43
Anexo 15: Gobierno Regional de Ica: Programa de Inversiones	44
Anexo 16: Depósitos y Obligaciones del Sistema Financiero	45
Anexo 17: Depósitos en las Entidades Financieras Ubicadas por Provincias	46
Anexo 18: Crédito del Sistema Financiero al Sector Privado	47
Anexo 19: Crédito de las Entidades Financieras Ubicadas por Provincias	48
Anexo 20: Cartera Pesada del Sistema Financiero	49
VI. FICHA TÉCNICA	50

DIRECCIÓN EN INTERNET

<http://www.bcrp.gob.pe>

## RESEÑA INTRODUCTORIA

Entre enero y marzo, el **Indicador de Actividad Económica Regional** aumentó 0,9 por ciento respecto de similar lapso del año anterior, influenciado por el desempeño positivo de las actividades pesquera (205,4 por ciento), minería (26,0 por ciento) y de servicios gubernamentales y financieros (1,2 y 11,0 por ciento, respectivamente), contrarrestado parcialmente por la inferior producción agropecuaria (-8,5 por ciento) y de electricidad (-51,4 por ciento).

Las **visitas turísticas** fueron superiores en 1,0 por ciento, por los mayores arribos nacionales a Nazca, Pisco e Ica, que contrarrestó la caída de la afluencia de visitantes extranjeros, desalentados por la deficiente seguridad en los vuelos a las Líneas de Nazca.

Las **exportaciones** sumaron US\$ 205,2 millones, superior en 47,4 por ciento, debido a las mayores ventas de productos tradicionales, como pesqueros (harina y aceite de pescado) y derivados del petróleo (gas licuado y propano), por efecto de mayores volúmenes y precios internacionales. En cuanto a los no tradicionales, las mayores exportaciones se sustentaron en las ventas de productos pesqueros como anchoas frescas y en conserva; textiles y otros productos como papeles y cartones, cloruro de sodio, muelles de ballestas y condimentos y sazónadores. De otro lado, los productos cayeron ante los menores embarques de uvas frescas, espárragos congelados y en

conserva, tomates en conserva, pimientos frescos y alcachofas en conserva.

Las **importaciones** del mes ascendieron a US\$ 20,0 millones, superior en 39,6 por ciento, por las compras de materiales de construcción, así como de materia prima para la agricultura y la industria.

La **SUNAT** recaudó S/. 32,3 millones, menor en 9,6 por ciento, como efecto de la contracción en las captaciones por Impuestos a la Renta, IGV e Impuesto a las Importaciones.

El gasto ejecutado por el **Gobierno Regional** sumó S/. 34,8 millones, significando una expansión de 3,3 por ciento respecto a marzo del año pasado, influenciado por las mayores inversiones ejecutadas.

El **sistema financiero** continuó expandiéndose, aunque no en la misma magnitud de años anteriores, observándose incrementos de 10,6 y 9,5 por ciento en los depósitos y créditos respectivamente; destacando en el primero la expansión de los depósitos a la vista y ahorro; mientras que en los créditos, los otorgados bajo la modalidad microempresa.

Respecto a la morosidad, se registró una disminución de 0,2 puntos porcentuales, situándose el ratio en 3,1 por ciento.

## I. ACTIVIDAD PRODUCTIVA

### 1.1 Producción

Entre enero y marzo, el **Indicador de Actividad Económica Regional** aumentó 0,9 por ciento respecto de similar lapso del año anterior, influenciado por el desempeño positivo de las actividades pesquera (205,4 por ciento), minería (26,0 por ciento) y de

servicios gubernamentales y financieros (1,2 y 11,0 por ciento, respectivamente), contrarrestado parcialmente por la menor producción agropecuaria (-8,5 por ciento) y de electricidad (-51,4 por ciento).

**CUADRO N° 1**  
**INDICADOR DE ACTIVIDAD ECONÓMICA REGIONAL 1/ 2/**  
**(Variación porcentual respecto a similar período del año anterior)**

SECTOR	PONDERACIÓN 3/	2010
		ENERO - MARZO
Agropecuario	17,5	-8,5
Agrícola		-13,7
Pecuario		4,0
Pesca	0,7	205,4
Minería	6,1	26,0
Electricidad	1,7	-51,4
Servicios Gubernamentales	5,5	1,2
Servicios Financieros	1,8	11,0
<b>TOTAL</b>	<b>33,3</b>	<b>0,9</b>

1/ Es un indicador parcial de la actividad económica de la región que alcanza una cobertura de 33,3 por ciento del valor agregado bruto de la producción regional según cifras del INEI.

2/ Actualizado con información al 21 de mayo de 2010.

3/ Considera la estructura productiva de la región para el año 2007 según cifras del INEI. En el caso de los servicios financieros se considera como ponderación el promedio nacional para dicho año (1,8 por ciento).

Fuente: MINAG, PRODUCE – ICA, MINEM, OSINERGMIN, MEF y SBS.

Elaboración: BCRP, Sucursal Huancayo.

#### 1.1.1 Producción Agropecuaria

La producción agropecuaria mensual cayó 9,2 por ciento, debido al desenvolvimiento negativo del subsector agrícola (-18,0 por ciento), no obstante al aumento pecuario (10,7 por ciento). En el primer caso, asociado a la menor producción de algodón, uva, tomate, maíz amarillo duro y camote.

En cuanto al sub sector pecuario, aumentó en huevos, carnes de ave y vacuno.

En el acumulado, se registró una disminución de 8,5 por ciento, influido también por la contracción agrícola.

**CUADRO N° 2**  
**VALOR BRUTO DE PRODUCCIÓN AGROPECUARIO**  
**(Variación real 1/)**

SUB SECTOR	MARZO		ENERO – MARZO	
	2009	2010	2009	2010
Agrícola	-2,5	-18,0	2,8	-13,7
Pecuario	6,2	10,7	8,1	4,0
<b>Sector Agropecuario</b>	<b>0,0</b>	<b>-9,2</b>	<b>4,3</b>	<b>-8,5</b>

1/ Respecto al mismo mes o período del año anterior

Fuente: MINAG.

Elaboración: BCRP, Sucursal Huancayo.

**GRÁFICO Nº 1**  
**VALOR BRUTO DE PRODUCCIÓN AGROPECUARIA**  
(Variación real 1/)

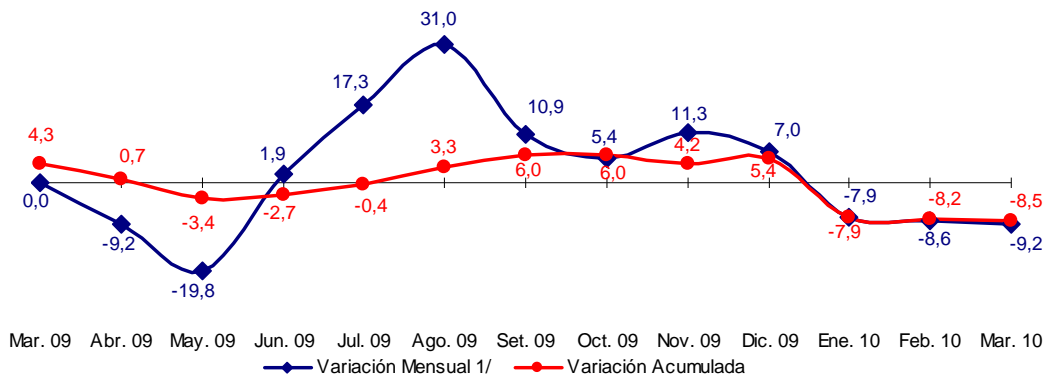

1/ Respecto a similar mes del año anterior.  
Elaboración: BCRP, Sucursal Huancayo.

## Sub Sector Agrícola

### Producción

El sub sector se contrajo en términos reales en 18,0 por ciento con relación a marzo del año anterior, por la menor producción de algodón (-62,5 por ciento), uva (-32,6 por ciento), tomate (-60,0 por ciento), maíz amarillo duro (-6,2 por ciento) y camote (-33,8 por ciento), no obstante a la mayor producción de espárrago (25,1 por ciento), páprika (188,5 por ciento), palta (189,0 por ciento) y mandarina (38,8 por ciento). El algodón, por las menores cosechas y rendimientos; la uva, por factores climáticos negativos; el tomate, también como resultado de la variabilidad climática (elevadas

temperaturas del ambiente) que propiciaron el desarrollo de la mosca blanca afectando en los rendimientos; el maíz amarillo duro, por las menores instalaciones ante la escasez de aguas de avenida y por los bajos precios durante época de siembras, situación que también afectó al camote.

En el acumulado, la contracción de 13,7 por ciento obedeció a la menor producción de cultivos de algodón (-58,2 por ciento), maíz amarillo duro (-42,4 por ciento), uva (-12,3 por ciento) y tomate (-16,4 por ciento).

**GRÁFICO Nº 2**  
**VALOR BRUTO DE PRODUCCIÓN AGRÍCOLA**  
(Variación real 1/)

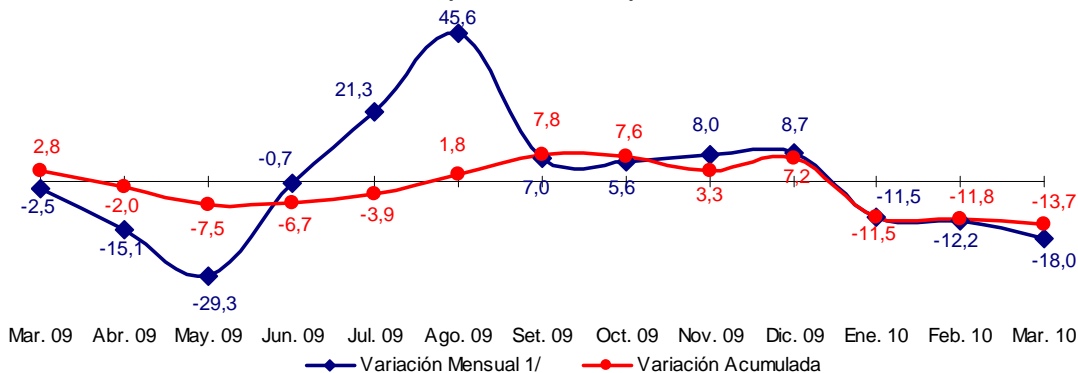

1/ Respecto a similar mes del año anterior.  
Elaboración: BCRP, Sucursal Huancayo.

**CUADRO N° 3  
PRODUCCIÓN DE PRINCIPALES PRODUCTOS AGRÍCOLAS 1/  
TM**

CULTIVOS	MARZO			ENERO – MARZO		
	2009	2010	Var. %	2009	2010	Var. %
Alcachofa	327	0	- 100,0	613	0	- 100,0
Algodón	10 187	3 825	- 62,5	25 270	10 554	- 58,2
Camote	2 583	1 709	- 33,8	5 715	3 465	- 39,4
Cebolla amarilla	503	710	41,2	859	4 384	410,4
Espárrago	5 640	7 057	25,1	15 311	19 677	28,5
Maíz amarillo duro	10 180	9 552	- 6,2	38 514	22 176	- 42,4
Mandarina	2 125	2 950	38,8	2 413	3 768	56,2
Naranja	16	14	- 12,5	16	27	67,5
Palta	543	1 570	189,0	665	1 570	136,0
Papa	170	105	- 38,2	367	221	- 39,7
Páprika	705	2 034	188,5	1 764	3 329	88,7
Pallar Grano Seco	12	17	43,8	25	40	59,6
Tangelo	0	0	-	20	0	- 100,0
Tomate	4 166	1 668	- 60,0	48 169	40 253	- 16,4
Uva	17 811	12 000	- 32,6	76 570	67 135	- 12,3
Zapallo	134	985	633,0	1 798	1 911	6,3

1/ Cifras Preliminares

Fuente: MINAG.

Elaboración: BCRP, Sucursal Huancayo.

**GRÁFICO N° 3  
PARTICIPACIÓN EN EL VBP AGRÍCOLA  
Enero - Marzo 2010**

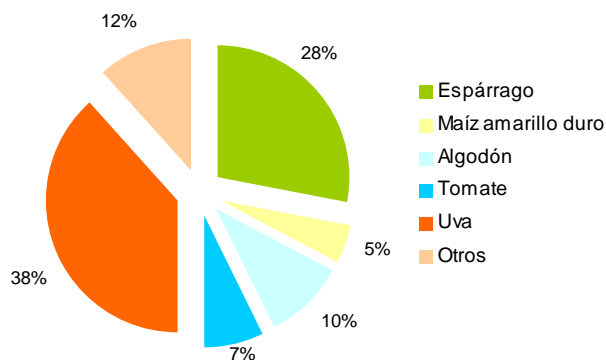

Elaboración: BCRP, Sucursal Huancayo.

## Evaluación de la Producción de los Principales Cultivos

### Algodón

La producción disminuyó 62,5 por ciento respecto a marzo del año anterior, ante los menores rendimientos y cosechas en las provincias de Pisco, Chincha e Ica, por las menores instalaciones por los desalentadores precios en chacra y la baja demanda de las empresas textiles, lo que originó la

descapitalización de los agricultores, ya que en muchos casos no pudieron recuperar sus costos de instalación y producción, así como pagar sus deudas agrícolas con el sector financiero y algunas empresas habilitadoras. Estas últimas, generalmente ofrecen crédito en

semillas y fertilizantes, y se constituyen como los principales compradores. Todo esto se ha traducido en una escasa oferta de algodón en el mercado, lo que ha elevado significativamente su precio en chacra que se cotizó en S/. 3,1 el kilogramo, superior en 65,6 por ciento al de marzo del año pasado. Frente a esta situación, muchos agricultores algodoneiros han decidido arrendar sus tierras a empresas agroexportadoras para la instalación de cultivos transitorios, así como instalar por cuenta propia cultivos alternativos, y en otros casos optaron por ponerlas en descanso.

Cabe resaltar que, los niveles de rendimiento han disminuido, debido al empleo de pepa de algodón por su menor costo, la cual es comprada a las empresas desmotadoras, no obstante a que se debería emplear semilla certificada. Así mismo se viene observando la práctica del algodón “soca” (tallo que queda después de retirar la mota de algodón), lo cual podría traer efectos negativos al crear condiciones propicias para el desarrollo de plagas como el “gusano rosado de la India”, el “picudo” y el “gorgojo de la chupadera”.

**GRÁFICO N° 4  
PRODUCCIÓN DE ALGODÓN**

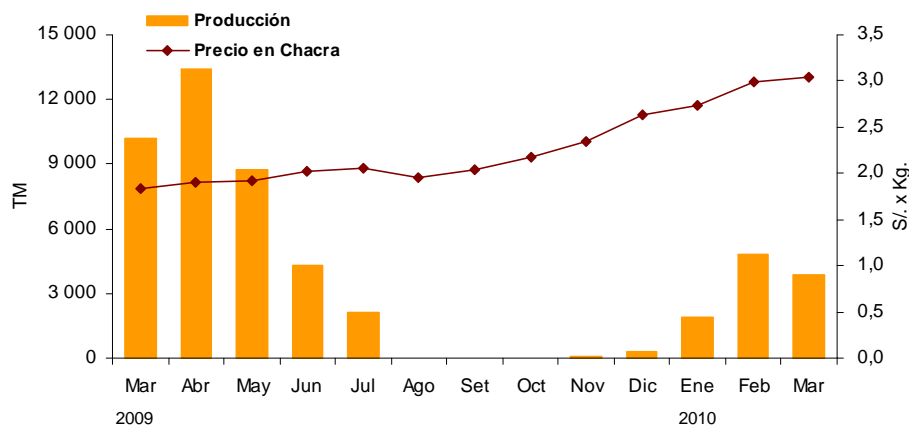

Elaboración: BCRP, Sucursal Huancayo.

### Espárrago

La expansión de 25,1 por ciento se sustentó en factores climatológicos positivos al registrarse incrementos de la temperatura con largas horas de sol lo que permitió un desarrollo acelerado de los turiones. Al respecto, las mayores cosechas y rendimientos, producto de la maduración de los cultivos instalados hace 3 y 4 campañas está compensando la eliminación de las plantaciones “viejas” que se dieron en los años 2008 y 2009, ante los altos costos de mantenimiento, así como por la incertidumbre y volatilidad de los mercados de consumo internacional.

Pese a que dichos factores están fuera del contexto actual, las inversiones en nuevas instalaciones de este cultivo se han desacelerado debido a las restricciones hídricas que se presentan en la provincia de Ica, la misma que no permite ampliar la frontera agrícola, por lo que las nuevas instalaciones son sólo de reposición, observándose incluso en otros casos la eliminación de plantaciones “viejas” para ser reemplazadas por cultivos de uva. Sin embargo, pese a la limitada renovación en los cultivos, la región segunda a La Libertad en la producción de esta hortaliza con una participación nacional

cercana al 40 por ciento. La producción está orientada casi en su totalidad a los mercados externos y es el producto que más contribuye a las agroexportaciones de la región (US\$ 117 millones el 2009), seguida por uva (US\$ 100 millones) y cítricos (US\$ 26 millones). Destaca su exportación en la presentación en fresco, con destino a EUA y Europa, seguido de la presentación en congelado y en conserva, donde el aporte de Ica (particularmente de la provincia del mismo

nombre) ha llevado al país a convertirse en el primer exportador mundial de fresco y segundo en conserva. Entre las principales empresas exportadoras, sobresalen Sociedad Agrícola Drokasa y Complejo Agroindustrial Beta. De otro lado, es de mencionar que en marzo el precio promedio en chacra ha sido superior en 23,3 por ciento cotizándose en S/. 2,8 el kilogramo.

**GRÁFICO N° 5  
PRODUCCIÓN DE ESPÁRRAGO**

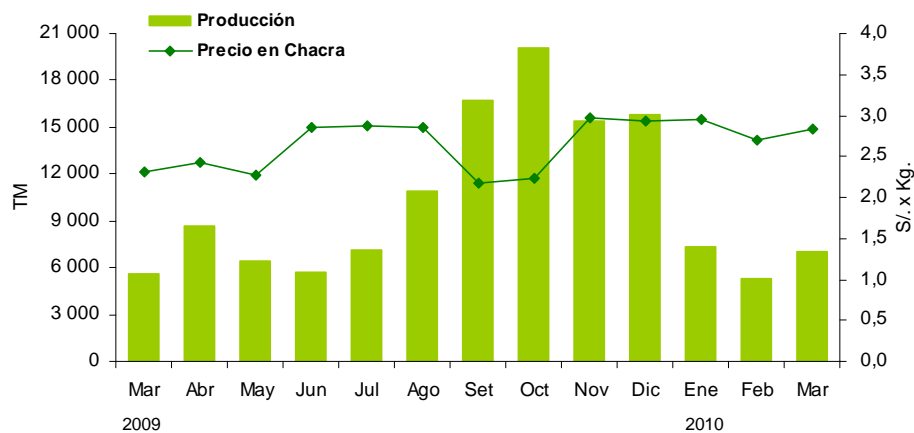

Elaboración: BCRP, Sucursal Huancayo.

## Uva

La contracción de 32,6 por ciento en la producción se debe a las bajas temperaturas nocturnas, la cual incidió en que la maduración de los frutos no llegaran a término, y que implicó menores rendimientos agrícolas. De otro lado, las perspectivas comerciales son favorables, luego de la firma de los tratados con EUA y China, por lo que entre este año y el próximo, ingresarán a su etapa de producción las instalaciones efectuadas entre el 2008 y 2009, las mismas que superan las 1 500 hectáreas. Entre las variedades de exportación destacan Red Globe, Crimson, Sugarone Seedles y Flame Seedles, siendo la exportación en su presentación en fresco y destacando como mercados de destino: EUA, Hong Kong, Países Bajos e Inglaterra.

Es de precisar que, la demanda del cultivo no sólo es externa, sino también para consumo de la industria interna, principalmente vitivinícola que está en expansión con la producción y exportación de vinos y piscos. Al respecto, entre las variedades empleadas por esta industria destacan las no aromáticas como el Quebranta, Negra Corriente, Mollar y Uvina; y aromáticas como Italia, Moscatel, Albilla y Torontel.

En cuanto al mercado interno, destaca el consumo de uva fresca, en que Ica abastece a los mercados regionales de la costa y sierra central, al producir más del 50 por ciento de uva del país. No obstante, el auge en el consumo externo e interno, está conllevando a que regiones que no eran tradicionalmente productoras



(en el norte del país) registren interés por instalaciones de este cultivo. parte de los empresarios en inversiones en

**GRÁFICO N° 6  
PRODUCCIÓN DE UVA  
TM**

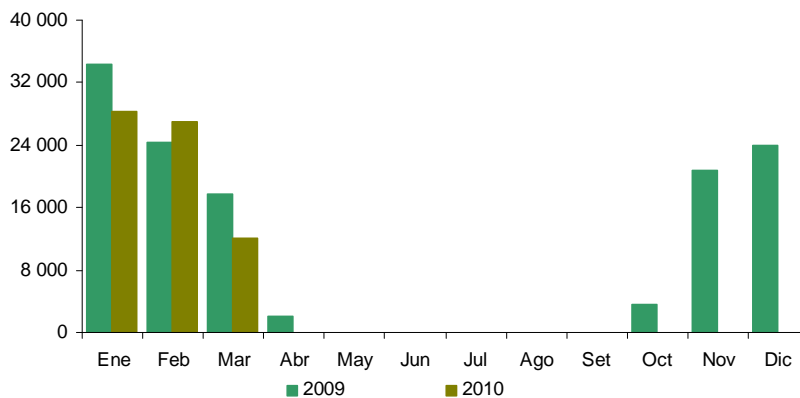

Elaboración: BCRP, Sucursal Huancayo.

### Tomate

La menor producción (-60,0 por ciento), obedeció a las menores cosechas, así como por los menores rendimientos, debido a las inferiores instalaciones, así como por la incidencia climática negativa que conllevó a la aparición de la mosca blanca, afectando principalmente a los agricultores parceleros que expenden sus productos para el mercado interno. El cultivo de tomate, es en gran parte sustentado por la empresa Icatom, que ha mostrado rendimientos de más de 100 toneladas por hectárea, debido al intensivo control sanitario de las plantaciones de la empresa, dada su alta sensibilidad al ataque de plagas como la polilla, mosca minadora y la mosca blanca. La empresa además de exportar

pasta de tomate a países como Ecuador, Colombia y Venezuela, distribuye internamente tomate fresco a supermercados y autoservicios de comida rápida.

Es de precisar que, la empresa es responsable de cerca del 80 por ciento de la producción de la región, y el resto es producción de agricultores que diversifican sus cultivos, la que se orienta al mercado de Lima principalmente en el segundo semestre de cada año, destacando la variedad Río Grande, conocida comercialmente como tomate "Tipo Italiano".

### Mandarina

La mayor producción (38,8 por ciento), deviene del ingreso a la fase de producción de las instalaciones de hace dos y tres campañas, principalmente en Chincha, que concentra más del 80 por ciento de la producción. A ello se suma, los mejores rendimientos por el empleo de una sofisticada tecnología agrícola, respondiendo al aumento en los últimos años de la demanda de cítricos a nivel mundial,

orientados al consumo directo o a la industria de jugos y néctares que resulta del cambio de la dieta alimentaria en Europa y EUA que apuntan a un mayor consumo de productos naturales. En general, una de las ventajas comparativas del Perú, son las cosechas de mandarinas que se realizan en contra estación que coincide con el periodo de escasez en los

mercados estadounidense y europeos. Para el caso de Ica, los principales destinos de exportación son Inglaterra, EUA, Canadá y Países Bajos, y sobresalen como exportadores Procesadora Larán, Consorcio de Productores

de Fruta y COEXA. Respecto a su cotización en chacra, fue superior en 33,3 por ciento con relación a marzo del año pasado, alcanzando un valor de S/. 1,6 el kilogramo.

### Palta

El incremento de 189,0 por ciento, se debe a la mayor producción en Chincha, Ica y Nazca, debido al ingreso a su fase de producción de las plantaciones instaladas hace 2 y 3 años, ha permitido que el volumen de producción ascendiera 136,0 por ciento en lo que va del año. Cabe resaltar que, en las últimas tres campañas, las instalaciones sumaron 1 250 ha, las mismas que estuvieron motivadas por el

alto potencial exportador en la variedad Hass, siendo Europa su principal destino, en que resaltan los países de Francia, Inglaterra y Países Bajos; no obstante el gran mercado y en donde están concentradas las expectativas son los EUA, luego de que se levantaran las barreras fitosanitarias con ese país.

### Maíz Amarillo Duro

La caída en marzo (-6,2 por ciento), se sustentó en las menores siembras ante la escasez de aguas de avenida así como por las menores precios de mercado en esa época. Es de precisar que, desde el 2008 y en mayor medida el 2009, se viene observando una sustitución del algodón por este producto, debido a los mejores precios y demanda relativamente asegurada. El precio en chacra cotizó en S/. 0,8 el kilogramo superior en 12,6 por ciento. Si bien los precios en chacra han mostrado una evolución paralela con los

precios internacionales, la demanda crece lentamente en la medida que avanza el consumo de productos de la industria avícola y porcícola, pero sobretodo es deficitaria, situación que hace atractivo cultivar maíz amarillo duro, considerándose que esta industria importa cerca de la mitad de su consumo de alimentos balanceados, representando en el caso de la industria avícola, aproximadamente del 40 por ciento de su costo total de producción.

**GRÁFICO N° 7  
PRODUCCIÓN DE MAÍZ AMARILLO DURO**

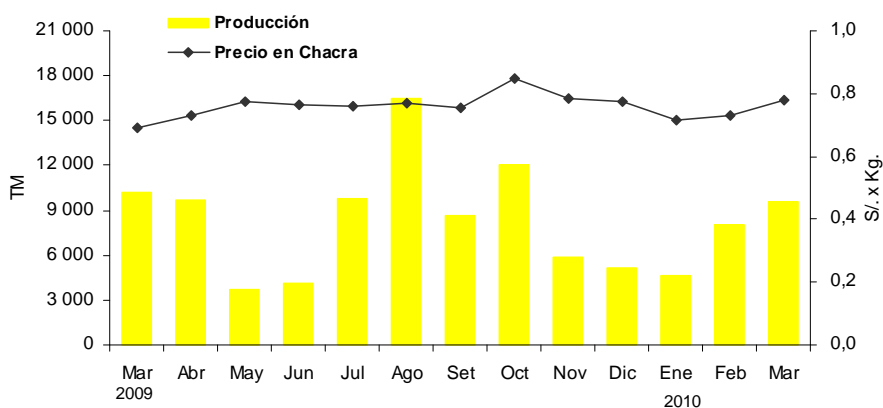

Elaboración: BCRP, Sucursal Huancayo.

### Cebolla Amarilla Dulce

En este mes, la producción aumentó 41,2 por ciento, sin embargo en términos de volumen

no es significativo toda vez que la producción se concentra entre julio y

setiembre, destacando las exportaciones de las empresas Agrícola Miranda, Corporación Agrolatina y KeyPerú. Es de resaltar que, las mayores cosechas se sustentan en la superior demanda registrada en EUA y Europa, en su

presentación en fresco, por sus buenas propiedades para tratar enfermedades respiratorias, por su alto contenido de vitaminas A y C.

**CUADRO N° 4**  
**PRECIOS EN CHACRA DE PRINCIPALES CULTIVOS**  
**(En nuevos soles por Kg.)**

CULTIVOS	MARZO		Var. %
	2009	2010	
Algodón	1,84	3,05	65,6
Espárrago	2,31	2,84	23,3
Maíz amarillo duro	0,69	0,78	12,6
Mandarina	1,20	1,60	33,3
Palta	2,27	2,39	5,5
Tomate	0,66	0,83	25,9
Uva	1,33	0,50	- 62,4

Fuente: MINAG.

Elaboración: BCRP, Sucursal Huancayo.

### Siembras

En el octavo mes de la campaña de siembras 2009-2010, la superficie instalada cayó 32,4 por ciento como efecto de menores plantaciones de cultivos transitorios (-28,5 por ciento) como pallar grano seco (-28,3 por ciento), maíz amarillo duro (-29,5 por ciento) y cebolla cabeza amarilla (100,0 por ciento); siendo también negativo en permanentes como uva (-100,0 por ciento) y palto (-97,4 por ciento).

En el caso pallar grano seco, por el traslado hacia otros cultivos exportables de mayor rentabilidad; el maíz amarillo duro, por los menores precios en meses pasados y la cebolla amarilla por el retraso en las siembras, la cual estará supeditada al

desempeño de las ventas y los precios en el mercado exterior, toda vez que en lo que va del año la producción se incrementó en más de 400 por ciento. De otro lado, los empresarios agroexportadores han realizado gran parte de sus inversiones planeadas, por las buenas expectativas ante la firma de tratados comerciales con EUA y China, por lo que no se ha observado mayores instalaciones en esta campaña.

En el acumulado, la contracción de 18,1 por ciento se debió a la disminución de las instalaciones en cultivos principalmente transitorios como algodón (-6,9 por ciento), maíz amarillo duro (-21,4 por ciento) y tomate (-70,7 por ciento).

**CUADRO N° 5  
SUPERFICIE SEMBRADA 1/  
Has**

	MARZO			AGOSTO - MARZO		
	2009	2010	Var. %	2008/2009	2009/2010	Var. %
	<b>CULTIVOS TRANSITORIOS</b>	<b>5 648</b>	<b>4 038</b>	<b>- 28,5</b>	<b>36 023</b>	<b>30 741</b>
Algodón	69	80	16,6	16 521	15 380	- 6,9
Camote	236	171	- 27,6	848	664	- 21,7
Cebolla cabeza amarilla	119	0	- 100,0	175	103	- 41,0
Maíz amarillo duro	1 901	1 340	- 29,5	9 825	7 724	- 21,4
Pallar grano seco	1 892	1 356	- 28,3	3 281	2 369	- 27,8
Páprika	0	12	-	970	1 353	39,6
Tomate	94	40	- 58,0	1 238	363	- 70,7
Zapallo	448	252	- 43,8	782	535	- 31,6
Otros	890	787	- 11,5	2 384	2 251	- 5,6
<b>CULTIVOS PERMANENTES</b>	<b>393</b>	<b>43</b>	<b>- 89,0</b>	<b>2 658</b>	<b>936</b>	<b>- 64,8</b>
Espárrago	2	0	- 100,0	138	145	5,1
Palto	173	5	- 97,4	865	69	- 92,1
Uva	31	0	- 100,0	442	140	- 68,3
Otros	187	39	- 79,3	1 213	583	- 51,9
<b>TOTAL</b>	<b>6 041</b>	<b>4 082</b>	<b>- 32,4</b>	<b>38 681</b>	<b>31 677</b>	<b>- 18,1</b>

1/ Cifras preliminares

Fuente: MINAG.

Elaboración: BCRP, Sucursal Huancayo.

### Sub Sector Pecuario

La actividad pecuaria creció 10,7 por ciento por la mayor producción de huevos (1,1 por ciento), carne de vacuno (93,5 por ciento) y carne de ave (15,1 por ciento).

En el acumulado se observó un aumento de 4,0 por ciento, impulsado también por el comportamiento de los mencionados productos. En cuanto a la participación en el

VBP del sub sector, lideró la producción de carne de ave (56 por ciento) y huevos (39 por ciento), como resultado de la producción avícola intensiva de las granjas asentadas principalmente en la provincia de Chincha. Es de mencionar que Ica junto a Lima concentra más del 60 por ciento de la producción nacional.

**CUADRO N° 6  
PRODUCCIÓN PECUARIA  
TM**

ESPECIES	MARZO			ENERO - MARZO		
	2009	2010	Var. %	2009	2010	Var. %
Carne de ave	4 815	5 544	15,1	15 925	16 155	1,4
Carne de porcino	154	239	55,3	392	623	59,1
Carne de vacuno	126	243	93,5	315	695	120,5
Leche Vacuno	2 054	2 033	-1,0	5 911	6 810	15,2
Huevos	5 522	5 585	1,1	16 567	16 748	1,1

Fuente: MINAG.

Elaboración: BCRP, Sucursal Huancayo.

**GRÁFICO N° 8  
PARTICIPACIÓN EN EL VBP PECUARIO  
Enero - Marzo 2010**

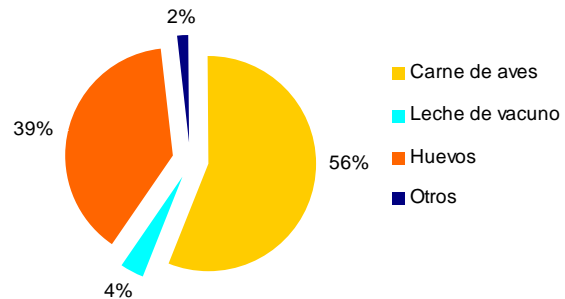

**GRÁFICO N° 9**  
**VALOR BRUTO DE PRODUCCIÓN PECUARIA**  
(Variación real 1/)

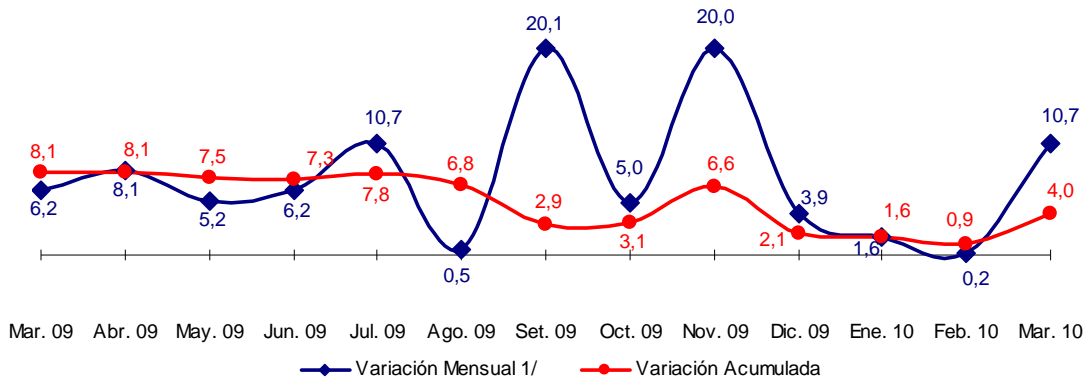

1/ Respecto a similar mes del año anterior.  
Elaboración: BCRP, Sucursal Huancayo.

### 1.1.2 Pesca

La producción pesquera se incrementó 247,4 por ciento, explicado por la mayor pesca artesanal para consumo humano directo, principalmente para fresco y curado, no obstante a la menor producción artesanal de anchoveta (-19,0 por ciento), esta última orientada principalmente a satisfacer la demanda de la industria pesquera asentada en la provincia de Pisco y Chincha, dedicada a la producción de harina y aceite de pescado. En general, el resultado positivo fue consecuencia de la normalización de las

variables climáticas, después de presentarse en meses pasados fuertes oleajes en Paracas, implicando el cierre del puerto por algunos días.

Con relación al periodo enero – marzo, la producción se expandió en 205,4 por ciento, por la mayor extracción industrial, ya que en el primer trimestre del año anterior estuvo suspendida la pesca industrial de anchoveta.

**CUADRO N° 7**  
**PRODUCCIÓN DE PRINCIPALES PRODUCTOS PESQUEROS 1/**  
**TM**

	MARZO			ENERO – MARZO		
	2009	2010	Var. %	2009	2010	Var. %
<b>CONSUMO HUMANO DIRECTO</b>						
Fresco	660	3 234	389,8	2 821	4 743	68,1
Congelado	154	115	- 25,4	197	295	49,7
Conservas	82	65	- 20,7	366	498	35,9
Curado	0	830	-	78	1 902	2 349,2
Acuicultura	0	0	-	1	0	- 100,0
<b>CONSUMO HUMANO INDIRECTO</b>						
Anchoveta	235	190	- 19,0	1 077	99 450	9 134,9
Otras Especies	13	5	- 60,3	61	68	11,8
<b>TOTAL 2/</b>			<b>247,4</b>			<b>205,4</b>

1/ Cifras Preliminares  
2/ Variación en términos reales.  
Fuente: PRODUCE - Ica.  
Elaboración: BCRP, Sucursal Huancayo.

### 1.1.3 Electricidad

La generación eléctrica de la región se incrementó en 18,6 por ciento, por la mayor producción de la empresa Shougesa, propiedad de Shougang Hierro Perú.

En lo que va del año, el comportamiento del sector fue negativo al mostrar una contracción de 51,4 por ciento.

**CUADRO N° 8  
PRODUCCIÓN DE ELECTRICIDAD 1/  
Megavatios Hora (MWH)**

EMPRESA GENERADORA	MARZO			ENERO - MARZO		
	2009	2010	Var.%	2009	2010	Var.%
Shougesa	3 225	3 824	18,6	17 447	8 471	-51,4
<b>TOTAL 1/</b>			<b>18,6</b>			<b>-51,4</b>

1/ Variación en términos reales.

Fuente: OSINERGMIN.

Elaboración: BCRP, Sucursal Huancayo.

**GRÁFICO N° 10  
PRODUCCIÓN DE ELECTRICIDAD  
(Megavatios Hora)**

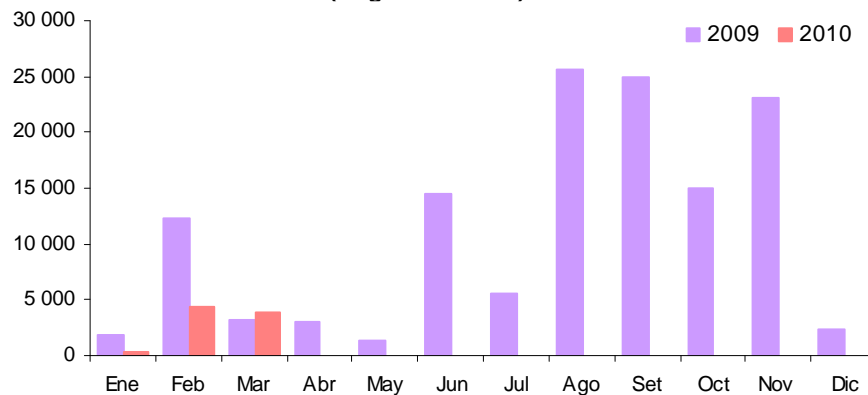

Elaboración: BCRP, Sucursal Huancayo.

### 1.1.4 Producción Minera

La producción minera creció 34,1 por ciento, por la mayor extracción de hierro (66,2 por ciento), cobre (78,3 por ciento), plata (25,6 por ciento) y oro, no obstante a la menor producción de plomo (-13,1 por ciento) y zinc (-12,1 por ciento). Cabe resaltar que, la mayor producción de hierro deviene de la recuperación de la demanda, así como por la normalización de la producción de la empresa

Shougang Hierro Perú, luego de que se registraran paralizaciones laborales que influyeron negativamente en la producción.

Asimismo, entre enero y marzo el sector aumentó 26,0 como resultado de la mayor extracción de los minerales anteriormente mencionados.

**CUADRO N° 9  
PRODUCCIÓN MINERA METÁLICA 1/  
Contenido Fino**

	MARZO			ENERO - MARZO		
	2009	2010	Var. %	2009	2010	Var. %
Cobre (TMF)	921	1 642	78,3	2 711	4 637	71,1
Hierro (TMF)	350 827	582 970	66,2	1 011 901	1 471 101	45,4
Oro (GRF)	0	191	-	0	727	-
Plata (KGF)	3 960	4 972	25,6	11 951	15 690	31,3
Plomo (TMF)	851	739	- 13,1	2 605	2 122	-18,5
Zinc (TMF)	7 429	6 529	- 12,1	20 590	19 090	-7,3
<b>TOTAL 1/</b>			<b>34,1</b>			<b>26,0</b>

1/ Variación en términos reales.  
Fuente: MINEM.  
Elaboración: BCRP, Sucursal Huancayo.

**GRÁFICO N° 11  
VALOR BRUTO DE PRODUCCIÓN MINERA  
(Variación real 1/)**

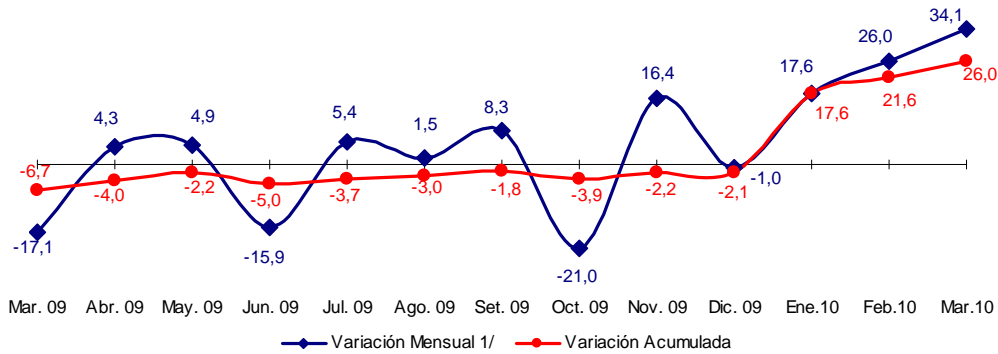

1/ Respecto a similar mes del año anterior.  
Elaboración: BCRP, Sucursal Huancayo.

En lo que va del año, destacaron por su contribución al VBP minero, el hierro y el zinc, con una participación de 63 y 31 por ciento respectivamente, los cuales son explotados en el mismo orden por la empresa Shougang Hierro Perú y la Compañía Minera Milpo. Cabe destacar que la primera, es la única que explota hierro a nivel nacional, ubicando a Perú, como el quinto productor en

América Latina. Al respecto, los embarques se orientan a China, (aproximadamente el 70 por ciento del volumen producido). Es de mencionar que, la cotización internacional del hierro cayó 11,6 por ciento, pasando de US\$ 45,9 a US\$ 40,6 la Tm en marzo último, por la menor demanda internacional para la producción de acero.

**GRÁFICO N° 12  
PRODUCCIÓN DE HIERRO Y COTIZACIÓN INTERNACIONAL**

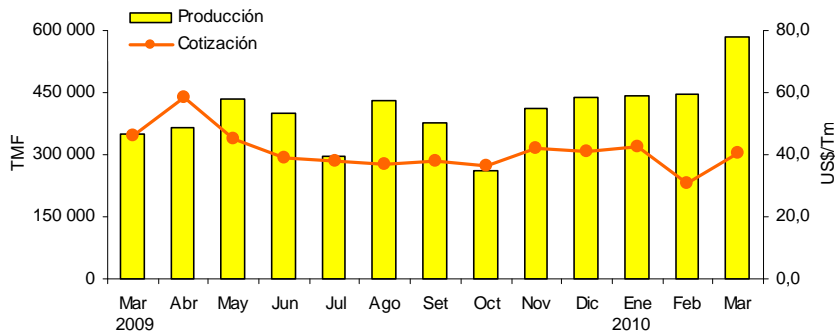

Elaboración: BCRP, Sucursal Huancayo.

**GRÁFICO N° 13  
PARTICIPACIÓN EN EL VBP MINERO  
Enero - Marzo 2010**

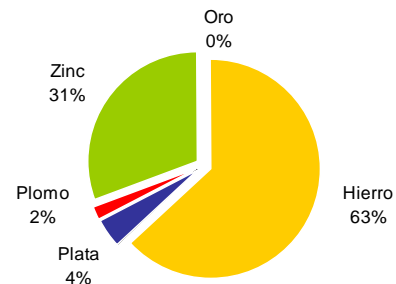

En cuanto a las inversiones en el sector, la empresa Shougang Hierro Perú (de capitales chinos), planea invertir un total de US\$ 1 000 millones a partir del 2011, en el desarrollo de nuevas minas en el área de sus concesiones (posee en total 117 minas) así como en la construcción de una nueva planta de beneficio y de pellets. Dicho proyecto tiene como objetivo aumentar la capacidad de producción anual a ocho millones de toneladas (actualmente produce cinco millones de Tm.).

Asimismo, se viene desarrollando el estudio de factibilidad del proyecto de explotación de cobre de la Mina Justa (ubicada en la provincia de Nazca, distrito de Marcona) la que requerirá una inversión de US\$ 744 millones. Este proyecto, denominado Marcobre, entrará en operación el 2012 y será desarrollado por la empresa canadiense Chariot Resources.

## 1.2 Turismo

Las visitas turísticas a la región fueron mayores en 1,0 por ciento con relación a marzo del año anterior, por los mayores arribos nacionales (8,5 por ciento) a Nazca, Pisco e Ica, pese a la contracción de la afluencia de visitantes extranjeros (-36,0 por ciento), registrándose menores visitas a Pisco, Ica y Nazca, el cual estuvo explicado por la caída de una avioneta que sobrevolaba las Líneas de Nazca a fines de febrero pasado, a ello se sumó la paralización durante cuatro días de las empresas que operan en el aeródromo de Nazca frente a las medidas dispuestas por el Ministerio de Transportes por el accidente mencionado.

Respecto a las visitas extranjeras, que representaron el 12 por ciento del total, destacaron como destino Nazca, Ica y Pisco con un 49, 26 y 21 por ciento respectivamente. Es de mencionar que, los principales destinos turísticos de los visitantes extranjeros son las Líneas de Nazca, la Laguna Huacachina y los Viñedos en Ica; y El Candellabro y las Islas Ballestas en Pisco.

En el acumulado los resultados de arribos fueron superiores en 0,5 por ciento, debido al mayor número de visitantes nacionales.

**GRÁFICO N° 14**  
**PARTICIPACIÓN DE ARRIBOS TURÍSTICOS**  
**Enero - Marzo 2010**

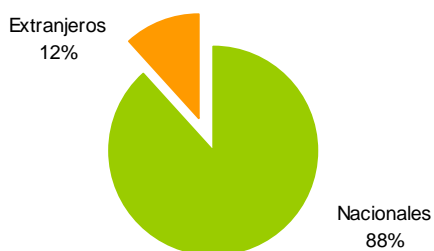

**GRÁFICO N° 15**  
**VISITANTES EXTRANJEROS POR PROVINCIAS**  
**Enero - Marzo 2010**

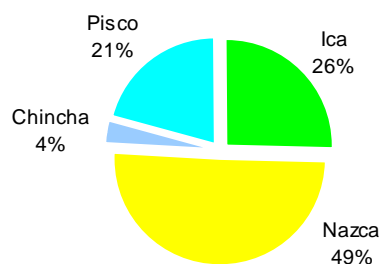

Fuente: MINCETUR  
Elaboración: BCRP, Sucursal Huancayo.

**CUADRO N° 10**  
**ARRIBOS A ESTABLECIMIENTOS DE HOSPEDAJE**

	MARZO			ENERO - MARZO		
	2009	2010	Var. %	2009	2010	Var. %
Nacionales	66 057	71 699	8,5	193 597	203 177	4,9
Extranjeros	13 551	8 671	-36,0	35 243	26 893	-23,7
<b>TOTAL</b>	<b>79 608</b>	<b>80 370</b>	<b>1,0</b>	<b>228 840</b>	<b>230 070</b>	<b>0,5</b>

Fuente: MINCETUR  
Elaboración: BCRP, Sucursal Huancayo.



## II. SECTOR EXTERNO

### 2.1 Exportaciones

Las exportaciones de la región totalizaron US\$ 205,2 millones, superior en 47,4 por ciento, debido a las mayores ventas de productos tradicionales (58,3 por ciento), como pesqueros (harina y aceite de pescado) y derivados del petróleo como gas licuado y propano exportada por Pluspetrol Perú Corporation desde su planta de fraccionamiento en Pisco que recibe los líquidos de gas natural de la planta Las Malvinas en Camisea (Cusco). En general, se observó mayores volúmenes embarcados, así como el efecto de mayores precios de exportación.

Respecto a los no tradicionales, las mayores exportaciones (7,6 por ciento) se sustentaron en las ventas de productos pesqueros (18,8 por ciento) resaltando la de anchoas frescas y en conserva; textiles (34,9 por ciento) y otros productos como papeles y cartones, cloruro de sodio, muelles de ballestas y condimentos y sazonadores. En el caso de los agropecuarios, la contracción de 11,0 por ciento, se debió a los menores embarques de

uvas frescas, espárragos congelados y en conserva, tomates en conserva, pimientos frescos y alcachofas en conserva. No obstante, se observó incrementos en espárragos frescos, cebolla cabeza amarilla, paltas y semillas.

Dejando de lado los factores de mercado y climáticos coyunturales, se destaca que los productos de agroexportación, están observando un comportamiento favorable por la firma de los Tratados de Libre Comercio con EUA y China, a lo que se agrega el interés de los exportadores por diversificar mercados, así como para atenuar y mantenerse alejado de los destinos donde el tipo de cambio es menos atractivo.

En el acumulado, las ventas fueron superiores en US\$ 226,4 millones alcanzando US\$ 695,6 millones por el incremento tanto en productos tradicionales y no tradicionales.

**CUADRO N° 11**  
**EXPORTACIONES POR GRUPO DE PRODUCTOS 1/**  
(Valor FOB en miles de US\$)

	MARZO			ENERO – MARZO		
	2009	2010	Var. %	2009	2010	Var. %
<b>PRODUCTOS TRADICIONALES</b>	<b>109 376</b>	<b>173 109</b>	<b>58,3</b>	<b>357 165</b>	<b>552 907</b>	<b>54,8</b>
Agrícolas	0	0	-	0	0	-
Mineros	56 354	38 548	-31,6	206 722	178 592	-13,6
Pesqueros	11 271	42 709	278,9	45 551	115 152	152,8
Petróleo y Derivados	41 752	91 852	120,0	104 893	259 162	147,1
<b>PRODUCTOS NO TRADICIONALES</b>	<b>29 862</b>	<b>32 120</b>	<b>7,6</b>	<b>112 035</b>	<b>142 669</b>	<b>27,3</b>
Agropecuarios	18 145	16 147	-11,0	77 124	100 393	30,2
Pesqueros	1 797	2 134	18,8	5 346	6 356	18,9
Textiles	7 323	9 882	34,9	20 823	26 517	27,3
Otros No Tradicionales	2 597	3 958	52,4	8 743	9 403	7,6
<b>TOTAL</b>	<b>139 238</b>	<b>205 229</b>	<b>47,4</b>	<b>469 200</b>	<b>695 576</b>	<b>48,2</b>

1/ Información preliminar

Fuente: SUNAT.

Elaboración: BCRP, Sucursal Huancayo.

**GRÁFICO N° 16**  
**ESTRUCTURA DE EXPORTACIONES POR GRUPO DE PRODUCTOS**  
**Enero - Marzo 2010**

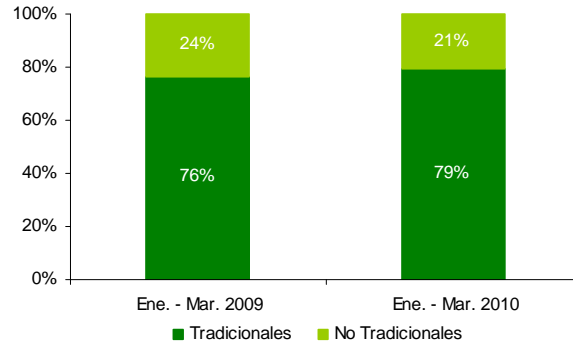

Elaboración: BCRP, Sucursal Huancayo.

Respecto a la composición exportable de la región, sobresalió la participación de los productos tradicionales con un 79 por ciento, nivel mayor al registrado en el periodo enero - marzo del año pasado donde se tuvo un ratio de 76 por ciento.

En cuanto a destinos de exportación, destacaron, China y EUA, a donde se embarcaron el 34 y 18 por ciento del total, compuestos principalmente por minerales como hierro, plomo y cobre; gasolina, y agrícolas como espárragos y uvas frescas.

**CUADRO N° 12**  
**PRINCIPALES PAISES DE DESTINO Y PRINCIPAL PRODUCTO EXPORTADO**  
**Enero - Marzo 2010**

PAÍS	MILES DE US\$	PRODUCTO
China	241 083	Cobre, hierro, harina de pescado, gasolina, plomo, uvas frescas.
Estados Unidos	127 397	Gasolina, prendas de vestir, uvas frescas, espárragos frescos y congelados, semillas.
Canadá	97 056	Gasolina, uvas frescas, mandarinas, aceite de pescado, prendas de vestir, espárragos en conserva.
Ecuador	67 997	Gas propano y licuado, tomates en conserva, prendas de vestir, muelles de ballesta, uvas frescas.
Alemania	33 417	Harina de pescado, prendas de vestir, otros agrícolas, conserva de anchoas, uva fresca, espárragos frescos.
Hong Kong	15 754	Uvas frescas, prendas de vestir, espárragos frescos y congelados, hilados de algodón.
España	14 326	Zinc, espárragos frescos y congelados, uvas frescas, anchoas saladas sin secar, conserva de anchoas.
Países Bajos	12 688	Uvas frescas, semillas, espárragos frescos y congelados, mandarinas, conchas de abanico.
Japón	12 646	Hierro, harina y aceite de pescado, prendas de vestir, espárragos frescos y congelados.
Otros países	73 212	Uvas frescas, harina y aceite de pescado, zinc, papeles y cartones, espárragos frescos.
<b>TOTAL</b>	<b>695 576</b>	

ente: SUNAT.

aboración: BCRP, Sucursal Huancayo.

En el primer trimestre, destacaron las exportaciones de derivados de petróleo (37 por ciento), harina de pescado (15 por

ciento), cobre (12 por ciento), hierro (11 por ciento) y uvas frescas (9 por ciento). En este último caso, vienen cobrando mayor

importancia en la agricultura de la región, por las nuevas inversiones ejecutadas por grandes empresas exportadoras ante las expectativas de mayores ventas a EUA y China, a lo que se suman otros países asiáticos y europeos como Hong Kong, Vietnam, Taiwán, Indonesia, Países Bajos, Inglaterra y Rusia, además del interés por países de Centro América como Guatemala, Panamá, Puerto Rico y Costa Rica.

Paralelamente, el segundo producto de agroexportación fueron los espárragos en todas sus presentaciones (fresco, congelado y en conserva) con una participación de 3 por ciento, destacando los embarques en fresco (equivalente al 70 por ciento de lo exportado), cuyos principales destinos fueron EUA, España e Inglaterra.

**GRÁFICO N° 17**  
**EXPORTACIONES POR PRODUCTO**  
**Enero - Marzo 2010**

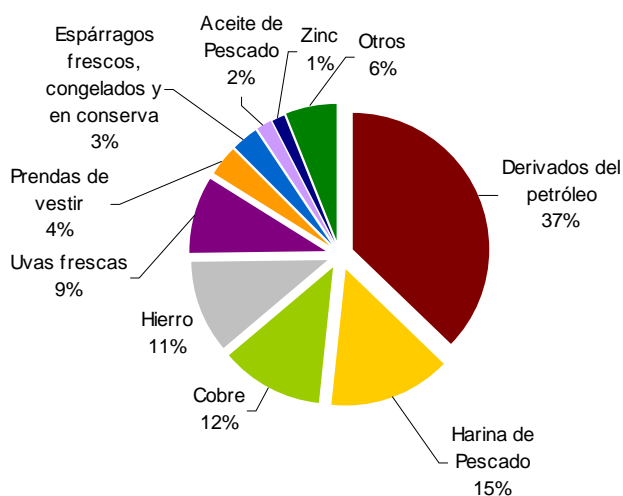

**GRÁFICO N° 18**  
**EXPORTACIONES POR PAÍS DESTINO**  
**Enero - Marzo 2010**

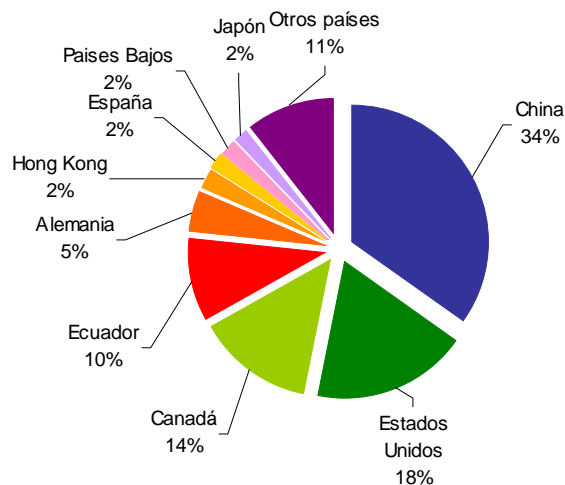

Fuente: SUNAT.

Elaboración: BCRP, Sucursal Huancayo.

## 2.2 Importaciones

Las importaciones registradas en la Aduana de Pisco alcanzaron un valor FOB de US\$ 20,0 millones, superior en 39,6 por ciento, como efecto de las mayores compras de materiales de construcción, así como de materia prima para la agricultura y la industria. Este resultado positivo se observó luego de trece meses de consecutiva contracción.

Entre enero y marzo, el valor de las importaciones cayó 54,5 por ciento, destacando las de materiales de construcción, así como bienes de capital para la industria. En el primer caso, debido a las menores compras de tubos para la construcción del ducto de gas de Perú LNG, la cual se encuentra en su etapa final.

**CUADRO N° 13**  
**IMPORTACIONES POR GRUPO DE PRODUCTOS 1/**  
**(Valor FOB en miles de US\$)**

	MARZO			ENERO – MARZO		
	2009	2010	Var.%	2009	2010	Var.%
<b>BIENES DE CONSUMO</b>	<b>0</b>	<b>0</b>	<b>-</b>	<b>120</b>	<b>0</b>	<b>- 100,0</b>
No duradero	0	0	-	62	0	- 100,0
Duradero	0	0	-	58	0	- 100,0
<b>MP y PI 2/</b>	<b>8 344</b>	<b>13 348</b>	<b>60,0</b>	<b>16 020</b>	<b>27 629</b>	<b>72,5</b>
Combustibles y lubricantes.	455	0	- 100,0	455	123	- 72,9
MP y PI para la agricultura	423	2 643	525,5	1 348	3 572	165,1
MP y PI para la industria	7 466	10 704	43,4	14 218	23 934	68,3
<b>BC y MC 3/</b>	<b>5 990</b>	<b>6 658</b>	<b>11,1</b>	<b>89 568</b>	<b>20 509</b>	<b>- 77,1</b>
Materiales de construcción	5 990	6 658	11,1	44 957	20 509	- 54,4
BC para la agricultura	0	0	-	0	0	-
BC para la industria	0	0	-	44 610	0	- 100,0
Equipos de transporte	0	0	-	0	0	-
<b>TOTAL</b>	<b>14 334</b>	<b>20 005</b>	<b>39,6</b>	<b>105 708</b>	<b>48 138</b>	<b>- 54,5</b>

1/ Información preliminar

2/ MP y PI = Materia Prima y Productos Intermedios

3/ BC y MC = Bienes de Capital y Materiales de Construcción

Fuente: SUNAT.

Elaboración: BCRP, Sucursal Huancayo.

**GRÁFICO N° 19**  
**IMPORTACIONES POR PAÍS DE ORIGEN**  
**Enero - Marzo 2010**

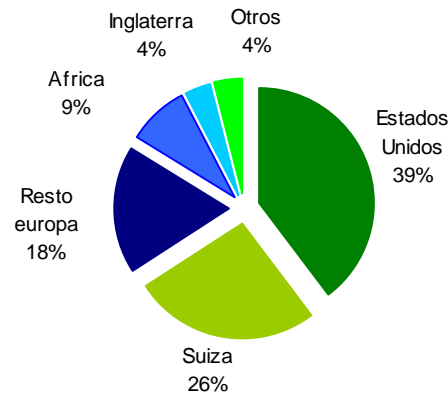

Elaboración: BCRP, Sucursal Huancayo.

### III. FINANZAS PÚBLICAS

#### 3.1. Gobierno Central

La SUNAT recaudó S/. 32,3 millones, menor en 9,6 por ciento respecto a marzo del año pasado, como efecto de la contracción en las captaciones por Impuestos a la Renta (-10,5 por ciento), IGV (-10,6 por ciento) e Impuesto a las

Importaciones (-99,8 por ciento). En los dos últimos casos por la significativa disminución de las importaciones registradas en meses pasados en materiales de construcción y bienes de capital para la industria.

En el acumulado, la recaudación acumuló S/. 122,9 millones, inferior en 31,3 por ciento a lo registrado en similar periodo del año anterior, como efecto de la contracción de los tributos por importaciones.

**CUADRO N° 14**  
**INGRESOS CORRIENTES DEL GOBIERNO CENTRAL**  
(Miles de nuevos soles)

CONCEPTO	MARZO			ENERO - MARZO		
	2009	2010	Var. % 1/	2009	2010	Var. % 1/
<b>I. INGRESOS TRIBUTARIOS</b>	<b>35 474</b>	<b>32 308</b>	<b>- 9,6</b>	<b>177 722</b>	<b>122 871</b>	<b>- 31,3</b>
<b>1. Impuesto a la Renta</b>	<b>12 729</b>	<b>11 472</b>	<b>- 10,5</b>	<b>40 273</b>	<b>43 522</b>	<b>7,3</b>
Personas Naturales	3 703	2 928	- 21,5	12 622	11 952	- 5,9
Personas Jurídicas	7 716	6 727	- 13,5	25 965	29 133	11,4
Regularización	1 310	1 817	37,7	1 685	2 436	43,6
<b>2. Impuesto a la Importación</b>	<b>441</b>	<b>1</b>	<b>- 99,8</b>	<b>12 295</b>	<b>388</b>	<b>- 96,9</b>
<b>3. Impuesto General a las Ventas (IGV)</b>	<b>20 672</b>	<b>18 623</b>	<b>- 10,6</b>	<b>119 090</b>	<b>71 040</b>	<b>- 40,7</b>
Operaciones Internas	10 212	8 288	- 19,5	47 777	43 826	- 8,9
Operaciones Externas	10 459	10 335	- 1,9	71 313	27 215	- 62,1
<b>4. Impuesto Selectivo al Consumo (ISC)</b>	<b>296</b>	<b>264</b>	<b>- 11,5</b>	<b>1 408</b>	<b>1 669</b>	<b>17,7</b>
<b>5. Otros Ingresos Tributarios</b>	<b>1 336</b>	<b>1 948</b>	<b>44,7</b>	<b>4 657</b>	<b>6 251</b>	<b>33,3</b>
<b>6. Devoluciones</b>	<b>0</b>	<b>0</b>	<b>-</b>	<b>0</b>	<b>0</b>	<b>-</b>
<b>II. INGRESOS NO TRIBUTARIOS</b>	<b>0</b>	<b>0</b>	<b>- 99,3</b>	<b>2</b>	<b>0</b>	<b>- 81,1</b>
<b>TOTAL</b>	<b>35 474</b>	<b>32 308</b>	<b>- 9,6</b>	<b>177 724</b>	<b>122 871</b>	<b>- 31,3</b>

1/ Variación en términos reales

Fuente: SUNAT.

Elaboración: BCRP, Sucursal Huancayo.

**GRÁFICO N° 20**  
**RECAUDACIÓN TRIBUTARIA**  
(Miles de nuevos soles)

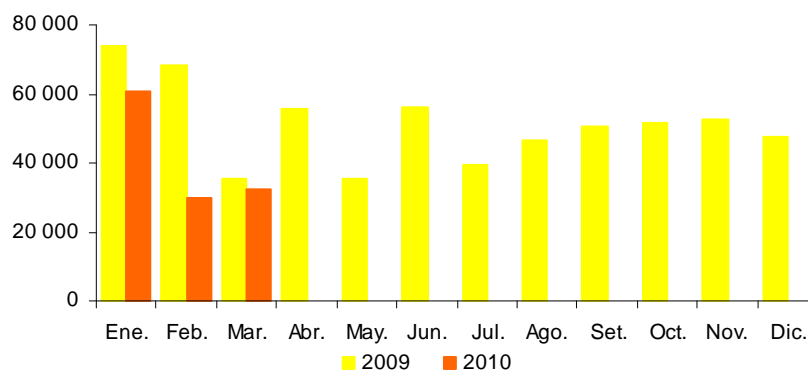

Elaboración: BCRP, Sucursal Huancayo.

### 3.2. Gobierno Regional

El gasto ejecutado por el Gobierno Regional sumó S/. 34,8 millones, significando un incremento de 3,3 por ciento respecto a marzo del año pasado, como resultado de los mayores egresos de capital (70,3 por ciento) que contrarrestó los inferiores gastos corrientes (-4,5 por ciento).

En el acumulado, los gastos aumentaron 1,2 por ciento, alcanzando S/. 104,3 millones, debido al incremento en los egresos de capital, básicamente inversiones. Es de resaltar que, las inversiones tuvieron una participación del 13 por ciento en la ejecución del presupuesto.

**CUADRO N° 15**  
**GASTOS COMPROMETIDOS DEL GOBIERNO REGIONAL POR GENÉRICA DE GASTO**  
**(Miles de nuevos soles)**

	MARZO			ENERO – MARZO		
	2009	2010	Var. % 1/	2009	2010	Var. % 1/
<b>GASTOS CORRIENTES</b>	<b>29 969</b>	<b>28 826</b>	<b>-4,5</b>	<b>93 683</b>	<b>91 156</b>	<b>-3,4</b>
Personal y Oblig. Sociales	20 564	18 801	-9,3	65 172	60 258	-8,2
Pensiones y Prestac. Sociales	6 667	6 951	3,5	22 145	23 045	3,4
Bienes y Servicios	2 643	2 936	10,3	6 037	7 274	19,7
Donaciones y Transferencias	0	0	-	0	0	-
Otros Gastos Corrientes	95	138	44,2	329	578	74,2
<b>GASTOS DE CAPITAL</b>	<b>3 483</b>	<b>5 975</b>	<b>70,3</b>	<b>8 776</b>	<b>13 191</b>	<b>49,3</b>
Adq. de Act. no Financieros	3 483	5 975	70,3	8 776	13 191	49,3
Adq. de Act. Financieros	0	0	-	0	0	-
Otros Gastos de capital	0	0	-	0	0	-
<b>TOTAL</b>	<b>33 452</b>	<b>34 801</b>	<b>3,3</b>	<b>102 459</b>	<b>104 347</b>	<b>1,2</b>

1/ Variación en términos reales.

Fuente: Gobierno Regional de Ica.

Elaboración: BCRP, Sucursal Huancayo.

En el tercer mes del año, el 82,8 por ciento de los gastos ejecutados se destinó a egresos corrientes y el 17,2 por ciento a los de capital. Según unidades ejecutoras, el 61,1 por ciento de los gastos corrientes fue realizado por el Ministerio de Educación, el 31,0 por ciento por el Ministerio de Salud, el 4,0 por ciento

por la Sede del Gobierno Regional y el 3,9 por ciento restante por las demás unidades. En los gastos de capital, el 90,2 por ciento fue ejecutado por la Sede del Gobierno Regional y el resto por otras unidades ejecutoras, en la que destaca el Proyecto Especial Tambo – Ccaracocho.

**CUADRO N° 16**  
**GASTOS COMPROMETIDOS DEL GOBIERNO REGIONAL POR UNIDAD EJECUTORA**  
**(Miles de nuevos soles)**

EJECUTORA	MARZO			ENERO – MARZO		
	2009	2010	Var. % 1/	2009	2010	Var. % 1/
<b>GASTOS CORRIENTES</b>	<b>29 969</b>	<b>28 826</b>	<b>-4,5</b>	<b>93 683</b>	<b>91 156</b>	<b>-3,4</b>
Sede Central	1 250	1 152	-8,6	3 347	4 386	30,2
Proyecto Tambo - Ccaracocho	0	97	-	0	311	-
M. Agricultura	600	688	13,7	1 992	2 095	4,5
M. Transportes	280	350	24,0	1 090	1 183	7,8
M. Educación	19 785	17 604	-11,7	63 589	58 189	-9,1
M. Salud	8 054	8 937	10,1	23 666	24 991	4,9
<b>GASTOS DE CAPITAL</b>	<b>3 483</b>	<b>5 975</b>	<b>70,3</b>	<b>8 776</b>	<b>13 191</b>	<b>49,3</b>
Sede Central	2 990	5 392	79,0	7 931	11 731	46,9
Proyecto Tambo - Ccaracocho	362	456	25,2	515	1 324	155,3
M. Agricultura	0	0	-	1	0	-100,0
M. Transportes	0	2	-	97	7	-92,5
M. Educación	0	30	-	26	30	17,9
M. Salud	131	94	-28,2	206	98	-52,6
<b>TOTAL</b>	<b>33 452</b>	<b>34 801</b>	<b>3,3</b>	<b>102 459</b>	<b>104 347</b>	<b>1,2</b>

1/ Variación en términos reales.

Fuente: Gobierno Regional de Ica.

Elaboración: BCRP, Sucursal Huancayo.

En marzo, el financiamiento del gasto, provino principalmente de las transferencias del Gobierno Central (recursos ordinarios) y

de los recursos determinados, los cuales representaron el 86,8 y el 9,1 por ciento del gasto total respectivamente.

**CUADRO N° 17**  
**GASTOS COMPROMETIDOS DEL GOBIERNO REGIONAL**  
**POR FUENTE DE FINANCIAMIENTO**  
(Miles de nuevos soles)

FUENTES	MARZO			ENERO - MARZO		
	2009	2010	Var. % 1/	2009	2010	Var. % 1/
Recursos Ordinarios	28 379	30 203	5,6	92 660	94 656	1,5
Recursos Directamente Recaudados	1 102	1 049	- 5,5	2 416	2 356	- 3,2
Recursos Determinados	2 887	3 155	8,5	5 838	6 941	18,1
Donaciones y Transferencias	1 083	394	- 63,9	1 545	394	- 74,7
<b>TOTAL</b>	<b>33 452</b>	<b>34 801</b>	<b>3,3</b>	<b>102 459</b>	<b>104 347</b>	<b>1,2</b>

1/ Variación en términos reales.

Fuente: Gobierno Regional de Ica

Elaboración: BCRP, Sucursal Huancayo.

Las inversiones ejecutadas en marzo por el Gobierno Regional alcanzaron S/. 6,0 millones, monto superior en 70,3 por ciento con relación a marzo del año pasado, por el incremento de los gastos en los programas de Agricultura, Defensa y Seguridad Nacional, y Transportes.

En el acumulado, las inversiones totalizaron S/. 13,2 millones, aumentando en 49,3 por ciento en términos reales respecto al mismo periodo del año anterior, orientándose principalmente a Transportes (con una participación de 44 por ciento de lo ejecutado), Salud y Saneamiento (18 por ciento) y Educación y Cultura (15 por ciento).

En Transportes, con la rehabilitación y mejoramiento de la carretera Ica - Los

Molinos – Tambillos, construcción de puente carrozable y obras adicionales en el río Ingenio en Nazca, así como en la construcción y mejoramiento de pistas y veredas dentro del casco urbano de la ciudad de Ica; en Salud y Saneamiento, con el mejoramiento y ampliación de la atención básica de salud así como de los sistemas de agua potable y alcantarillado en diferentes asentamientos humanos y centros poblados de las provincias de Ica, Chincha y Nazca; finalmente en Educación y Cultura, con el mejoramiento y reconstrucción de instituciones educativas afectadas por el terremoto del 2007, en Pisco e Ica y en el desarrollo de la educación primaria y secundaria para menores y adultos.

**GRÁFICO N° 21**  
**DISTRIBUCIÓN DE LA INVERSIÓN DEL GOBIERNO REGIONAL**  
Enero - Marzo 2010

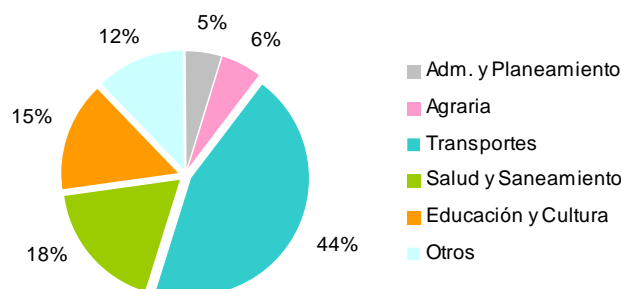

Elaboración: BCRP, Sucursal Huancayo.

**CUADRO N° 18**  
**INVERSIONES DEL GOBIERNO REGIONAL POR SECTORES**  
(Miles de nuevos soles)

SECTORES	MARZO			ENERO – MARZO		
	2009	2010	Var. % 1/	2009	2010	Var. % 1/
Administración y Planeamiento	453	232	- 49,2	912	652	- 29,0
Agraria	213	274	27,7	466	722	53,7
Protección y Previsión Social	0	0	-	0	0	-
Defensa y Seguridad Nacional	149	823	447,8	284	1 567	448,6
Educación y Cultura	1 703	687	- 60,0	3 356	1 929	- 42,9
Energía y Recursos Minerales	0	0	-	0	0	-
Industria, Comercio y Servicios	0	9	-	0	30	-
Pesca	0	0	-	0	0	-
Salud y Saneamiento	962	513	- 47,1	3 038	2 358	- 22,9
Trabajo	0	0	-	0	0	-
Transportes	2	3 174	199 301,1	569	5 671	889,2
Vivienda y Desarrollo Urbano	0	262	-	151	262	73,1
<b>TOTAL</b>	<b>3 483</b>	<b>5 975</b>	<b>70,3</b>	<b>8 776</b>	<b>13 191</b>	<b>49,3</b>

1/ Variación en términos reales.  
Fuente: Gobierno Regional de Ica.  
Elaboración: BCRP, Sucursal Huancayo.

#### IV. MONEDA Y CRÉDITO

El sistema financiero regional continuó mostrando su dinamismo, al incrementarse en 10,6 y 9,5 por ciento, los depósitos y créditos respectivamente con relación a marzo del año pasado.

En lo que respecta a la morosidad, se registró una disminución de 0,2 puntos porcentuales, situándose el ratio en 3,1 por ciento.

##### 4.1. Depósitos del Sistema Financiero

Los depósitos en el sistema financiero totalizaron S/. 1 169,4 millones, saldo superior en 10,6 por ciento respecto a marzo de 2009. Dicha expansión se sustentó en los mayores depósitos en moneda nacional (22,4 por ciento), frente a la contracción en moneda extranjera (-7,4 por ciento). En este último caso, se observa una consecutiva contracción, luego de que desde el 2007 se

registrara un comportamiento creciente motivado por la tendencia depreciatoria del dólar; observándose últimamente en el sistema financiero, nuevos depósitos en soles en lugar de dólares, debido a la inestabilidad en la cotización de la moneda extranjera. Los depósitos en soles representaron el 66,6 por ciento del total, frente al 33,4 de los dólares.

**CUADRO N° 19**  
**EVOLUCIÓN SEGÚN TIPO DE DEPÓSITOS**  
(Miles de nuevos soles) 1/

	MARZO		
	2009	2010	Var. % 1/
Vista	162 341	184 486	12,8
Ahorro	404 698	457 217	12,1
Plazo	482 579	527 664	8,5
<b>TOTAL</b>	<b>1 049 617</b>	<b>1 169 367</b>	<b>10,6</b>

1/ Variación en valores reales.  
Fuente: SBS.  
Elaboración: BCRP, Sucursal Huancayo.



**CUADRO N° 20**  
**DEPÓSITOS DEL SISTEMA FINANCIERO**  
(Miles de nuevos soles)

	MARZO		
	2009	2010	Var. % 1/
<b>Empresas Bancarias</b>	<b>742 461</b>	<b>737 551</b>	<b>-1,4</b>
<b>Instituciones de Microfinanzas</b>	<b>307 155</b>	<b>431 816</b>	<b>39,5</b>
Empresas Financieras	2 599	2 135	-18,5
Cajas municipales	171 652	223 158	29,0
Cajas rurales	132 905	206 523	54,2
Edpymes	0	0	-
<b>TOTAL</b>	<b>1 049 617</b>	<b>1 169 367</b>	<b>10,6</b>
<b>En M/N</b>	<b>631 640</b>	<b>779 245</b>	<b>22,4</b>
<b>En M/E</b>	<b>417 977</b>	<b>390 121</b>	<b>-7,4</b>

1/ Variación en valores reales

Fuente: SBS.

Elaboración: BCRP, Sucursal Huancayo.

Por modalidades de captación, los depósitos a la vista crecieron 12,8 por ciento, sustentada en los pagos de los gobiernos locales y regional a empresas contratistas y constructoras que vienen ejecutando obras de infraestructura pública; a ello se suma las transacciones comerciales efectuadas por empresas locales con proveedores de Lima. En cuanto a los depósitos de ahorro y a plazo, la expansión de 12,1 y 8,5 por ciento, respectivamente, se debe a que aún se mantienen en el sistema los fondos que recibieron los trabajadores de algunas empresas por concepto de distribución de utilidades. También contribuyó a ello, las mejoras registradas en algunos sectores de la economía regional, especialmente la relacionada a hidrocarburos (gas de Camisea), la construcción pública y privada,

así como la recuperación de la agroindustria y la manufactura textil, lo que ha impulsado el empleo favoreciendo la captación de depósitos por pago de planillas, ahorros y CTS. Por tipo de instituciones, en términos relativos, se observó un mejor dinamismo de las microfinancieras, cuyos depósitos aumentaron en 39,5 por ciento frente a una contracción de 1,4 por ciento de las bancarias, la cual viene explicada por la tasa de interés diferencial favorable para las primeras. En cuanto a liderazgo en el mercado de captaciones, el Banco de Crédito registró la mayor proporción de depósitos, con una participación de 32,5 por ciento, seguido de la Caja Rural Señor de Luren que participó con el 17,7 por ciento.

**GRÁFICO N° 22**  
**DEPÓSITOS DEL SISTEMA FINANCIERO**  
(Miles de nuevos soles)

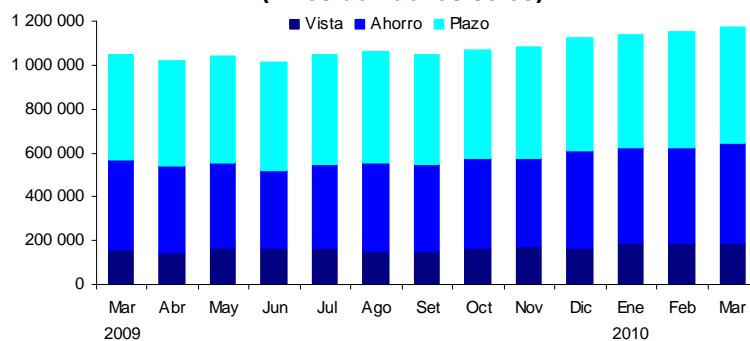

Elaboración: BCRP, Sucursal Huancayo.

**CUADRO N° 21**  
**PARTICIPACIÓN EN LOS DEPÓSITOS**  
**(En porcentaje)**

ENTIDAD	MARZO		
	Miles de S/.	Mes	Acumulado
Banco de Crédito	379 669	32,5	32,5
Caja Rural Señor de Luren	206 481	17,7	50,1
Caja Municipal de Ica	190 281	16,3	66,4
Banco Continental	119 145	10,2	76,6
Scotiabank	100 115	8,6	85,1
Interbank	91 429	7,8	93,0
Caja Municipal de Pisco	24 813	2,1	95,1
Interamericano de Finanzas	23 320	2,0	97,1
Mi Banco	14 821	1,3	98,4
Caja Municipal de Arequipa	7 244	0,6	99,0
Banco de Comercio	4 444	0,4	99,3
Banco Azteca del Perú	3 766	0,3	99,7
Financiera Crediscotia	2 135	0,2	99,9
Banco Falabella	681	0,1	99,9
Caja Municipal de Sullana	647	0,1	100,0
Banco Financiero	162	0,0	100,0
Caja Municipal de Piura	173	0,0	100,0
Caja Rural Señor de Luren	42	0,0	100,0
<b>TOTAL</b>	<b>1 169 367</b>	<b>100,0</b>	

Fuente: SBS.

Elaboración: BCRP, Sucursal Huancayo.

## 4.2. Crédito del Sistema Financiero

El crédito al sector privado continuó expandiéndose, aunque no en la misma magnitud de lo observado el año pasado, registrándose un saldo de S/. 1 672,3 millones, superior en 9,5 por ciento a marzo de 2009, sustentado en el dinamismo de las actividades de comercio, servicios y construcción. En cuanto a tipo de crédito, el 40,6 se canalizó bajo la modalidad de crédito comercial; el 24,1 como consumo; el 23,1 a microempresas y el 12,2 a préstamos hipotecarios. En este último caso, es de resaltar el incremento en su participación la cual está sustentada la buena acogida de los proyectos de vivienda desarrollados por varias inmobiliarias de la región así como de Lima, principalmente en las provincias de Ica y Chincha, con financiamiento de Techo Propio y Mi Vivienda.

Por tipo de moneda, el mejor desempeño de los créditos en soles (19,4 por ciento) frente a la contracción de los de moneda extranjera

(-4,7 por ciento), hizo descender la dolarización en 5,3 puntos porcentuales, situándose en 35,7 por ciento.

Según tipo de instituciones, las colocaciones de las entidades de microfinanzas mostraron un mejor desenvolvimiento con relación a marzo del año pasado, cuya participación en el mercado aumentó 2,3 puntos porcentuales, situándose en 30,4 por ciento. En cuanto a entidades, la participación en el mercado de préstamos, el Banco de Crédito y la Caja Rural Señor de Luren lideraron las colocaciones con un 31,8 y 12,9 por ciento, respectivamente. Es de precisar que, en los últimos doce meses, se ha observado el ingreso a la plaza iqueña, del Banco Financiero, la Caja Municipal de Piura y la Caja Rural Nuestra Gente.

**CUADRO N° 22**  
**CRÉDITOS DEL SISTEMA FINANCIERO**  
(Miles de nuevos soles)

	MARZO		
	2009	2010	Var. % 1/
<b>Empresas Bancarias</b>	<b>1 089 906</b>	<b>1 163 676</b>	<b>6,0</b>
<b>Instituciones de Microfinanzas</b>	<b>425 411</b>	<b>508 601</b>	<b>18,7</b>
Empresas Financieras	35 196	61 777	74,2
Cajas municipales	184 379	220 217	18,5
Cajas rurales	196 268	216 419	9,4
Edpymes	9 568	10 188	5,7
<b>TOTAL</b>	<b>1 515 318</b>	<b>1 672 277</b>	<b>9,5</b>
<b>En M/N</b>	<b>893 961</b>	<b>1 075 798</b>	<b>19,4</b>
<b>En M/E</b>	<b>621 357</b>	<b>596 479</b>	<b>-4,7</b>

1/ Variación en valores reales

Fuente: SBS.

Elaboración: BCRP, Sucursal Huancayo.

**GRÁFICO N° 23**  
**COLOCACIONES DEL SISTEMA FINANCIERO POR TIPO DE MONEDA**  
(En miles de nuevos soles)

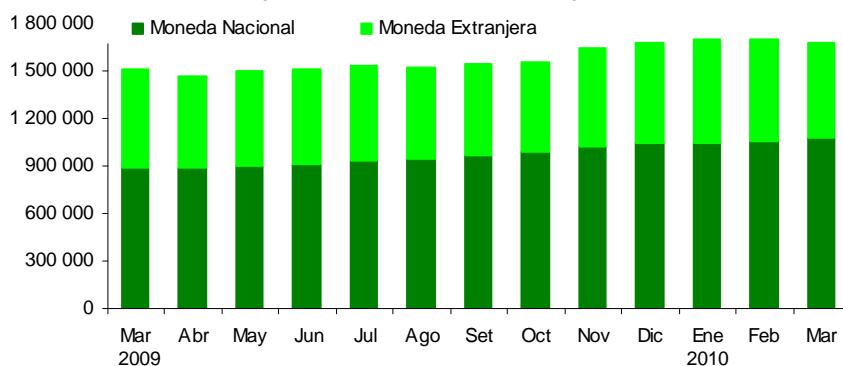

Elaboración: BCRP, Sucursal Huancayo.

**CUADRO N° 23**  
**COLOCACIONES POR TIPO DE CRÉDITO 1/**

TIPO DE CREDITO	Var.%	Part.%
	Mar 10/ Mar 09	Marzo 10
Comercial	3,2	40,6
Consumo	8,3	24,1
Hipotecario	10,5	12,2
MES	30,2	23,1
<b>TOTAL</b>		<b>100,0</b>

1/ Variación en valores reales

Fuente: SBS.

Elaboración: BCRP, Sucursal Huancayo.

**CUADRO N° 24**  
**PARTICIPACIÓN EN LOS CRÉDITOS**  
(En porcentaje)

ENTIDAD	MARZO		
	Miles de S/.	Mes	Acumulado
Banco de Crédito	531 538	31,8	31,8
Caja Rural Señor de Luren	215 723	12,9	44,7
Interbank	189 167	11,3	56,0
Banco Continental	191 349	11,4	67,4
Caja Municipal de Ica	171 401	10,2	77,7
Scotiabank	133 123	8,0	85,6
Mi Banco	74 149	4,4	90,1
Financiera Crediscotia	59 184	3,5	93,6
Caja Municipal de Arequipa	23 464	1,4	95,0
Caja Municipal de Pisco	20 716	1,2	96,3
Banco Azteca del Perú	16 707	1,0	97,3
Interamericano de Finanzas	11 353	0,7	97,9
Falabella	12 356	0,7	98,7
Edpyme Efectiva	10 188	0,6	99,3
Caja Municipal de Sullana	3 939	0,2	99,5
Financiera TFC	2 593	0,2	99,7
Financiero	2 061	0,1	99,8
Banco de Comercio	1 872	0,1	99,9
Caja Municipal de Piura	697	0,0	100,0
Caja Rural Nuestra Gente	696	0,0	100,0
<b>TOTAL</b>	<b>1 672 277</b>	<b>100,0</b>	

Fuente: SBS.

Elaboración: BCRP, Sucursal Huancayo.

### 4.3. Morosidad del Sistema Financiero

La morosidad fue 3,1 por ciento, inferior en 0,2 puntos porcentuales respecto a marzo del año pasado. Este resultado, deviene de los menores atrasos en los pagos por créditos de consumo y microempresa ante la recuperación de algunos sectores de la economía.

Según entidades, las cajas municipales mostraron el más alto índice de morosidad con un ratio de 6,0 por ciento, frente a las empresas financieras cuyo ratio fue 0,5 por ciento.

**CUADRO N° 25**  
**MOROSIDAD DEL SISTEMA FINANCIERO**  
(En porcentaje de las colocaciones brutas)

	MARZO		
	2009	2010	Var.
Empresas Bancarias	2,5	2,4	-0,1
Empresas Financieras	6,5	0,5	-6,0
Cajas Municipales	6,3	6,0	-0,4
Cajas Rurales	5,6	5,9	0,3
Edpymes	4,2	3,3	-0,9
<b>Total</b>	<b>3,3</b>	<b>3,1</b>	<b>-0,2</b>

Fuente: SBS.

Elaboración: BCRP, Sucursal Huancayo.

#### 4.4. Crédito a la Pequeña y Microempresa

El crédito a la pequeña y microempresa acumuló en marzo un saldo de S/. 412,8 millones, mayor en 30,2 por ciento en términos reales, respecto al mismo mes del año pasado.

El crédito proviene principalmente de las microfinancieras (65,0 por ciento), destacando las Cajas Municipales que proporcionaron el 31,1 por ciento del crédito total, seguido de las cajas rurales con un 26,3 por ciento.

**CUADRO N° 26**  
**CRÉDITO A LA PEQUEÑA Y MICROEMPRESA**  
(Miles de nuevos soles)

INSTITUCIONES	MARZO		
	2009	2010	Var. % 1/
<b>Empresas Bancarias</b>	<b>108 836</b>	<b>144 409</b>	<b>31,6</b>
<b>Instituciones de Microfinanzas</b>	<b>205 552</b>	<b>268 363</b>	<b>29,5</b>
Empresas Financieras	0	31 286	-
Cajas municipales	108 943	128 355	16,8
Cajas rurales	96 603	108 711	11,6
Edpymes	5	10	87,1
<b>TOTAL</b>	<b>314 388</b>	<b>412 772</b>	<b>30,2</b>

1/ Variación en valores reales

Fuente: SBS.

Elaboración: BCRP, Sucursal Huancayo.

## **INFORMACIÓN ESTADÍSTICA MENSUAL**

ANEXO 1

ICA: PRODUCCIÓN AGROPECUARIA  
(En toneladas)

PRODUCTOS	2009											2010			
	Ene. - Mar.	Mar	Abr	May	Jun	Jul	Ago	Set	Oct	Nov	Dic	Ene	Feb	Mar	Ene. - Mar.
<b>Agrícolas</b>															
Ají	414	117	1 231	1 036	312	90	125	156	170	36	161	38	0	0	38
Alcachofa	613	327	245	114	12	2 939	5 935	12 140	7 337	10 803	6 657	0	0	0	0
Algodón	25 270	10 187	13 710	8 762	4 283	2 086	8	9	7	106	288	1 923	4 805	3 825	10 554
Camote	5 715	2 583	2 510	797	1 159	1 237	5 017	1 084	1 759	557	852	638	1 118	1 709	3 465
Cebolla cabeza amarilla	859	503	458	1 033	10 632	13 330	15 750	19 740	14 445	2 026	1 575	3 024	650	710	4 384
Espárrago	15 311	5 640	8 672	6 402	5 684	7 153	10 910	16 769	20 046	15 396	15 816	7 344	5 277	7 057	19 677
Garbanzo grano seco	0	0	0	0	0	0	133	1 058	493	45	0	0	0	0	0
Limón sutil	65	65	160	90	152	212	151	0	0	0	0	0	35	91	126
Lúcuma	49	41	198	257	173	236	61	0	0	0	0	8	9	27	44
Maíz amarillo duro	38 514	10 180	9 631	3 666	4 162	9 767	16 513	8 610	12 068	5 846	5 116	4 581	8 043	9 552	22 176
Maíz choclo	1 686	0	29	90	469	263	2 101	9 111	6 625	682	117	0	0	0	0
Mandarina	2 413	2 125	3 466	5 016	4 732	5 898	3 852	674	0	0	0	48	770	2 950	3 768
Mango	7 511	1 891	356	62	4	0	0	0	0	0	0	343	4 800	3 864	9 006
Naranja	16	16	35	762	4 165	12 693	4 219	1 753	0	0	0	0	13	14	27
Olivo	0	0	0	0	0	780	0	0	0	0	0	0	0	0	0
Palto	665	543	4 492	5 260	3 476	2 290	2 715	177	114	0	0	0	0	1 570	1 570
Pallar grano seco	25	12	22	14	12	144	2 754	3 066	1 094	253	421	13	10	17	40
Papa	367	170	322	119	24	5 228	58 061	44 577	5 400	1 068	501	0	116	105	221
Páprika	1 764	705	1 246	1 535	1 618	849	383	632	370	202	180	0	1 295	2 034	3 329
Pecano	0	0	0	534	587	0	0	0	0	0	0	0	0	0	0
Plátano	402	154	166	188	172	164	152	150	149	147	152	144	149	153	445
Sandía	4 824	1 821	1 494	640	311	255	85	80	1 232	1 775	2 259	1 784	1 947	1 342	5 073
Tangelo	20	0	0	0	3 572	9 161	5 404	243	0	0	0	0	0	0	0
Tomate	48 169	4 166	5 107	2 534	2 075	2 702	3 169	2 138	2 622	16 905	8 983	27 870	10 715	1 668	40 253
Uva	76 570	17 811	2 167	36	0	0	60	50	3 542	20 721	23 991	28 214	26 921	12 000	67 135
Yuca	0	0	39	79	292	714	825	261	141	159	46	65	90	170	325
Zapallo	1 798	134	455	2 765	8 792	10 953	8 839	1 588	494	1 010	1 031	15	6	12	33
<b>Pecuario</b>															
Carne de ave	15 925	4 815	4 855	4 714	4 836	5 182	4 659	5 466	4 294	5 322	4 856	5 231	5 380	5 544	16 155
Carne de vacuno	315	126	136	139	126	156	114	113	99	121	165	229	223	243	695
Huevos	16 567	5 522	5 566	5 569	5 582	5 573	5 556	5 561	5 975	5 579	6 031	5 579	5 583	5 585	16 748
Leche Vacuno	5 911	2 054	2 195	2 321	2 288	2 365	2 375	2 349	2 426	2 388	2 520	2 458	2 319	2 033	6 810

Fuente: MINAG.

Elaboración: BCRP, Sucursal Huancayo.

ANEXO 2

ICA: PRODUCCIÓN PESQUERA  
(En toneladas)

	2009											2010			
	Ene. - Mar.	Mar	Abr	May	Jun	Jul	Ago	Set	Oct	Nov	Dic	Ene	Feb	Mar	Ene. - Mar.
<b>PESCA ARTESANAL 1/</b>	<b>4 601</b>	<b>1 145</b>	<b>1 906</b>	<b>1 898</b>	<b>1 859</b>	<b>1 830</b>	<b>3 018</b>	<b>2 995</b>	<b>3 514</b>	<b>3 901</b>	<b>1 996</b>	<b>2 118</b>	<b>4 063</b>	<b>4 440</b>	<b>10 621</b>
<b>CONSUMO HUMANO DIRECTO</b>	<b>3 463</b>	<b>897</b>	<b>1 311</b>	<b>1 060</b>	<b>1 139</b>	<b>1 164</b>	<b>1 555</b>	<b>873</b>	<b>1 165</b>	<b>2 013</b>	<b>1 054</b>	<b>1 353</b>	<b>1 841</b>	<b>4 244</b>	<b>7 438</b>
<b>FRESCO</b>	<b>2 821</b>	<b>660</b>	<b>1 020</b>	<b>813</b>	<b>829</b>	<b>648</b>	<b>559</b>	<b>290</b>	<b>916</b>	<b>690</b>	<b>523</b>	<b>695</b>	<b>814</b>	<b>3 234</b>	<b>4 743</b>
<b>PESCADO</b>	<b>2 127</b>	<b>461</b>	<b>678</b>	<b>557</b>	<b>564</b>	<b>393</b>	<b>380</b>	<b>105</b>	<b>605</b>	<b>382</b>	<b>270</b>	<b>493</b>	<b>661</b>	<b>2 793</b>	<b>3 948</b>
Bobo	17	5	7	7	6	6	8	5	3	6	6	4	8	8	20
Bonito	474	84	179	77	6	56	12	0	4	15	26	104	86	336	525
Caballa	145	9	16	14	8	8	1	0	3	3	102	1	8	5	14
Jurel	117	10	22	17	13	9	6	0	17	17	15	2	6	28	36
Tollo	1	0	0	0	0	0	0	0	0	0	0	18	4	3	25
Otros	1 373	351	454	443	530	315	353	100	577	340	122	364	550	2 414	3 327
<b>MARISCOS</b>	<b>694</b>	<b>200</b>	<b>341</b>	<b>256</b>	<b>265</b>	<b>255</b>	<b>179</b>	<b>185</b>	<b>312</b>	<b>307</b>	<b>252</b>	<b>202</b>	<b>152</b>	<b>440</b>	<b>795</b>
Almeja	11	7	1	1	0	0	2	1	0	1	6	1	1	0	2
Cangrejo	108	36	40	36	34	43	8	6	32	26	38	23	22	25	71
Caracol	58	2	34	28	31	40	14	2	20	17	29	18	17	20	56
Choro	244	91	213	133	108	94	106	96	189	124	79	58	79	96	233
Concha de Abanico	4	1	0	0	57	32	0	71	42	117	1	59	1	266	326
Pulpo	78	16	14	10	4	4	4	1	3	3	24	5	6	13	24
Otros	191	46	39	48	31	43	45	9	26	19	76	38	25	20	83
<b>ENLATADO</b>	<b>366</b>	<b>82</b>	<b>112</b>	<b>154</b>	<b>259</b>	<b>219</b>	<b>226</b>	<b>34</b>	<b>43</b>	<b>156</b>	<b>105</b>	<b>161</b>	<b>271</b>	<b>65</b>	<b>498</b>
Anchoveta	117	63	64	154	163	135	155	22	33	119	51	159	216	49	425
Jurel	1	0	0	0	0	0	0	0	0	0	0	0	0	0	0
Navaja	0	0	0	0	0	0	0	0	0	0	0	0	0	0	0
Otros	249	19	49	0	96	85	71	12	10	37	54	2	55	16	73
<b>CONGELADO</b>	<b>197</b>	<b>154</b>	<b>96</b>	<b>78</b>	<b>51</b>	<b>63</b>	<b>75</b>	<b>82</b>	<b>54</b>	<b>240</b>	<b>182</b>	<b>133</b>	<b>47</b>	<b>115</b>	<b>295</b>
Chanque/Abalón	0	0	0	0	0	0	0	0	0	0	0	0	0	56	56
Concha de Abanico	33	33	11	0	34	63	42	58	0	10	118	133	46	24	203
Lapa	25	0	1	0	15	0	10	3	8	6	17	0	0	0	0
Ovas de Falso Volador	0	0	16	0	2	0	0	0	0	3	7	0	0	20	20
Otros	139	121	69	78	0	0	24	21	46	221	40	0	1	15	16
<b>CURADO</b>	<b>78</b>	<b>0</b>	<b>83</b>	<b>15</b>	<b>0</b>	<b>233</b>	<b>694</b>	<b>468</b>	<b>152</b>	<b>928</b>	<b>244</b>	<b>364</b>	<b>708</b>	<b>830</b>	<b>1 902</b>
Anchoveta	78	0	83	15	0	233	694	468	152	928	244	364	708	830	1 902
<b>ACUICULTURA</b>	<b>1</b>	<b>0</b>	<b>0</b>	<b>0</b>	<b>0</b>	<b>0</b>	<b>0</b>	<b>0</b>	<b>0</b>	<b>0</b>	<b>0</b>	<b>0</b>	<b>0</b>	<b>0</b>	<b>0</b>
Concha de Abanico	1	0	0	0	0	0	0	0	0	0	0	0	0	0	0
<b>CONSUMO HUMANO INDIRECTO</b>	<b>1 138</b>	<b>248</b>	<b>594</b>	<b>838</b>	<b>720</b>	<b>666</b>	<b>1 463</b>	<b>2 121</b>	<b>2 349</b>	<b>1 888</b>	<b>942</b>	<b>765</b>	<b>2 223</b>	<b>195</b>	<b>3 183</b>
Anchoveta	1 077	235	579	522	38	592	1 387	2 061	2 311	1 786	842	736	2 188	190	3 115
Sargazo Húmedo	0	0	0	0	0	0	0	0	0	0	0	0	0	0	0
Otros	61	13	15	316	682	74	76	61	37	102	100	29	34	5	68
<b>PESCA INDUSTRIAL</b>	<b>0</b>	<b>0</b>	<b>164 933</b>	<b>264 274</b>	<b>140 643</b>	<b>0</b>	<b>0</b>	<b>0</b>	<b>0</b>	<b>210 541</b>	<b>301 982</b>	<b>96 335</b>	<b>0</b>	<b>0</b>	<b>96 335</b>

Fuente: PRODUCE - Ica

Elaboración: BCRP, Sucursal Huancayo.



**ANEXO 3**

**ICA: PRODUCCIÓN ELÉCTRICA  
(MWH)**

EMPRESA GENERADORA	2009											2010			
	Ene. - Mar.	Mar	Abr	May	Jun	Jul	Ago	Set	Oct	Nov	Dic	Ene	Feb	Mar	Ene. - Mar.
SHOUGESA	17 447	3 225	2 991	1 322	14 464	5 593	25 690	24 983	14 995	23 100	2 290	288	4 360	3 824	8 471
<b>TOTAL</b>	<b>17 447</b>	<b>3 225</b>	<b>2 991</b>	<b>1 322</b>	<b>14 464</b>	<b>5 593</b>	<b>25 690</b>	<b>24 983</b>	<b>14 995</b>	<b>23 100</b>	<b>2 290</b>	<b>288</b>	<b>4 360</b>	<b>3 824</b>	<b>8 471</b>

Fuente: OSINERGMIN.

Elaboración: BCRP, Sucursal Huancayo.

**ANEXO 4**

**ICA: PRODUCCIÓN MINERA METÁLICA**

MINERAL	2009											2010			
	Ene. - Mar.	Mar	Abr	May	Jun	Jul	Ago	Set	Oct	Nov	Dic	Ene	Feb	Mar	Ene. - Mar.
Cobre (TMF)	2 711	921	1 057	1 062	1 585	1 948	1 904	1 544	1 615	1 350	1 441	1 457	1 539	1 642	4 637
Hierro (TMF)	1 011 901	350 827	363 702	434 386	398 085	294 544	428 876	376 803	260 555	410 204	439 713	442 976	445 155	582 970	1 471 101
Oro (GRF)	0	0	0	0	0	0	0	6	333	205	440	536	0	191	727
Plata (KGF)	11 951	3 960	2 909	3 625	4 623	4 419	4 117	7 790	4 596	6 129	6 174	5 879	4 839	4 972	15 690
Plomo (TMF)	2 605	851	517	638	642	522	511	515	626	976	873	800	583	739	2 122
Zinc (TMF)	20 590	7 429	7 757	7 629	7 144	6 013	6 426	6 480	6 289	6 881	6 169	6 309	6 252	6 529	19 090

Fuente: MINEM.

Elaboración: BCRP, Sucursal Huancayo.

ANEXO 5

ICA: ARRIBOS POR CATEGORIAS

	ICA				NAZCA				CHINCHA				PISCO				PALPA				TOTAL					
	2009		2010		2009		2010		2009		2010		2009		2010		2009		2010		2009			2010		
	Nac.	Ext.	Nac.	Ext.	Nac.	Ext.	Nac.	Ext.	Nac.	Ext.	Nac.	Ext.	Nac.	Ext.	Nac.	Ext.	Nac.	Ext.	Nac.	Ext.	Nac.	Ext.	Total	Nac.	Ext.	Total
Enero	28 790	5 012	33 991	2 442	8 707	4 336	10 788	5 145	13 292	329	12 114	107	9 470	2 297	9 584	2 268	174	0	258	0	60 433	11 974	72 407	66 735	9 962	76 697
Febrero	31 595	3 957	32 675	2 732	10 439	4 575	11 037	3 428	14 916	90	13 088	508	9 997	1 096	7 716	1 592	160	0	227	0	67 107	9 718	76 825	64 743	8 260	73 003
Marzo	35 533	4 706	37 350	1 724	9 141	6 483	11 703	4 896	13 821	107	12 853	341	7 182	2 255	9 539	1 710	380	0	254	0	66 057	13 551	79 608	71 699	8 671	80 370
Abril	32 683	4 468			9 795	7 030			13 006	88			8 382	2 261			145	0			64 011	13 847	77 858			
Mayo	29 966	4 524			8 798	6 463			12 192	131			8 246	1 856			254	0			59 456	12 974	72 430			
Junio	26 818	3 443			9 307	5 980			11 094	128			7 480	1 953			241	0			54 940	11 504	66 444			
Julio	31 829	4 885			10 635	8 416			13 474	193			8 467	3 352			342	0			64 747	16 846	81 593			
Agosto	29 968	5 022			10 657	8 233			11 588	182			7 882	2 986			241	0			60 336	16 423	76 759			
Setiembre	25 833	4 322			10 224	8 379			11 543	108			6 609	2 371			641	0			54 850	15 180	70 030			
Octubre	30 512	4 039			9 803	8 305			14 580	126			6 577	2 243			409	0			61 881	14 713	76 594			
Noviembre	27 981	2 860			8 513	6 624			12 187	105			5 515	1 754			296	32			54 492	11 375	65 867			
Diciembre	31 568	3 169			9 503	4 146			12 435	157			8 304	2 265			254	0			62 064	9 737	71 801			
<b>Ene. - Mar.</b>	<b>95 918</b>	<b>13 675</b>	<b>104 016</b>	<b>6 898</b>	<b>28 287</b>	<b>15 394</b>	<b>33 528</b>	<b>13 469</b>	<b>42 029</b>	<b>526</b>	<b>38 055</b>	<b>956</b>	<b>26 649</b>	<b>5 648</b>	<b>26 839</b>	<b>5 570</b>	<b>714</b>	<b>0</b>	<b>739</b>	<b>0</b>	<b>193 597</b>	<b>35 243</b>	<b>228 840</b>	<b>203 177</b>	<b>26 893</b>	<b>230 070</b>
Var. Mar. 10/010			5,1	-63,4			28,0	-24,5							32,8	-24,2								8,5	-36,0	1,0
Var (Ene - Mar) 10/09			8,4	-49,6			18,5	-12,5							0,7	-1,4								4,9	-23,7	0,5

Fuente: MINCETUR

Elaboración: BCRP, Sucursal Huancayo.

**ANEXO 6**

**ICA: EXPORTACIONES FOB TRADICIONALES  
(Miles de US\$)**

PRODUCTO	2009											2010			
	Ene. - Mar.	Mar	Abr	May	Jun	Jul	Ago	Set	Oct	Nov	Dic	Ene	Feb	Mar	Ene. - Mar.
<b>AGRÍCOLAS</b>	<b>0</b>	<b>0</b>	<b>0</b>	<b>0</b>	<b>0</b>	<b>0</b>	<b>0</b>	<b>0</b>	<b>0</b>	<b>0</b>	<b>0</b>	<b>0</b>	<b>0</b>	<b>0</b>	<b>0</b>
Algodón	0	0	0	0	0	0	0	0	0	0	0	0	0	0	0
<b>MINEROS</b>	<b>206 722</b>	<b>56 354</b>	<b>44 974</b>	<b>79 093</b>	<b>45 003</b>	<b>44 839</b>	<b>48 047</b>	<b>62 937</b>	<b>25 946</b>	<b>58 540</b>	<b>50 069</b>	<b>40 054</b>	<b>99 991</b>	<b>38 548</b>	<b>178 592</b>
Cobre	7 304	2 757	3 496	7 594	0	0	0	30 054	0	14 910	17 422	0	82 565	1 652	84 217
Estaño	124 705	25 284	12 632	27 652	20 703	15 503	9 644	10 236	1 998	1 992	475	493	676	1 152	2 321
Hierro	66 016	23 673	22 630	37 703	19 305	26 208	30 697	17 705	23 795	27 459	26 037	33 217	12 765	30 087	76 068
Oro	0	0	14	0	0	0	0	0	153	96	169	555	50	133	738
Plomo	0	0	5 225	1 456	421	0	2 827	972	0	2 675	4 653	0	3 935	2 090	6 025
Zinc	8 697	4 639	978	4 689	4 574	3 127	4 879	3 969	0	11 407	1 312	5 789	0	3 434	9 223
<b>PESQUEROS</b>	<b>45 551</b>	<b>11 271</b>	<b>9 439</b>	<b>20 099</b>	<b>21 975</b>	<b>46 649</b>	<b>14 361</b>	<b>3 608</b>	<b>10 848</b>	<b>24 895</b>	<b>20 588</b>	<b>20 920</b>	<b>51 523</b>	<b>42 709</b>	<b>115 152</b>
Aceite de Pescado	3 041	0	4 515	129	0	0	2 914	39	8 788	1 091	109	2 657	7 868	3 469	13 994
Harina de Pescado	42 509	11 271	4 923	19 970	21 975	46 649	11 447	3 569	2 060	23 804	20 480	18 263	43 656	39 239	101 158
<b>PETROLEO Y DERIVADOS</b>	<b>104 893</b>	<b>41 752</b>	<b>38 537</b>	<b>49 186</b>	<b>49 581</b>	<b>51 294</b>	<b>75 148</b>	<b>73 873</b>	<b>81 620</b>	<b>67 302</b>	<b>90 726</b>	<b>97 376</b>	<b>69 934</b>	<b>91 852</b>	<b>259 162</b>
Gas Licuado	3 251	0	5 241	0	3 615	0	5 872	5 803	4 774	0	5 095	8 719	0	11 972	20 691
Gas Propano	14 392	2 890	6 665	0	7 773	0	9 925	11 612	12 602	0	15 805	15 511	0	30 138	45 649
Gasolina	87 249	38 861	26 631	49 186	38 193	51 294	59 350	56 458	64 243	67 302	69 826	73 146	69 934	49 742	192 822
<b>TOTAL</b>	<b>357 165</b>	<b>109 376</b>	<b>92 949</b>	<b>148 378</b>	<b>116 559</b>	<b>142 782</b>	<b>137 556</b>	<b>140 418</b>	<b>118 413</b>	<b>150 736</b>	<b>161 384</b>	<b>158 350</b>	<b>221 449</b>	<b>173 109</b>	<b>552 907</b>

Fuente: SUNAT.

Elaboración: BCRP, Sucursal Huancayo.

ANEXO 7

**ICA: EXPORTACIONES FOB NO TRADICIONALES**  
(Miles de US\$)

PRODUCTO	2009												2010		
	Ene.- Feb.	Feb	Mar	Abr	May	Jun	Jul	Ago	Set	Oct	Nov	Dic	Ene	Feb	Ene.- Feb.
<b>AGROPECUARIOS</b>	<b>58 978</b>	<b>14 342</b>	<b>18 145</b>	<b>19 919</b>	<b>19 517</b>	<b>22 893</b>	<b>26 396</b>	<b>27 495</b>	<b>29 822</b>	<b>34 192</b>	<b>41 681</b>	<b>62 268</b>	<b>54 937</b>	<b>29 007</b>	<b>83 944</b>
Alcachofas en conserva	1 774	589	495	370	203	408	876	1 905	2 469	2 551	3 235	1 879	748	216	964
Arvejas frescas	0	0	0	0	7	8	0	6	70	282	4	1	0	0	0
Cebollas frescas	97	7	0	0	0	0	589	2 819	4 764	5 300	3 243	1 030	165	50	215
Espárragos frescos	9 650	2 284	3 831	5 322	3 789	4 781	6 297	8 115	13 378	13 866	10 986	10 933	6 155	3 790	9 944
Espárragos congelados	2 756	1 325	2 238	1 544	1 423	1 376	1 076	1 000	1 065	1 446	3 086	2 041	1 886	1 568	3 453
Espárragos en conserva	1 011	628	720	591	728	704	349	493	590	783	690	550	655	174	829
Limón	35	30	99	80	75	27	20	0	38	40	23	40	26	24	49
Mandarina	0	0	910	1 310	2 511	4 340	3 066	3 237	683	22	0	0	0	92	92
Naranjas y tangelos	0	0	0	0	72	2 300	6 149	1 117	85	0	0	0	0	0	0
Otros cítricos	0	0	0	0	0	0	0	108	73	0	0	0	0	0	0
Mango	294	286	140	168	55	38	31	0	0	0	0	24	21	153	174
Palta fresca	78	54	173	3 001	3 299	3 192	2 725	3 615	47	0	0	0	28	28	55
Pallares	274	62	146	62	15	68	63	0	249	134	136	173	129	183	312
Paprika	83	51	143	30	89	59	11	148	47	47	23	27	70	41	111
Pimiento entero	415	276	887	1 308	1 119	1 353	763	358	559	608	392	105	69	215	283
Semillas	3 385	2 120	3 290	2 592	3 012	2 096	1 309	1 130	1 224	1 370	1 676	1 364	1 826	1 876	3 703
Tomate en conserva	715	190	985	466	344	311	225	770	1 399	1 172	1 011	377	680	493	1 172
Uvas frescas	35 944	5 383	2 290	0	356	0	0	0	0	4 153	14 771	42 154	41 499	18 800	60 299
Frutas frescas y en conserva	20	18	522	1 751	1 411	822	1 222	623	542	136	127	54	15	64	79
Otras hortalizas	1 454	563	639	481	284	502	972	1 585	1 821	1 526	2 083	1 215	523	302	824
Resto 1/	993	478	637	843	726	511	652	467	717	756	196	301	444	942	1 385
<b>PESQUEROS</b>	<b>3 549</b>	<b>1 122</b>	<b>1 797</b>	<b>2 857</b>	<b>1 528</b>	<b>2 951</b>	<b>5 703</b>	<b>2 036</b>	<b>2 907</b>	<b>2 098</b>	<b>2 196</b>	<b>2 304</b>	<b>1 627</b>	<b>2 192</b>	<b>3 819</b>
Pescado fresco, salado, congelado y en conserva	2 297	851	1 526	1 381	1 362	1 998	4 895	1 085	1 990	1 484	1 811	1 647	1 517	1 677	3 194
Moluscos y crustáceos frescos, cong. y en conserva	950	200	167	1 033	148	222	111	452	454	402	318	657	79	468	547
Algas frescas, refrigeradas, congeladas o secas	302	72	104	442	18	731	697	499	463	212	67	0	31	47	78
<b>TEXTILES</b>	<b>13 500</b>	<b>6 911</b>	<b>7 323</b>	<b>4 889</b>	<b>4 977</b>	<b>7 605</b>	<b>4 664</b>	<b>4 937</b>	<b>6 071</b>	<b>4 804</b>	<b>7 336</b>	<b>7 381</b>	<b>7 024</b>	<b>9 611</b>	<b>16 635</b>
Hilados de algodón	637	345	758	200	58	244	237	505	326	137	99	201	102	197	299
Prendas de vestir	12 863	6 566	6 565	4 689	4 919	7 361	4 427	4 433	5 745	4 667	7 237	7 180	6 923	9 414	16 337
<b>OTROS</b>	<b>6 146</b>	<b>3 753</b>	<b>2 597</b>	<b>3 105</b>	<b>2 433</b>	<b>3 042</b>	<b>3 099</b>	<b>4 046</b>	<b>3 932</b>	<b>3 613</b>	<b>3 669</b>	<b>2 674</b>	<b>3 175</b>	<b>2 270</b>	<b>5 445</b>
Condimentos y sazónadores	41	12	328	335	803	606	327	69	20	0	16	0	0	240	240
Cacao entero, pasta y manteca	463	192	1 026	1 093	893	1 318	1 734	908	1 184	839	1 787	1 079	184	86	270
Guano y abonos	0	0	0	0	0	0	0	0	0	0	0	0	77	0	77
Envases 2/	98	34	98	43	0	28	23	56	0	80	50	0	82	16	98
Muelles de ballesta 3/	552	337	106	0	168	185	87	135	137	44	93	137	126	43	169
Papeles y cartones	1 282	636	470	381	293	281	467	1 042	1 327	1 151	390	332	1 571	1 177	2 748
Sal (Cloruro de sodio)	1 862	909	0	546	0	359	0	0	601	553	889	0	858	0	858
Licores, pisco y vinos.	156	154	13	34	63	119	84	26	129	89	32	63	42	172	214
Alambres, barras y perfiles de hierro	340	226	481	71	155	95	251	1 199	460	194	369	979	176	487	663
Otros	1 352	1 254	74	603	59	52	127	610	73	663	43	83	58	50	108
<b>TOTAL</b>	<b>82 173</b>	<b>26 129</b>	<b>29 862</b>	<b>30 770</b>	<b>28 455</b>	<b>36 491</b>	<b>39 862</b>	<b>38 515</b>	<b>42 731</b>	<b>44 706</b>	<b>54 882</b>	<b>74 628</b>	<b>66 763</b>	<b>43 080</b>	<b>109 843</b>

1/ Camote, otras menestras, maíz, flores frescas, huevos, carnes, animales vivos y otros.

2/ Envases de polipropileno y polietileno

3/ Para vehículos automotores

Fuente: SUNAT.

Elaboración: BCRP, Sucursal Huancayo.

**ANEXO 8**

**ICA: EXPORTACIONES FOB POR CLASIFICACIÓN  
(Miles de US\$)**

PRODUCTO	2009											2010			
	Ene. - Mar.	Mar	Abr	May	Jun	Jul	Ago	Set	Oct	Nov	Dic	Ene	Feb	Mar	Ene. - Mar.
<b>TRADICIONALES</b>	<b>357 165</b>	<b>109 376</b>	<b>92 949</b>	<b>148 378</b>	<b>116 559</b>	<b>142 782</b>	<b>137 556</b>	<b>140 418</b>	<b>118 413</b>	<b>150 736</b>	<b>161 384</b>	<b>158 350</b>	<b>221 449</b>	<b>173 109</b>	<b>552 907</b>
Agrícolas	0	0	0	0	0	0	0	0	0	0	0	0	0	0	0
Mineros	206 722	56 354	44 974	79 093	45 003	44 839	48 047	62 937	25 946	58 540	50 069	40 054	99 991	38 548	178 592
Pesqueros	45 551	11 271	9 439	20 099	21 975	46 649	14 361	3 608	10 848	24 895	20 588	20 920	51 523	42 709	115 152
Petroleo y derivados	104 893	41 752	38 537	49 186	49 581	51 294	75 148	73 873	81 620	67 302	90 726	97 376	69 934	91 852	259 162
<b>NO TRADICIONALES</b>	<b>112 035</b>	<b>29 862</b>	<b>30 770</b>	<b>28 455</b>	<b>36 491</b>	<b>39 862</b>	<b>38 515</b>	<b>42 731</b>	<b>44 706</b>	<b>54 882</b>	<b>74 628</b>	<b>66 846</b>	<b>43 703</b>	<b>32 120</b>	<b>142 669</b>
Agropecuario	77 124	18 145	19 919	19 517	22 893	26 396	27 495	29 822	34 192	41 681	62 268	55 019	29 227	16 147	100 393
Pesqueros	5 346	1 797	2 857	1 528	2 951	5 703	2 036	2 907	2 098	2 196	2 304	1 627	2 595	2 134	6 356
Textiles	20 823	7 323	4 889	4 977	7 605	4 664	4 937	6 071	4 804	7 336	7 381	7 024	9 611	9 882	26 517
Otros	8 743	2 597	3 105	2 433	3 042	3 099	4 046	3 932	3 613	3 669	2 674	3 175	2 270	3 958	9 403
<b>TOTAL</b>	<b>469 200</b>	<b>139 238</b>	<b>123 720</b>	<b>176 833</b>	<b>153 049</b>	<b>182 643</b>	<b>176 071</b>	<b>183 149</b>	<b>163 119</b>	<b>205 618</b>	<b>236 011</b>	<b>225 195</b>	<b>265 152</b>	<b>205 229</b>	<b>695 576</b>

Fuente: SUNAT.

Elaboración: BCRP, Sucursal Huancayo.

ANEXO 9

**ICA: EXPORTACIONES FOB POR BLOQUE ECONÓMICO Y PAISES**  
(Miles de US\$)

BLOQUE	2009											2010			
	Ene. - Mar.	Mar	Abr	May	Jun	Jul	Ago	Set	Oct	Nov	Dic	Ene	Feb	Mar	Ene. - Mar.
<b>AMÉRICA</b>	<b>197 852</b>	<b>60 228</b>	<b>35 939</b>	<b>78 810</b>	<b>63 906</b>	<b>41 146</b>	<b>82 867</b>	<b>70 021</b>	<b>74 255</b>	<b>79 899</b>	<b>85 849</b>	<b>112 463</b>	<b>93 141</b>	<b>114 230</b>	<b>319 834</b>
<b>CAN</b>	<b>21 033</b>	<b>2 783</b>	<b>13 295</b>	<b>1 034</b>	<b>12 962</b>	<b>1 286</b>	<b>19 440</b>	<b>20 942</b>	<b>20 487</b>	<b>1 798</b>	<b>24 481</b>	<b>28 319</b>	<b>2 852</b>	<b>46 078</b>	<b>77 249</b>
Bolivia	2 068	647	199	339	406	221	537	407	112	93	227	38	311	344	692
Colombia	4 071	675	482	295	922	647	1 080	1 002	773	854	1 799	924	1 286	1 605	3 815
Ecuador	12 898	539	12 075	122	11 630	418	16 043	17 727	18 170	236	21 376	24 841	598	42 558	67 997
Venezuela	1 996	922	539	278	5	0	1 779	1 806	1 432	615	1 079	2 516	657	1 571	4 744
<b>CHILE</b>	<b>8 904</b>	<b>3 669</b>	<b>605</b>	<b>802</b>	<b>418</b>	<b>881</b>	<b>585</b>	<b>776</b>	<b>1 233</b>	<b>778</b>	<b>369</b>	<b>4 509</b>	<b>1 252</b>	<b>864</b>	<b>6 625</b>
<b>MERCOSUR</b>	<b>2 648</b>	<b>166</b>	<b>110</b>	<b>1 394</b>	<b>120</b>	<b>1 279</b>	<b>24 154</b>	<b>335</b>	<b>443</b>	<b>1 614</b>	<b>2 614</b>	<b>3 114</b>	<b>802</b>	<b>1 514</b>	<b>5 430</b>
Argentina	806	63	6	70	61	48	181	56	177	2	221	15	292	59	366
Brasil	1 816	103	104	1 321	24	1 221	23 918	246	265	1 538	2 389	3 099	509	1 455	5 064
Resto MERCOSUR	26	0	0	2	34	11	55	33	0	74	3	0	0	0	0
<b>TLCAN</b>	<b>162 966</b>	<b>53 407</b>	<b>21 642</b>	<b>75 301</b>	<b>46 868</b>	<b>37 423</b>	<b>38 548</b>	<b>47 656</b>	<b>51 757</b>	<b>75 581</b>	<b>55 981</b>	<b>74 047</b>	<b>87 594</b>	<b>65 539</b>	<b>227 181</b>
Canadá	45 903	32 239	1 072	16 522	20 800	19 475	19 274	19 145	22 022	22 604	23 120	25 878	46 319	24 859	97 056
Estados Unidos	116 861	21 168	20 446	58 304	25 555	17 770	19 176	28 198	25 910	52 837	32 521	45 571	41 175	40 652	127 997
México	201	0	125	475	513	178	99	314	3 825	139	339	2 599	100	28	2 728
<b>RESTO DE AMÉRICA</b>	<b>2 301</b>	<b>203</b>	<b>287</b>	<b>280</b>	<b>3 538</b>	<b>277</b>	<b>140</b>	<b>312</b>	<b>335</b>	<b>128</b>	<b>2 404</b>	<b>2 473</b>	<b>641</b>	<b>234</b>	<b>3 349</b>
Trinidad y Tobago	0	0	0	12	2 936	0	0	0	97	15	0	0	0	0	0
Resto	2 301	203	287	268	602	277	140	312	238	113	2 404	2 473	641	234	3 349
<b>EUROPA</b>	<b>94 895</b>	<b>29 234</b>	<b>20 459</b>	<b>38 541</b>	<b>29 521</b>	<b>57 032</b>	<b>24 496</b>	<b>17 604</b>	<b>24 118</b>	<b>45 059</b>	<b>27 887</b>	<b>23 728</b>	<b>25 477</b>	<b>41 136</b>	<b>90 340</b>
<b>UNIÓN EUROPEA</b>	<b>91 375</b>	<b>29 186</b>	<b>19 718</b>	<b>38 246</b>	<b>29 316</b>	<b>56 870</b>	<b>23 276</b>	<b>17 564</b>	<b>19 463</b>	<b>44 202</b>	<b>25 264</b>	<b>20 794</b>	<b>19 439</b>	<b>40 705</b>	<b>80 938</b>
Alemania	17 253	5 661	329	10 281	4 026	28 973	665	584	1 768	23 457	5 062	350	7 076	25 991	33 417
Bélgica Luxemburgo	343	209	276	227	173	127	762	178	4 297	131	1 605	181	154	3 112	3 448
Dinamarca	15	15	2 133	27	36	0	1 400	44	36	45	49	25	1 229	80	1 334
España	15 001	5 091	5 222	6 033	5 686	5 087	5 681	5 307	3 415	4 646	4 507	4 127	4 262	5 937	14 326
Francia	2 051	305	1 472	1 118	1 292	1 557	975	468	765	1 511	1 285	443	576	527	1 545
Inglaterra	15 137	6 957	5 188	7 550	5 579	6 267	6 437	5 205	4 808	7 039	3 181	3 183	1 251	1 843	6 277
Italia	3 511	938	240	592	917	463	783	767	1 271	1 624	1 339	754	480	665	1 899
Países Bajos	35 330	8 896	4 344	11 830	11 046	11 269	6 249	2 019	2 632	3 537	7 349	6 313	3 987	2 388	12 688
Suecia	718	401	421	377	22	814	14	525	384	78	29	21	3	7	31
Resto Unión Europea	2 016	712	94	211	538	2 314	310	2 467	87	2 133	858	5 397	420	157	5 974
<b>SUIZA</b>	<b>51</b>	<b>8</b>	<b>55</b>	<b>232</b>	<b>47</b>	<b>0</b>	<b>94</b>	<b>18</b>	<b>219</b>	<b>278</b>	<b>280</b>	<b>584</b>	<b>151</b>	<b>136</b>	<b>871</b>
<b>RESTO DE EUROPA</b>	<b>3 469</b>	<b>39</b>	<b>687</b>	<b>63</b>	<b>158</b>	<b>162</b>	<b>1 126</b>	<b>22</b>	<b>4 436</b>	<b>579</b>	<b>2 343</b>	<b>2 350</b>	<b>5 887</b>	<b>295</b>	<b>8 532</b>
Noruega	2 544	0	410	24	52	21	1 055	22	4 423	25	7	25	5 089	33	5 146
Rusia	875	39	277	38	107	141	71	0	13	424	2 115	2 288	799	140	3 227
Resto de Europa	49	0	0	0	0	0	0	0	0	130	221	36	0	122	159
<b>ASIA</b>	<b>175 703</b>	<b>49 599</b>	<b>67 126</b>	<b>57 741</b>	<b>59 124</b>	<b>80 816</b>	<b>68 363</b>	<b>95 304</b>	<b>64 322</b>	<b>80 300</b>	<b>121 915</b>	<b>88 425</b>	<b>146 463</b>	<b>49 237</b>	<b>284 126</b>
China	137 937	44 302	32 218	41 386	28 588	34 833	33 432	92 352	58 792	57 219	99 618	61 174	133 856	46 053	241 083
Hong Kong	11 085	1 302	189	137	1 310	866	606	403	415	197	5 092	9 292	6 168	294	15 754
Indonesia	2 392	613	375	157	408	1 048	446	189	0	0	1 101	1 415	872	0	2 287
Japón	11 231	1 149	20 913	10 527	22 050	35 455	7 759	514	4 921	4 222	9 001	7 834	4 111	700	12 646
República de Corea	4 482	1 503	12 462	2 123	2 956	2	19 967	27	41	132	3 254	3 195	77	1 521	4 793
Taiwan	2 482	433	281	614	1 397	1 255	1 197	1 355	11	47	864	1 568	552	340	2 460
Vietnam	3 821	249	536	921	1 956	4 295	4 356	0	77	0	1 163	1 787	436	109	2 331
Resto de Asia	2 273	48	152	1 877	459	3 063	599	464	65	18 482	1 823	2 161	391	220	2 773
<b>AFRICA</b>	<b>0</b>	<b>0</b>	<b>0</b>	<b>1 256</b>	<b>46</b>	<b>3 330</b>	<b>35</b>	<b>14</b>	<b>60</b>	<b>72</b>	<b>40</b>	<b>53</b>	<b>53</b>	<b>0</b>	<b>106</b>
<b>OCEANIA</b>	<b>750</b>	<b>177</b>	<b>195</b>	<b>486</b>	<b>453</b>	<b>319</b>	<b>311</b>	<b>207</b>	<b>365</b>	<b>288</b>	<b>320</b>	<b>527</b>	<b>18</b>	<b>625</b>	<b>1 170</b>
Australia	666	177	195	486	452	318	247	204	365	266	285	506	9	418	932
Resto de Oceanía	85	0	0	0	0	1	65	3	0	22	36	21	10	208	238
<b>TOTAL</b>	<b>469 200</b>	<b>139 238</b>	<b>123 720</b>	<b>176 833</b>	<b>153 049</b>	<b>182 643</b>	<b>176 071</b>	<b>183 149</b>	<b>163 119</b>	<b>205 618</b>	<b>236 011</b>	<b>225 195</b>	<b>265 152</b>	<b>205 229</b>	<b>695 576</b>

Fuente: SUNAT.

Elaboración: BCRP, Sucursal Huancayo.

ANEXO 10

ICA: IMPORTACIONES FOB POR LA ADUANA DE PISCO  
(Miles de US\$)

	2009											2010			
	Ene. - Mar.	Mar	Abr	May	Jun	Jul	Ago	Set	Oct	Nov	Dic	Ene	Feb	Mar	Ene. - Mar.
<b>Bienes de Consumo</b>	<b>120</b>	<b>0</b>	<b>2</b>	<b>0</b>	<b>0</b>	<b>3 108</b>	<b>0</b>	<b>0</b>	<b>0</b>	<b>0</b>	<b>20</b>	<b>0</b>	<b>0</b>	<b>0</b>	<b>0</b>
Bienes de consumo no duradero	62	0	2	0	0	3 108	0	0	0	0	20	0	0	0	0
Bienes de consumo duradero	58	0	0	0	0	0	0	0	0	0	0	0	0	0	0
<b>Materias Primas y Productos Intermedios</b>	<b>16 020</b>	<b>8 344</b>	<b>5 538</b>	<b>11 772</b>	<b>9 113</b>	<b>3 796</b>	<b>2 258</b>	<b>10 759</b>	<b>8 665</b>	<b>8 665</b>	<b>11 241</b>	<b>8 928</b>	<b>5 353</b>	<b>13 348</b>	<b>27 629</b>
Combustibles, lubricantes y productos conexos	455	455	0	0	455	0	527	0	0	0	246	0	123	0	123
Materias primas y productos intermedios para la agricultura	1 348	423	165	3 121	2 946	1 163	1 732	0	3 581	3 581	2 160	263	666	2 643	3 572
Materias primas y productos intermedios para la industria	14 218	7 466	5 373	8 651	5 712	2 633	0	10 759	5 084	5 084	8 834	8 665	4 564	10 704	23 934
<b>Bienes de Capital y Materiales de Construcción</b>	<b>89 568</b>	<b>5 990</b>	<b>10 804</b>	<b>7 574</b>	<b>12 707</b>	<b>12 234</b>	<b>12 538</b>	<b>6 352</b>	<b>19 571</b>	<b>19 571</b>	<b>6 762</b>	<b>6 823</b>	<b>7 029</b>	<b>6 658</b>	<b>20 509</b>
Materiales de construcción	44 957	5 990	3 525	6 682	12 094	12 151	12 538	6 325	11 157	11 157	6 762	6 823	7 029	6 658	20 509
Bienes de capital para la agricultura	0	0	0	0	0	0	0	0	0	0	0	0	0	0	0
Bienes de capital para la industria	44 610	0	6 786	892	0	0	0	0	8 414	8 414	0	0	0	0	0
Equipos de transporte	0	0	493	0	614	83	0	26	0	0	0	0	0	0	0
<b>TOTAL</b>	<b>105 708</b>	<b>14 334</b>	<b>16 344</b>	<b>19 346</b>	<b>21 821</b>	<b>19 138</b>	<b>14 796</b>	<b>17 110</b>	<b>28 236</b>	<b>28 236</b>	<b>18 022</b>	<b>15 751</b>	<b>12 382</b>	<b>20 005</b>	<b>48 138</b>

1/ MP = Materia Prima

Fuente: SUNAT.

Elaboración: BCRP, Sucursal Huancayo.



ANEXO 11

ICA: IMPORTACIONES FOB POR LA ADUANA DE PISCO SEGÚN PAÍS DE ORIGEN 1/  
(Miles de US\$)

BLOQUE	2009											2010			
	Ene. - Mar.	Mar	Abr	May	Jun	Jul	Ago	Set	Oct	Nov	Dic	Ene	Feb	Mar	Ene. - Mar.
<b>AMÉRICA</b>	<b>31 904</b>	<b>10 961</b>	<b>8 571</b>	<b>14 202</b>	<b>18 530</b>	<b>15 504</b>	<b>6 968</b>	<b>17 110</b>	<b>13 649</b>	<b>15 214</b>	<b>12 705</b>	<b>6 496</b>	<b>2 668</b>	<b>11 114</b>	<b>20 278</b>
<b>CAN</b>	<b>0</b>	<b>0</b>	<b>0</b>	<b>0</b>	<b>0</b>	<b>0</b>	<b>0</b>	<b>0</b>	<b>0</b>	<b>0</b>	<b>0</b>	<b>0</b>	<b>0</b>	<b>0</b>	<b>0</b>
Colombia	0	0	0	0	0	0	0	0	0	0	0	0	0	0	0
<b>CHILE</b>	<b>38</b>	<b>0</b>	<b>2</b>	<b>0</b>	<b>0</b>	<b>0</b>	<b>0</b>	<b>0</b>	<b>0</b>	<b>4 392</b>	<b>294</b>	<b>0</b>	<b>0</b>	<b>0</b>	<b>0</b>
<b>MERCOSUR</b>	<b>3 798</b>	<b>0</b>	<b>762</b>	<b>1 088</b>	<b>1 227</b>	<b>1 871</b>	<b>0</b>	<b>26</b>	<b>0</b>	<b>0</b>	<b>0</b>	<b>1 188</b>	<b>0</b>	<b>0</b>	<b>1 188</b>
Argentina	0	0	269	1 088	0	0	0	0	0	0	0	0	0	0	0
Brasil	3 798	0	493	0	614	1 871	0	26	0	0	0	0	0	0	0
Resto MERCOSUR	0	0	0	0	613	0	0	0	0	0	0	1 188	0	0	1 188
<b>TLCAN</b>	<b>15 542</b>	<b>8 327</b>	<b>3 923</b>	<b>9 197</b>	<b>10 595</b>	<b>6 367</b>	<b>4 642</b>	<b>17 084</b>	<b>8 404</b>	<b>5 965</b>	<b>8 985</b>	<b>5 308</b>	<b>2 668</b>	<b>11 114</b>	<b>19 090</b>
Canadá	0	0	0	0	0	0	0	0	0	0	0	0	0	0	0
Estados Unidos	15 542	8 327	3 923	9 197	10 595	6 367	4 642	17 084	8 404	5 965	8 985	5 308	2 668	11 114	19 090
México	0	0	0	0	0	0	0	0	0	0	0	0	0	0	0
<b>RESTO DE AMÉRICA</b>	<b>12 526</b>	<b>2 635</b>	<b>3 884</b>	<b>3 917</b>	<b>6 708</b>	<b>7 267</b>	<b>2 325</b>	<b>0</b>	<b>5 245</b>	<b>4 857</b>	<b>3 426</b>	<b>0</b>	<b>0</b>	<b>0</b>	<b>0</b>
Bermudas	749	0	0	0	0	0	0	0	0	0	0	0	0	0	0
Islas Vírgenes	5 549	424	839	0	142	0	1 824	0	0	0	702	0	0	0	0
Panamá	0	0	1 009	0	625	560	0	0	0	0	0	0	0	0	0
Resto	6 228	2 211	2 036	3 917	5 941	6 707	501	0	5 245	4 857	2 724	0	0	0	0
<b>EUROPA</b>	<b>73 248</b>	<b>3 316</b>	<b>7 567</b>	<b>5 138</b>	<b>1 998</b>	<b>3 633</b>	<b>7 829</b>	<b>0</b>	<b>9 775</b>	<b>4 112</b>	<b>4 926</b>	<b>7 643</b>	<b>8 474</b>	<b>7 651</b>	<b>23 768</b>
<b>UNIÓN EUROPEA</b>	<b>72 166</b>	<b>2 862</b>	<b>7 567</b>	<b>3 236</b>	<b>474</b>	<b>3 108</b>	<b>0</b>	<b>0</b>	<b>8 617</b>	<b>798</b>	<b>492</b>	<b>820</b>	<b>656</b>	<b>994</b>	<b>2 470</b>
Alemania	1 911	0	0	0	0	0	0	0	0	0	0	0	0	0	0
Austria	19 192	0	0	1 829	0	0	0	0	8 617	798	0	0	0	0	0
Bélgica Luxemburgo	0	0	0	0	0	0	0	0	0	0	0	0	0	0	0
España	7 811	1 881	0	0	0	0	0	0	0	0	0	0	0	0	0
Francia	0	0	0	805	0	0	0	0	0	0	0	0	0	0	0
Inglaterra	43 251	980	7 567	602	474	0	0	0	0	0	492	820	656	338	1 814
Italia	0	0	0	0	0	0	0	0	0	0	0	0	0	0	0
Países Bajos	0	0	0	0	0	3 108	0	0	0	0	0	0	0	0	0
Suecia	0	0	0	0	0	0	0	0	0	0	0	0	0	656	656
Turquía	0	0	0	0	0	0	0	0	0	0	0	0	0	0	0
<b>SUIZA</b>	<b>455</b>	<b>455</b>	<b>0</b>	<b>1 092</b>	<b>455</b>	<b>0</b>	<b>527</b>	<b>0</b>	<b>1 158</b>	<b>3 314</b>	<b>4 434</b>	<b>6 823</b>	<b>4 029</b>	<b>1 728</b>	<b>12 580</b>
<b>RESTO DE EUROPA</b>	<b>628</b>	<b>0</b>	<b>0</b>	<b>810</b>	<b>1 069</b>	<b>525</b>	<b>7 302</b>	<b>0</b>	<b>0</b>	<b>0</b>	<b>0</b>	<b>0</b>	<b>3 789</b>	<b>4 929</b>	<b>8 719</b>
<b>ASIA</b>	<b>556</b>	<b>56</b>	<b>206</b>	<b>6</b>	<b>1 293</b>	<b>0</b>	<b>0</b>	<b>0</b>	<b>0</b>	<b>8 414</b>	<b>20</b>	<b>0</b>	<b>0</b>	<b>0</b>	<b>0</b>
China	0	0	0	0	0	0	0	0	0	8 414	0	0	0	0	0
India	0	0	0	0	0	0	0	0	0	0	0	0	0	0	0
Hong Kong	0	0	0	0	0	0	0	0	0	0	20	0	0	0	0
Resto de Asia	556	56	206	6	1 293	0	0	0	0	0	0	0	0	0	0
<b>AFRICA</b>	<b>0</b>	<b>0</b>	<b>0</b>	<b>0</b>	<b>0</b>	<b>0</b>	<b>0</b>	<b>0</b>	<b>1 240</b>	<b>496</b>	<b>372</b>	<b>1 612</b>	<b>1 240</b>	<b>1 240</b>	<b>4 092</b>
<b>TOTAL</b>	<b>105 708</b>	<b>14 334</b>	<b>16 344</b>	<b>19 346</b>	<b>21 821</b>	<b>19 138</b>	<b>14 796</b>	<b>17 110</b>	<b>24 664</b>	<b>28 236</b>	<b>18 022</b>	<b>15 751</b>	<b>12 382</b>	<b>20 005</b>	<b>48 138</b>

Fuente: SUNAT.

Elaboración: BCRP, Sucursal Huancayo.

**ANEXO 12**

**ICA: INGRESOS CORRIENTES DEL GOBIERNO CENTRAL  
(Miles de nuevos soles)**

	2009											2010			
	Ene. - Mar.	Mar	Abr	May	Jun	Jul	Ago	Set	Oct	Nov	Dic	Ene	Feb	Mar	Ene. - Mar.
<b>I. INGRESOS TRIBUTARIOS</b>	<b>177 722</b>	<b>35 474</b>	<b>55 520</b>	<b>35 679</b>	<b>56 258</b>	<b>39 358</b>	<b>46 453</b>	<b>50 598</b>	<b>51 605</b>	<b>52 894</b>	<b>47 533</b>	<b>60 547</b>	<b>30 016</b>	<b>32 308</b>	<b>122 871</b>
1. Impuesto a la Renta	40 273	12 729	22 296	10 479	18 340	13 542	12 687	15 876	16 349	17 974	15 110	20 697	11 353	11 472	43 522
- Personas Naturales	12 622	3 703	4 772	4 351	4 619	5 013	2 259	5 199	5 363	6 095	4 333	5 978	3 046	2 928	11 952
- Personas Jurídicas	25 965	7 716	9 971	5 304	13 512	8 106	9 956	10 232	10 647	11 481	10 496	14 515	7 892	6 727	29 133
- Regularización	1 685	1 310	7 553	824	208	423	472	445	338	398	281	204	416	1 817	2 436
2. Impuesto a la Importación	12 295	441	3 124	302	205	461	176	566	0	2	438	387	0	1	388
3. Impuestos a la Prod. y el Cons.	120 498	20 968	26 665	22 171	35 081	22 447	30 017	30 668	31 929	31 676	28 732	37 317	16 505	18 887	72 709
I.G.V.	119 090	20 672	26 447	21 909	34 808	22 187	29 454	30 128	31 552	31 172	28 265	36 527	15 891	18 623	71 040
- Operaciones Internas	47 777	10 212	15 723	10 683	24 216	11 717	17 473	19 663	19 109	15 959	17 309	26 782	8 756	8 288	43 826
- Operaciones Externas	71 313	10 459	10 723	11 225	10 592	10 470	11 981	10 465	12 443	15 213	10 956	9 745	7 135	10 335	27 215
I.S.C.	1 408	296	218	262	273	260	563	540	376	504	467	791	614	264	1 669
4. Otros Ingresos Tributarios	4 657	1 336	3 435	2 727	2 632	2 908	3 573	3 488	3 327	3 243	3 252	2 146	2 157	1 948	6 251
<b>II. INGRESOS NO TRIBUTARIOS</b>	<b>2</b>	<b>0</b>	<b>3</b>	<b>1</b>	<b>0</b>	<b>0</b>	<b>0</b>	<b>0</b>	<b>0</b>	<b>0</b>	<b>2</b>	<b>0</b>	<b>0</b>	<b>0</b>	<b>0</b>
<b>TOTAL</b>	<b>177 724</b>	<b>35 474</b>	<b>55 524</b>	<b>35 680</b>	<b>56 258</b>	<b>39 358</b>	<b>46 453</b>	<b>50 598</b>	<b>51 605</b>	<b>52 894</b>	<b>47 535</b>	<b>60 547</b>	<b>30 016</b>	<b>32 308</b>	<b>122 871</b>

Fuente: SUNAT.

Elaboración: BCRP, Sucursal Huancayo.

**ANEXO 13**

**GOBIERNO REGIONAL DE ICA: GASTOS SEGÚN NATURALEZA  
(Miles de nuevos soles)**

	2009											2010			
	Ene. - Mar.	Mar	Abr	May	Jun	Jul	Ago	Set	Oct	Nov	Dic	Ene	Feb	Mar	Ene. - Mar.
<b>GASTOS CORRIENTES</b>	<b>93 683</b>	<b>29 969</b>	<b>29 644</b>	<b>31 127</b>	<b>28 382</b>	<b>46 469</b>	<b>29 391</b>	<b>29 367</b>	<b>38 628</b>	<b>29 555</b>	<b>40 855</b>	<b>32 528</b>	<b>29 801</b>	<b>28 826</b>	<b>91 156</b>
Personal y Oblig. Sociales	65 172	20 564	20 313	21 307	18 758	24 738	18 355	18 940	18 868	18 915	24 469	22 168	19 289	18 801	60 258
Pensiones y Otras Prestac. Soc.	22 145	6 667	6 638	6 845	6 646	10 399	6 654	6 701	6 719	6 651	9 964	9 402	6 692	6 951	23 045
Bienes y Servicios	6 037	2 643	2 599	2 975	2 979	5 477	4 099	2 861	2 871	3 834	5 827	765	3 572	2 936	7 274
Donaciones y Transferencias	0	0	0	0	0	0	0	759	0	0	0	0	0	0	0
Otros Gastos Corrientes	329	95	94	0	0	5 856	283	106	10 170	155	595	193	248	138	578
<b>GASTOS DE CAPITAL</b>	<b>8 776</b>	<b>3 483</b>	<b>4 049</b>	<b>14 549</b>	<b>2 851</b>	<b>8 060</b>	<b>6 745</b>	<b>5 989</b>	<b>9 108</b>	<b>9 293</b>	<b>6 094</b>	<b>540</b>	<b>6 677</b>	<b>5 975</b>	<b>13 191</b>
Adquisición de Act. no Financieros	8 776	3 483	4 049	14 549	2 851	8 060	6 745	5 989	9 108	9 293	6 094	540	6 677	5 975	13 191
Adquisición de Act. Financieros	0	0	0	0	0	0	0	0	0	0	0	0	0	0	0
Otros Gastos de capital	0	0	0	0	0	0	0	0	0	0	0	0	0	0	0
<b>TOTAL</b>	<b>102 459</b>	<b>33 452</b>	<b>33 694</b>	<b>45 676</b>	<b>31 233</b>	<b>54 529</b>	<b>36 136</b>	<b>35 356</b>	<b>47 736</b>	<b>38 848</b>	<b>46 948</b>	<b>33 068</b>	<b>36 478</b>	<b>34 801</b>	<b>104 347</b>

Fuente: Gobierno Regional de Ica.

Elaboración: BCRP, Sucursal Huancayo.

**ANEXO 14**

**GOBIERNO REGIONAL DE ICA: GASTOS SEGÚN NATURALEZA Y UNIDAD EJECUTORA  
(Miles de nuevos soles)**

EJECUTORAS	2009											2010			
	Ene. - Mar.	Mar	Abr	May	Jun	Jul	Ago	Set	Oct	Nov	Dic	Ene	Feb	Mar	Ene. - Mar.
<b>GASTOS CORRIENTES</b>	<b>93 683</b>	<b>29 969</b>	<b>29 644</b>	<b>31 127</b>	<b>28 382</b>	<b>46 469</b>	<b>29 391</b>	<b>29 367</b>	<b>38 628</b>	<b>29 555</b>	<b>40 855</b>	<b>32 528</b>	<b>29 801</b>	<b>28 826</b>	<b>91 156</b>
Gob. Regional	3 347	1 250	1 753	1 070	1 165	9 271	1 106	1 829	1 128	1 179	1 942	1 082	2 152	1 152	4 386
Proyecto Tambo - Ccaracocho	0	0	0	0	0	0	0	0	110	639	95	9	205	97	311
M. Agricultura	1 992	600	619	617	594	939	611	701	586	595	989	752	655	688	2 095
M. Transportes	1 090	280	278	365	286	504	424	497	346	276	1 624	408	425	350	1 183
M. Educación	63 589	19 785	19 182	20 079	17 934	25 500	17 662	17 864	23 247	18 118	24 380	22 341	18 245	17 604	58 189
M. Salud	23 666	8 054	7 812	8 996	8 403	10 256	9 587	8 477	13 211	8 748	11 824	7 935	8 118	8 937	24 991
<b>GASTOS DE CAPITAL</b>	<b>8 776</b>	<b>3 483</b>	<b>4 049</b>	<b>14 549</b>	<b>2 851</b>	<b>8 060</b>	<b>6 745</b>	<b>5 989</b>	<b>9 108</b>	<b>9 293</b>	<b>6 094</b>	<b>540</b>	<b>6 677</b>	<b>5 975</b>	<b>13 191</b>
Gob. Regional	7 931	2 990	2 741	13 503	1 892	6 569	4 228	4 124	6 645	6 974	3 834	0	6 339	5 392	11 731
Proyecto Tambo - Ccaracocho	515	362	449	851	655	1 466	1 433	1 191	1 509	1 079	1 338	537	332	456	1 324
M. Agricultura	1	0	0	0	0	0	976	456	684	649	631	0	0	0	0
M. Transportes	97	0	0	7	137	0	33	21	108	16	0	3	2	2	7
M. Educación	26	0	7	41	7	9	32	30	61	102	53	0	0	30	30
M. Salud	206	131	852	147	160	16	43	167	101	473	238	0	4	94	98
<b>TOTAL</b>	<b>102 459</b>	<b>33 452</b>	<b>33 694</b>	<b>45 676</b>	<b>31 233</b>	<b>54 529</b>	<b>36 136</b>	<b>35 356</b>	<b>47 736</b>	<b>38 848</b>	<b>46 948</b>	<b>33 068</b>	<b>36 478</b>	<b>34 801</b>	<b>104 347</b>

Fuente: Gobierno Regional de Ica.

Elaboración: BCRP, Sucursal Huancayo.

**ANEXO 15**

**GOBIERNO REGIONAL DE ICA: PROGRAMA DE INVERSIONES  
(Miles de nuevos soles)**

FUNCIÓN	2009											2010			
	Ene. - Mar.	Mar	Abr	May	Jun	Jul	Ago	Set	Oct	Nov	Dic	Ene	Feb	Mar	Ene. - Mar.
Administración y Planeamiento	912	453	174	181	175	481	539	516	533	696	1 771	269	151	232	652
Agraria	466	213	348	4 036	740	1 201	1 315	1 063	1 266	842	834	268	180	274	722
Protección y Previsión Social	0	0	0	0	0	0	0	0	17	0	0	0	0	0	0
Defensa y Seguridad Nacional	284	149	36	300	89	86	1 001	578	1 489	3 061	1 443	0	745	823	1 567
Educación y Cultura	3 356	1 703	824	2 060	321	2 013	1 520	32	272	905	192	0	1 243	687	1 929
Energía y Recurso Minerales	0	0	0	0	0	5	0	20	30	0	91	0	0	0	0
Industria, Comercio y Servicios	0	0	4	0	0	0	0	0	0	34	0	0	22	9	30
Pesca	0	0	0	0	0	0	0	0	36	4	0	0	0	0	0
Salud y Saneamiento	3 038	962	1 571	557	138	728	1 210	2 825	488	2 655	1 150	0	1 844	513	2 358
Trabajo	0	0	0	0	0	0	0	0	110	18	180	0	0	0	0
Transportes	569	2	1 092	7 415	1 388	3 546	1 160	954	4 868	1 051	433	3	2 494	3 174	5 671
Vivienda y Desarrollo Urbano	151	0	0	0	0	0	0	0	0	26	0	0	0	262	262
<b>TOTAL</b>	<b>8 776</b>	<b>3 483</b>	<b>4 049</b>	<b>14 549</b>	<b>2 851</b>	<b>8 060</b>	<b>6 745</b>	<b>5 989</b>	<b>9 108</b>	<b>9 293</b>	<b>6 094</b>	<b>540</b>	<b>6 677</b>	<b>5 975</b>	<b>13 191</b>

Fuente: Gobierno Regional de Ica.

Elaboración: BCRP, Sucursal Huancayo.

**ANEXO 16**

**ICA: DEPÓSITOS Y OBLIGACIONES DEL SISTEMA FINANCIERO  
(Miles de nuevos soles)**

ENTIDADES FINANCIERAS	2009										2010		
	Mar	Abr	May	Jun	Jul	Ago	Set	Oct	Nov	Dic	Ene	Feb	Mar
<b>I. SISTEMA BANCARIO</b>	<b>742 461</b>	<b>715 846</b>	<b>724 241</b>	<b>691 979</b>	<b>717 112</b>	<b>715 313</b>	<b>685 275</b>	<b>691 583</b>	<b>692 926</b>	<b>721 349</b>	<b>730 153</b>	<b>729 712</b>	<b>737 551</b>
Azteca del Perú	3 022	2 961	3 108	3 011	3 216	3 262	3 424	3 515	3 595	3 827	3 790	3 742	3 766
Crédito	383 641	363 287	369 198	331 420	360 641	361 992	345 595	330 454	339 294	355 488	355 349	359 248	379 669
Comercio	3 949	3 956	4 093	4 102	4 372	4 375	4 270	4 641	4 391	4 297	4 533	4 576	4 444
Continental	122 555	115 977	113 475	110 419	119 055	117 041	109 211	120 729	117 422	130 583	127 404	129 772	119 145
Falabella	356	409	361	371	460	485	498	496	514	581	640	553	681
Financiero	0	3	3	8	14	119	140	217	194	184	141	138	162
Interamericano de Finanzas	20 386	19 735	21 522	23 477	17 263	19 675	14 461	18 112	18 101	17 681	20 087	20 366	23 320
Interbank	95 216	96 498	96 747	103 993	97 559	95 837	100 739	106 694	102 038	97 244	99 997	95 217	91 429
Mi Banco	12 259	12 265	12 336	12 628	13 031	13 614	13 695	13 944	13 692	14 003	14 211	14 113	14 821
Scotiabank	101 076	100 754	103 398	102 551	101 502	98 913	93 242	92 781	93 686	97 459	104 002	101 987	100 115
<b>II. INSTITUCIONES DE MICROFINANZAS</b>	<b>307 155</b>	<b>307 151</b>	<b>314 076</b>	<b>317 785</b>	<b>330 270</b>	<b>349 362</b>	<b>363 670</b>	<b>377 785</b>	<b>387 255</b>	<b>401 846</b>	<b>407 197</b>	<b>419 521</b>	<b>431 816</b>
Financiera Crediscotia	2 599	2 475	2 535	2 399	2 309	2 263	2 106	2 094	2 025	2 263	2 118	2 213	2 135
Financiera TFC	0	0	0	0	0	0	0	0	0	0	0	0	0
Caja Municipal de Arequipa	3 180	3 473	3 613	3 889	4 177	4 480	4 534	4 481	5 088	5 488	6 264	6 504	7 244
Caja Municipal de Ica	147 823	147 480	152 130	154 841	161 770	168 179	171 896	176 587	174 765	182 133	182 582	186 417	190 281
Caja Municipal de Piura	0	0	0	0	0	0	0	0	28	43	141	176	173
Caja Municipal de Pisco	20 465	20 724	20 985	21 398	21 970	22 511	23 232	23 262	23 984	23 991	24 738	24 269	24 813
Caja Municipal de Sullana	184	307	298	327	364	421	498	592	581	615	645	644	647
Caja Rural Señor de Luren	132 905	132 692	134 515	134 931	139 680	151 507	161 405	170 770	180 785	187 313	190 709	199 275	206 481
Caja Rural Nuestra Gente	0	0	0	0	0	0	0	0	0	0	0	24	42
Edpyme Efectiva	0	0	0	0	0	0	0	0	0	0	0	0	0
<b>TOTAL</b>	<b>1 049 617</b>	<b>1 022 997</b>	<b>1 038 317</b>	<b>1 009 764</b>	<b>1 047 382</b>	<b>1 064 675</b>	<b>1 048 945</b>	<b>1 069 368</b>	<b>1 080 181</b>	<b>1 123 195</b>	<b>1 137 349</b>	<b>1 149 233</b>	<b>1 169 367</b>
<b>En MN</b>	<b>631 640</b>	<b>618 502</b>	<b>614 349</b>	<b>592 678</b>	<b>626 838</b>	<b>665 532</b>	<b>662 937</b>	<b>674 066</b>	<b>686 180</b>	<b>739 163</b>	<b>741 273</b>	<b>755 074</b>	<b>779 245</b>
<b>En ME</b>	<b>417 977</b>	<b>404 495</b>	<b>423 967</b>	<b>417 085</b>	<b>420 543</b>	<b>399 143</b>	<b>386 007</b>	<b>395 303</b>	<b>394 001</b>	<b>384 032</b>	<b>396 076</b>	<b>394 159</b>	<b>390 121</b>

Fuente: SBS

Elaboración: BCRP, Sucursal Huancayo.

ANEXO 17

**ICA: DEPÓSITOS EN LAS ENTIDADES FINANCIERAS UBICADAS POR PROVINCIAS - MARZO 2010**  
(Miles de nuevos soles)

ENTIDADES FINANCIERAS	PROVINCIAS												REGIÓN					
	ICA			CHINCHA			NAZCA			PISCO						PALPA		
	M/N	M/E	TOTAL	M/N	M/E	TOTAL	M/N	M/E	TOTAL	M/N	M/E	TOTAL	M/N	M/E	TOTAL	M/N	M/E	TOTAL
<b>I. SISTEMA BANCARIO</b>	<b>205 940</b>	<b>169 344</b>	<b>304 085</b>	<b>83 828</b>	<b>75 271</b>	<b>159 099</b>	<b>57 660</b>	<b>53 292</b>	<b>110 951</b>	<b>60 502</b>	<b>31 714</b>	<b>92 216</b>	<b>0</b>	<b>0</b>	<b>0</b>	<b>407 930</b>	<b>329 621</b>	<b>737 551</b>
Banco Azteca del Perú	1 535	66	1 601	857	52	909	637	93	730	519	6	525	0	0	0	3 548	218	3 766
Crédito Comercio	82 094	64 857	146 950	36 006	42 709	78 714	57 019	53 198	110 218	28 764	15 023	43 786	0	0	0	203 882	175 786	379 669
Continental	0	0	0	0	0	0	0	0	0	3 591	853	4 444	0	0	0	3 591	853	4 444
Falabella	36 645	27 823	64 468	21 923	14 968	36 891	0	0	0	9 870	7 915	17 786	0	0	0	68 438	50 707	119 145
Financiero	605	76	681	0	0	0	0	0	0	0	0	0	0	0	0	605	76	681
Interamericano de Finanzas	112	0	112	23	0	23	3	0	3	20	3	23	0	0	0	159	3	162
Interbank	8 638	12 004	20 642	1 136	1 541	2 677	0	0	0	0	0	0	0	0	0	9 774	13 545	23 320
Mi Banco	31 947	30 645	62 592	9 299	6 397	15 695	0	0	0	8 405	4 736	13 141	0	0	0	49 651	41 778	91 429
Scotiabank	4 211	862	5 074	4 380	842	5 222	0	0	0	3 606	920	4 526	0	0	0	12 197	2 624	14 821
	40 153	33 011	73 164	10 204	8 762	18 966	0	0	0	5 727	2 258	7 985	0	0	0	56 084	44 031	100 115
<b>II. INSTITUCIONES DE MICROFINANZAS</b>	<b>260 083</b>	<b>44 002</b>	<b>304 085</b>	<b>37 513</b>	<b>4 995</b>	<b>42 508</b>	<b>29 607</b>	<b>7 152</b>	<b>36 760</b>	<b>39 461</b>	<b>3 360</b>	<b>42 821</b>	<b>4 651</b>	<b>991</b>	<b>5 642</b>	<b>371 316</b>	<b>60 500</b>	<b>431 816</b>
Financiera Crediscotia	926	90	1 016	549	197	746	0	0	0	304	68	373	0	0	0	1 780	355	2 135
Financiera TFC S.A.	0	0	0	0	0	0	0	0	0	0	0	0	0	0	0	0	0	0
Caja Municipal de Arequipa	734	164	898	534	15	549	4 094	1 703	5 797	0	0	0	0	0	0	5 362	1 881	7 244
Caja Municipal de Ica	140 782	22 707	163 488	10 693	774	11 468	11 840	2 293	14 133	0	0	0	1 066	126	1 193	164 381	25 900	190 281
Caja Municipal de Pisco	0	0	0	0	0	0	0	0	0	23 192	1 621	24 813	0	0	0	23 192	1 621	24 813
Caja Municipal de Piura	112	61	173	0	0	0	0	0	0	0	0	0	0	0	0	112	61	173
Caja Municipal de Sullana	0	0	0	294	353	647	0	0	0	0	0	0	0	0	0	294	353	647
Caja Rural Señor de Luren	117 529	20 981	138 510	25 401	3 656	29 057	13 673	3 156	16 830	15 965	1 670	17 635	3 585	865	4 449	176 152	30 329	206 481
Caja Rural Nuestra Gente	0	0	0	42	0	42	0	0	0	0	0	0	0	0	0	42	0	42
Edpyme Efectiva	0	0	0	0	0	0	0	0	0	0	0	0	0	0	0	0	0	0
<b>TOTAL</b>	<b>466 023</b>	<b>213 346</b>	<b>608 171</b>	<b>121 342</b>	<b>80 266</b>	<b>201 607</b>	<b>87 267</b>	<b>60 444</b>	<b>147 711</b>	<b>99 963</b>	<b>35 074</b>	<b>135 037</b>	<b>4 651</b>	<b>991</b>	<b>5 642</b>	<b>779 245</b>	<b>390 121</b>	<b>1 169 367</b>

Fuente: SBS.

Elaboración: BCRP, Sucursal Huancayo.

## ANEXO 18

**ICA: CRÉDITO DEL SISTEMA FINANCIERO AL SECTOR PRIVADO**  
(Miles de nuevos soles)

ENTIDADES FINANCIERAS	2009										2010		
	Mar	Abr	May	Jun	Jul	Ago	Set	Oct	Nov	Dic	Ene	Feb	Mar
<b>I. SISTEMA BANCARIO</b>	<b>1 089 906</b>	<b>1 031 631</b>	<b>1 062 187</b>	<b>1 074 403</b>	<b>1 084 786</b>	<b>1 078 450</b>	<b>1 088 570</b>	<b>1 097 404</b>	<b>1 164 040</b>	<b>1 186 364</b>	<b>1 203 505</b>	<b>1 197 159</b>	<b>1 163 676</b>
Azteca del Perú	11 494	12 117	12 996	13 567	14 142	14 287	14 452	14 746	15 188	16 361	16 510	16 623	16 707
Crédito	545 937	518 152	527 023	526 863	529 897	525 001	507 234	497 306	532 823	558 128	576 620	577 387	531 538
Comercio	2 188	2 173	1 514	1 509	1 574	1 558	1 627	1 734	1 803	1 787	1 844	1 840	1 872
Continental	171 107	169 029	176 927	180 952	184 688	183 816	175 646	182 801	187 027	189 429	187 282	183 712	191 349
Falabella	3 052	7 941	8 260	8 583	8 695	8 805	9 189	7 744	9 940	10 818	10 986	10 986	12 356
Financiero	234	369	534	610	727	997	1 285	1 508	1 704	1 958	2 041	2 099	2 061
Interamericano de Finanzas	13 280	13 567	13 616	13 156	13 321	13 437	12 836	12 097	11 945	11 937	11 686	11 409	11 353
Interbank	127 092	123 349	135 973	143 588	141 762	143 147	180 884	188 451	210 099	201 936	203 423	195 542	189 167
Mi Banco	61 563	61 460	62 479	63 342	64 198	65 539	67 375	69 007	69 757	69 670	70 211	71 576	74 149
Scotiabank	153 960	123 474	122 866	122 233	125 782	121 862	118 043	122 011	123 754	124 340	122 903	125 985	133 123
<b>II. INSTITUCIONES DE MICROFINANZAS</b>	<b>425 411</b>	<b>432 916</b>	<b>434 999</b>	<b>438 319</b>	<b>445 211</b>	<b>447 574</b>	<b>452 191</b>	<b>462 975</b>	<b>475 685</b>	<b>491 656</b>	<b>492 090</b>	<b>501 468</b>	<b>508 601</b>
Financiera Crediscotia	32 141	43 683	43 813	44 391	44 949	45 654	46 905	48 071	49 821	52 721	53 944	56 579	59 184
Financiera TFC	3 055	3 072	3 192	3 131	3 051	2 968	2 939	2 822	2 787	2 838	2 784	2 681	2 593
Caja Municipal de Arequipa	18 007	17 615	17 925	18 416	18 466	18 349	18 266	18 653	19 517	19 920	20 892	22 114	23 464
Caja Municipal de Ica	145 567	144 613	146 939	149 350	152 179	153 368	156 063	160 818	166 531	169 335	170 630	172 090	171 401
Caja Municipal de Pisco	19 194	19 062	19 315	19 782	19 672	19 761	19 965	20 230	20 625	20 733	20 618	20 696	20 716
Caja Municipal de Piura	0	0	0	0	0	0	0	0	192	300	412	599	697
Caja Municipal Sullana	1 611	2 100	2 389	2 546	2 769	2 982	3 452	3 781	4 167	4 005	4 187	4 124	3 939
Caja Rural Señor de Luren	196 268	193 202	191 484	191 023	193 947	192 796	194 804	198 894	202 345	211 076	208 164	212 065	215 723
Caja Rural Nuestra Gente	0	0	0	0	0	0	0	0	0	0	10	275	696
Edpyme Efectiva	9 568	9 569	9 943	9 681	10 178	11 694	9 797	9 704	9 700	10 728	10 448	10 245	10 188
<b>TOTAL</b>	<b>1 515 318</b>	<b>1 464 546</b>	<b>1 497 187</b>	<b>1 512 722</b>	<b>1 529 997</b>	<b>1 526 024</b>	<b>1 540 761</b>	<b>1 560 379</b>	<b>1 639 725</b>	<b>1 678 020</b>	<b>1 695 595</b>	<b>1 698 627</b>	<b>1 672 277</b>
<b>En M/N</b>	<b>893 961</b>	<b>894 092</b>	<b>901 844</b>	<b>912 020</b>	<b>933 154</b>	<b>944 487</b>	<b>970 262</b>	<b>991 441</b>	<b>1 018 807</b>	<b>1 044 374</b>	<b>1 044 363</b>	<b>1 057 756</b>	<b>1 075 798</b>
<b>En M/E</b>	<b>621 357</b>	<b>570 455</b>	<b>595 342</b>	<b>600 701</b>	<b>596 843</b>	<b>581 537</b>	<b>570 500</b>	<b>568 939</b>	<b>620 918</b>	<b>633 646</b>	<b>651 232</b>	<b>640 871</b>	<b>596 479</b>

Fuente: SBS.

Elaboración: BCRP, Sucursal Huancayo.

ANEXO 19

**ICA: CRÉDITO DE LAS ENTIDADES FINANCIERAS UBICADAS POR PROVINCIAS – MARZO 2010**  
(Miles de nuevos soles)

ENTIDADES FINANCIERAS	PROVINCIAS															REGIÓN		
	ICA			CHINCHA			NASCA			PISCO			PALPA			M/N	M/E	TOTAL
	M/N	M/E	TOTAL	M/N	M/E	TOTAL	M/N	M/E	TOTAL	M/N	M/E	TOTAL	M/N	M/E	TOTAL			
<b>I. SISTEMA BANCARIO</b>	<b>285 770</b>	<b>203 246</b>	<b>489 015</b>	<b>229 288</b>	<b>292 888</b>	<b>522 177</b>	<b>18 381</b>	<b>14 913</b>	<b>33 294</b>	<b>95 903</b>	<b>23 287</b>	<b>119 190</b>	<b>0</b>	<b>0</b>	<b>0</b>	<b>629 343</b>	<b>534 333</b>	<b>1 163 676</b>
Azteca del Perú	7 608	0	7 608	5 249	0	5 249	978	0	978	2 874	0	2 874	0	0	0	16 707	0	16 707
Crédito	82 976	99 584	182 560	85 184	189 354	274 538	17 334	14 910	32 244	29 469	12 727	42 197	0	0	0	214 963	316 576	531 538
Comercio	0	0	0	0	0	0	0	0	0	1 860	12	1 872	0	0	0	1 860	12	1 872
Continental	29 854	21 555	51 409	57 919	61 753	119 671	0	0	0	13 103	7 166	20 269	0	0	0	100 876	90 473	191 349
Falabella	12 356	0	12 356	0	0	0	0	0	0	0	0	0	0	0	0	12 356	0	12 356
Financiero	765	5	770	587	1	588	70	2	72	628	3	632	0	0	0	2 050	11	2 061
Interamericano de Finanzas	9 983	706	10 689	53	611	663	0	0	0	0	0	0	0	0	0	10 035	1 317	11 353
Interbank	73 704	63 254	136 958	26 735	7 778	34 513	0	0	0	16 633	1 064	17 696	0	0	0	117 071	72 096	189 167
Mi Banco	24 272	1 645	25 917	23 533	1 425	24 959	0	0	0	22 810	463	23 273	0	0	0	70 615	3 534	74 149
Scotiabank	44 253	16 497	60 749	30 029	31 967	61 996	0	0	0	8 527	1 851	10 378	0	0	0	82 809	50 314	133 123
<b>II. INSTITUCIONES DE MICROFINANZAS</b>	<b>200 873</b>	<b>43 171</b>	<b>244 044</b>	<b>111 776</b>	<b>6 169</b>	<b>117 945</b>	<b>67 200</b>	<b>9 588</b>	<b>76 789</b>	<b>59 708</b>	<b>2 736</b>	<b>62 444</b>	<b>6 897</b>	<b>482</b>	<b>7 379</b>	<b>446 455</b>	<b>62 146</b>	<b>508 601</b>
Financiera Crediscotia	29 647	366	30 013	19 120	66	19 186	0	0	0	9 972	13	9 984	0	0	0	58 739	445	59 184
Financiera TFC	1 085	0	1 085	519	0	519	0	0	0	989	0	989	0	0	0	2 593	0	2 593
Caja Municipal de Arequipa	1 469	8	1 477	2 007	0	2 007	17 753	2 226	19 979	0	0	0	0	0	0	21 230	2 234	23 464
Caja Municipal de Ica	100 682	11 408	112 090	21 752	270	22 023	28 900	4 968	33 868	0	0	0	3 233	188	3 420	154 567	16 834	171 401
Caja Municipal de Pisco	0	0	0	0	0	0	0	0	0	19 806	910	20 716	0	0	0	19 806	910	20 716
Caja Municipal de Piura	697	0	697	0	0	0	0	0	0	0	0	0	0	0	0	697	0	697
Caja Municipal de Sullana	0	0	0	3 858	81	3 939	0	0	0	0	0	0	0	0	0	3 858	81	3 939
Caja Rural Señor de Luren	63 654	31 389	95 043	60 114	5 752	65 866	18 781	2 394	21 176	27 867	1 813	29 680	3 665	294	3 959	174 080	41 642	215 723
Caja Rural Nuestra Gente	0	0	0	696	0	696	0	0	0	0	0	0	0	0	0	696	0	696
Edpyme Efectiva	3 638	0	3 638	3 709	0	3 709	1 766	0	1 766	1 075	0	1 075	0	0	0	10 188	0	10 188
<b>TOTAL</b>	<b>486 643</b>	<b>246 417</b>	<b>733 060</b>	<b>341 065</b>	<b>299 057</b>	<b>640 122</b>	<b>85 582</b>	<b>24 501</b>	<b>110 083</b>	<b>155 612</b>	<b>26 022</b>	<b>181 634</b>	<b>6 897</b>	<b>482</b>	<b>7 379</b>	<b>1 075 798</b>	<b>596 479</b>	<b>1 672 277</b>

Fuente: SBS.

Elaboración: BCRP, Sucursal Huancayo.



**ANEXO 20**

**ICA: CARTERA PESADA DEL SISTEMA FINANCIERO  
(En porcentajes)**

ENTIDADES FINANCIERAS	2009										2010		
	Mar	Abr	May	Jun	Jul	Ago	Sep	Oct	Nov	Dic	Ene	Feb	Mar
Empresas Bancarias	2,5	3,5	4,7	4,8	5,0	3,1	3,6	2,7	3,0	2,4	3,6	2,9	2,3
Empresas Financieras	6,5	7,2	1,4	1,3	0,7	0,6	0,5	0,4	0,4	0,4	0,5	0,6	0,4
Cajas Municipales	6,3	6,7	6,6	6,7	6,7	6,7	6,2	6,3	6,3	6,1	6,2	6,0	6,0
Cajas Rurales	5,6	6,2	6,1	7,1	7,2	7,7	7,1	6,9	6,8	5,4	7,1	5,9	5,9
Edpymes	4,2	3,7	5,0	5,4	4,1	3,6	4,2	3,7	3,4	3,2	4,2	3,9	3,3
<b>Total 1/</b>	<b>3,3</b>	<b>4,2</b>	<b>5,1</b>	<b>5,2</b>	<b>5,4</b>	<b>4,0</b>	<b>4,3</b>	<b>3,6</b>	<b>3,8</b>	<b>3,2</b>	<b>4,3</b>	<b>4,5</b>	<b>3,0</b>

Fuente: Superintendencia de Banca y Seguros - SBS

Elaboración: BCRP, Sucursal Huancayo.

## VI. FICHA TÉCNICA

### Metodología del Cálculo del Indicador de Actividad Económica Regional de Ica

El Indicador de Actividad Económica Regional es un indicador parcial de corto plazo, que busca medir el desenvolvimiento de la economía regional, a partir de la evolución de la actividad de los principales sectores. Los sectores considerados representan el 33,3 por ciento del Valor Agregado Bruto de la región, publicado por el INEI.

El indicador regional, se obtiene mediante la agregación ponderada de los índices sectoriales, utilizando como factor de ponderación la estructura porcentual anual del año 2007, elaborado por el INEI.

$$\text{Indicador} = \sum_{i=1}^n I_{\text{sector } i(t)} * w_i$$

- $I_i$  = Índice del sector  $i$  en el período (mes)  $t$ .
- $n$  = Número de sectores que componen el índice.
- $w_i$  = Peso relativo ponderado del sector  $i$  en base a su contribución al PBI departamental 2007.

Los sectores que incluye el indicador regional son: agropecuario, pesca, minería, electricidad, servicios gubernamentales y servicios financieros.

El índice de los sectores agropecuario, pesca, minería y electricidad, se calcula en base al Valor Bruto de Producción, de la siguiente manera:

$$\text{Índice sector } i = \left[ \frac{VBP_{it}}{VBP_i \text{ prom. 2007}} \right] * 100$$

en donde:

- $i$  = Sector analizado.
- $VBP_{it}$  = Valor Bruto de la Producción del sector  $i$  del mes  $t$  a precios de 1994.
- $VBP_i \text{ prom. 2007}$  = Valor Bruto de Producción promedio 2007 del sector  $i$  a precios de 1994.

### Características del procedimiento:

- a) La clasificación de los sectores productivos se basa en la Clasificación Industrial Internacional Uniforme (CIIU-Revisión 3).
- b) Las fuentes de la información sectorial son:
  - Para los sectores agropecuario, pesca, minería, los respectivos ministerios sectoriales.
  - Para el sector electricidad, la fuente es el Organismo Supervisor de la Inversión en Energía y Minería (Osinergmin).
  - Para los sectores servicios gubernamentales y servicios financieros, las fuentes son el Ministerio de Economía y Finanzas (Sistema Integrado de Administración Financiera del Sector Público SIAF-SP) y la Superintendencia de Banca, Seguros y AFP, respectivamente.
- c) El valor bruto de producción (VBP) de los sectores agropecuario, pesca, minería, electricidad y agua, se obtiene de la aplicación de los precios del año base (1994), a los volúmenes de producción de los sectores respectivos. Los precios del año base, son los utilizados por la Dirección Nacional de Cuentas Nacionales del INEI.
- d) El VBP del sector servicios gubernamentales se calcula a partir del gasto en *Remuneraciones* y compra de *Bienes y Servicios* del Gobierno Regional, que se deflactan a precios del año 1994, utilizando el IPC e IPM,

respectivamente. La fuente es el Ministerio de Economía y Finanzas.

- e) El VBP del sector Servicios Financieros se calcula a partir de la sumatoria de los saldos de intermediación (créditos directos y depósitos) de las instituciones financieras que operan en el departamento, deflactados a precios de 1994, utilizando el IPC.

**Estructura del Indicador de Actividad Económica Regional**

<b>SECTOR</b>	<b>PONDERACION (%) 2007</b>
Agropecuario	17,5
Pesca	0,7
Minería	6,1
Electricidad y Agua	1,7
Servicios Gubernamentales	5,5
Servicios Financieros	1,8
<b>TOTAL</b>	<b>33,3</b>

**Nota:** Para el caso del sector Servicios Financieros, se considera el peso del sector a nivel nacional (1,8 por ciento).