



BANCO CENTRAL DE RESERVA DEL PERÚ

SUCURSAL HUANCAYO

**SÍNTESIS ECONÓMICA DE ICA
FEBRERO 2010¹**

DEPARTAMENTO DE ESTUDIOS ECONÓMICOS

¹ En la elaboración de este informe participaron: Francisco Callupe Casaño y Sergio Carrasco Mamani.

CONTENIDO

RESEÑA INTRODUCTORIA.....	3
I. ACTIVIDAD PRODUCTIVA Y OTRAS.....	4
1.1. Producción.....	4
1.1.1. Producción Agropecuaria.....	4
1.1.2. Pesca.....	12
1.1.3. Electricidad.....	13
1.1.4. Producción Minera.....	14
1.2. Turismo.....	15
II. SECTOR EXTERNO.....	16
2.1. Exportaciones.....	16
2.2. Importaciones.....	18
III. FINANZAS PÚBLICAS.....	19
3.1. Gobierno Central.....	19
3.2. Gobierno Regional.....	20
IV. MONEDA Y CRÉDITO.....	23
4.1. Depósitos del Sistema Financiero.....	23
4.2. Crédito del Sistema Financiero.....	25
4.3. Morosidad del Sistema Financiero.....	27
4.4. Crédito a la Pequeña y Microempresa.....	28
V. INFORMACIÓN ESTADÍSTICA.....	29
Anexo 1: Producción Agropecuaria.....	30
Anexo 2: Producción Pesquera.....	31
Anexo 3: Producción Eléctrica.....	32
Anexo 4: Producción Minera.....	33
Anexo 5: Arribos por Categorías.....	34
Anexo 6: Exportaciones FOB Tradicionales.....	35
Anexo 7: Exportaciones FOB No Tradicionales.....	36
Anexo 8: Exportaciones FOB por Clasificación.....	37
Anexo 9: Exportaciones por Bloque Económico y Países.....	38
Anexo 10: Importaciones por el Puerto de Pisco.....	39
Anexo 11: Importaciones por el Puerto de Pisco según País de Origen.....	40
Anexo 12: Ingresos Corrientes del Gobierno Central.....	41
Anexo 13: Gobierno Regional de Ica: Gastos Según Naturaleza.....	42
Anexo 14: Gobierno Regional de Ica: Gastos Según Naturaleza y Unidad Ejecutora.....	42
Anexo 15: Gobierno Regional de Ica: Programa de Inversiones.....	43
Anexo 16: Depósitos y Obligaciones del Sistema Financiero.....	44
Anexo 17: Depósitos en las Entidades Financieras Ubicadas por Provincias.....	45
Anexo 18: Crédito del Sistema Financiero al Sector Privado.....	46
Anexo 19: Crédito de las Entidades Financieras Ubicadas por Provincias.....	47
Anexo 20: Cartera Pesada del Sistema Financiero.....	48
VI. FICHA TÉCNICA.....	49

DIRECCIÓN EN INTERNET

<http://www.bcrp.gob.pe>

RESEÑA INTRODUCTORIA

Entre enero y febrero, el **Indicador de Actividad Económica Regional** disminuyó 0,9 por ciento respecto de similar lapso del año anterior, influenciado por el desempeño negativo de la actividad agropecuaria (-8,5 por ciento), pesquera (-7,3 por ciento) y de electricidad (-67,3 por ciento), contrarrestado parcialmente por los buenos resultados en minería (21,6 por ciento) así como de servicios gubernamentales y financieros (4,8 y 11,5 por ciento, respectivamente).

La **producción agropecuaria** mensual cayó en 8,9 por ciento, debido al comportamiento negativo del subsector agrícola (-12,5 por ciento), al contraerse la producción de algodón, maíz amarillo duro, tomate y camote, contrarrestando el ligero aumento del subsector pecuario (0,1 por ciento), por la mayor producción de huevos, leche de vacuno y, carnes de porcino y vacuno.

La **producción pesquera** de febrero disminuyó 5,9 por ciento, explicado por la menor pesca artesanal para consumo humano directo, principalmente para conserva, congelado y fresco, así como de anchoveta, para venta a la industria pesquera dedicada a la producción de harina y aceite de pescado. Este resultado, fue a consecuencia de la variación en la temperatura del mar que alejó las especies de aguas frías, así como por oleajes anómalos que se presentaron en Paracas.

La **producción minera** mensual creció 26,0 por ciento, por la mayor extracción de hierro, cobre y plata, no obstante a la menor producción de plomo y zinc.

Las **visitas turísticas** cayeron 5,0 por ciento con relación a febrero del año anterior, por los menores arribos nacionales a Chincha y Pisco, así como por la contracción de la afluencia de visitantes extranjeros.

Las **exportaciones** sumaron US\$ 263,8 millones, superior en 76,6 por ciento a febrero del 2009, debido a las mayores ventas de

productos tradicionales, como productos mineros (hierro y cobre), pesqueros (harina y aceite de pescado) y derivados del petróleo (gas licuado y propano); gran parte de ellos influenciado por efecto de mayores precios. Las mayores exportaciones no tradicionales se sustentaron en productos agropecuarios como uvas frescas, espárragos frescos y congelados, mandarinas frescas, pasta de tomate y cebollas frescas; así como pesqueros, a través de anchoas frescas y en conserva, y conchas de abanico.

Las **importaciones** del mes cayeron a US\$ 12,4 millones, inferior en 74,7 por ciento, por las menores compras de materiales de construcción, además de bienes de capital para la industria.

Los recaudos de **SUNAT** que ascendió a S/. 30,0 millones, disminuyó en 56,4 por ciento, al contraerse las captaciones por Impuestos a las Importaciones, IGV e Impuesto a la Renta.

El gasto ejecutado por el **Gobierno Regional** sumó S/. 36,5 millones, significando una disminución de 10,1 por ciento respecto a febrero del año pasado, influenciado por los menores egresos corrientes.

El **sistema financiero** continuó expandiéndose, aunque no en la misma magnitud de años anteriores, observándose incrementos de 12,4 y 9,3 por ciento en los depósitos y créditos respectivamente; destacando en el primero, la expansión de los depósitos a la vista y ahorro; mientras que en los créditos, los otorgados bajo la modalidad microempresa.

Respecto a la morosidad, se registró un aumento de 1,3 puntos porcentuales, situándose el ratio en 4,5 por ciento.

I. ACTIVIDAD PRODUCTIVA

1.1 Producción

Entre enero y febrero, el **Indicador de Actividad Económica Regional** disminuyó 0,9 por ciento respecto de similar lapso del año anterior, influenciado por el desempeño negativo de las actividades agropecuaria (-8,5 por ciento), pesquera (-7,3 por ciento)

y de electricidad (-67,3 por ciento), contrarrestado parcialmente por la mayor producción minera (21,6 por ciento) y de servicios gubernamentales y financieros (4,8 y 11,5 por ciento, respectivamente).

CUADRO Nº 1
INDICADOR DE ACTIVIDAD ECONÓMICA REGIONAL 1/ 2/
(Variación porcentual respecto a similar período del año anterior)

SECTOR	PONDERACIÓN 3/	2010
		ENERO - FEBRERO
Agropecuario	17,5	-8,5
Agrícola		-12,1
Pecuario		0,5
Pesca	0,7	-7,3
Minería	6,1	21,6
Electricidad	1,7	-67,3
Servicios Gubernamentales	5,5	4,8
Servicios Financieros	1,8	11,5
TOTAL	33,3	-0,9

1/ Es un indicador parcial de la actividad económica de la región que alcanza una cobertura de 33,3 por ciento del valor agregado bruto de la producción regional según cifras del INEI.

2/ Actualizado con información al 21 de abril de 2010.

3/ Considera la estructura productiva de la región para el año 2007 según cifras del INEI. En el caso de los servicios financieros se considera como ponderación el promedio nacional para dicho año (1,8 por ciento).

Fuente: MINAG, PRODUCE – ICA, MINEM, OSINERGMIN, MEF y SBS.

Elaboración: BCRP, Sucursal Huancayo.

1.1.1 Producción Agropecuaria

La producción agropecuaria mensual cayó 8,9 por ciento, debido al desenvolvimiento negativo del subsector agrícola (-12,5 por ciento), no obstante al ligero aumento pecuario (0,1 por ciento). En el primer caso, asociado a la menor producción de algodón, maíz amarillo duro, tomate y camote.

En cuanto al sub sector pecuario, aumentó en huevos, leche de vacuno, carnes de porcino y vacuno.

En el acumulado, se registró una disminución de 8,5 por ciento influido también por la contracción agrícola.

CUADRO Nº 2
VALOR BRUTO DE PRODUCCIÓN AGROPECUARIO
(Variación real 1/)

SUB SECTOR	FEBRERO		ENERO – FEBRERO	
	2009	2010	2009	2010
Agrícola	10,1	-12,5	5,3	-12,1
Pecuario	11,6	0,1	9,0	0,5
Sector Agropecuario	10,5	-8,9	6,3	-8,5

1/ Respecto al mismo mes o período del año anterior

Fuente: MINAG.

Elaboración: BCRP, Sucursal Huancayo.

GRÁFICO N° 1
VALOR BRUTO DE PRODUCCIÓN AGROPECUARIA
(Variación real 1/)

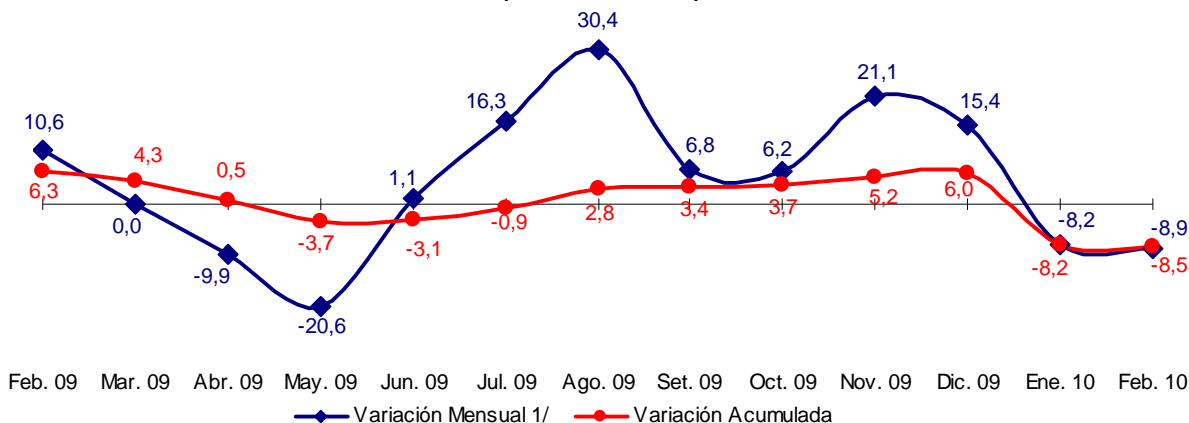

1/ Respecto a similar mes del año anterior.
Elaboración: BCRP, Sucursal Huancayo.

Sub Sector Agrícola

Producción

El sub sector se contrajo en términos reales en 12,5 por ciento con relación a febrero del año anterior, por la menor producción de algodón (-56,7 por ciento), maíz amarillo duro (-56,8 por ciento), tomate (-45,5 por ciento) y camote (-60,6 por ciento), no obstante a la mayor producción de espárrago (87,5 por ciento), uva (9,6 por ciento), mandarina (198,4 por ciento) y cebolla amarilla (2 066,7 por ciento). El algodón, por las menores cosechas y rendimientos; el maíz amarillo duro, por las menores instalaciones ante la escasez de aguas de avenida, situación

que también afectó al camote; mientras que el tomate, influido por menores rendimientos por factores climáticos así como por menores cosechas de la empresa Icatom.

En el acumulado, la contracción de 12,1 por ciento obedeció a la menor producción de cultivos de algodón (-55,4 por ciento), maíz amarillo duro (-55,4 por ciento), uva (-6,5 por ciento) y tomate (-13,1 por ciento).

GRÁFICO N° 2
VALOR BRUTO DE PRODUCCIÓN AGRÍCOLA
(Variación real 1/)

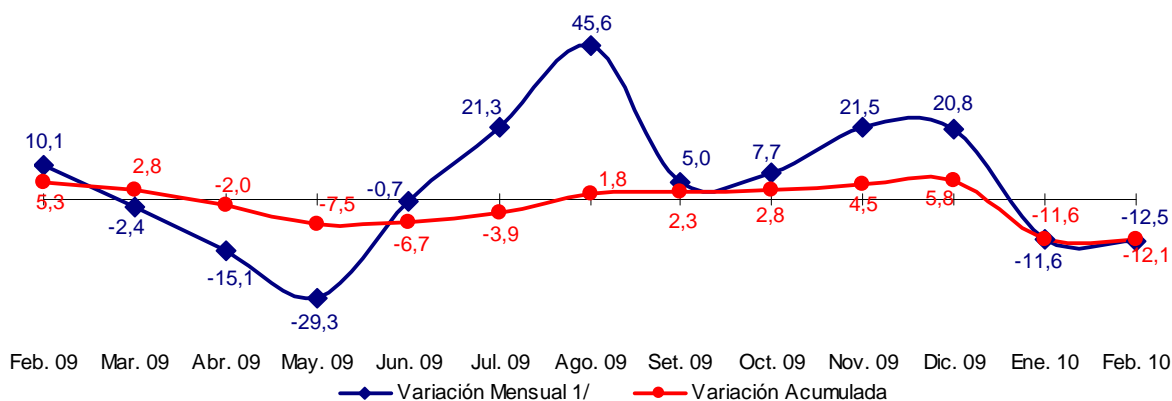

1/ Respecto a similar mes del año anterior.
Elaboración: BCRP, Sucursal Huancayo.

**CUADRO N° 3
PRODUCCIÓN DE PRINCIPALES PRODUCTOS AGRÍCOLAS 1/
TM**

CULTIVOS	FEBRERO			ENERO – FEBRERO		
	2009	2010	Var. %	2009	2010	Var. %
Alcachofa	156	0	- 100,0	286	0	- 100,0
Algodón	11 090	4 805	- 56,7	15 083	6 729	- 55,4
Camote	2 837	1 118	- 60,6	3 132	1 756	- 43,9
Cebolla amarilla	30	650	2 066,7	356	3 674	932,0
Espárrago	2 814	5 277	87,5	9 670	12 620	30,5
Maíz amarillo duro	18 626	8 043	- 56,8	28 334	12 624	- 55,4
Mandarina	258	770	198,4	288	818	184,0
Naranja	0	13	-	0	13	-
Palta	100	0	- 100,0	122	0	- 100,0
Papa	87	116	33,3	197	116	- 41,0
Páprika	1 059	1 295	22,3	1 059	1 295	22,3
Pallar Grano Seco	1	10	691,7	13	23	74,4
Tangelo	20	0	- 100,0	20	0	- 100,0
Tomate	19 374	10 555	- 45,5	44 003	38 246	- 13,1
Uva	24 371	26 701	9,6	58 760	54 915	- 6,5
Zapallo	1 221	316	- 74,1	1 664	925	- 44,4

1/ Cifras Preliminares

Fuente: MINAG.

Elaboración: BCRP, Sucursal Huancayo.

**GRÁFICO N° 3
PARTICIPACIÓN EN EL VBP AGRÍCOLA
Enero - Febrero 2010**

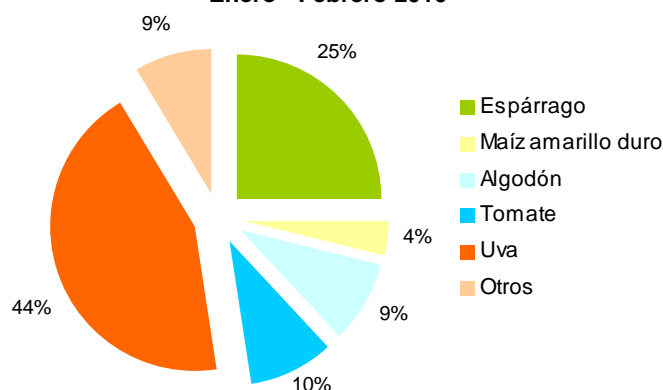

Elaboración: BCRP, Sucursal Huancayo.

Evaluación de la Producción de los Principales Cultivos

Algodón

La producción disminuyó 56,7 por ciento respecto a febrero del año anterior, ante los menores rendimientos y cosechas en las provincias de Ica y Nazca, por las menores instalaciones, al observar los desalentadores precios en chacra y baja demanda de las empresas textiles, lo que originó la descapitalización de los agricultores, ya que

en muchos casos no pudieron recuperar sus costos de instalación y producción, así como pagar sus deudas agrícolas asumidas con el sector financiero y algunas empresas habilitadoras. Estas últimas, generalmente ofrecen crédito en semillas y fertilizantes, y se constituyen como los principales compradores. Todo

esto se ha traducido en una escasa oferta de algodón en el mercado, lo que ha elevado significativamente su precio en chacra que se cotizó en S/. 3,0 el kilogramo, superior en 59,0 por ciento al de febrero del año pasado. Frente a esta situación, muchos agricultores algodoneiros han decidido arrendar sus tierras a empresas agroexportadoras para la instalación de cultivos transitorios, así como instalar por cuenta propia cultivos alternativos (maíz amarillo duro, camote y menestras), y

en otros casos optaron por ponerlas en descanso.

Cabe resaltar que, los niveles de rendimiento han disminuido, debido al empleo de pepa de algodón y no semilla certificada, así como la práctica del algodón “soca” (tallo que queda después de retirar la mota de algodón), lo cual podría traer efectos perjudiciales al crear condiciones favorables para el incremento de plagas.

**GRÁFICO N° 4
PRODUCCIÓN DE ALGODÓN**

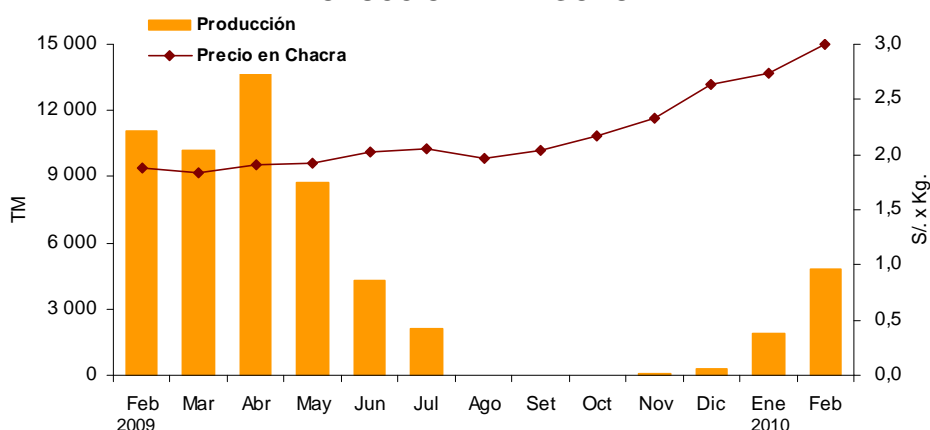

Elaboración: BCRP, Sucursal Huancayo.

Espárrago

La expansión de 87,5 por ciento se sustentó en factores climatológicos positivos al registrarse incrementos de la temperatura con largas horas de sol lo que permitió un desarrollo acelerado de los turiones. Al respecto, las mayores cosechas y rendimientos, producto de la maduración de los cultivos instalados hace 3 y 4 campañas está compensando la eliminación de las plantaciones “viejas” que se dieron en los años 2008 y 2009, ante los altos costos de mantenimiento, así como por la incertidumbre y volatilidad de los mercados de consumo internacional.

Pese a que dichos factores están fuera del contexto actual, las inversiones en nuevas instalaciones de este cultivo se han desacelerado debido a las restricciones hídricas que se presentan en la provincia de

Ica, la misma que no permite ampliar la frontera agrícola, por lo que las nuevas instalaciones son sólo de reposición, observándose incluso en otros casos la eliminación de plantaciones “viejas” para ser reemplazadas por cultivos de uva. Sin embargo, pese a la limitada renovación en los cultivos, la región secundaria a La Libertad en la producción de esta hortaliza con una participación nacional cercana al 40 por ciento. La producción está orientada casi en su totalidad a los mercados externos y es el producto que más contribuye a las agroexportaciones de la región (US\$ 117 millones el 2009), seguida por uva (US\$ 100 millones) y cítricos (US\$ 26 millones). Destaca su exportación en la presentación en fresco, con destino a EUA y Europa, seguido de la presentación en congelado y en

conserva, donde el aporte de Ica ha llevado al país a convertirse en el primer exportador mundial de fresco y segundo en conserva. Entre las principales empresas exportadoras, sobresalen Sociedad Agrícola Drokasa y

Complejo Agroindustrial Beta. De otro lado, es de mencionar que en febrero el precio promedio en chacra ha sido superior en 16,6 por ciento cotizándose en S/. 2,7 el kilogramo.

**GRÁFICO N° 5
PRODUCCIÓN DE ESPÁRRAGO**

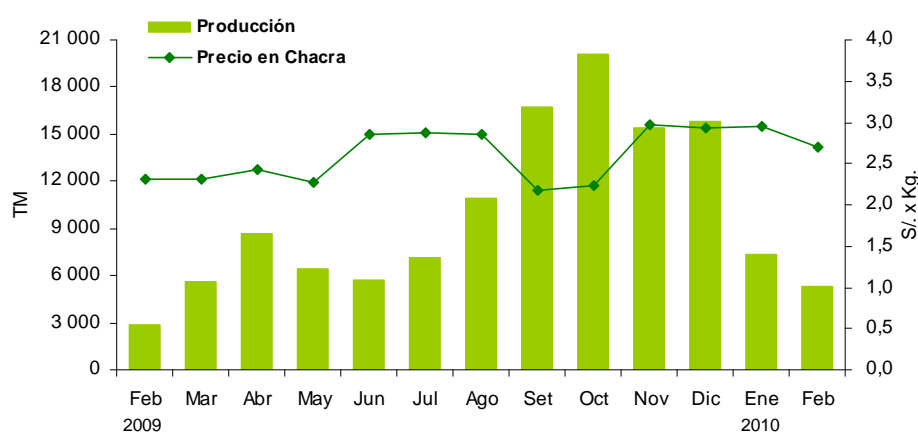

Elaboración: BCRP, Sucursal Huancayo.

Uva

El incremento de 9,6 por ciento en la producción se debe a la normalización de las variables climáticas luego de que en enero se registraran bajas temperaturas nocturnas. Al respecto, se observó un incremento en los rendimientos agrícolas por el empleo de una sofisticada tecnología de riego y estricto control sanitario, lo que ha permitido que en los últimos años el rendimiento promedio pase de 15 Tm a 20 Tm por hectárea entre el 2007 y el 2009. Las perspectivas comerciales son favorables, luego de la firma de los tratados con EUA y China, por lo que entre este año y el próximo, ingresarán a su etapa de producción las instalaciones efectuadas entre el 2008 y 2009, las mismas que superan las 1 500 hectáreas. Entre las variedades de exportación destacan Red Globe, Crimson, Sugarone Seedles y Flame Seedles, siendo la exportación en su presentación en fresco y destacando como mercados destino: EUA, Hong Kong, Países Bajos e Inglaterra.

De otro lado, la demanda del cultivo no sólo es externa, sino también para consumo de la industria interna, principalmente vitivinícola que está en expansión con la producción y exportación de vinos y piscos. Al respecto, entre las variedades empleadas por esta industria destacan las no aromáticas como el Quebranta, Negra Corriente, Mollar y Uvina; y aromáticas como Italia, Moscatel, Albilla y Torontel.

En cuanto al mercado interno, destaca el consumo de uva fresca, en que Ica abastece a los mercados regionales de la costa y sierra central, al producir más del 50 por ciento de uva del país. No obstante, el auge en el consumo externo e interno, está conllevando a que regiones que no eran tradicionalmente productoras (en el norte del país) registren interés por parte de los empresarios en inversiones en instalaciones de este cultivo.

**GRÁFICO N° 6
PRODUCCIÓN DE UVA
TM**

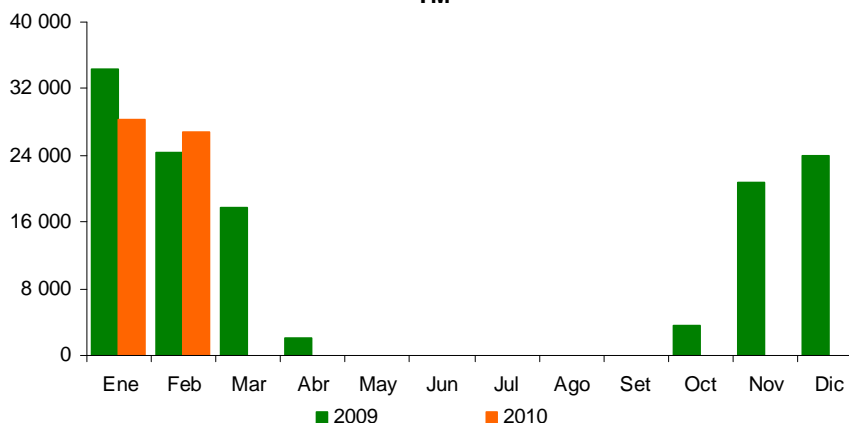

Elaboración: BCRP, Sucursal Huancayo.

Tomate

La menor producción (-45,5 por ciento), obedeció a las menores cosechas, así como por los menores rendimientos (5 por ciento menos), debido a las inferiores instalaciones así como por la incidencia climática negativa. El cultivo de tomate, es en gran parte sustentado por la empresa Icatom, ha mostrado rendimientos de más de 100 toneladas por hectárea, debido al intensivo control sanitario de las plantaciones de la empresa, dada su alta sensibilidad al ataque de plagas como la polilla, mosca minadora y la mosca blanca. La empresa además de exportar pasta de tomate a países como Ecuador, Colombia y Venezuela,

distribuye internamente tomate fresco a supermercados y autoservicios de comida rápida.

Es de precisar que, la empresa es responsable de cerca del 80 por ciento de la producción de la región, y el resto es producción de agricultores que diversifican sus cultivos, la que se orienta al mercado de Lima principalmente en el segundo semestre de cada año, destacando la variedad Río Grande, conocida comercialmente como tomate "Tipo Italiano".

Mandarina

La mayor producción (198,4 por ciento), deviene del ingreso a la fase de producción de las instalaciones de hace dos y tres campañas, principalmente en Chincha, que concentra más del 80 por ciento de la producción. A ello se suma, los mejores rendimientos por el empleo de una sofisticada tecnología agrícola, respondiendo al aumento en los últimos años de la demanda de cítricos a nivel mundial, orientados al consumo directo o a la industria de jugos y néctares que resulta del cambio de la dieta alimentaría en Europa y EUA que apuntan a un mayor consumo de productos

naturales. En general, una de las ventajas comparativas del Perú, son las cosechas de mandarinas que se realizan en contra estación que coincide con el periodo de escasez en los mercados estadounidense y europeos. Para el caso de Ica, los principales destinos de exportación son Inglaterra, EUA, Canadá y Países Bajos, y sobresalen como exportadores Procesadora Larán, Consorcio de Productores de Fruta y COEXA.

Maíz Amarillo Duro

La caída en febrero (-56,8 por ciento), se sustentó en las menores siembras ante la escasez de aguas de avenida. Es de precisar que, desde el 2008 y en mayor medida el 2009, se viene observando una sustitución del algodón por este producto, debido a los mejores precios y demanda relativamente asegurada. El precio en chacra cotizó en S/. 0,7 el kilogramo superior en 10,2 a febrero del año pasado. Si bien los precios en chacra han mostrado una evolución paralela con los precios internacionales, la demanda crece

lentamente en la medida que avanza el consumo de productos de la industria avícola y porcina, pero sobretodo es deficitaria, situación que hace atractivo cultivar maíz amarillo duro, considerándose que esta industria importa cerca de la mitad de su consumo de alimentos balanceados, representando en el caso de la industria avícola, aproximadamente del 40 por ciento de su costo total de producción.

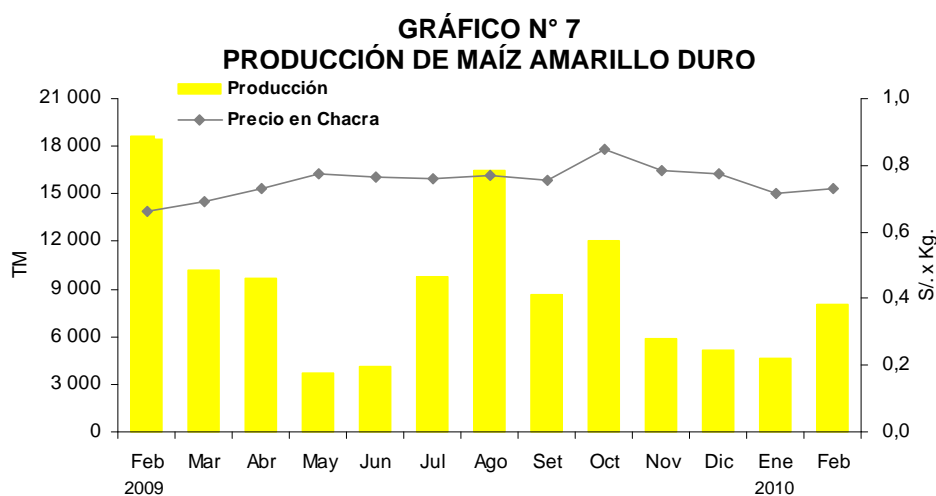

Elaboración: BCRP, Sucursal Huancayo.

Cebolla Amarilla Dulce

En este mes, la producción aumentó 2 066,7 por ciento, sin embargo en términos de volumen no es significativo toda vez que la producción se concentra entre julio y setiembre. No obstante es de resaltar que las mayores cosechas se sustentan en la mayor demanda registrada en EUA y Europa, por sus

buenas propiedades para tratar enfermedades respiratorias, por su alto contenido de vitaminas A y C. Las exportaciones se realizan en fresco y casi en su totalidad a los EUA, destacando las empresas exportadoras Agrícola Miranda, Corporación Agrolatina y KeyPerú.

CUADRO N° 4
PRECIOS EN CHACRA DE PRINCIPALES CULTIVOS
(En nuevos soles por Kg.)

CULTIVOS	FEBRERO		Var. %
	2009	2010	
Algodón	1,89	3,00	59,0
Cebolla cabeza amarilla	0,45	0,70	55,6
Espárrago	2,32	2,71	16,6
Maíz amarillo duro	0,66	0,73	10,2
Mandarina	1,50	1,80	20,0
Tomate	0,72	0,72	0,3
Uva	1,19	1,26	5,8

Fuente: MINAG.

Elaboración: BCRP, Sucursal Huancayo.

Siembras

En el séptimo mes de la campaña de siembras 2009-2010, la superficie instalada cayó 11,7 por ciento como efecto de menores plantaciones de cultivos transitorios (-1,2 por ciento) como algodón (-23,1 por ciento), tomate (-28,7 por ciento) y pallar grano seco (24,2 por ciento), no obstante al aumento en maíz amarillo duro (55,8 por ciento) y camote (80,8 por ciento); siendo también negativo en permanentes como uva (-53,9 por ciento) y palto (-96,8 por ciento).

En el caso del algodón, por el traslado hacia otros cultivos como maíz amarillo duro y camote debido a la descapitalización de los productores, mientras que el tomate por las menores instalaciones que está programando la empresa Icatom para la presente campaña, sin embargo las mayores instalaciones de camote, obedecen a los mejores precios en

chacra y el maíz amarillo duro por la demanda estable que registra. De otro lado, los empresarios agroexportadores tienen muy buenas expectativas con relación a la uva debido a la firma de tratados con EUA y China, situación que está motivando a realizar nuevas instalaciones y en otros casos eliminar cultivos “viejos” de espárrago por sus altos costos de mantenimiento. Cabe precisar que, en los últimos tres años las instalaciones de uva se han incrementado en aproximadamente 2 000 has.

En el acumulado, la contracción de 15,5 por ciento se debió a la disminución de las instalaciones en cultivos principalmente transitorios como algodón (-4,6 por ciento), maíz amarillo duro (-19,4 por ciento) y tomate (-71,8 por ciento).

CUADRO N° 5
SUPERFICIE SEMBRADA 1/
Has

	FEBRERO			AGOSTO - FEBRERO		
	2009	2010	Var. %	2008/2009	2009/2010	Var. %
CULTIVOS TRANSITORIOS	3 387	3 346	- 1,2	30 433	26 702	- 12,3
Algodón	20	15	- 23,1	15 915	15 176	- 4,6
Camote	54	98	80,8	612	493	- 19,4
Cebolla cabeza amarilla	7	6	- 14,3	56	103	83,9
Maíz amarillo duro	1 114	1 736	55,8	7 924	6 384	- 19,4
Pallar grano seco	1 309	992	- 24,2	1 389	1 012	- 27,1
Páprika	70	4	- 94,3	970	1 341	38,3
Tomate	47	34	- 28,7	1 144	323	- 71,8
Zapallo	213	152	- 28,5	334	283	- 15,4
Otros	554	310	- 44,1	2 090	1 588	- 24,0
CULTIVOS PERMANENTES	577	155	- 73,1	2 207	893	- 59,5
Espárrago	0	100	-	136	145	6,6
Palto	470	15	- 96,8	692	64	- 90,8
Uva	84	39	- 53,9	412	140	- 65,9
Otros	23	2	- 93,3	968	544	- 43,8
TOTAL	3 964	3 502	- 11,7	32 640	27 595	- 15,5

1/ Cifras preliminares

Fuente: MINAG.

Elaboración: BCRP, Sucursal Huancayo.

Sub Sector Pecuario

La actividad pecuaria creció levemente (0,1 por ciento) por la mayor producción de huevos (1,1 por ciento), carne de vacuno

(138,1 por ciento) y leche de vacuno (14,5 por ciento).

En el acumulado se observó un aumento de 0,5 por ciento, impulsado también por el comportamiento de los mencionados productos. En cuanto a la participación en el VBP del sub sector, lideró la producción de carne de ave (54 por ciento) y huevos (38 por

ciento), como resultado de la producción avícola intensiva de las granjas asentadas principalmente en la provincia de Chincha. Es de mencionar que Ica junto a Lima concentra más del 60 por ciento de la producción nacional.

**CUADRO N° 6
PRODUCCIÓN PECUARIA
TM**

ESPECIES	FEBRERO			ENERO - FEBRERO		
	2009	2010	Var. %	2009	2010	Var. %
Carne de ave	5 693	5 380	-5,5	11 110	10 611	-4,5
Carne de porcino	133	216	62,6	238	384	61,6
Carne de vacuno	95	227	138,1	190	403	112,5
Leche Vacuno	1 962	2 246	14,5	3 857	4 627	20,0
Huevos	5 520	5 583	1,1	11 045	11 163	1,1

Fuente: MINAG.
Elaboración: BCRP, Sucursal Huancayo.

**GRÁFICO N° 8
PARTICIPACIÓN EN EL VBP PECUARIO
Enero – Febrero 2010**

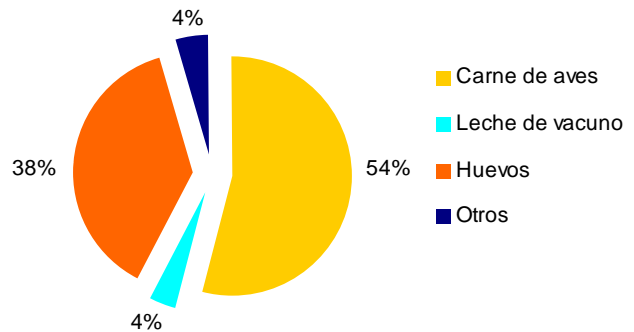

**GRÁFICO N° 9
VALOR BRUTO DE PRODUCCIÓN PECUARIA
(Variación real 1/)**

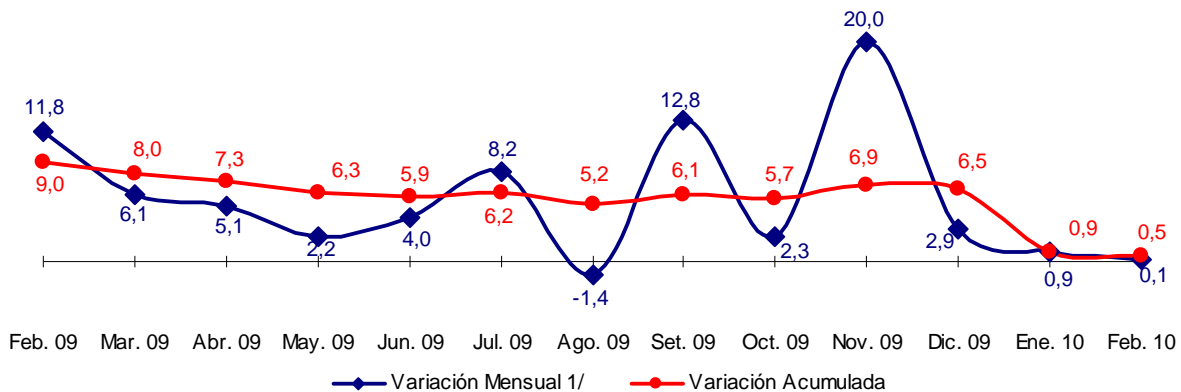

1/ Respecto a similar mes del año anterior.
Elaboración: BCRP, Sucursal Huancayo.

1.1.2 Pesca

La producción pesquera mensual disminuyó 5,9 por ciento, explicado por la menor pesca artesanal para consumo humano directo, principalmente para conserva, congelado y fresco. También se registró, una menor producción artesanal de anchoveta (-5,0 por ciento), orientada principalmente a satisfacer la demanda de la industria pesquera asentada en la provincia de Pisco y Chincha, dedicada a la producción de harina y aceite de pescado. En general, el resultado negativo fue

consecuencia de anomalías climáticas (variación en la temperatura del mar) que alejó las especies de agua fría. A ello se sumó, los oleajes que se presentaron en Paracas, y que conllevó al cierre del puerto por algunos días.

Con relación al periodo enero – febrero, la producción se contrajo en 7,3 por ciento, por la menor extracción artesanal.

**CUADRO N° 7
PRODUCCIÓN DE PRINCIPALES PRODUCTOS PESQUEROS 1/
TM**

	FEBRERO			ENERO – FEBRERO		
	2009	2010	Var. %	2009	2010	Var. %
CONSUMO HUMANO DIRECTO						
Fresco	854	808	- 5,3	2 161	1 943	- 10,1
Congelado	13	12	- 6,3	43	40	- 6,6
Conservas	135	105	- 22,2	284	234	- 17,7
Curado	54	55	2,0	78	77	- 1,0
Acuicultura	0	0	-	1	1	- 31,5
CONSUMO HUMANO INDIRECTO						
Anchoveta	759	721	- 5,0	842	806	- 4,3
Otras Especies	19	19	4,8	48	52	9,0
TOTAL 2/			- 5,9			- 7,3

1/ Cifras Preliminares

2/ Variación en términos reales.

Fuente: PRODUCE - Ica.

Elaboración: BCRP, Sucursal Huancayo.

1.1.3 Electricidad

La generación eléctrica de la región disminuyó 64,7 por ciento, por la menor producción de la empresa Shougesa, propiedad de Shougang Hierro Perú.

En lo que va del año, el comportamiento del sector también fue negativo al mostrar una contracción de 67,3 por ciento.

**CUADRO N° 8
PRODUCCIÓN DE ELECTRICIDAD 1/
Megavatios Hora (MWH)**

EMPRESA GENERADORA	FEBRERO			ENERO - FEBRERO		
	2009	2010	Var.%	2009	2010	Var.%
Shougesa	12 366	4 360	- 64,7	14 222	4 648	-67,3
TOTAL 1/			- 64,7			-67,3

1/ Variación en términos reales.

Fuente: OSINERGMIN.

Elaboración: BCRP, Sucursal Huancayo.

**GRÁFICO N° 10
PRODUCCIÓN DE ELECTRICIDAD
(Megavatios Hora)**

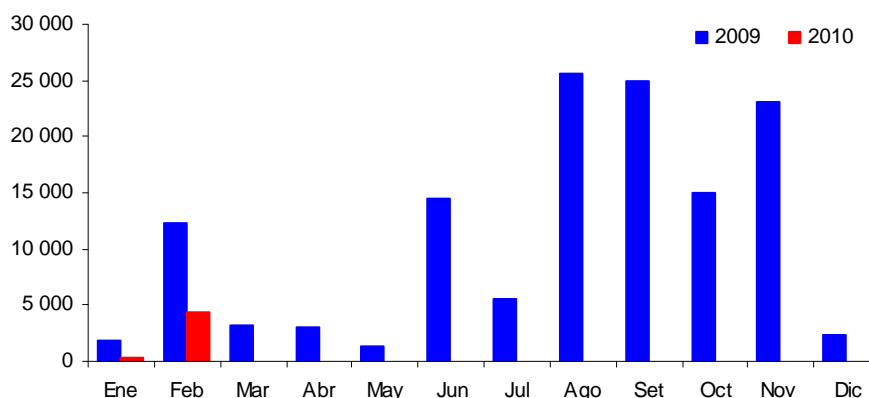

Elaboración: BCRP, Sucursal Huancayo.

1.1.4 Producción Minera

La producción minera creció 26,0 por ciento, por la mayor extracción de hierro (37,0 por ciento), cobre (95,2 por ciento) y plata (43,5 por ciento), no obstante a la menor producción de plomo (-25,4 por ciento) y zinc (-2,2 por ciento). Cabe resaltar que, la mayor producción de hierro deviene de la recuperación de la demanda, así como por la normalización de la producción de la empresa

Shougang Hierro Perú, luego de que se registraran paralizaciones laborales que influyeron negativamente en la producción.

Asimismo, entre enero y febrero el sector aumentó 21,6, como resultado de la mayor extracción de los minerales anteriormente mencionados.

**CUADRO N° 9
PRODUCCIÓN MINERA METÁLICA 1/
Contenido Fino**

	FEBRERO			ENERO - FEBRERO		
	2009	2010	Var. %	2009	2010	Var. %
Cobre (TMF)	788	1 539	95,2	1 789	2 995	67,4
Hierro (TMF)	324 822	445 155	37,0	661 075	888 131	34,3
Oro (GRF)	0	0	-	0	536	-
Plata (KGF)	3 371	4 839	43,5	7 991	10 718	34,1
Plomo (TMF)	781	583	- 25,4	1 754	1 382	-21,2
Zinc (TMF)	6 389	6 252	- 2,2	13 161	12 561	-4,6
TOTAL 1/			26,0			21,6

1/ Variación en términos reales.

Fuente: MINEM.

Elaboración: BCRP, Sucursal Huancayo.

**GRÁFICO N° 11
VALOR BRUTO DE PRODUCCIÓN MINERA
(Variación real 1/)**

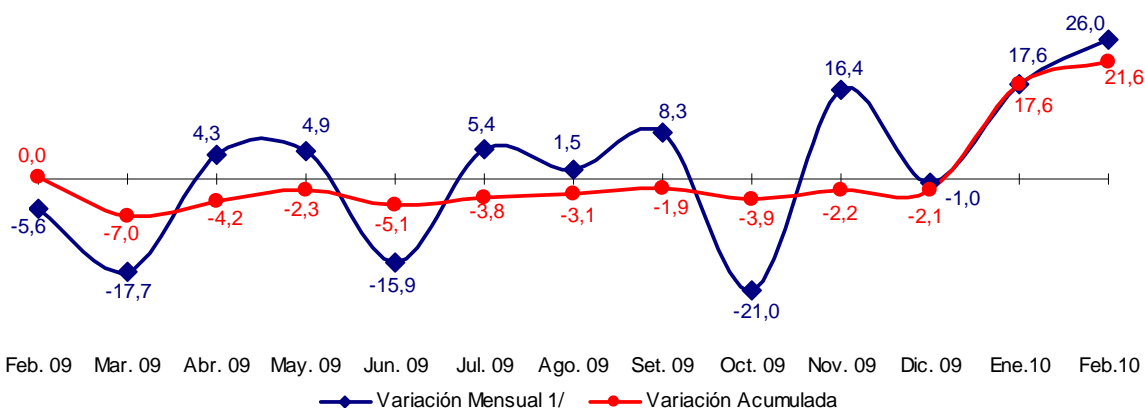

1/ Respecto a similar mes del año anterior.

Elaboración: BCRP, Sucursal Huancayo.

En lo que va del año, destacaron por su contribución al VBP minero, el hierro y el zinc, con una participación de 61 y 33 por ciento respectivamente, los cuales son explotados en el mismo orden por la empresa Shougang Hierro Perú y la Compañía Minera Milpo. Cabe destacar que la primera, es la única que explota hierro a nivel nacional, ubicando a Perú, como el quinto productor en

América Latina. Al respecto, los embarques se orientan a China, (aproximadamente el 70 por ciento del volumen producido). Es de mencionar que, la cotización internacional del hierro cayó 39,8 por ciento, pasando de US\$ 50,7 a US\$ 30,5 la Tm en febrero último, por la menor demanda internacional para la producción de acero.

GRÁFICO N° 12
PRODUCCIÓN DE HIERRO Y COTIZACIÓN INTERNACIONAL



GRÁFICO N° 13
PARTICIPACIÓN EN EL VBP MINERO
Enero - Febrero 2010



Elaboración: BCRP, Sucursal Huancayo.

En cuanto a las inversiones en el sector, la empresa Shougang Hierro Perú (de capitales chinos), planea invertir un total de US\$ 1 000 millones a partir del 2011, en el desarrollo de nuevas minas en el área de sus concesiones (posee en total 117 minas) así como en la construcción de una nueva planta de beneficio y de pellets. Dicho proyecto tiene como objetivo aumentar la capacidad de producción anual a ocho millones de toneladas (actualmente produce cinco millones de Tm.).

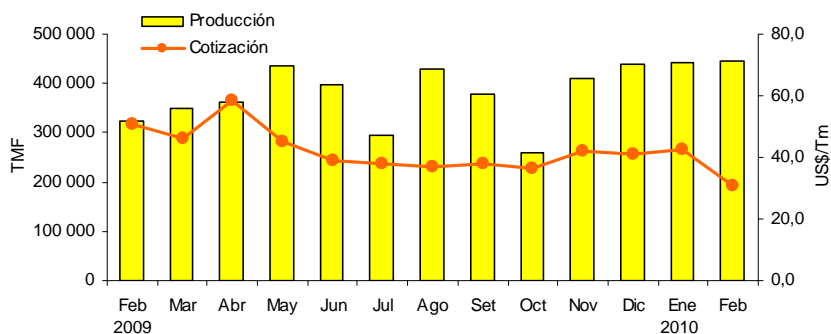
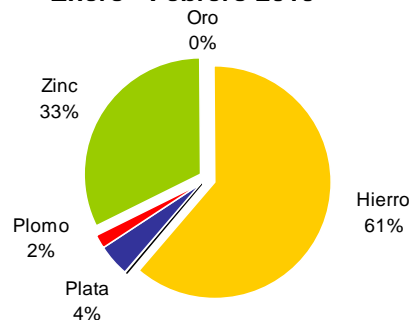
Asimismo, se viene desarrollando el estudio de factibilidad del proyecto de explotación de cobre de la Mina Justa (ubicada en la provincia de Nazca, distrito de Marcona) la que requerirá una inversión de US\$ 744 millones. Este proyecto, denominado Marcobre, entrará en operación el 2012 y será desarrollado por la empresa canadiense Chariot Resources.

1.2 Turismo

Las visitas turísticas a la región cayeron en 5,0 por ciento con relación a febrero del año anterior, por los menores arribos nacionales (-3,5 por ciento) a Chincha y Pisco, así como por la contracción de la afluencia de visitantes extranjeros (-15,3 por ciento). Respecto a las visitas extranjeras, que representaron el 12 por ciento del total, destacaron como destino Nazca, Ica y Pisco y con un 48; 28 y 21 por ciento

respectivamente. Es de mencionar que, los principales destinos turísticos de los visitantes extranjeros son las Líneas de Nazca; la Laguna Huacachina y los Viñedos en Ica; y El Candelabro y las Islas Ballestas en Pisco.

En el acumulado los resultados de arribos fueron superiores en 0,3 por ciento, debido al mayor número de visitantes nacionales.

GRÁFICO N° 14
PARTICIPACIÓN DE ARRIBOS TURISTICOS
Enero - Febrero 2010



GRÁFICO N° 15
VISITANTES EXTRANJEROS POR PROVINCIAS
Enero - Febrero 2010



Fuente: MINCETUR
Elaboración: BCRP, Sucursal Huancayo.

**CUADRO N° 10
ARRIBOS A ESTABLECIMIENTOS DE HOSPEDAJE**

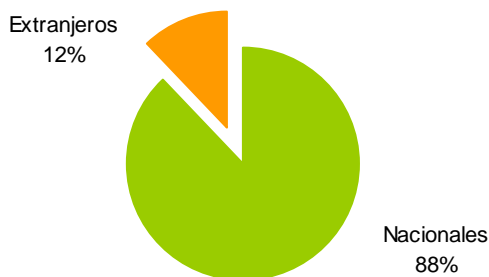
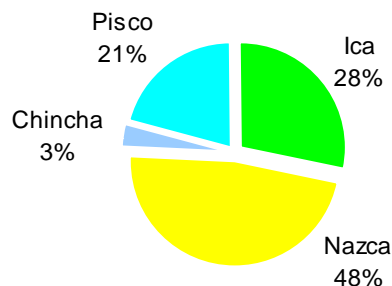
	FEBRERO			ENERO – FEBRERO		
	2009	2010	Var. %	2009	2010	Var.%
Nacionales	67 107	64 743	-3,5	127 540	131 478	3,1
Extranjeros	9 718	8 230	-15,3	21 692	18 192	-16,1
TOTAL	76 825	72 973	-5,0	149 232	149 670	0,3

Fuente: MINCETUR

Elaboración: BCRP, Sucursal Huancayo.

II. SECTOR EXTERNO

2.1 Exportaciones

Las exportaciones de la región totalizaron US\$ 263,8 millones, superior en 76,6 por ciento, debido a las mayores ventas de productos tradicionales (79,1 por ciento), como mineros (hierro y cobre), pesqueros (harina y aceite de pescado) y derivados del petróleo como gas licuado y propano exportada por Pluspetrol Perú Corporation desde su planta de fraccionamiento en Pisco que recibe los líquidos de gas natural de la planta Las Malvinas en Camisea (Cusco). En general, se observó mayores volúmenes embarcados, sin embargo en el caso de los pesqueros y derivados del petróleo también se sumó el efecto de mayores precios de exportación.

Respecto a los no tradicionales, las mayores exportaciones (64,9 por ciento) se sustentaron en las ventas de productos agropecuarios (102,2 por ciento) en que destacaron las uvas frescas, espárragos

frescos y congelados, mandarinas frescas, pasta de tomate y cebollas frescas; pesqueros (95,3 por ciento) resaltando la de anchoas frescas y en conserva, y conchas de abanico; y textiles (39,1 por ciento). Se destaca que los productos de agroexportación, están observando un comportamiento favorable por la firma de los Tratados de Libre Comercio con EUA y China, a lo que se agrega el interés de los exportadores por diversificar mercados, así como para atenuar y mantenerse alejado de los destinos donde el tipo de cambio es menos atractivo.

En el acumulado, las ventas fueron superiores en US\$ 158,7 millones alcanzando US\$ 488,7 millones por el incremento tanto en productos tradicionales y no tradicionales.

**GRÁFICO N° 16
ESTRUCTURA DE EXPORTACIONES POR GRUPO DE PRODUCTOS
Enero - Febrero 2010**

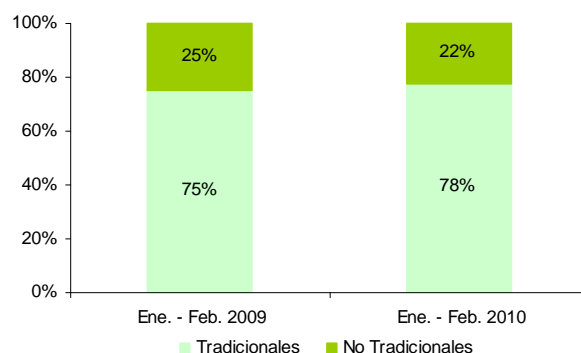

Elaboración: BCRP, Sucursal Huancayo.

CUADRO N° 11
EXPORTACIONES POR GRUPO DE PRODUCTOS 1/
(Valor FOB en miles de US\$)

	FEBRERO			ENERO – FEBRERO		
	2009	2010	Var. %	2009	2010	Var. %
PRODUCTOS TRADICIONALES	123 187	220 674	79,1	247 789	378 843	52,9
Agrícolas	0	0	-	0	0	-
Mineros	68 886	99 991	45,2	150 368	140 045	-6,9
Pesqueros	18 542	50 749	173,7	34 280	71 488	108,5
Petróleo y Derivados	35 759	69 934	95,6	63 141	167 310	165,0
PRODUCTOS NO TRADICIONALES	26 129	43 080	64,9	82 173	109 843	33,7
Agropecuarios	14 342	29 007	102,2	58 978	83 944	42,3
Pesqueros	1 122	2 192	95,3	3 549	3 819	7,6
Textiles	6 911	9 611	39,1	13 500	16 635	23,2
Otros No Tradicionales	3 753	2 270	-39,5	6 146	5 445	-11,4
TOTAL	149 316	263 754	76,6	329 962	488 686	48,1

1/ Información preliminar

Fuente: SUNAT.

Elaboración: BCRP, Sucursal Huancayo.

Respecto a la composición exportable de la región, sobresalió la participación de los productos tradicionales con un 78 por ciento, nivel mayor al registrado en el periodo enero - febrero del año pasado donde se tuvo un ratio de 75 por ciento.

En cuanto a destinos de exportación, destacaron, China y EUA, a donde se embarcaron el 39 y 18 por ciento del total, compuestos principalmente por minerales como hierro, plomo y cobre; gasolina, y agrícolas como espárragos y uvas frescas.

CUADRO N° 12
PRINCIPALES PAISES DE DESTINO Y PRINCIPAL PRODUCTO EXPORTADO
Enero - Febrero 2010

PAÍS	MILES DE US\$	PRODUCTO
China	194 176	Cobre, harina de pescado, gasolina, hierro, plomo y uvas frescas.
Estados Unidos	87 209	Gasolina, uvas frescas, prendas de vestir, espárragos frescos y congelados, semillas y sales.
Canadá	72 197	Gasolina, uvas frescas, aceite de pescado, prendas de vestir.
Ecuador	25 439	Gas propano y licuado, tomates en conserva, prendas de vestir, y uvas frescas.
Hong Kong	14 671	Uvas frescas y prendas de vestir.
Japón	11 945	Hierro, harina y aceite de pescado, prendas de vestir y espárragos frescos.
Países Bajos	10 094	Uvas frescas, semillas, espárragos frescos y congelados, cacao y derivados.
España	8 230	Uvas frescas, espárragos frescos y congelados, anchoas frescas y en conserva, prendas de vestir.
Alemania	7 426	Harina de pescado, prendas de vestir, conservas de anchoas.
Otros países	57 298	Otros
TOTAL	488 686	

Fuente: SUNAT.

Elaboración: BCRP, Sucursal Huancayo.

En el primer bimestre destacaron las exportaciones de derivados de petróleo (35 por ciento), cobre (18 por ciento), harina de pescado (12 por ciento) y uvas frescas (12 por ciento). En este último caso, vienen cobrando mayor importancia en la agricultura de la región, por las nuevas inversiones ejecutadas por grandes empresas exportadoras ante las expectativas de mayores ventas a EUA y China, a lo que se suman otros países asiáticos y europeos como Hong Kong, Vietnam, Taiwán, Indonesia, Países Bajos, Inglaterra y Rusia,

además del interés por países de Centro América como Guatemala, Panamá, Puerto Rico y Costa Rica.

Paralelamente, el segundo producto de agroexportación fueron los espárragos en todas sus presentaciones (fresco, congelado y en conserva) con una participación de 3 por ciento, destacado los embarques en fresco (equivalente al 70 por ciento de lo exportado), cuyos principales destinos fueron EUA, España e Inglaterra.

GRÁFICO N° 17
EXPORTACIONES POR PRODUCTO
Enero - Febrero 2010



GRÁFICO N° 18
EXPORTACIONES POR PAÍS DESTINO
Enero - Febrero 2010



Fuente: SUNAT.
Elaboración: BCRP, Sucursal Huancayo.

2.2 Importaciones

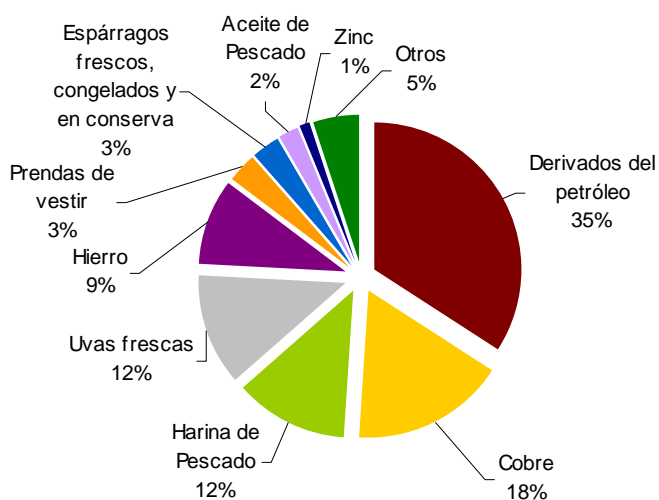
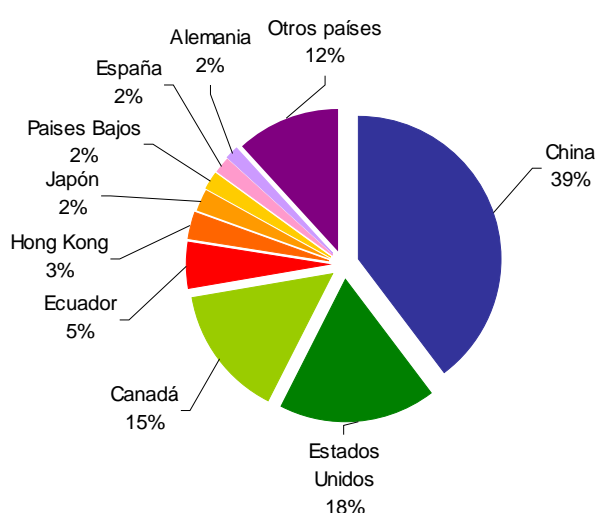
Las importaciones registradas en la Aduana de Pisco alcanzaron un valor FOB de US\$ 12,4 millones, inferior en 74,7 por ciento como efecto de las menores compras de materiales de construcción, así como de bienes de capital para la industria, no obstante a las mayores importaciones de materia prima y productos intermedios para la industria.

Entre enero y febrero, el valor de las importaciones cayó 69,2 por ciento, destacando las de materiales de construcción, así como bienes de capital para la industria. En el primer caso, debido a las menores compras de tubos para la construcción del ducto de gas de Perú LNG, la cual se encuentra en su etapa final.

**CUADRO N° 13
IMPORTACIONES POR GRUPO DE PRODUCTOS 1/
(Valor FOB en miles de US\$)**

	FEBRERO			ENERO – FEBRERO		
	2009	2010	Var.%	2009	2010	Var.%
BIENES DE CONSUMO	3	0	- 100,0	120	0	- 100,0
No duradero	3	0	- 100,0	62	0	- 100,0
Duradero	0	0	-	58	0	- 100,0
MP y PI 2/	2 936	5 353	82,3	7 676	14 281	86,0
Combustibles y lubricantes.	0	123	-	0	123	-
MP y PI para la agricultura	925	666	- 28,0	925	929	0,4
MP y PI para la industria	2 011	4 564	126,9	6 752	13 230	96,0
BC y MC 3/	45 920	7 029	- 84,7	83 578	13 852	- 83,4
Materiales de construcción	19 612	7 029	- 64,2	38 967	13 852	- 64,5
BC para la agricultura	0	0	-	0	0	-
BC para la industria	26 308	0	- 100,0	44 610	0	- 100,0
Equipos de transporte	0	0	-	0	0	-
TOTAL	48 860	12 382	- 74,7	91 374	28 133	- 69,2

1/ Información preliminar

2/ MP y PI = Materia Prima y Productos Intermedios

3/ BC y MC = Bienes de Capital y Materiales de Construcción

Fuente: SUNAT.

Elaboración: BCRP, Sucursal Huancayo.

**GRÁFICO N° 19
IMPORTACIONES POR PAÍS DE ORIGEN
Enero - Febrero 2010**

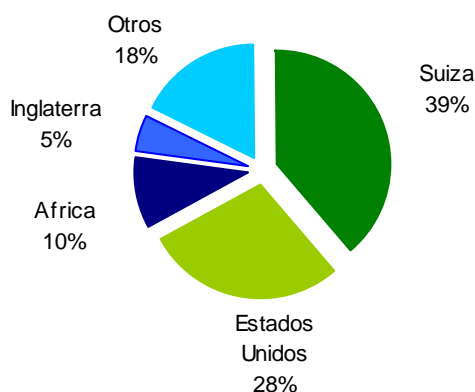

Elaboración: BCRP, Sucursal Huancayo.

III. FINANZAS PÚBLICAS

3.1. Gobierno Central

La SUNAT recaudó S/. 30,0 millones, menor en 56,4 por ciento respecto a febrero del año pasado, como efecto de la contracción en las captaciones por Impuestos a las Importaciones (-100,0 por ciento), IGV (-65,2 por ciento) e Impuesto a la Renta (-17,0 por ciento). En los dos

primeros casos por la significativa disminución de las importaciones de materiales de construcción y bienes de capital para la industria.

En el acumulado, la recaudación acumuló S/. 90,6 millones, inferior en 36,7 por ciento

a lo registrado en similar periodo del año anterior, como efecto de la contracción de los tributos por importaciones.

CUADRO N° 14
INGRESOS CORRIENTES DEL GOBIERNO CENTRAL
(Miles de nuevos soles)

CONCEPTO	FEBRERO			ENERO - FEBRERO		
	2009	2010	Var. % 1/	2009	2010	Var. % 1/
I. INGRESOS TRIBUTARIOS	68 310	30 016	- 56,4	142 249	90 563	- 36,7
1. Impuesto a la Renta	13 574	11 353	- 17,0	27 544	32 050	15,6
Personas Naturales	3 627	3 046	- 16,7	8 919	9 024	0,5
Personas Jurídicas	9 701	7 892	- 19,3	18 249	22 407	22,0
Regularización	245	416	68,1	376	619	63,7
2. Impuesto a la Importación	7 300	0	- 100,0	11 854	387	- 96,8
3. Impuesto General a las Ventas (IGV)	45 247	15 891	- 65,2	98 418	52 418	- 47,1
Operaciones Internas	10 177	8 756	- 14,7	37 564	35 538	- 6,0
Operaciones Externas	35 070	7 135	- 79,8	60 854	16 880	- 72,4
4. Impuesto Selectivo al Consumo (ISC)	627	614	- 2,9	1 112	1 405	25,5
5. Otros Ingresos Tributarios	1 562	2 157	37,0	3 321	4 303	28,8
6. Devoluciones	0	0	-	0	0	-
II. INGRESOS NO TRIBUTARIOS	0	0	13,6	1	0	- 76,8
TOTAL	68 311	30 016	- 56,4	142 250	90 563	- 36,7

1/ Variación en términos reales

Fuente: SUNAT.

Elaboración: BCRP, Sucursal Huancayo.

GRÁFICO N° 20
RECAUDACIÓN TRIBUTARIA
(Miles de nuevos soles)

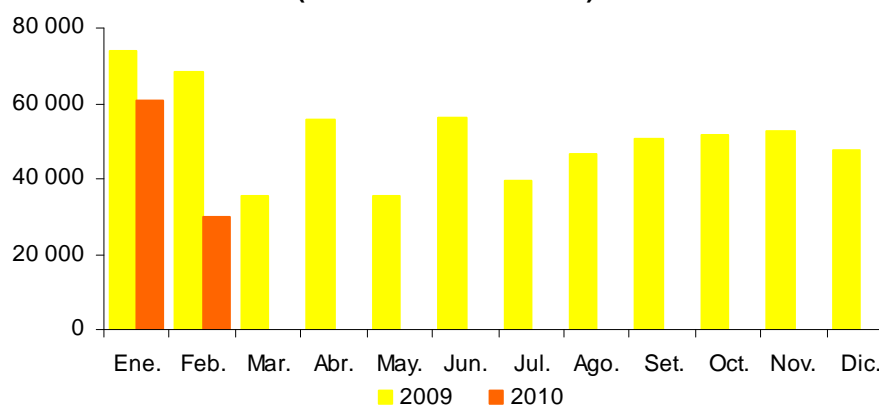

Elaboración: BCRP, Sucursal Huancayo.

3.2. Gobierno Regional

El gasto ejecutado por el Gobierno Regional sumó S/. 36,5 millones, significando una disminución de 10,1 por ciento respecto a febrero del año pasado, como resultado de los menores egresos corrientes (-16,2 por ciento) que no pudo ser contrarrestado por los mayores egresos de capital (33,0 por ciento).

En el acumulado, los gastos aumentaron 0,1 por ciento, alcanzando S/. 69,5 millones, debido al incremento en los egresos de capital, básicamente inversiones. Es de resaltar que, las inversiones tuvieron una participación del 10 por ciento en la ejecución del presupuesto.

CUADRO N° 15
GASTOS COMPROMETIDOS DEL GOBIERNO REGIONAL POR GENÉRICA DE GASTO
(Miles de nuevos soles)

	FEBRERO			ENERO – FEBRERO		
	2009	2010	Var. % 1/	2009	2010	Var. % 1/
GASTOS CORRIENTES	35 276	29 801	-16,2	63 714	62 329	-2,8
Personal y Oblig. Sociales	24 298	19 289	-21,3	44 608	41 457	-7,7
Pensiones y Prestac. Sociales	8 878	6 692	-25,3	15 478	16 094	3,3
Bienes y Servicios	1 962	3 572	80,6	3 394	4 338	27,0
Donaciones y Transferencias	0	0	-	0	0	-
Otros Gastos Corrientes	137	248	78,8	235	440	86,4
GASTOS DE CAPITAL	4 977	6 677	33,0	5 294	7 217	35,5
Adq. de Act. no Financieros	4 977	6 677	33,0	5 294	7 217	35,5
Adq. de Act. Financieros	0	0	-	0	0	-
Otros Gastos de capital	0	0	-	0	0	-
TOTAL	40 253	36 478	-10,1	69 008	69 546	0,1

1/ Variación en términos reales.

Fuente: Gobierno Regional de Ica.

Elaboración: BCRP, Sucursal Huancayo.

En el segundo mes del año, el 81,7 por ciento de los gastos ejecutados se destinó a egresos corrientes y el 18,3 por ciento a los de capital. Según unidades ejecutoras, el 61,2 por ciento de los gastos corrientes fue realizado por el Ministerio de Educación, el 27,2 por ciento por el Ministerio de Salud, el 7,2 por ciento

por la Sede del Gobierno Regional y el 4,4 por ciento restante por las demás unidades. En los gastos de capital, el 94,9 por ciento fue ejecutado por la Sede del Gobierno Regional y el resto por otras unidades ejecutoras, en la que destaca el Proyecto Especial Tambo – Ccaracocho

CUADRO N° 16
GASTOS COMPROMETIDOS DEL GOBIERNO REGIONAL POR UNIDAD EJECUTORA
(Miles de nuevos soles)

EJECUTORA	FEBRERO			ENERO – FEBRERO		
	2009	2010	Var. % 1/	2009	2010	Var. % 1/
GASTOS CORRIENTES	35 276	29 801	-16,2	63 714	62 329	-2,8
Sede Central	1 021	2 152	109,0	2 096	3 234	53,3
Proyecto Tambo - Ccaracocho	0	205	-	0	215	-
M. Agricultura	797	655	-18,5	1 391	1 408	0,5
M. Transportes	425	425	-0,8	810	833	2,2
M. Educación	24 138	18 245	-25,0	43 804	40 586	-7,9
M. Salud	8 894	8 118	-9,5	15 612	16 054	2,2
GASTOS DE CAPITAL	4 977	6 677	33,0	5 294	7 217	35,5
Sede Central	4 911	6 339	28,0	4 941	6 339	27,5
Proyecto Tambo - Ccaracocho	0	332	-	154	868	461,5
M. Agricultura	0	0	-	1	0	-100,0
M. Transportes	0	2	-	97	5	-95,1
M. Educación	10	0	-96,1	26	0	-98,5
M. Salud	57	4	-93,0	76	4	-94,7
TOTAL	40 253	36 478	-10,1	69 008	69 546	0,1

1/ Variación en términos reales.

Fuente: Gobierno Regional de Ica.

Elaboración: BCRP, Sucursal Huancayo.

En febrero, el financiamiento del gasto, provino principalmente de las transferencias del Gobierno Central (recursos ordinarios) y

de los recursos determinados, los cuales representaron el 87,4 y el 10,0 por ciento del gasto total respectivamente.

CUADRO N° 17
GASTOS COMPROMETIDOS DEL GOBIERNO REGIONAL
POR FUENTE DE FINANCIAMIENTO
(Miles de nuevos soles)

FUENTES	FEBRERO			ENERO – FEBRERO		
	2009	2010	Var. % 1/	2009	2010	Var. % 1/
Recursos Ordinarios	36 117	31 895	- 12,4	64 281	64 453	- 0,4
Recursos Directamente Recaudados	723	948	30,0	1 314	1 307	- 1,2
Recursos Determinados	2 951	3 636	22,2	2 951	3 786	27,5
Donaciones y Transferencias	462	0	- 100,0	462	0	- 100,0
TOTAL	40 253	36 478	- 10,1	69 008	69 546	0,1

1/ Variación en términos reales.

Fuente: Gobierno Regional de Ica

Elaboración: BCRP, Sucursal Huancayo.

Las inversiones ejecutadas en febrero por el Gobierno Regional alcanzaron S/. 6,7 millones, monto superior en 33,0 por ciento con relación a febrero del año pasado, por el incremento de los gastos en los programas de Agricultura, Defensa y Seguridad Nacional; y Transportes.

En el acumulado, las inversiones totalizaron S/. 7,2 millones, aumentando en 35,5 por ciento en términos reales respecto al mismo periodo del año anterior, orientándose principalmente a Transportes (con una participación de 35 por ciento de lo ejecutado), Salud y Saneamiento (26 por ciento) y Educación y Cultura (17 por ciento).

En Transportes, con la rehabilitación y mejoramiento de la carretera Ica - Los Molinos – Tambillos, construcción de puente carrozable y obras adicionales en el río Ingenio en Nazca, así como en la construcción y mejoramiento de pistas y veredas y el mantenimiento de caminos departamentales; en Salud y Saneamiento, con el mejoramiento y ampliación de los sistemas de agua potable y alcantarillado en diferentes asentamientos humanos y centros poblados de las provincias de Ica, Chincha y Nazca; finalmente en Educación y Cultura, con el mejoramiento y reconstrucción de instituciones educativas afectadas por el terremoto del 2007, en Pisco e Ica.

GRÁFICO N° 21
DISTRIBUCIÓN DE LA INVERSIÓN DEL GOBIERNO REGIONAL
Enero - Febrero 2010

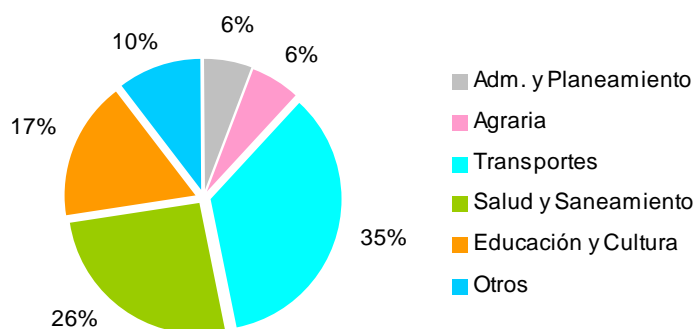

Elaboración: BCRP, Sucursal Huancayo.

CUADRO N° 18
INVERSIONES DEL GOBIERNO REGIONAL POR SECTORES
(Miles de nuevos soles)

SECTORES	FEBRERO			ENERO – FEBRERO		
	2009	2010	Var. % 1/	2009	2010	Var. % 1/
Administración y Planeamiento	294	151	- 49,1	459	420	- 9,1
Agraria	136	180	30,7	253	447	75,7
Protección y Previsión Social	0	0	-	0	0	-
Defensa y Seguridad Nacional	135	745	448,1	135	745	449,2
Educación y Cultura	1 637	1 243	- 24,7	1 653	1 243	- 25,3
Energía y Recursos Minerales	0	0	-	0	0	-
Industria, Comercio y Servicios	0	22	-	0	22	-
Pesca	0	0	-	0	0	-
Salud y Saneamiento	2 057	1 844	- 11,1	2 076	1 844	- 11,7
Trabajo	0	0	-	0	0	-
Transportes	568	2 494	335,5	568	2 497	336,9
Vivienda y Desarrollo Urbano	151	0	- 100,0	151	0	- 100,0
TOTAL	4 977	6 677	33,0	5 294	7 217	35,5

1/ Variación en términos reales.

Fuente: Gobierno Regional de Ica.

Elaboración: BCRP, Sucursal Huancayo.

IV. MONEDA Y CRÉDITO

El sistema financiero regional continuó mostrando su dinamismo, al incrementarse en 12,4 y 9,3 por ciento, los depósitos y créditos respectivamente con relación a febrero del año pasado.

En lo que respecta a la morosidad, se registró un aumento de 1,3 puntos porcentuales, situándose el ratio en 4,5 por ciento.

4.1. Depósitos del Sistema Financiero

Los depósitos en el sistema financiero totalizaron S/. 1 149,2 millones, saldo superior en 12,4 por ciento respecto a febrero de 2009. Dicha expansión se sustentó en los mayores depósitos en moneda nacional (24,3 por ciento), frente a la contracción en moneda extranjera (4,9 por ciento). En este último caso, se observa una consecutiva contracción, luego de que desde el 2007 se

registrara un comportamiento creciente motivado por la tendencia depreciatoria del dólar; observándose últimamente en el sistema financiero, nuevos depósitos en soles en lugar de dólares, debido a la inestabilidad en la cotización de la moneda extranjera. Los depósitos en soles representaron el 65,7 por ciento del total, frente al 34,3 de los dólares.

CUADRO N° 19
DEPÓSITOS DEL SISTEMA FINANCIERO
(Miles de nuevos soles)

	FEBRERO		
	2009	2010	Var. % 1/
Empresas Bancarias	706 340	729 712	2,5
Instituciones de Microfinanzas	307 236	419 521	35,4
Empresas Financieras	2 888	2 213	-24,0
Cajas municipales	167 807	218 010	28,8
Cajas rurales	136 541	199 299	44,8
Edpymes	0	0	-
TOTAL	1 013 576	1 149 233	12,4
En M/N	602 653	755 074	24,3
En M/E	410 924	394 159	-4,9

1/ Variación en valores reales

Fuente: SBS.

Elaboración: BCRP, Sucursal Huancayo.

Por modalidades de captación, los depósitos a la vista crecieron 23,2 por ciento, sustentada en los pagos de los gobiernos locales y regional a empresas contratistas y constructoras que vienen ejecutando obras de infraestructura pública; a ello se suma las transacciones comerciales efectuadas por empresas locales con proveedores de Lima. En cuanto a los depósitos de ahorro y a plazo, la expansión de 9,9 y 11,1 por ciento, respectivamente, se debe a que aún se mantienen en el sistema los fondos que recibieron los trabajadores de algunas empresas por concepto de distribución de utilidades. También contribuyó a ello, las mejoras registradas en algunos sectores de la economía regional, especialmente la relacionada a hidrocarburos (gas de Camisea), la construcción pública y privada,

así como la recuperación de la agroindustria y la manufactura textil, lo que ha impulsado el empleo favoreciendo la captación de depósitos por pago de planillas, ahorros y CTS. Por tipo de instituciones, en términos relativos, se observó un mejor dinamismo de las microfinancieras, cuyos depósitos aumentaron en 35,4 por ciento frente a un crecimiento de 2,5 por ciento de las bancarias, la cual viene explicada por la tasa de interés diferencial favorable para las primeras. En cuanto a liderazgo en el mercado de captaciones, el Banco de Crédito registró la mayor proporción de depósitos, con una participación de 31,3 por ciento, seguido de la Caja Rural Señor de Luren que participó con el 17,3 por ciento.

CUADRO N° 20
EVOLUCIÓN SEGÚN TIPO DE DEPÓSITOS
(Miles de nuevos soles) 1/

	FEBRERO		
	2009	2010	Var. % 1/
Vista	151 208	187 907	23,2
Ahorro	396 727	439 500	9,9
Plazo	465 641	521 826	11,1
TOTAL	1 013 576	1 149 233	12,4

1/ Variación en valores reales.

Fuente: SBS.

Elaboración: BCRP, Sucursal Huancayo.

**GRÁFICO N° 22
DEPÓSITOS DEL SISTEMA FINANCIERO
(Miles de nuevos soles)**

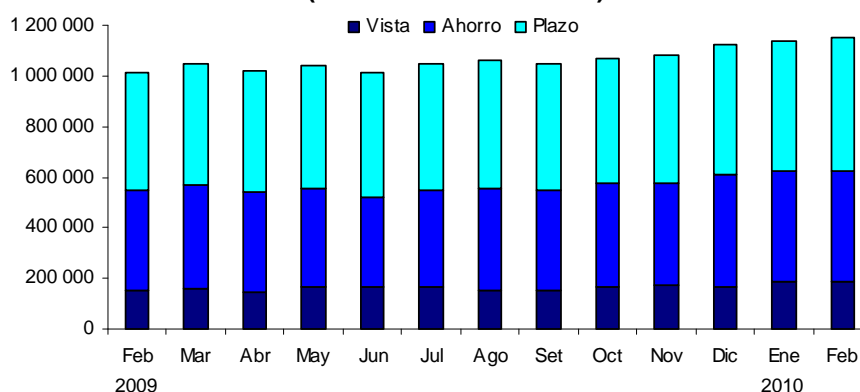

Elaboración: BCRP, Sucursal Huancayo.

**CUADRO N° 21
PARTICIPACIÓN EN LOS DEPÓSITOS
(En porcentaje)**

ENTIDAD	FEBRERO		
	Miles de S/.	Mes	Acumulado
Banco de Crédito	359 248	31,3	31,3
Caja Rural Señor de Luren	199 275	17,3	48,6
Caja Municipal de Ica	186 417	16,2	64,8
Banco Continental	129 772	11,3	76,1
Scotiabank	101 987	8,9	85,0
Interbank	95 217	8,3	93,3
Caja Municipal de Pisco	24 269	2,1	95,4
Interamericano de Finanzas	20 366	1,8	97,2
Mi Banco	14 113	1,2	98,4
Caja Municipal de Arequipa	6 504	0,6	99,0
Banco de Comercio	4 576	0,4	99,3
Banco Azteca del Perú	3 742	0,3	99,7
Financiera Crediscotia	2 213	0,2	99,9
Banco Falabella	553	0,0	99,9
Caja Municipal de Sullana	644	0,1	100,0
Banco Financiero	138	0,0	100,0
Caja Municipal de Piura	176	0,0	100,0
Caja Rural Señor de Luren	24	0,0	100,0
TOTAL	1 149 233	100,0	

Fuente: SBS.

Elaboración: BCRP, Sucursal Huancayo.

4.2. Crédito del Sistema Financiero

El crédito al sector privado continuó expandiéndose, aunque no en la misma magnitud de lo observado el año pasado, registrándose un saldo de S/. 1 698,6 millones, superior en 9,3 por ciento a febrero de 2009, sustentado en el dinamismo de las actividades de comercio, servicios y construcción. En cuanto a tipo de crédito, el

41,0 se canalizó bajo la modalidad de crédito comercial; el 22,9 como consumo; el 23,8 a microempresas y el 12,3 a préstamos hipotecarios. En este último caso, es de resaltar el incremento en su participación la cual está sustentada la buena acogida de los proyectos de vivienda desarrollados por varias

inmobiliarias de la región así como de Lima, principalmente en las provincias de Ica y Chincha, con financiamiento de Techo Propio y Mi Vivienda.

Por tipo de moneda, el mejor desempeño de los créditos en soles (17,6 por ciento) frente a la contracción de los de moneda extranjera (2,1 por ciento), hizo descender la dolarización en 3,3 puntos porcentuales, situándose en 37,7 por ciento.

Según tipo de instituciones, las colocaciones de las entidades de microfinanzas mostraron un mejor desenvolvimiento con relación a

febrero del año pasado, cuya participación en el mercado aumentó 1,8 puntos porcentuales, situándose en 29,5 por ciento. En cuanto a entidades, la participación en el mercado de préstamos, el Banco de Crédito y la Caja Rural Señor de Luren lideraron las colocaciones con un 34,0 y 12,5 por ciento, respectivamente. Es de precisar que, en los últimos doce meses, se ha observado el ingreso a la plaza iqueña, del Banco Financiero, la Caja Municipal de Piura y la Caja Rural Nuestra Gente.

CUADRO N° 22
CRÉDITOS DEL SISTEMA FINANCIERO
(Miles de nuevos soles)

	FEBRERO		
	2009	2010	Var. % 1/
Empresas Bancarias	1 113 523	1 197 159	6,6
Instituciones de Microfinanzas	427 921	501 468	16,2
Empresas Financieras	36 935	59 260	59,1
Cajas municipales	185 116	219 623	17,7
Cajas rurales	196 288	212 340	7,3
Edpymes	9 582	10 245	6,0
TOTAL	1 541 444	1 698 627	9,3
En M/N	891 943	1 057 756	17,6
En M/E	649 501	640 871	-2,1

1/ Variación en valores reales

Fuente: SBS.

Elaboración: BCRP, Sucursal Huancayo.

GRÁFICO N° 23
COLOCACIONES DEL SISTEMA FINANCIERO POR TIPO DE MONEDA
(En miles de nuevos soles)

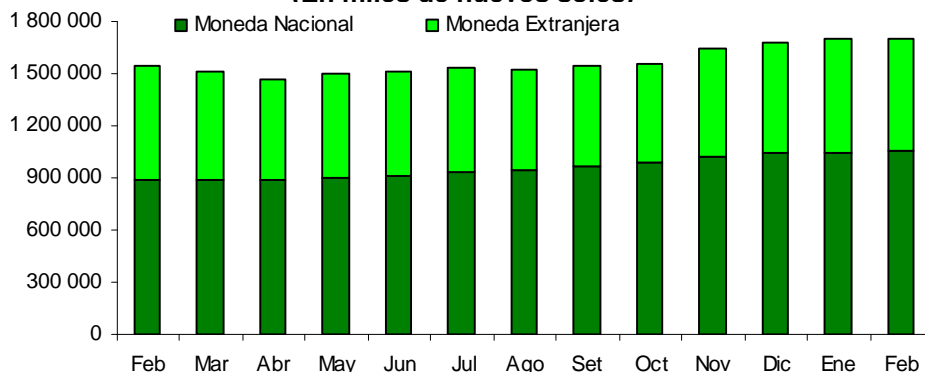

Elaboración: BCRP, Sucursal Huancayo.

**CUADRO N° 23
COLOCACIONES POR TIPO DE CRÉDITO 1/**

TIPO DE CREDITO	Var.%	Part.%
	Feb 10/ Feb 09	Febrero 10
Comercial	-0,5	41,0
Consumo	-3,7	22,9
Hipotecario	4,2	12,3
MES	26,1	23,8
TOTAL		100,0

1/ Variación en valores reales

Fuente: SBS.

Elaboración: BCRP, Sucursal Huancayo.

**CUADRO N° 24
PARTICIPACIÓN EN LOS CRÉDITOS
(En porcentaje)**

ENTIDAD	FEBRERO		
	Miles de S/.	Mes	Acumulado
Banco de Crédito	577 387	34,0	34,0
Caja Rural Señor de Luren	212 065	12,5	46,5
Interbank	195 542	11,5	58,0
Banco Continental	183 712	10,8	68,8
Caja Municipal de Ica	172 090	10,1	78,9
Scotiabank	125 985	7,4	86,4
Mi Banco	71 576	4,2	90,6
Financiera Crediscotia	56 579	3,3	93,9
Caja Municipal de Pisco	20 696	1,2	95,1
Caja Municipal de Arequipa	22 114	1,3	96,4
Banco Azteca del Perú	16 623	1,0	97,4
Interamericano de Finanzas	11 409	0,7	98,1
Falabella	10 986	0,6	98,7
Edpyme Efectiva	10 245	0,6	99,3
Caja Municipal de Sullana	4 124	0,2	99,6
Financiera TFC	2 681	0,2	99,7
Financiero	2 099	0,1	99,8
Banco de Comercio	1 840	0,1	99,9
Caja Municipal de Piura	599	0,0	100,0
Caja Rural Nuestra Gente	275	0,0	100,0
TOTAL	1 698 627	100,0	

Fuente: SBS.

Elaboración: BCRP, Sucursal Huancayo.

4.3. Morosidad del Sistema Financiero

La morosidad fue 4,5 por ciento, superior en 1,3 puntos porcentuales respecto a febrero del año pasado. Este resultado, deviene de los atrasos en los pagos por créditos de consumo y microempresa. En el primer caso, asociado a la disminución en los niveles de ingreso de las familias ante la pérdida de empleo en el sector industrial de la región.

Según entidades, las cajas rurales mostraron el más alto índice de morosidad con un ratio de 6,7 por ciento, frente a las empresas financieras cuyo ratio fue 0,7 por ciento.

CUADRO N° 25
MOROSIDAD DEL SISTEMA FINANCIERO
(En porcentaje de las colocaciones brutas)

	FEBRERO		
	2009	2010	Var.
Empresas Bancarias	2,3	3,8	1,5
Empresas Financieras	4,4	0,7	-3,7
Cajas Municipales	6,4	6,2	-0,2
Cajas Rurales	5,2	6,7	1,5
Edpymes	3,6	4,3	0,7
Total	3,2	4,5	1,3

Fuente: SBS.

Elaboración: BCRP, Sucursal Huancayo.

4.4. Crédito a la Pequeña y Microempresa

El crédito a la pequeña y microempresa acumuló en febrero un saldo de S/. 403,1 millones, mayor en 26,1 por ciento en términos reales, respecto al mismo mes del pasado año.

El crédito proviene principalmente de las microfinancieras (65,1 por ciento), destacando las Cajas Municipales que proporcionaron el 31,5 por ciento del crédito total, seguido de las cajas rurales con un 26,2 por ciento.

CUADRO N° 26
CRÉDITO A LA PEQUEÑA Y MICROEMPRESA
(Miles de nuevos soles)

INSTITUCIONES	FEBRERO		
	2009	2010	Var. % 1/
Empresas Bancarias	111 347	140 633	25,3
Instituciones de Microfinanzas	205 680	262 468	26,6
Empresas Financieras	0	29 803	-
Cajas municipales	109 736	126 986	14,8
Cajas rurales	95 937	105 667	9,2
Edpymes	7	11	59,4
TOTAL	317 027	403 101	26,1

1/ Variación en valores reales

Fuente: SBS.

Elaboración: BCRP, Sucursal Huancayo.

INFORMACIÓN ESTADÍSTICA MENSUAL

ANEXO 1

ICA: PRODUCCIÓN AGROPECUARIA
(En toneladas)

PRODUCTOS	2009												2010		
	Ene. - Feb.	Feb	Mar	Abr	May	Jun	Jul	Ago	Set	Oct	Nov	Dic	Ene	Feb	Ene. - Feb.
Agrícolas															
Ají	297	147	117	1 231	1 036	312	90	125	156	170	36	161	38	0	38
Alcachofa	286	156	327	245	114	12	2 939	5 935	12 140	7 337	10 803	6 657	0	0	0
Algodón	15 083	11 090	10 187	13 710	8 762	4 283	2 086	8	9	7	106	288	1 923	4 805	6 729
Camote	3 132	2 837	2 583	2 510	797	1 159	1 237	5 017	1 084	1 759	557	852	638	1 118	1 756
Cebolla cabeza amarilla	356	30	503	458	1 033	10 632	13 330	15 750	19 740	14 445	2 026	1 575	3 024	650	3 674
Espárrago	9 670	2 814	5 640	8 672	6 402	5 684	7 153	10 910	16 769	20 046	15 396	15 816	7 344	5 277	12 620
Garbanzo grano seco	0	0	0	0	0	0	0	133	1 058	493	45	0	0	0	0
Limón sutil	0	0	65	160	90	152	212	151	0	0	0	0	0	35	35
Lúcuma	8	8	41	198	257	173	236	61	0	0	0	0	8	9	17
Maíz amarillo duro	28 334	18 626	10 180	9 631	3 666	4 162	9 767	16 513	8 610	12 068	5 846	5 116	4 581	8 043	12 624
Maíz choclo	1 686	0	0	29	90	469	263	2 101	9 111	6 625	682	117	0	0	0
Mandarina	288	258	2 125	3 466	5 016	4 732	5 898	3 852	674	0	0	0	48	770	818
Mango	5 620	4 960	1 891	356	62	4	0	0	0	0	0	0	343	4 800	5 142
Naranja	0	0	16	35	762	4 165	12 693	4 219	1 753	0	0	0	0	13	13
Olivo	0	0	0	0	0	0	780	0	0	0	0	0	0	0	0
Palto	122	100	543	4 492	5 260	3 476	2 290	2 715	177	114	0	0	0	0	0
Pallar grano seco	13	1	12	22	14	12	144	2 754	3 066	1 094	253	421	13	10	23
Papa	197	87	170	322	119	24	5 228	58 061	44 577	5 400	1 068	501	0	116	116
Páprika	1 059	1 059	705	1 246	1 535	1 618	849	383	632	370	202	180	0	1 295	1 295
Pecano	0	0	0	0	534	587	0	0	0	0	0	0	0	0	0
Plátano	248	129	154	166	188	172	164	152	150	149	147	152	144	149	293
Sandía	3 003	2 176	1 821	1 494	640	311	255	85	80	1 232	1 775	2 259	1 784	1 947	3 731
Tangelo	20	20	0	0	0	3 572	9 161	5 404	243	0	0	0	0	0	0
Tomate	44 003	19 374	4 166	5 107	2 534	2 075	2 702	3 169	2 138	2 622	16 905	8 983	27 690	10 555	38 246
Vid	58 760	24 371	17 811	2 167	36	0	0	60	50	3 542	20 721	23 991	28 214	26 701	54 915
Yuca	0	0	0	39	79	292	714	825	261	141	159	46	65	90	155
Zapallo	1 664	1 221	134	455	2 765	8 792	10 953	8 839	1 588	494	1 010	1 031	15	6	21
Pecuario															
Carne de ave	11 110	5 693	4 815	4 855	4 714	4 836	5 182	4 659	5 466	4 294	5 322	4 856	5 231	5 380	10 611
Carne de vacuno	190	95	116	136	139	126	156	114	113	99	121	165	176	227	403
Huevos	11 045	5 520	5 522	5 566	5 569	5 582	5 573	5 556	5 561	5 975	5 579	6 031	5 579	5 583	11 163
Leche Vacuno	3 857	1 962	2 054	2 195	2 321	2 288	2 365	2 375	2 349	2 426	2 388	2 520	2 381	2 246	4 627

Fuente: MINAG.

Elaboración: BCRP, Sucursal Huancayo.

ANEXO 2

ICA: PRODUCCIÓN PESQUERA
(En toneladas)

	2009												2010		
	Ene. - Feb.	Feb	Mar	Abr	May	Jun	Jul	Ago	Set	Oct	Nov	Dic	Ene	Feb	Ene. - Feb.
PESCA ARTESANAL 1/	3 456,6	1 834,1	1 144,6	1 905,9	1 897,8	1 858,6	1 829,8	3 018,3	2 994,7	3 513,6	3 901,3	1 995,6	1 431,2	1 721,6	3 152,8
CONSUMO HUMANO DIRECTO	2 566,6	1 056,1	896,7	1 311,5	1 060,3	1 138,9	1 163,5	1 554,9	873,2	1 164,9	2 013,4	1 053,8	1 314,3	980,8	2 295,1
FRESCO	2 160,8	853,8	660,2	1 019,7	812,5	828,8	647,9	559,3	290,1	916,2	689,8	522,6	1 135,1	808,3	1 943,3
PESCADO	1 666,7	649,3	460,7	678,5	556,7	563,7	393,2	380,0	105,2	604,5	382,4	270,4	886,3	600,3	1 486,5
Bobo	11,8	4,6	5,4	7,5	6,6	6,2	5,5	7,8	4,9	3,4	6,1	5,7	5,7	4,9	10,6
Bonito	389,7	216,9	84,5	179,0	77,0	6,2	55,7	12,3	0,0	4,1	15,4	25,6	157,4	174,5	331,9
Caballa	136,5	91,4	8,9	15,5	13,8	8,2	8,0	1,4	0,0	2,6	3,2	102,1	48,4	100,5	148,9
Jurel	106,5	47,9	10,3	22,2	16,6	13,0	8,7	6,0	0,3	17,5	17,2	14,8	42,7	39,4	82,1
Tollo	0,4	0,4	0,3	0,0	0,0	0,0	0,0	0,1	0,0	0,0	0,0	0,0	0,0	0,2	0,2
Otros	1 021,9	288,1	351,3	454,3	442,7	530,1	315,2	352,5	100,0	577,0	340,5	122,2	632,1	280,8	912,9
MARISCOS	494,1	204,6	199,6	341,2	255,9	265,1	254,7	179,3	184,9	311,7	307,4	252,2	248,8	208,0	456,8
Almeja	4,0	1,7	6,7	0,9	1,4	0,0	0,0	2,0	0,6	0,0	0,6	5,7	2,2	1,9	4,1
Cangrejo	71,6	32,4	36,5	39,9	36,3	33,5	42,8	7,7	6,3	31,8	26,2	38,0	2,0	25,4	27,4
Caracol	56,3	23,4	1,6	33,9	28,3	31,4	40,2	14,2	1,6	20,5	17,0	28,7	34,1	37,1	71,2
Choro	152,5	70,0	91,5	213,1	132,7	107,9	93,5	106,5	96,0	188,8	123,9	78,9	81,4	65,8	147,2
Concha de Abanico	3,1	1,1	0,6	0,0	0,0	56,8	31,5	0,0	71,1	42,2	117,4	1,0	1,7	0,5	2,2
Pulpo	61,8	29,7	16,4	14,2	9,6	4,3	3,6	3,5	0,5	2,7	3,5	23,9	35,1	31,8	66,9
Otros	144,9	46,3	46,3	39,2	47,6	31,2	43,0	45,5	8,9	25,7	19,0	76,0	92,3	45,5	137,8
ENLATADO	284,4	135,2	82,1	112,3	154,1	259,3	219,3	226,4	33,8	43,3	155,8	104,9	129,0	105,1	234,1
Anchoveta	54,0	9,8	62,7	63,6	154,1	163,1	134,6	155,1	21,6	33,4	118,6	51,2	53,2	10,4	63,6
Jurel	1,0	1,0	0,0	0,0	0,0	0,0	0,0	0,0	0,0	0,0	0,0	0,0	0,0	0,0	0,0
Navaja	0,0	0,0	0,0	0,0	0,0	0,0	0,0	0,0	0,0	0,0	0,0	0,0	0,0	0,0	0,0
Otros	229,3	124,4	19,5	48,6	0,0	96,2	84,6	71,3	12,2	9,8	37,2	53,7	75,8	94,7	170,5
CONGELADO	43,1	13,1	154,3	96,2	78,5	50,8	63,3	75,2	81,8	53,6	239,8	182,3	27,9	12,3	40,2
Chanque/Abalón	0,0	0,0	0,0	0,0	0,0	0,0	0,0	0,0	0,0	0,0	0,0	0,0	0,0	0,0	0,0
Concha de Abanico	0,0	0,0	33,4	10,8	0,0	34,2	63,3	41,6	57,9	0,0	10,5	118,0	0,0	0,0	0,0
Lapa	25,2	8,4	0,0	0,7	0,0	14,7	0,0	9,8	3,2	7,5	5,9	17,2	15,4	7,8	23,2
Ovas de Falso Volador	0,0	0,0	0,0	16,2	0,0	2,0	0,0	0,0	0,0	0,0	2,8	6,8	0,0	0,0	0,0
Otros	17,9	4,7	120,9	68,5	78,5	0,0	0,0	23,7	20,7	46,1	220,7	40,3	12,5	4,5	17,0
CURADO	77,7	54,0	0,0	83,3	15,1	0,0	233,1	694,1	467,5	151,8	928,0	244,0	21,8	55,1	76,9
Anchoveta	77,7	54,0	0,0	83,3	15,1	0,0	233,1	694,1	467,5	151,8	928,0	244,0	21,8	55,1	76,9
ACUICULTURA	0,7	0,0	0,0	0,0	0,0	0,0	0,0	0,0	0,0	0,0	0,0	0,0	0,5	0,0	0,5
Concha de Abanico	0,7	0,0	0,0	0,0	0,0	0,0	0,0	0,0	0,0	0,0	0,0	0,0	0,5	0,0	0,5
CONSUMO HUMANO INDIRECTO	889,9	778,0	247,9	594,4	837,5	719,8	666,3	1 463,4	2 121,5	2 348,7	1 887,9	941,8	116,9	740,8	857,7
Anchoveta	842,0	759,5	234,9	579,4	521,9	37,8	592,2	1 387,4	2 060,9	2 311,3	1 786,3	842,0	84,1	721,4	805,5
Sargazo Húmedo	0,0	0,0	0,0	0,0	0,0	0,0	0,0	0,0	0,0	0,0	0,0	0,0	0,0	0,0	0,0
Otros	47,9	18,5	13,0	15,0	315,6	682,0	74,1	76,0	60,6	37,4	101,6	99,8	32,8	19,4	52,2
PESCA INDUSTRIAL	0,0	0,0	0,0	164 933,3	264 274,3	140 643,3	0,0	0,0	0,0	0,0	210 541,0	301 982,0	0,0	0,0	0,0

Fuente: PRODUCE - Ica

Elaboración: BCRP, Sucursal Huancayo.

1/ Diciembre 2009 y Enero 2010 estimados.

ANEXO 3

**ICA: PRODUCCIÓN ELÉCTRICA
(MWH)**

EMPRESA GENERADORA	2009												2010		
	Ene. - Feb.	Feb	Mar	Abr	May	Jun	Jul	Ago	Set	Oct	Nov	Dic	Ene	Feb	Ene. - Feb.
SHOUGESA	14 222	12 366	3 225	2 991	1 322	14 464	5 593	25 690	24 983	14 995	23 100	2 290	288	4 360	4 648
TOTAL	14 222	12 366	3 225	2 991	1 322	14 464	5 593	25 690	24 983	14 995	23 100	2 290	288	4 360	4 648

Fuente: OSINERGMIN.

Elaboración: BCRP, Sucursal Huancayo.

ANEXO 4

ICA: PRODUCCIÓN MINERA METÁLICA

MINERAL	2009												2010		
	Ene. - Feb.	Feb	Mar	Abr	May	Jun	Jul	Ago	Set	Oct	Nov	Dic	Ene	Feb	Ene. - Feb.
Cobre (TMF)	1 789	788	841	1 057	1 062	1 585	1 948	1 904	1 544	1 615	1 350	1 441	1 457	1 539	2 995
Hierro (TMF)	661 075	324 822	350 827	363 702	434 386	398 085	294 544	428 876	376 803	260 555	410 204	439 713	442 976	445 155	888 131
Oro (GRF)	0	0	0	0	0	0	0	0	6	333	205	440	536	0	536
Plata (KGF)	7 991	3 371	3 960	2 909	3 625	4 623	4 419	4 117	7 790	4 596	6 129	6 174	5 879	4 839	10 718
Plomo (TMF)	1 754	781	851	517	638	642	522	511	515	626	976	873	800	583	1 382
Zinc (TMF)	13 161	6 389	7 429	7 757	7 629	7 144	6 013	6 426	6 480	6 289	6 881	6 169	6 309	6 252	12 561

Fuente: MINEM.

Elaboración: BCRP, Sucursal Huancayo.

ANEXO 5

ICA: ARRIBOS POR CATEGORIAS

	ICA				NAZCA				CHINCHA				PISCO				PALPA				TOTAL					
	2009		2010		2009		2010		2009		2010		2009		2010		2009		2010		2009			2010		
	Nac.	Ext.	Nac.	Ext.	Nac.	Ext.	Nac.	Ext.	Nac.	Ext.	Nac.	Ext.	Nac.	Ext.	Nac.	Ext.	Nac.	Ext.	Nac.	Ext.	Nac.	Ext.	Total	Nac.	Ext.	Total
Enero	28 790	5 012	33 991	2 442	8 707	4 336	10 788	5 145	13 292	329	12 114	107	9 470	2 297	9 584	2 268	174	0	258	0	60 433	11 974	72 407	66 735	9 962	76 697
Febrero	31 595	3 957	32 675	2 732	10 439	4 575	11 037	3 428	14 916	90	13 088	508	9 997	1 096	7 716	1 562	160	0	227	0	67 107	9 718	76 825	64 743	8 230	72 973
Marzo	35 533	4 706			9 141	6 483			13 821	107			7 182	2 255			380	0			66 057	13 551	79 608			
Abril	32 683	4 468			9 795	7 030			13 006	88			8 382	2 261			145	0			64 011	13 847	77 858			
Mayo	29 966	4 524			8 798	6 463			12 192	131			8 246	1 856			254	0			59 456	12 974	72 430			
Junio	26 818	3 443			9 307	5 980			11 094	128			7 480	1 953			241	0			54 940	11 504	66 444			
Julio	31 829	4 885			10 635	8 416			13 474	193			8 467	3 352			342	0			64 747	16 846	81 593			
Agosto	29 968	5 022			10 657	8 233			11 588	182			7 882	2 986			241	0			60 336	16 423	76 759			
Setiembre	25 833	4 322			10 224	8 379			11 543	108			6 609	2 371			641	0			54 850	15 180	70 030			
Octubre	30 512	4 039			9 803	8 305			14 580	126			6 577	2 243			409	0			61 881	14 713	76 594			
Noviembre	27 981	2 860			8 513	6 624			12 187	105			5 515	1 754			296	32			54 492	11 375	65 867			
Diciembre	31 568	3 169			9 503	4 146			12 435	157			8 304	2 265			254	0			62 064	9 737	71 801			
Ene. - Feb.	60 385	8 969	66 666	5 174	19 146	8 911	21 825	8 573	28 208	419	25 202	615	19 467	3 393	17 300	3 830	334	0	485	0	127 540	21 692	149 232	131 478	18 192	149 670
Var. Feb. 10/09			3,4	-31,0			5,7	-25,1			-12,3	464,4			-22,8	42,5			41,9	-				-3,5	-15,3	-5,0
Var (Ene-Feb) 10/09			10,4	-42,3			14,0	-3,8			-10,7	46,8			-11,1	12,9			45,2	-				3,1	-16,1	0,3

Fuente: MINCETUR

Elaboración: BCRP, Sucursal Huancayo.

ANEXO 6

**ICA: EXPORTACIONES FOB TRADICIONALES
(Miles de US\$)**

PRODUCTO	2009												2010		
	Ene. - Feb.	Feb	Mar	Abr	May	Jun	Jul	Ago	Set	Oct	Nov	Dic	Ene	Feb	Ene. - Feb.
AGRÍCOLAS	0	0	0	0	0	0	0	0	0	0	0	0	0	0	0
Algodón	0	0	0	0	0	0	0	0	0	0	0	0	0	0	0
MINEROS	150 368	68 886	56 354	44 974	79 093	45 003	44 839	48 047	62 937	25 946	58 540	50 069	40 054	99 991	140 045
Cobre	4 547	2 311	2 757	3 496	7 594	0	0	0	30 054	0	14 910	17 422	0	82 565	82 565
Estaño	99 421	45 103	25 284	12 632	27 652	20 703	15 503	9 644	10 236	1 998	1 992	475	493	676	1 169
Hierro	42 343	20 078	23 673	22 630	37 703	19 305	26 208	30 697	17 705	23 795	27 459	26 037	33 217	12 765	45 981
Oro	0	0	0	14	0	0	0	0	0	153	96	169	555	50	605
Plomo	0	0	0	5 225	1 456	421	0	2 827	972	0	2 675	4 653	0	3 935	3 935
Zinc	4 058	1 395	4 639	978	4 689	4 574	3 127	4 879	3 969	0	11 407	1 312	5 789	0	5 789
PESQUEROS	34 280	18 542	11 271	9 439	20 099	21 975	46 649	14 361	3 608	10 848	24 895	20 588	20 739	50 749	71 488
Aceite de Pescado	3 041	198	0	4 515	129	0	0	2 914	39	8 788	1 091	109	2 657	7 868	10 524
Harina de Pescado	31 238	18 344	11 271	4 923	19 970	21 975	46 649	11 447	3 569	2 060	23 804	20 480	18 083	42 881	60 964
PETROLEO Y DERVIADOS	63 141	35 759	41 752	38 537	49 186	49 581	51 294	75 148	73 873	81 620	67 302	90 726	97 376	69 934	167 310
Gas Licuado	3 251	3 251	0	5 241	0	3 615	0	5 872	5 803	4 774	0	5 095	8 719	0	8 719
Gas Propano	11 502	8 140	2 890	6 665	0	7 773	0	9 925	11 612	12 602	0	15 805	15 511	0	15 511
Gasolina	48 388	24 368	38 861	26 631	49 186	38 193	51 294	59 350	56 458	64 243	67 302	69 826	73 146	69 934	143 080
TOTAL	247 789	123 187	109 376	92 949	148 378	116 559	142 782	137 556	140 418	118 413	150 736	161 384	158 169	220 674	378 843

Fuente: SUNAT.

Elaboración: BCRP, Sucursal Huancayo.

ANEXO 7

ICA: EXPORTACIONES FOB NO TRADICIONALES
(Miles de US\$)

PRODUCTO	2009												2010		
	Ene.- Feb.	Feb	Mar	Abr	May	Jun	Jul	Ago	Set	Oct	Nov	Dic	Ene	Feb	Ene.- Feb.
AGROPECUARIOS	58 978	14 342	18 145	19 919	19 517	22 893	26 396	27 495	29 822	34 192	41 681	62 268	54 937	29 007	83 944
Alcachofas en conserva	1 774	589	495	370	203	408	876	1 905	2 469	2 551	3 235	1 879	748	216	964
Arvejas frescas	0	0	0	0	7	8	0	6	70	282	4	1	0	0	0
Cebollas frescas	97	7	0	0	0	0	589	2 819	4 764	5 300	3 243	1 030	165	50	215
Espárragos frescos	9 650	2 284	3 831	5 322	3 789	4 781	6 297	8 115	13 378	13 866	10 986	10 933	6 155	3 790	9 944
Espárragos congelados	2 756	1 325	2 238	1 544	1 423	1 376	1 076	1 000	1 065	1 446	3 086	2 041	1 886	1 568	3 453
Espárragos en conserva	1 011	628	720	591	728	704	349	493	590	783	690	550	655	174	829
Limón	35	30	99	80	75	27	20	0	38	40	23	40	26	24	49
Mandarina	0	0	910	1 310	2 511	4 340	3 066	3 237	683	22	0	0	0	92	92
Naranjas y tangelos	0	0	0	0	72	2 300	6 149	1 117	85	0	0	0	0	0	0
Otros cítricos	0	0	0	0	0	0	0	108	73	0	0	0	0	0	0
Mango	294	286	140	168	55	38	31	0	0	0	0	24	21	153	174
Palta fresca	78	54	173	3 001	3 299	3 192	2 725	3 615	47	0	0	0	28	28	55
Pallares	274	62	146	62	15	68	63	0	249	134	136	173	129	183	312
Paprika	83	51	143	30	89	59	11	148	47	47	23	27	70	41	111
Pimiento entero	415	276	887	1 308	1 119	1 353	763	358	559	608	392	105	69	215	283
Semillas	3 385	2 120	3 290	2 592	3 012	2 096	1 309	1 130	1 224	1 370	1 676	1 364	1 826	1 876	3 703
Tomate en conserva	715	190	985	466	344	311	225	770	1 399	1 172	1 011	377	680	493	1 172
Uvas frescas	35 944	5 383	2 290	0	356	0	0	0	0	4 153	14 771	42 154	41 499	18 800	60 299
Frutas frescas y en conserva	20	18	522	1 751	1 411	822	1 222	623	542	136	127	54	15	64	79
Otras hortalizas	1 454	563	639	481	284	502	972	1 585	1 821	1 526	2 083	1 215	523	302	824
Resto 1/	993	478	637	843	726	511	652	467	717	756	196	301	444	942	1 385
PESQUEROS	3 549	1 122	1 797	2 857	1 528	2 951	5 703	2 036	2 907	2 098	2 196	2 304	1 627	2 192	3 819
Pescado fresco, salado, congelado y en conserva	2 297	851	1 526	1 381	1 362	1 998	4 895	1 085	1 990	1 484	1 811	1 647	1 517	1 677	3 194
Moluscos y crustáceos frescos, cong. y en conserva	950	200	167	1 033	148	222	111	452	454	402	318	657	79	468	547
Algas frescas, refrigeradas, congeladas o secas	302	72	104	442	18	731	697	499	463	212	67	0	31	47	78
TEXTILES	13 500	6 911	7 323	4 889	4 977	7 605	4 664	4 937	6 071	4 804	7 336	7 381	7 024	9 611	16 635
Hilados de algodón	637	345	758	200	58	244	237	505	326	137	99	201	102	197	299
Prendas de vestir	12 863	6 566	6 565	4 689	4 919	7 361	4 427	4 433	5 745	4 667	7 237	7 180	6 923	9 414	16 337
OTROS	6 146	3 753	2 597	3 105	2 433	3 042	3 099	4 046	3 932	3 613	3 669	2 674	3 175	2 270	5 445
Condimentos y sazónadores	41	12	328	335	803	606	327	69	20	0	16	0	0	240	240
Cacao entero, pasta y manteca	463	192	1 026	1 093	893	1 318	1 734	908	1 184	839	1 787	1 079	184	86	270
Guano y abonos	0	0	0	0	0	0	0	0	0	0	0	0	77	0	77
Envases 2/	98	34	98	43	0	28	23	56	0	80	50	0	82	16	98
Muelles de ballesta 3/	552	337	106	0	168	185	87	135	137	44	93	137	126	43	169
Papeles y cartones	1 282	636	470	381	293	281	467	1 042	1 327	1 151	390	332	1 571	1 177	2 748
Sal (Cloruro de sodio)	1 862	909	0	546	0	359	0	0	601	553	889	0	858	0	858
Licores, pisco y vinos.	156	154	13	34	63	119	84	26	129	89	32	63	42	172	214
Alambres, barras y perfiles de hierro	340	226	481	71	155	95	251	1 199	460	194	369	979	176	487	663
Otros	1 352	1 254	74	603	59	52	127	610	73	663	43	83	58	50	108
TOTAL	82 173	26 129	29 862	30 770	28 455	36 491	39 862	38 515	42 731	44 706	54 882	74 628	66 763	43 080	109 843

1/ Camote, otras menestras, maíz, flores frescas, huevos, carnes, animales vivos y otros.

2/ Envases de polipropileno y polietileno

3/ Para vehículos automotores

Fuente: SUNAT.

Elaboración: BCRP, Sucursal Huancayo.

ANEXO 8

**ICA: EXPORTACIONES FOB POR CLASIFICACIÓN
(Miles de US\$)**

PRODUCTO	2009												2010		
	Ene. - Feb.	Feb	Mar	Abr	May	Jun	Jul	Ago	Set	Oct	Nov	Dic	Ene	Feb	Ene. - Feb.
TRADICIONALES	247 789	123 187	109 376	92 949	148 378	116 559	142 782	137 556	140 418	118 413	150 736	161 384	158 169	220 674	378 843
Agrícolas	0	0	0	0	0	0	0	0	0	0	0	0	0	0	0
Mineros	150 368	68 886	56 354	44 974	79 093	45 003	44 839	48 047	62 937	25 946	58 540	50 069	40 054	99 991	140 045
Pesqueros	34 280	18 542	11 271	9 439	20 099	21 975	46 649	14 361	3 608	10 848	24 895	20 588	20 739	50 749	71 488
Petroleo y derivados	63 141	35 759	41 752	38 537	49 186	49 581	51 294	75 148	73 873	81 620	67 302	90 726	97 376	69 934	167 310
NO TRADICIONALES	82 173	26 129	29 862	30 770	28 455	36 491	39 862	38 515	42 731	44 706	54 882	74 628	66 763	43 080	109 843
Agropecuario	58 978	14 342	18 145	19 919	19 517	22 893	26 396	27 495	29 822	34 192	41 681	62 268	54 937	29 007	83 944
Pesqueros	3 549	1 122	1 797	2 857	1 528	2 951	5 703	2 036	2 907	2 098	2 196	2 304	1 627	2 192	3 819
Textiles	13 500	6 911	7 323	4 889	4 977	7 605	4 664	4 937	6 071	4 804	7 336	7 381	7 024	9 611	16 635
Otros	6 146	3 753	2 597	3 105	2 433	3 042	3 099	4 046	3 932	3 613	3 669	2 674	3 175	2 270	5 445
TOTAL	329 962	149 316	139 238	123 720	176 833	153 049	182 643	176 071	183 149	163 119	205 618	236 011	224 932	263 754	488 686

Fuente: SUNAT.

Elaboración: BCRP, Sucursal Huancayo.

ANEXO 9

ICA: EXPORTACIONES FOB POR BLOQUE ECONÓMICO Y PAISES
(Miles de US\$)

BLOQUE	2009												2010		
	Ene. - Feb.	Feb	Mar	Abr	May	Jun	Jul	Ago	Set	Oct	Nov	Dic	Ene	Feb	Ene. - Feb.
AMÉRICA	137 624	57 468	60 228	35 939	78 810	63 906	41 146	82 867	70 021	74 255	79 899	85 849	113 015	93 283	206 299
CAN	18 250	15 002	2 783	13 295	1 034	12 962	1 286	19 440	20 942	20 487	1 798	24 481	28 550	2 852	31 402
Bolivia	1 421	799	647	199	339	406	221	537	407	112	93	227	38	311	348
Colombia	3 395	2 025	675	482	295	922	647	1 080	1 002	773	854	1 799	924	1 286	2 210
Ecuador	12 360	12 058	539	12 075	122	11 630	418	16 043	17 727	18 170	236	21 376	24 841	598	25 439
Venezuela	1 074	119	922	539	278	5	0	1 779	1 806	1 432	615	1 079	2 748	657	3 405
CHILE	5 236	874	3 669	605	802	418	881	585	776	1 233	778	369	4 509	1 252	5 761
MERCOSUR	2 483	1 512	166	110	1 394	120	1 279	24 154	335	443	1 614	2 614	3 114	802	3 916
Argentina	743	0	63	6	70	61	48	181	56	177	2	221	15	292	307
Brasil	1 714	1 512	103	104	1 321	24	1 221	23 918	246	265	1 538	2 389	3 099	509	3 609
Resto MERCOSUR	26	0	0	0	2	34	11	55	33	0	74	3	0	0	0
TLCAN	109 558	39 683	53 407	21 642	75 301	46 868	37 423	38 548	47 656	51 757	75 581	55 981	74 368	87 737	162 106
Canadá	13 664	575	32 239	1 072	16 522	20 800	19 475	19 274	19 145	22 022	22 604	23 120	25 878	46 319	72 197
Estados Unidos	95 693	39 049	21 168	20 446	58 304	25 555	17 770	19 176	28 198	25 910	52 837	32 521	45 892	41 318	87 209
México	201	59	0	125	475	513	178	99	314	3 825	139	339	2 599	100	2 699
RESTO DE AMÉRICA	2 098	397	203	287	280	3 538	277	140	312	335	128	2 404	2 473	641	3 114
Trinidad y Tobago	0	0	0	0	12	2 936	0	0	0	97	15	0	0	0	0
Resto	2 098	397	203	287	268	602	277	140	312	238	113	2 404	2 473	641	3 114
EUROPA	65 661	27 594	29 234	20 459	38 541	29 521	57 032	24 496	17 604	24 118	45 059	27 887	23 748	24 986	48 735
UNIÓN EUROPEA	62 188	27 507	29 186	19 718	38 246	29 316	56 870	23 276	17 564	19 463	44 202	25 264	20 811	18 948	39 760
Alemania	11 591	10 028	5 661	329	10 281	4 026	28 973	665	584	1 768	23 457	5 062	350	7 076	7 426
Bélgica Luxemburgo	134	40	209	276	227	173	127	762	178	4 297	131	1 605	181	154	336
Dinamarca	0	0	15	2 133	27	36	0	1 400	44	36	45	49	25	1 229	1 254
España	9 909	4 394	5 091	5 222	6 033	5 686	5 087	5 681	5 307	3 415	4 646	4 507	4 149	4 082	8 230
Francia	1 745	1 190	305	1 472	1 118	1 292	1 557	975	468	765	1 511	1 285	443	419	862
Inglaterra	8 180	2 678	6 957	5 188	7 550	5 579	6 267	6 437	5 205	4 808	7 039	3 181	3 183	1 251	4 434
Italia	2 573	480	938	240	592	917	463	783	767	1 271	1 624	1 339	754	480	1 234
Países Bajos	26 435	8 221	8 896	4 344	11 830	11 046	11 269	6 249	2 019	2 632	3 537	7 349	6 260	3 834	10 994
Suecia	316	16	401	421	377	22	814	14	525	384	78	29	21	3	24
Resto Unión Europea	1 304	462	712	94	211	538	2 314	310	2 467	87	2 133	858	5 446	420	5 866
SUIZA	43	30	8	55	232	47	0	94	18	219	278	280	584	151	735
RESTO DE EUROPA	3 430	57	39	687	63	158	162	1 126	22	4 436	579	2 343	2 353	5 887	8 240
Noruega	2 544	0	0	410	24	52	21	1 055	22	4 423	25	7	25	5 089	5 114
Rusia	837	57	39	277	38	107	141	71	0	13	424	2 115	2 292	799	3 090
Resto de Europa	49	0	0	0	0	0	0	0	0	0	130	221	36	0	36
ASIA	126 103	63 920	49 599	67 126	57 741	59 124	80 816	68 363	95 304	64 322	80 300	121 915	87 589	145 413	233 002
China	93 635	50 928	44 302	32 218	41 386	28 588	34 833	33 432	92 352	58 792	57 219	99 618	61 174	133 002	194 176
Hong Kong	9 784	1 817	1 302	189	137	1 310	866	606	403	415	197	5 092	8 699	5 971	14 671
Indonesia	1 778	536	613	375	157	408	1 048	446	189	0	0	1 101	1 340	872	2 212
Japón	10 081	7 277	1 149	20 913	10 527	22 050	35 455	7 759	514	4 921	4 222	9 001	7 834	4 111	11 945
Republica de Corea	2 978	219	1 503	12 462	2 123	2 956	2	19 967	27	41	132	3 254	3 195	77	3 272
Taiwan	2 049	1 038	433	281	614	1 397	1 255	1 197	1 355	11	47	864	1 567	552	2 119
Vietnam	3 573	1 170	249	536	921	1 956	4 295	4 356	0	77	0	1 163	1 880	436	2 317
Resto de Asia	2 225	934	48	152	1 877	459	3 063	599	464	65	18 482	1 823	1 900	391	2 291
AFRICA	0	0	0	0	1 256	46	3 330	35	14	60	72	40	53	53	106
OCEANIA	573	334	177	195	486	453	319	311	207	365	288	320	527	18	545
Australia	489	252	177	195	486	452	318	247	204	365	266	285	506	9	514
Resto de Oceania	85	82	0	0	0	0	1	65	3	0	22	36	21	10	30
TOTAL	329 962	149 316	139 238	123 720	176 833	153 049	182 643	176 071	183 149	163 119	205 618	236 011	224 932	263 754	488 686

Fuente: SUNAT.
Elaboración: BCRP, Sucursal Huancayo.

ANEXO 10

**ICA: IMPORTACIONES FOB POR LA ADUANA DE PISCO
(Miles de US\$)**

	2009												2010		
	Ene. - Feb.	Feb	Mar	Abr	MaZ	Jun	Jul	Ago	Set	Oct	Nov	Dic	Ene	Feb	Ene. - Feb.
Bienes de Consumo	120	3	0	2	0	0	3 108	0	0	0	0	20	0	0	0
No Duradero	62	3	0	2	0	0	3 108	0	0	0	0	20	0	0	0
Duradero	58	0	0	0	0	0	0	0	0	0	0	0	0	0	0
Materias Primas y Productos Intermedios 1/	7 676	2 936	8 344	5 538	11 772	9 113	3 796	2 258	10 759	8 665	8 665	11 241	8 928	5 353	14 281
Combustibles, lubricantes y productos conexos	0	0	455	0	0	455	0	527	0	0	0	246	0	123	123
MP y productos intermedios para la agricultura	925	925	423	165	3 121	2 946	1 163	1 732	0	3 581	3 581	2 160	263	666	929
MP y productos intermedios para la industria	6 752	2 011	7 466	5 373	8 651	5 712	2 633	0	10 759	5 084	5 084	8 834	8 665	4 564	13 230
Bienes de Capital y Materiales de Construcción	83 578	45 920	5 990	10 804	7 574	12 707	12 234	12 538	6 352	19 571	19 571	6 762	6 823	7 029	13 852
Materiales de construcción	38 967	19 612	5 990	3 525	6 682	12 094	12 151	12 538	6 325	11 157	11 157	6 762	6 823	7 029	13 852
Bienes de capital para la agricultura	0	0	0	0	0	0	0	0	0	0	0	0	0	0	0
Bienes de capital para la industria	44 610	26 308	0	6 786	892	0	0	0	0	8 414	8 414	0	0	0	0
Equipos de transporte	0	0	0	493	0	614	83	0	26	0	0	0	0	0	0
TOTAL	91 374	48 860	14 334	16 344	19 346	21 821	19 138	14 796	17 110	28 236	28 236	18 022	15 751	12 382	28 133

1/ MP = Materia Prima

Fuente: SUNAT.

Elaboración: BCRP, Sucursal Huancayo.

ANEXO 11

ICA: IMPORTACIONES FOB POR LA ADUANA DE PISCO SEGÚN PAÍS DE ORIGEN 1/
(Miles de US\$)

BLOQUE	2009												2010		
	Ene. - Feb.	Feb	Mar	Abr	May	Jun	Jul	Ago	Set	Oct	Nov	Dic	Ene	Feb	Ene. - Feb.
AMÉRICA	20 943	9 354	10 961	8 571	14 202	18 530	15 504	6 968	17 110	13 649	15 214	12 705	6 496	2 668	9 164
CAN	0	0	0	0	0	0	0	0	0	0	0	0	0	0	0
Colombia	0	0	0	0	0	0	0	0	0	0	0	0	0	0	0
CHILE	38	0	0	2	0	0	0	0	0	0	4 392	294	0	0	0
MERCOSUR	3 798	0	0	762	1 088	1 227	1 871	0	26	0	0	0	1 188	0	1 188
Argentina	0	0	0	269	1 088	0	0	0	0	0	0	0	0	0	0
Brasil	3 798	0	0	493	0	614	1 871	0	26	0	0	0	0	0	0
Resto MERCOSUR	0	0	0	0	0	613	0	0	0	0	0	0	1 188	0	1 188
TLCAN	7 215	2 069	8 327	3 923	9 197	10 595	6 367	4 642	17 084	8 404	5 965	8 985	5 308	2 668	7 976
Canadá	0	0	0	0	0	0	0	0	0	0	0	0	0	0	0
Estados Unidos	7 215	2 069	8 327	3 923	9 197	10 595	6 367	4 642	17 084	8 404	5 965	8 985	5 308	2 668	7 976
México	0	0	0	0	0	0	0	0	0	0	0	0	0	0	0
RESTO DE AMÉRICA	9 892	7 285	2 635	3 884	3 917	6 708	7 267	2 325	0	5 245	4 857	3 426	0	0	0
Bermudas	749	0	0	0	0	0	0	0	0	0	0	0	0	0	0
Islas Vírgenes	5 125	4 282	424	839	0	142	0	1 824	0	0	0	702	0	0	0
Panamá	0	0	0	1 009	0	625	560	0	0	0	0	0	0	0	0
Resto	4 018	3 003	2 211	2 036	3 917	5 941	6 707	501	0	5 245	4 857	2 724	0	0	0
EUROPA	69 932	39 220	3 316	7 567	5 138	1 998	3 633	7 829	0	9 775	4 112	4 926	7 643	8 474	16 117
UNIÓN EUROPEA	69 304	39 220	2 862	7 567	3 236	474	3 108	0	0	8 617	798	492	820	656	1 476
Alemania	1 911	1 911	0	0	0	0	0	0	0	0	0	0	0	0	0
Austria	19 192	6 731	0	0	1 829	0	0	0	0	8 617	798	0	0	0	0
Bélgica Luxemburgo	0	0	0	0	0	0	0	0	0	0	0	0	0	0	0
España	5 930	4 459	1 881	0	0	0	0	0	0	0	0	0	0	0	0
Francia	0	0	0	0	805	0	0	0	0	0	0	0	0	0	0
Inglaterra	42 271	26 119	980	7 567	602	474	0	0	0	0	0	492	820	656	1 476
Italia	0	0	0	0	0	0	0	0	0	0	0	0	0	0	0
Países Bajos	0	0	0	0	0	0	3 108	0	0	0	0	0	0	0	0
Turquia	0	0	0	0	0	0	0	0	0	0	0	0	0	0	0
SUIZA	0	0	455	0	1 092	455	0	527	0	1 158	3 314	4 434	6 823	4 029	10 851
RESTO DE EUROPA	628	0	0	0	810	1 069	525	7 302	0	0	0	0	0	3 789	3 789
ASIA	500	286	56	206	6	1 293	0	0	0	0	8 414	20	0	0	0
China	0	0	0	0	0	0	0	0	0	0	8 414	0	0	0	0
India	0	0	0	0	0	0	0	0	0	0	0	0	0	0	0
Hong Kong	0	0	0	0	0	0	0	0	0	0	0	20	0	0	0
Resto de Asia	500	286	56	206	6	1 293	0	0	0	0	0	0	0	0	0
AFRICA	0	0	0	0	0	0	0	0	0	1 240	496	372	1 612	1 240	2 852
TOTAL	91 374	48 860	14 334	16 344	19 346	21 821	19 138	14 796	17 110	24 664	28 236	18 022	15 751	12 382	28 133

Fuente: SUNAT.

Elaboración: BCRP, Sucursal Huancayo.

ANEXO 12

ICA: INGRESOS CORRIENTES DEL GOBIERNO CENTRAL
(Miles de nuevos soles)

	2009												2010		
	Ene. - Feb.	Feb	Mar	Abr	May	Jun	Jul	Ago	Set	Oct	Nov	Dic	Ene	Feb	Ene. - Feb.
I. INGRESOS TRIBUTARIOS	142 249	68 310	35 474	55 520	35 679	56 258	39 358	46 453	50 598	51 605	52 894	47 533	60 547	30 016	90 563
1. Impuesto a la Renta	27 544	13 574	12 729	22 296	10 479	18 340	13 542	12 687	15 876	16 349	17 974	15 110	20 697	11 353	32 050
- Personas Naturales	8 919	3 627	3 703	4 772	4 351	4 619	5 013	2 259	5 199	5 363	6 095	4 333	5 978	3 046	9 024
- Personas Jurídicas	18 249	9 701	7 716	9 971	5 304	13 512	8 106	9 956	10 232	10 647	11 481	10 496	14 515	7 892	22 407
- Regularización	376	245	1 310	7 553	824	208	423	472	445	338	398	281	204	416	619
2. Impuesto a la Importación	11 854	7 300	441	3 124	302	205	461	176	566	0	2	438	387	0	387
3. Impuestos a la Prod. y el Cons.	99 530	45 874	20 968	26 665	22 171	35 081	22 447	30 017	30 668	31 929	31 676	28 732	37 317	16 505	53 822
I.G.V.	98 418	45 247	20 672	26 447	21 909	34 808	22 187	29 454	30 128	31 552	31 172	28 265	36 527	15 891	52 418
- Operaciones Internas	37 564	10 177	10 212	15 723	10 683	24 216	11 717	17 473	19 663	19 109	15 959	17 309	26 782	8 756	35 538
- Operaciones Externas	60 854	35 070	10 459	10 723	11 225	10 592	10 470	11 981	10 465	12 443	15 213	10 956	9 745	7 135	16 880
I.S.C.	1 112	627	296	218	262	273	260	563	540	376	504	467	791	614	1 405
4. Otros Ingresos Tributarios	3 321	1 562	1 336	3 435	2 727	2 632	2 908	3 573	3 488	3 327	3 243	3 252	2 146	2 157	4 303
II. INGRESOS NO TRIBUTARIOS	1	0	0	3	1	0	0	0	0	0	0	2	0	0	0
TOTAL	142 250	68 311	35 474	55 524	35 680	56 258	39 358	46 453	50 598	51 605	52 894	47 535	60 547	30 016	90 563

Fuente: SUNAT.

Elaboración: BCRP, Sucursal Huancayo.

ANEXO 13

**GOBIERNO REGIONAL DE ICA: GASTOS SEGÚN NATURALEZA
(Miles de nuevos soles)**

	2009												2010		
	Ene. - Feb.	Feb	Mar	Abr	May	Jun	Jul	Ago	Set	Oct	Nov	Dic	Ene	Feb	Ene. - Feb.
GASTOS CORRIENTES	63 714	35 276	29 969	29 644	31 127	28 382	46 469	29 391	29 367	38 628	29 555	40 855	32 528	29 801	62 329
Personal y Oblig. Sociales	44 608	24 298	20 564	20 313	21 307	18 758	24 738	18 355	18 940	18 868	18 915	24 469	22 168	19 289	41 457
Pensiones y Otras Prestac. Soc.	15 478	8 878	6 667	6 638	6 845	6 646	10 399	6 654	6 701	6 719	6 651	9 964	9 402	6 692	16 094
Bienes y Servicios	3 394	1 962	2 643	2 599	2 975	2 979	5 477	4 099	2 861	2 871	3 834	5 827	765	3 572	4 338
Donaciones y Transferencias	0	0	0	0	0	0	0	0	759	0	0	0	0	0	0
Otros Gastos Corrientes	235	137	95	94	0	0	5 856	283	106	10 170	155	595	193	248	440
GASTOS DE CAPITAL	5 294	4 977	3 483	4 049	14 549	2 851	8 060	6 745	5 989	9 108	9 293	6 094	540	6 677	7 217
Adquisición de Act. no Financieros	5 294	4 977	3 483	4 049	14 549	2 851	8 060	6 745	5 989	9 108	9 293	6 094	540	6 677	7 217
Adquisición de Act. Financieros	0	0	0	0	0	0	0	0	0	0	0	0	0	0	0
Otros Gastos de capital	0	0	0	0	0	0	0	0	0	0	0	0	0	0	0
TOTAL	69 008	40 253	33 452	33 694	45 676	31 233	54 529	36 136	35 356	47 736	38 848	46 948	33 068	36 478	69 546

Fuente: Gobierno Regional de Ica.

Elaboración: BCRP, Sucursal Huancayo.

ANEXO 14

**GOBIERNO REGIONAL DE ICA: GASTOS SEGÚN NATURALEZA Y UNIDAD EJECUTORA
(Miles de nuevos soles)**

EJECUTORAS	2009												2010		
	Ene. - Feb.	Feb	Mar	Abr	May	Jun	Jul	Ago	Set	Oct	Nov	Dic	Ene	Feb	Ene. - Feb.
GASTOS CORRIENTES	63 714	35 276	29 969	29 644	31 127	28 382	46 469	29 391	29 367	38 628	29 555	40 855	32 528	29 801	62 329
Gob. Regional	2 096	1 021	1 250	1 753	1 070	1 165	9 271	1 106	1 829	1 128	1 179	1 942	1 082	2 152	3 234
Proyecto Tambo - Ccaracocho	0	0	0	0	0	0	0	0	0	110	639	95	9	205	215
M. Agricultura	1 391	797	600	619	617	594	939	611	701	586	595	989	752	655	1 408
M. Transportes	810	425	280	278	365	286	504	424	497	346	276	1 624	408	425	833
M. Educación	43 804	24 138	19 785	19 182	20 079	17 934	25 500	17 662	17 864	23 247	18 118	24 380	22 341	18 245	40 586
M. Salud	15 612	8 894	8 054	7 812	8 996	8 403	10 256	9 587	8 477	13 211	8 748	11 824	7 935	8 118	16 054
GASTOS DE CAPITAL	5 294	4 977	3 483	4 049	14 549	2 851	8 060	6 745	5 989	9 108	9 293	6 094	540	6 677	7 217
Gob. Regional	4 941	4 911	2 990	2 741	13 503	1 892	6 569	4 228	4 124	6 645	6 974	3 834	0	6 339	6 339
Proyecto Tambo - Ccaracocho	154	0	362	449	851	655	1 466	1 191	1 509	1 079	1 338	1 338	537	332	868
M. Agricultura	1	0	0	0	0	0	0	976	456	684	649	631	0	0	0
M. Transportes	97	0	0	0	7	137	0	33	21	108	16	0	3	2	5
M. Educación	26	10	0	7	41	7	9	32	30	61	102	53	0	0	0
M. Salud	76	57	131	852	147	160	16	43	167	101	473	238	0	4	4
TOTAL	69 008	40 253	33 452	33 694	45 676	31 233	54 529	36 136	35 356	47 736	38 848	46 948	33 068	36 478	69 546

Fuente: Gobierno Regional de Ica.

Elaboración: BCRP, Sucursal Huancayo.

ANEXO 15

**GOBIERNO REGIONAL DE ICA: PROGRAMA DE INVERSIONES
(Miles de nuevos soles)**

FUNCIÓN	2009												2010		
	Ene. - Feb.	Feb	Mar	Abr	May	Jun	Jul	Ago	Set	Oct	Nov	Dic	Ene	Feb	Ene. - Feb.
Administración y Planeamiento	459	294	453	174	181	175	481	539	516	533	696	1 771	269	151	420
Agraria	253	136	213	348	4 036	740	1 201	1 315	1 063	1 266	842	834	268	180	447
Protección y Previsión Social	0	0	0	0	0	0	0	0	0	17	0	0	0	0	0
Defensa y Seguridad Nacional	135	135	149	36	300	89	86	1 001	578	1 489	3 061	1 443	0	745	745
Educación y Cultura	1 653	1 637	1 703	824	2 060	321	2 013	1 520	32	272	905	192	0	1 243	1 243
Energía y Recurso Minerales	0	0	0	0	0	0	5	0	20	30	0	91	0	0	0
Industria, Comercio y Servicios	0	0	0	4	0	0	0	0	0	0	34	0	0	22	22
Pesca	0	0	0	0	0	0	0	0	0	36	4	0	0	0	0
Salud y Saneamiento	2 076	2 057	962	1 571	557	138	728	1 210	2 825	488	2 655	1 150	0	1 844	1 844
Trabajo	0	0	0	0	0	0	0	0	0	110	18	180	0	0	0
Transportes	568	568	2	1 092	7 415	1 388	3 546	1 160	954	4 868	1 051	433	3	2 494	2 497
Vivienda y Desarrollo Urbano	151	151	0	0	0	0	0	0	0	0	26	0	0	0	0
TOTAL	5 294	4 977	3 483	4 049	14 549	2 851	8 060	6 745	5 989	9 108	9 293	6 094	540	6 677	7 217

Fuente: Gobierno Regional de Ica.

Elaboración: BCRP, Sucursal Huancayo.

ANEXO 16

ICA: DEPÓSITOS Y OBLIGACIONES DEL SISTEMA FINANCIERO
(Miles de nuevos soles)

ENTIDADES FINANCIERAS	2009											2010	
	Feb	Mar	Abr	May	Jun	Jul	Ago	Set	Oct	Nov	Dic	Ene	Feb
I. SISTEMA BANCARIO	706 340	742 461	715 846	724 241	691 979	717 112	715 313	685 275	691 583	692 926	721 349	730 153	729 712
Azteca del Perú	3 117	3 022	2 961	3 108	3 011	3 216	3 262	3 424	3 515	3 595	3 827	3 790	3 742
Crédito	336 516	383 641	363 287	369 198	331 420	360 641	361 992	345 595	330 454	339 294	355 488	355 349	359 248
Comercio	3 881	3 949	3 956	4 093	4 102	4 372	4 375	4 270	4 641	4 391	4 297	4 533	4 576
Continental	127 770	122 555	115 977	113 475	110 419	119 055	117 041	109 211	120 729	117 422	130 583	127 404	129 772
Falabella	354	356	409	361	371	460	485	498	496	514	581	640	553
Financiero	0	0	3	3	8	14	119	140	217	194	184	141	138
Interamericano de Finanzas	20 501	20 386	19 735	21 522	23 477	17 263	19 675	14 461	18 112	18 101	17 681	20 087	20 366
Interbank	94 282	95 216	96 498	96 747	103 993	97 559	95 837	100 739	106 694	102 038	97 244	99 997	95 217
Mi Banco	11 880	12 259	12 265	12 336	12 628	13 031	13 614	13 695	13 944	13 692	14 003	14 211	14 113
Scotiabank	108 038	101 076	100 754	103 398	102 551	101 502	98 913	93 242	92 781	93 686	97 459	104 002	101 987
II. INSTITUCIONES DE MICROFINANZAS	307 236	307 155	307 151	314 076	317 785	330 270	349 362	363 670	377 785	387 255	401 846	407 197	419 521
Financiera Crediscotia	2 888	2 599	2 475	2 535	2 399	2 309	2 263	2 106	2 094	2 025	2 263	2 118	2 213
Financiera TFC	0	0	0	0	0	0	0	0	0	0	0	0	0
Caja Municipal de Arequipa	3 148	3 180	3 473	3 613	3 889	4 177	4 480	4 534	4 481	5 088	5 488	6 264	6 504
Caja Municipal de Ica	143 944	147 823	147 480	152 130	154 841	161 770	168 179	171 896	176 587	174 765	182 133	182 582	186 417
Caja Municipal de Piura	0	0	0	0	0	0	0	0	0	28	43	141	176
Caja Municipal de Pisco	20 577	20 465	20 724	20 985	21 398	21 970	22 511	23 232	23 262	23 984	23 991	24 738	24 269
Caja Municipal de Sullana	137	184	307	298	327	364	421	498	592	581	615	645	644
Caja Rural Señor de Luren	136 541	132 905	132 692	134 515	134 931	139 680	151 507	161 405	170 770	180 785	187 313	190 709	199 275
Caja Rural Nuestra Gente	0	0	0	0	0	0	0	0	0	0	0	0	24
Edpyme Efectiva	0	0	0	0	0	0	0	0	0	0	0	0	0
TOTAL	1 013 576	1 049 617	1 022 997	1 038 317	1 009 764	1 047 382	1 064 675	1 048 945	1 069 368	1 080 181	1 123 195	1 137 349	1 149 233
En MN	602 653	631 640	618 502	614 349	592 678	626 838	665 532	662 937	674 066	686 180	739 163	741 273	755 074
En ME	410 924	417 977	404 495	423 967	417 085	420 543	399 143	386 007	395 303	394 001	384 032	396 076	394 159

Fuente: SBS

Elaboración: BCRP, Sucursal Huancayo.

ANEXO 17

ICA: DEPÓSITOS EN LAS ENTIDADES FINANCIERAS UBICADAS POR PROVINCIAS - FEBRERO 2010
(Miles de nuevos soles)

ENTIDADES FINANCIERAS	PROVINCIAS															REGIÓN		
	ICA			CHINCHA			NAZCA			PISCO			PALPA			M/N	M/E	TOTAL
	M/N	M/E	TOTAL	M/N	M/E	TOTAL	M/N	M/E	TOTAL	M/N	M/E	TOTAL	M/N	M/E	TOTAL			
I. SISTEMA BANCARIO	196 668	168 661	296 357	82 781	89 362	172 142	58 627	43 392	102 019	57 589	32 632	90 221	0	0	0	395 664	334 047	729 712
Banco Azteca del Perú	1 490	47	1 537	888	60	947	637	116	754	494	11	505	0	0	0	3 508	234	3 742
Crédito	74 050	65 324	139 374	33 949	43 127	77 075	57 985	43 276	101 261	25 813	15 725	41 538	0	0	0	191 797	167 451	359 248
Comercio	0	0	0	0	0	0	0	0	0	3 562	1 014	4 576	0	0	0	3 562	1 014	4 576
Continental	35 484	28 960	64 444	22 178	25 058	47 236	0	0	0	9 936	8 156	18 091	0	0	0	67 598	62 174	129 772
Falabella	483	70	553	0	0	0	0	0	0	0	0	0	0	0	0	483	70	553
Financiero	67	0	67	31	0	31	4	0	4	36	0	36	0	0	0	138	0	138
Interamericano de Finanzas	8 221	9 230	17 451	1 369	1 546	2 914	0	0	0	0	0	0	0	0	0	9 590	10 776	20 366
Interbank	35 927	30 987	66 914	9 752	6 067	15 819	0	0	0	7 846	4 638	12 484	0	0	0	53 525	41 692	95 217
Mi Banco	3 894	884	4 778	4 047	893	4 940	0	0	0	3 544	851	4 395	0	0	0	11 485	2 628	14 113
Scotiabank	37 052	33 159	70 211	10 567	12 613	23 180	0	0	0	6 359	2 237	8 596	0	0	0	53 978	48 009	101 987
II. INSTITUCIONES DE MICROFINANZAS	252 363	43 994	296 357	36 348	4 783	41 131	28 418	6 720	35 137	37 626	3 545	41 171	4 655	1 070	5 725	359 409	60 112	419 521
Financiera Crediscotia	936	93	1 028	549	199	748	0	0	0	368	68	436	0	0	0	1 853	359	2 213
Financiera TFC S.A.	0	0	0	0	0	0	0	0	0	0	0	0	0	0	0	0	0	0
Caja Municipal de Arequipa	337	87	423	358	5	362	4 193	1 526	5 719	0	0	0	0	0	0	4 887	1 617	6 504
Caja Municipal de Ica	137 335	22 875	160 211	10 856	764	11 620	10 906	2 361	13 268	0	0	0	1 132	186	1 318	160 230	26 186	186 417
Caja Municipal de Pisco	0	0	0	0	0	0	0	0	0	22 498	1 771	24 269	0	0	0	22 498	1 771	24 269
Caja Municipal de Piura	116	59	176	0	0	0	0	0	0	0	0	0	0	0	0	116	59	176
Caja Municipal de Sullana	0	0	0	298	346	644	0	0	0	0	0	0	0	0	0	298	346	644
Caja Rural Señor de Luren	113 639	20 880	134 519	24 262	3 470	27 732	13 318	2 833	16 151	14 759	1 707	16 466	3 523	884	4 407	169 502	29 773	199 275
Caja Rural Nuestra Gente	0	0	0	24	0	24	0	0	0	0	0	0	0	0	0	24	0	24
Edpyme Efectiva	0	0	0	0	0	0	0	0	0	0	0	0	0	0	0	0	0	0
TOTAL	449 031	212 655	592 714	119 128	94 145	213 273	87 045	50 112	137 157	95 215	36 177	131 392	4 655	1 070	5 725	755 074	394 159	1 149 233

Fuente: SBS.

Elaboración: BCRP, Sucursal Huancayo.

ANEXO 18

**ICA: CRÉDITO DEL SISTEMA FINANCIERO AL SECTOR PRIVADO
(Miles de nuevos soles)**

ENTIDADES FINANCIERAS	2009											2010	
	Feb	Mar	Abr	May	Jun	Jul	Ago	Set	Oct	Nov	Dic	Ene	Feb
I. SISTEMA BANCARIO	1 113 523	1 089 906	1 031 631	1 062 187	1 074 403	1 084 786	1 078 450	1 088 570	1 097 404	1 164 040	1 186 364	1 203 505	1 197 159
Azteca del Perú	10 794	11 494	12 117	12 996	13 567	14 142	14 287	14 452	14 746	15 188	16 361	16 510	16 623
Crédito	566 607	545 937	518 152	527 023	526 863	529 897	525 001	507 234	497 306	532 823	558 128	576 620	577 387
Comercio	2 105	2 188	2 173	1 514	1 509	1 574	1 558	1 627	1 734	1 803	1 787	1 844	1 840
Continental	171 389	171 107	169 029	176 927	180 952	184 688	183 816	175 646	182 801	187 027	189 429	187 282	183 712
Falabella	7 334	3 052	7 941	8 260	8 583	8 695	8 805	9 189	7 744	9 940	10 818	10 986	10 986
Financiero	84	234	369	534	610	727	997	1 285	1 508	1 704	1 958	2 041	2 099
Interamericano de Finanzas	12 844	13 280	13 567	13 616	13 156	13 321	13 437	12 836	12 097	11 945	11 937	11 686	11 409
Interbank	129 964	127 092	123 349	135 973	143 588	141 762	143 147	180 884	188 451	210 099	201 936	203 423	195 542
Mi Banco	60 957	61 563	61 460	62 479	63 342	64 198	65 539	67 375	69 007	69 757	69 670	70 211	71 576
Scotiabank	151 446	153 960	123 474	122 866	122 233	125 782	121 862	118 043	122 011	123 754	124 340	122 903	125 985
II. INSTITUCIONES DE MICROFINANZAS	427 921	425 411	432 916	434 999	438 319	445 211	447 574	452 191	462 975	475 685	491 656	492 090	501 468
Financiera Crediscotía	33 812	32 141	43 683	43 813	44 391	44 949	45 654	46 905	48 071	49 821	52 721	53 944	56 579
Financiera TFC	3 123	3 055	3 072	3 192	3 131	3 051	2 968	2 939	2 822	2 787	2 838	2 784	2 681
Caja Municipal de Arequipa	18 170	18 007	17 615	17 925	18 416	18 466	18 349	18 266	18 653	19 517	19 920	20 892	22 114
Caja Municipal de Ica	146 387	145 567	144 613	146 939	149 350	152 179	153 368	156 063	160 818	166 531	169 335	170 630	172 090
Caja Municipal de Pisco	19 427	19 194	19 062	19 315	19 782	19 672	19 761	19 965	20 230	20 625	20 733	20 618	20 696
Caja Municipal de Piura	0	0	0	0	0	0	0	0	0	192	300	412	599
Caja Municipal Sullana	1 132	1 611	2 100	2 389	2 546	2 769	2 982	3 452	3 781	4 167	4 005	4 187	4 124
Caja Rural Señor de Luren	196 288	196 268	193 202	191 484	191 023	193 947	192 796	194 804	198 894	202 345	211 076	208 164	212 065
Caja Rural Nuestra Gente	0	0	0	0	0	0	0	0	0	0	0	10	275
Edpyme Efectiva	9 582	9 568	9 569	9 943	9 681	10 178	11 694	9 797	9 704	9 700	10 728	10 448	10 245
TOTAL	1 541 444	1 515 318	1 464 546	1 497 187	1 512 722	1 529 997	1 526 024	1 540 761	1 560 379	1 639 725	1 678 020	1 695 595	1 698 627
En M/N	891 943	893 961	894 092	901 844	912 020	933 154	944 487	970 262	991 441	1 018 807	1 044 374	1 044 363	1 057 756
En M/E	649 501	621 357	570 455	595 342	600 701	596 843	581 537	570 500	568 939	620 918	633 646	651 232	640 871

Fuente: SBS.

Elaboración: BCRP, Sucursal Huancayo.

ANEXO 19

ICA: CRÉDITO DE LAS ENTIDADES FINANCIERAS UBICADAS POR PROVINCIAS – FEBRERO 2010
(Miles de nuevos soles)

ENTIDADES FINANCIERAS	PROVINCIAS															REGIÓN		
	ICA			CHINCHA			NASCA			PISCO			PALPA			M/N	M/E	TOTAL
	M/N	M/E	TOTAL	M/N	M/E	TOTAL	M/N	M/E	TOTAL	M/N	M/E	TOTAL	M/N	M/E	TOTAL			
I. SISTEMA BANCARIO	279 096	216 714	495 810	227 538	323 036	550 575	18 168	15 113	33 281	93 591	23 902	117 493	0	0	0	618 394	578 765	1 197 159
Azteca del Perú	7 581	0	7 581	5 195	0	5 195	979	0	979	2 868	0	2 868	0	0	0	16 623	0	16 623
Crédito	81 509	103 823	185 332	85 487	232 069	317 555	17 097	15 110	32 207	28 663	13 629	42 292	0	0	0	212 756	364 631	577 387
Comercio	0	0	0	0	0	0	0	0	0	1 818	22	1 840	0	0	0	1 818	22	1 840
Continental	28 918	21 026	49 944	56 156	58 169	114 325	0	0	0	12 584	6 859	19 443	0	0	0	97 658	86 054	183 712
Falabella	10 986	0	10 986	0	0	0	0	0	0	0	0	0	0	0	0	10 986	0	10 986
Financiero	758	5	764	596	1	596	92	2	95	641	3	644	0	0	0	2 087	12	2 099
Interamericano de Finanzas	10 426	518	10 944	136	329	465	0	0	0	0	0	0	0	0	0	10 562	847	11 409
Interbank	72 726	71 956	144 682	26 435	7 114	33 549	0	0	0	16 226	1 085	17 312	0	0	0	115 387	80 155	195 542
Mi Banco	23 103	1 636	24 738	22 501	1 458	23 959	0	0	0	22 336	543	22 879	0	0	0	67 940	3 636	71 576
Scotiabank	43 090	17 749	60 839	31 034	23 897	54 931	0	0	0	8 454	1 760	10 214	0	0	0	82 578	43 407	125 985
II. INSTITUCIONES DE MICROFINANZAS	198 588	42 940	241 527	110 149	6 326	116 475	65 235	9 574	74 808	58 950	2 773	61 723	6 440	494	6 934	439 361	62 107	501 468
Financiera Crediscotia	28 286	419	28 705	18 294	73	18 367	0	0	0	9 494	13	9 507	0	0	0	56 074	505	56 579
Financiera TFC	1 099	0	1 099	552	0	552	0	0	0	1 030	0	1 030	0	0	0	2 681	0	2 681
Caja Municipal de Arequipa	1 028	9	1 037	1 535	0	1 535	17 411	2 131	19 542	0	0	0	0	0	0	19 974	2 140	22 114
Caja Municipal de Ica	101 100	11 812	112 911	22 144	286	22 430	28 118	5 346	33 465	0	0	0	3 082	201	3 283	154 445	17 644	172 090
Caja Municipal de Pisco	0	0	0	0	0	0	0	0	0	19 807	889	20 696	0	0	0	19 807	889	20 696
Caja Municipal de Piura	599	0	599	0	0	0	0	0	0	0	0	0	0	0	0	599	0	599
Caja Municipal de Sullana	0	0	0	4 037	87	4 124	0	0	0	0	0	0	0	0	0	4 037	87	4 124
Caja Rural Señor de Luren	62 782	30 700	93 482	59 511	5 880	65 390	18 012	2 096	20 108	27 562	1 872	29 433	3 358	293	3 651	171 224	40 841	212 065
Caja Rural Nuestra Gente	0	0	0	275	0	275	0	0	0	0	0	0	0	0	0	275	0	275
Edpyme Efectiva	3 695	0	3 695	3 800	0	3 800	1 694	0	1 694	1 056	0	1 056	0	0	0	10 245	0	10 245
TOTAL	477 684	259 653	737 338	337 687	329 362	667 049	83 403	24 686	108 089	152 541	26 675	179 216	6 440	494	6 934	1 057 756	640 871	1 698 627

Fuente: SBS.

Elaboración: BCRP, Sucursal Huancayo.

ANEXO 20

**ICA: CARTERA PESADA DEL SISTEMA FINANCIERO
(En porcentajes)**

ENTIDADES FINANCIERAS	2009											2010	
	Feb	Mar	Abr	May	Jun	Jul	Ago	Sep	Oct	Nov	Dic	Ene	Feb
Empresas Bancarias	2,3	2,5	3,5	4,7	4,8	5,0	3,1	3,6	2,7	3,0	2,4	3,6	3,8
Empresas Financieras	4,4	6,5	7,2	1,4	1,3	0,7	0,6	0,5	0,4	0,4	0,4	0,5	0,7
Cajas Municipales	6,4	6,3	6,7	6,6	6,7	6,7	6,7	6,2	6,3	6,3	6,1	6,2	6,2
Cajas Rurales	5,2	5,6	6,2	6,1	7,1	7,2	7,7	7,1	6,9	6,8	5,4	7,1	6,7
Edpymes	3,6	4,2	3,7	5,0	5,4	4,1	3,6	4,2	3,7	3,4	3,2	4,2	4,3
Total 1/	3,2	3,3	4,2	5,1	5,2	5,4	4,0	4,3	3,6	3,8	3,2	4,3	4,5

1/ Febrero 2010 estimado

Fuente: Superintendencia de Banca y Seguros - SBS

Elaboración: BCRP, Sucursal Huancayo.

VI. FICHA TÉCNICA

Metodología del Cálculo del Indicador de Actividad Económica Regional de Ica

El Indicador de Actividad Económica Regional es un indicador parcial de corto plazo, que busca medir el desenvolvimiento de la economía regional, a partir de la evolución de la actividad de los principales sectores. Los sectores considerados representan el 33,3 por ciento del Valor Agregado Bruto de la región, publicado por el INEI.

El indicador regional, se obtiene mediante la agregación ponderada de los índices sectoriales, utilizando como factor de ponderación la estructura porcentual anual del año 2007, elaborado por el INEI.

$$\text{Indicador} = \sum_{i=1}^n I_{\text{sector } i(t)} * w_i$$

I_i = Índice del sector i en el período (mes) t .

n = Número de sectores que componen el índice.

w_i = Peso relativo ponderado del sector i en base a su contribución al PBI departamental 2007.

Los sectores que incluye el indicador regional son: agropecuario, pesca, minería, electricidad, servicios gubernamentales y servicios financieros.

El índice de los sectores agropecuario, pesca, minería y electricidad, se calcula en base al Valor Bruto de Producción, de la siguiente manera:

$$\text{Índice sector } i = \left[\frac{VBP_{it}}{VBP_i \text{ prom. 2007}} \right] \times 100$$

en donde:

i = Sector analizado.

VBP_{it} = Valor Bruto de la Producción del sector i del mes t a precios de 1994.

$VBP_i \text{ prom. 2007}$ = Valor Bruto de Producción promedio 2007 del sector i a precios de 1994.

Características del procedimiento:

- a) La clasificación de los sectores productivos se basa en la Clasificación Industrial Internacional Uniforme (CIIU-Revisión 3).
- b) Las fuentes de la información sectorial son:
 - Para los sectores agropecuario, pesca, minería, los respectivos ministerios sectoriales.
 - Para el sector electricidad, la fuente es el Organismo Supervisor de la Inversión en Energía y Minería (Osinergmin).
 - Para los sectores servicios gubernamentales y servicios financieros, las fuentes son el Ministerio de Economía y Finanzas (Sistema Integrado de Administración Financiera del Sector Público SIAF-SP) y la Superintendencia de Banca, Seguros y AFP, respectivamente.
- c) El valor bruto de producción (VBP) de los sectores agropecuario, pesca, minería, electricidad y agua, se obtiene de la aplicación de los precios del año base (1994), a los volúmenes de producción de los sectores respectivos. Los precios del año base, son los utilizados por la Dirección Nacional de Cuentas Nacionales del INEI.
- d) El VBP del sector servicios gubernamentales se calcula a partir del gasto en *Remuneraciones* y compra de *Bienes y Servicios* del Gobierno Regional, que se deflactan a precios del año 1994, utilizando el IPC e IPM,

respectivamente. La fuente es el Ministerio de Economía y Finanzas.

- e) El VBP del sector Servicios Financieros se calcula a partir de la sumatoria de los saldos de intermediación (créditos directos y depósitos) de las instituciones financieras que operan en el departamento, deflactados a precios de 1994, utilizando el IPC.

Estructura del Indicador de Actividad Económica Regional

SECTOR	PONDERACION (%) 2007
Agropecuario	17,5
Pesca	0,7
Minería	6,1
Electricidad y Agua	1,7
Servicios Gubernamentales	5,5
Servicios Financieros	1,8
TOTAL	33,3

Nota: Para el caso del sector Servicios Financieros, se considera el peso del sector a nivel nacional (1,8 por ciento).