



BANCO CENTRAL DE RESERVA DEL PERÚ

**SUCURSAL HUANCAYO**

**SÍNTESIS ECONÓMICA DE ICA  
ENERO 2010<sup>1</sup>**

**DEPARTAMENTO DE ESTUDIOS ECONÓMICOS**

---

<sup>1</sup> En la elaboración de este informe participaron: Francisco Callupe Casaño y Sergio Carrasco Mamani.

## CONTENIDO

RESEÑA INTRODUCTORIA	3
I. ACTIVIDAD PRODUCTIVA Y OTRAS	4
1.1. Producción	4
1.1.1. Producción Agropecuaria	4
1.1.2. Pesca	11
1.1.3. Electricidad	12
1.1.4. Producción Minera	13
1.2. Turismo	14
II. SECTOR EXTERNO	15
2.1. Exportaciones	15
2.2. Importaciones	17
III. FINANZAS PÚBLICAS	18
3.1. Gobierno Central	18
3.2. Gobierno Regional	19
IV. MONEDA Y CRÉDITO	21
4.1. Depósitos del Sistema Financiero	21
4.2. Crédito del Sistema Financiero	23
4.3. Morosidad del Sistema Financiero	25
4.4. Crédito a la Pequeña y Microempresa	26
V. INFORMACIÓN ESTADÍSTICA	27
Anexo 1: Producción Agropecuaria	28
Anexo 2: Producción Pesquera	29
Anexo 3: Producción Eléctrica	30
Anexo 4: Producción Minera	31
Anexo 5: Arribos por Categorías	32
Anexo 6: Exportaciones FOB Tradicionales	33
Anexo 7: Exportaciones FOB No Tradicionales	34
Anexo 8: Exportaciones FOB por Clasificación	35
Anexo 9: Exportaciones por Bloque Económico y Países	36
Anexo 10: Importaciones por el Puerto de Pisco	37
Anexo 11: Importaciones por el Puerto de Pisco según País de Origen	38
Anexo 12: Ingresos Corrientes del Gobierno Central	39
Anexo 13: Gobierno Regional de Ica: Gastos Según Naturaleza	40
Anexo 14: Gobierno Regional de Ica: Gastos Según Naturaleza y Unidad Ejecutora	40
Anexo 15: Gobierno Regional de Ica: Programa de Inversiones	41
Anexo 16: Depósitos y Obligaciones del Sistema Financiero	42
Anexo 17: Depósitos en las Entidades Financieras Ubicadas por Provincias	43
Anexo 18: Crédito del Sistema Financiero al Sector Privado	44
Anexo 19: Crédito de las Entidades Financieras Ubicadas por Provincias	45
Anexo 20: Cartera Pesada del Sistema Financiero	46
VI. FICHA TÉCNICA	47

DIRECCIÓN EN INTERNET

<http://www.bcrp.gob.pe>

## RESEÑA INTRODUCTORIA

En el primer mes del año, el **Indicador de Actividad Económica Regional** disminuyó 0,6 por ciento, respecto de enero del año anterior, influenciado por el desempeño negativo de la actividad agropecuaria (-8,2 por ciento), pesquera (-4,9 por ciento) y electricidad (-84,5 por ciento), contrarrestado parcialmente por la superior producción minera (17,6 por ciento) y de servicios gubernamentales y financieros (19,1 y 12,4 por ciento, respectivamente).

La **producción agropecuaria** fue inferior en 8,2 por ciento, debido al comportamiento negativo del subsector agrícola (-11,6 por ciento), asociado a la menor producción de uva, algodón y maíz amarillo duro; no obstante al aumento del pecuario (0,9 por ciento) por la mayor producción de huevos, leche de vacuno y, carnes de porcino y vacuno.

La **producción pesquera** disminuyó 4,9 por ciento, por la menor pesca artesanal para consumo humano directo, principalmente para congelado y curado, no obstante a la superior producción artesanal de anchoveta. En general, el resultado negativo fue a consecuencia de la presencia de fuertes oleajes en Pisco que limitó la labor de los pescadores artesanales.

La **producción minera** creció 17,6 por ciento, por la mayor extracción de cobre (45,5 por ciento), hierro (31,7 por ciento) y plata (27,3 por ciento), no obstante a la menor producción de plomo (-17,8 por ciento) y zinc (-6,8 por ciento).

Las **visitas turísticas** crecieron 5,8 por ciento con relación a enero del año anterior, por los mayores arribos nacionales (17,4 por ciento) a Ica, Nazca y Chincha, no obstante a la contracción de la afluencia de visitantes extranjeros (-53,0 por ciento) a las mismas provincias.

Las **exportaciones** de la región sumaron US\$ 224,9 millones, superior en 24,5 por ciento, debido a las mayores ventas de productos tradicionales (26,9 por ciento), como productos pesqueros (harina de pescado) y derivados del

petróleo como gas licuado y propano. En cuanto a los no tradicionales, las mayores exportaciones (19,1 por ciento) se sustentaron en las ventas de productos agropecuarios como uvas frescas, espárragos congelados y en conserva, pasta de tomate y cebollas frescas; también destacaron productos del sector manufacturero – textil; así como otros como papales y cartones; envases de polipropileno; guano y abonos; licores, vinos y pisco; y materiales de construcción.

En cuanto a las **importaciones**, las compras descendieron a US\$ 15,8 millones, inferior en 63,0 por ciento, ante las menores importaciones de materiales de construcción y bienes de capita para la industria.

La **SUNAT** recaudó ingresos por un total de S/. 60,5 millones, menor en 18,5 por ciento, como efecto de la contracción en las captaciones por Impuestos a las Importaciones e IGV, no obstante a la expansión del Impuesto a la Renta. En los dos primeros casos, como efecto de la significativa reducción de las importaciones.

El gasto ejecutado por el **Gobierno Regional** sumó S/. 33,1 millones, significando un incremento de 14,5 por ciento respecto a enero del año pasado, como resultado de los mayores egresos corrientes y de capital.

El **sistema financiero** regional continuó expandiéndose, aunque no en la misma magnitud del periodo 2008 - 2009, observándose incrementos de 13,5 y 11,7 por ciento en los depósitos y créditos respectivamente; destacando en el primero la expansión de los depósitos a la vista y ahorro; mientras que en los créditos, los otorgados bajo la modalidad hipotecario.

Respecto a la morosidad, se registró un aumento de 1,9 puntos porcentuales, situándose el ratio en 4,3 por ciento.

## I. ACTIVIDAD PRODUCTIVA

### 1.1 Producción

En el primer mes del año, el **Indicador de Actividad Económica Regional** disminuyó 0,6 por ciento, respecto de enero del año anterior, influenciado por el desempeño negativo de la actividad agropecuaria (-8,2 por ciento), pesquera (-4,9 por ciento) y

electricidad (-84,5 por ciento), contrarrestado parcialmente por la superior producción minera (17,6 por ciento) y de servicios gubernamentales y financieros (19,1 y 12,4 por ciento, respectivamente).

**CUADRO N° 1**  
**INDICADOR DE ACTIVIDAD ECONÓMICA REGIONAL 1/ 2/**  
**(Variación porcentual respecto a similar período del año anterior)**

SECTOR	PONDERACIÓN 3/	2010
		ENERO
Agropecuaria	17,5	-8,2
Agrícola		-11,6
Pecuaria		0,9
Pesca	0,7	-4,9
Minería	6,1	17,6
Electricidad	1,7	-84,5
Servicios Gubernamentales	5,5	19,1
Servicios Financieros	1,8	12,4
<b>TOTAL</b>	<b>33,3</b>	<b>-0,6</b>

1/ Es un indicador parcial de la actividad económica de la región que alcanza una cobertura de 33,3 por ciento del valor agregado bruto de la producción regional según cifras del INEI.

2/ Actualizado con información al 26 de marzo de 2010.

3/ Considera la estructura productiva de la región para el año 2007 según cifras del INEI. En el caso de los servicios financieros se considera como ponderación el promedio nacional para dicho año (1,8 por ciento).

Fuente: MINAG, PRODUCE – ICA, MINEM, OSINERGMIN, MEF y SBS.

Elaboración: BCRP, Sucursal Huancayo.

#### 1.1.1 Producción Agropecuaria

La producción agropecuaria fue inferior en 8,2 por ciento, debido al comportamiento negativo del subsector agrícola (-11,6 por ciento), no obstante al aumento del pecuario (0,9 por ciento). En el primer caso, asociado

a la menor producción de uva, algodón y maíz amarillo duro.

En cuanto al sub sector pecuario, aumentó en huevos, leche de vacuno, carnes de porcino y vacuno.

**CUADRO N° 2**  
**VALOR BRUTO DE PRODUCCIÓN AGROPECUARIO**  
**(Variación real 1/)**

SUB SECTOR	ENERO	
	2009	2010
Agrícola	1,0	-11,6
Pecuaria	6,2	0,9
<b>Sector Agropecuario</b>	<b>2,4</b>	<b>-8,2</b>

1/ Respecto al mismo mes o período del año anterior

Fuente: MINAG.

Elaboración: BCRP, Sucursal Huancayo.

**GRÁFICO N° 1**  
**VALOR BRUTO DE PRODUCCIÓN AGROPECUARIA**  
(Variación real 1/)

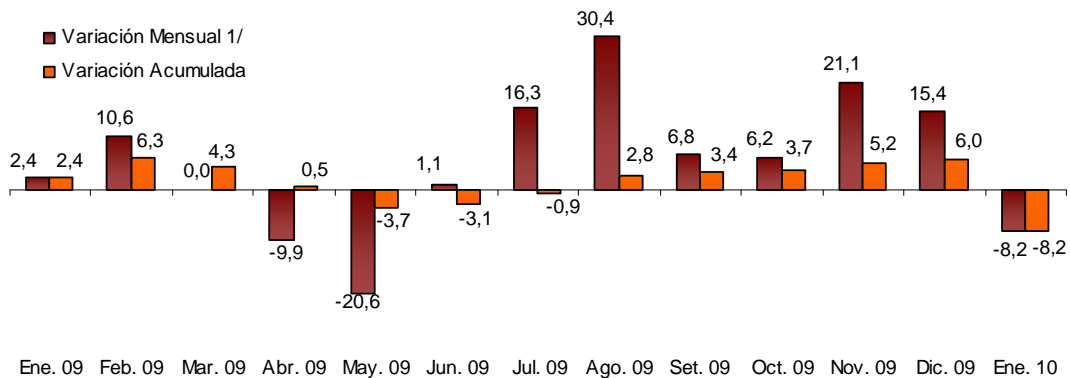

1/ Respecto a similar mes del año anterior.  
Elaboración: BCRP, Sucursal Huancayo.

## Sub Sector Agrícola

### Producción

El sub sector se contrajo en términos reales en 11,6 por ciento con relación a enero del año anterior, por la menor producción de uva (-18,0 por ciento), algodón (-51,8 por ciento) y maíz amarillo duro (-52,8 por ciento), no obstante a la mayor producción registrada en espárrago (7,1 por ciento), tomate (12,4 por ciento) y cebolla cabeza amarilla (827,6 por ciento). La uva por factores climáticos

adversos a la maduración de los cultivos, el algodón por las menores cosechas y rendimientos, y el maíz amarillo duro por la disminución de los rendimientos ante las escasas aguas de avenida, así como por las menores cosechas influidas por la disminución de los precios en chacra durante el segundo semestre de año pasado.

**GRÁFICO N° 2**  
**VALOR BRUTO DE PRODUCCIÓN AGRÍCOLA**  
(Variación real 1/)

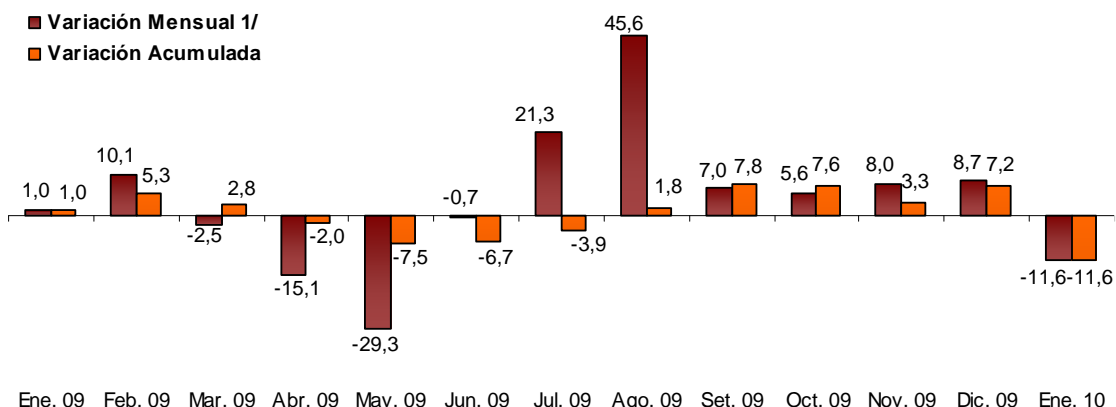

1/ Respecto a similar mes del año anterior.  
Elaboración: BCRP, Sucursal Huancayo.

**CUADRO N° 3  
PRODUCCIÓN DE PRINCIPALES PRODUCTOS AGRÍCOLAS 1/  
TM**

CULTIVOS	ENERO		
	2009	2010	Var. %
Alcachofa	130	0	- 100,0
Algodón	3 993	1 923	- 51,8
Camote	295	638	116,2
Cebolla amarilla	326	3 024	827,6
Espárrago	6 857	7 344	7,1
Maíz amarillo duro	9 707	4 581	- 52,8
Mandarina	30	48	60,0
Naranja	0	0	-
Palta	22	0	- 100,0
Papa	110	0	- 100,0
Páprika	0	0	-
Pallar Grano Seco	12	13	11,1
Tangelo	0	0	-
Tomate	24 629	27 690	12,4
Vid	34 388	28 214	- 18,0
Zapallo	443	609	37,6

1/ Cifras Preliminares

Fuente: MINAG.

Elaboración: BCRP, Sucursal Huancayo.

**GRÁFICO N° 3  
PARTICIPACIÓN EN EL VBP AGRÍCOLA  
Enero 2010**

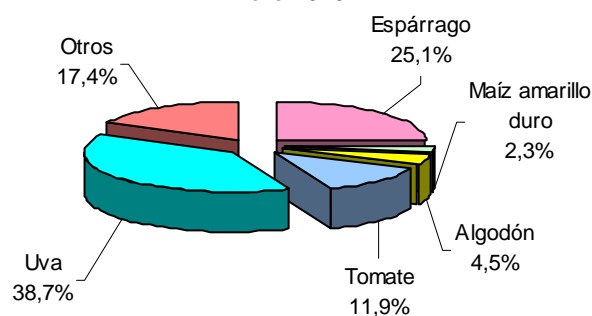

Elaboración: BCRP, Sucursal Huancayo.

### Evaluación de la Producción de los Principales Cultivos

#### Algodón

La producción disminuyó 51,8 por ciento respecto a enero del año anterior, si bien la producción no es significativa en el primer mes del año, ya que las mayores cosechas se registran entre febrero y mayo, el resultado estuvo influenciado por los menores rendimientos y áreas cosechadas en las provincias de Chincha e Ica, este último por las inferiores instalaciones, producto de los desalentadores precios en chacra y baja demanda de las empresas del rubro textil. Esta

situación, conllevó a la descapitalización de los productores, ya que en muchos casos no pudieron recuperar sus costos de instalación y producción, así como pagar sus deudas agrícolas asumidas con el sector financiero y algunas empresas habilitadoras. Estas últimas, generalmente ofrecen crédito en semillas y fertilizantes, y les compran también la producción a los productores. Todo esto se ha traducido, en una escasa oferta de algodón en el

mercado, lo que ha elevado significativamente su precio en chacra cotizándose en S/. 2,7 el kilogramo, superior en 43,9 por ciento a lo registrado en enero del año pasado donde se situó en S/. 1,9. Frente a esta situación, muchos agricultores algodoneiros, han decidido arrendar sus tierras a algunas empresas agroexportadoras para la instalación de cultivos transitorios (alcachofa), así como instalar por cuenta propia cultivos alternativos (maíz amarillo duro, camote y menestras), y en otros casos optaron por ponerlas en descanso.

Cabe resaltar que, los niveles de rendimiento han disminuido, debido al empleo de pepa de algodón y no semilla certificada, así como la práctica del algodón “soca” (tallo que queda después de retirar la mota de algodón), lo cual podría traer efectos perjudiciales, al crear condiciones favorables para el incremento de plagas como el “gusano rosado de la India”, el “picudo” y el “gorgojo de la chupadera”.

**GRÁFICO N° 4  
PRODUCCIÓN DE ALGODÓN  
EN TM**

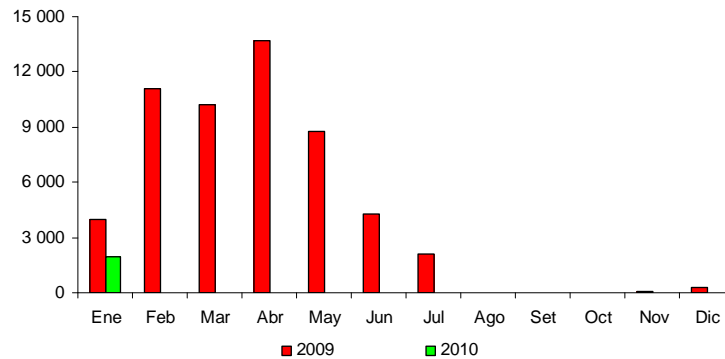

Elaboración: BCRP, Sucursal Huancayo.

**Espárrago**

La expansión de 7,1 por ciento, se sustentó en los efectos positivos de los factores climatológicos, registrándose incrementos de la temperatura con largas horas de sol, lo que permitió un desarrollo acelerado de los turiones. Es de precisar que, en enero el precio promedio en chacra ha sido superior en 92,2 por ciento cotizándose en S/. 3,0 el kilogramo. Cabe resaltar que, la expansión en las instalaciones de este cultivo se ha desacelerado debido a la volatilidad e incertidumbre de los mercados internacionales, pero sobre todo a las restricciones hídricas que se presentan en la provincia de Ica. Pese a lo anterior, y a la limitada renovación en los cultivos, la región le sigue a La Libertad en la producción de esta hortaliza, con una participación nacional

cercana al 40 por ciento. La producción está orientada casi en su totalidad a los mercados externos y es el producto que más contribuye a las agroexportaciones de la región (US\$ 117 millones el 2009), seguida por uva (US\$ 100 millones) y cítricos (US\$ 26 millones). Destaca su exportación en la presentación en fresco, con destino a EUA y Europa, seguido de la presentación en congelado y en conserva, donde el aporte de Ica ha llevado al Perú a convertirse en el primer exportador mundial de fresco y segundo en conserva. Entre las principales empresas exportadoras, sobresalen Sociedad Agrícola Drokasa y Complejo Agroindustrial Beta.

**GRÁFICO N° 5  
ESPÁRRAGO – PRECIOS EN CHACRA  
En S/.**

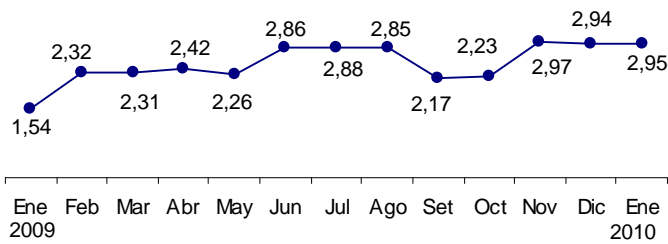

**GRÁFICO N° 6  
ALGODÓN – PRECIOS EN CHACRA  
En S/.**

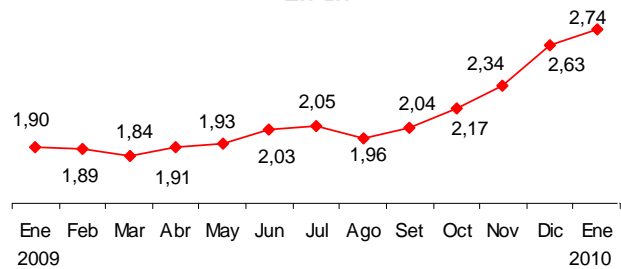

Elaboración: BCRP, Sucursal Huancayo.

### Uva

La disminución de 18,0 por ciento en la producción, estuvo explicado por factores climáticos adversos (temperatura nocturna del ambiente), sin embargo se espera que en los próximos meses se normalicen las cosechas, las mismas que se prolongarán hasta abril próximo. Las perspectivas comerciales son favorables, luego de la firma de los tratados con EUA y China, por lo que entre este año y el próximo, ingresaran a su etapa de producción las instalaciones efectuadas entre el 2008 y 2009, las mismas que superan a las 1 500 hectáreas, y que pasaran a abastecer a estos mercados. Entre las variedades de exportación destacan Red Globe, Crimson, Sugarone Seedles y Flame Seedles, siendo la exportación en su presentación en fresco y destacando como mercados destino: EUA, Hong Kong, Países Bajos e Inglaterra.

De otro lado, la demanda del cultivo, no sólo es externa, sino también para consumo de la industria interna, principalmente vitivinícola, la cual está en expansión con la producción y exportación de vinos y piscos. Al respecto, entre las variedades empleadas por esta industria destacan las no aromáticas como el Quebranta, Negra Corriente, Mollar y Uvina; y aromáticas como Italia, Moscatel, Albilla y Torontel. De otro lado, destaca también el consumo de uva fresca, donde Ica abastece a los mercados regionales de la costa y sierra central, ya que produce más del 50 por ciento de uva en el país. No obstante el auge, en el consumo externo e interno de este cultivo, está conllevando a que regiones que no eran tradicionalmente productoras (principalmente en el norte del país) registren mayores instalaciones de este cultivo.

**GRÁFICO N° 7  
PRODUCCIÓN DE UVA  
TM**

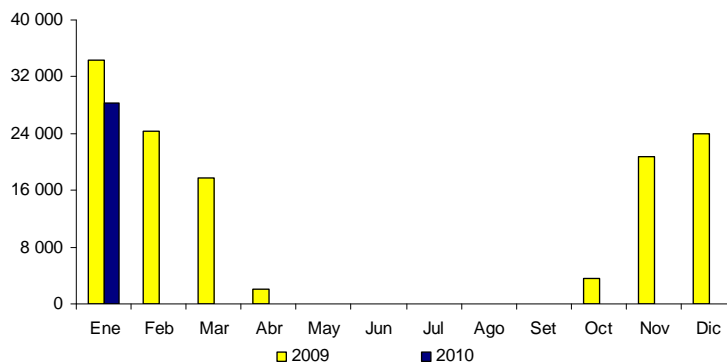

Elaboración: BCRP, Sucursal Huancayo.



### **Tomate**

La mayor producción (12,4 por ciento), obedeció a las mayores cosechas efectuadas, pero sobretodo a los mejores rendimientos alcanzados (10 por ciento más), por las buenas condiciones climáticas que favorecieron el normal desarrollo fenológico de este cultivo, siendo gran parte de ello cultivado por la empresa Icatom, la misma que obtiene rendimientos de más de 100 toneladas por hectárea, debido al intensivo control sanitario de sus plantaciones, ya que el tomate es un cultivo altamente propenso al ataque de plagas como la polilla, mosca minadora y la mosca blanca. La empresa además de exportar pasta de tomate a países vecinos como Ecuador,

Colombia y Venezuela, distribuye tomate fresco a supermercados y autoservicios de comida rápida.

Es de precisar que, la empresa es responsable de cerca del 80 por ciento de la producción de la región, lo restante es producción de agricultores que diversifican sus cultivos, la cual se orienta al mercado de Lima principalmente en el segundo semestre del año, destacando la variedad Río Grande, conocida popularmente como tomate “Tipo Italiano”.

### **Maíz Amarillo Duro**

La caída en enero (-52,8 por ciento), se sustentó en las menores siembras ejecutadas ante la escasez de aguas de avenida, lo cual limita las siembras del cultivo. Es de precisar que, desde el 2008 y en mayor medida el 2009, se viene observando una sustitución del algodón por este producto, debido a los mejores precios y demanda relativamente asegurada. Si bien los precios en chacra han mostrado una evolución paralela con los precios internacionales de esta materia prima,

la demanda crece lentamente en la medida que avanza el consumo de productos de la industria avícola y porcícola, pero sobretodo es deficitaria, situación que hace atractivo cultivar maíz amarillo duro, considerándose que esta industria importa cerca de la mitad de su consumo de alimentos balanceados, representando en el caso de la industria avícola, aproximadamente del 40 por ciento de su costo total de producción.

### **Mandarina**

La mayor producción (60,0 por ciento), deviene del ingreso a la fase de producción de las plantaciones sembradas hace dos y tres campañas, principalmente en Chíncha, que concentra más del 80 por ciento de la producción. A ello se suma, los mejores rendimientos obtenidos por el empleo de una sofisticada tecnología agrícola. Dicho comportamiento, responde al aumento en los últimos años de la demanda de cítricos a nivel mundial, orientados al consumo directo o a la industria de jugos y néctares, que resulta del cambio de la dieta alimentaria en países de Europa y EUA que apuntan a un mayor

consumo de productos naturales. En general, una de las ventajas comparativas del Perú, son las cosechas de mandarinas que se realizan entre marzo y enero, período que coincide con la escasez de este producto en los mercados estadounidense y europeos. Para el caso de Ica, los principales destinos de exportación son los países de Inglaterra, EUA, Canadá y Países Bajos, y sobresalen como exportadores Procesadora Larán y Consorcio de Productores de Fruta.

### **Cebolla Amarilla Dulce**

En este mes la producción aumentó 827,6 por ciento, por las mayores cosechas que se derivan de la mayor demanda registrada en EUA y Europa, por sus buenas propiedades para tratar enfermedades respiratorias, por su

alto contenido de vitaminas A y C. Las exportaciones se realizan en fresco y casi en su totalidad a los EUA, destacando las empresas exportadoras Agrícola Miranda, Corporación Agrolatina y KeyPerú.

**CUADRO N° 4  
PRECIOS EN CHACRA DE PRINCIPALES CULTIVOS  
(En nuevos soles por Kg.)**

CULTIVOS	ENERO		Var. %
	2009	2010	
Algodón	1,90	2,74	43,9
Cebolla cabeza amarilla	0,71	0,80	12,2
Espárrago	1,54	2,95	92,2
Maíz amarillo duro	0,72	0,72	- 0,1
Mandarina	1,20	2,20	83,3
Tomate	0,78	0,71	- 9,6
Vid	2,14	2,54	18,6

Fuente: MINAG.

Elaboración: BCRP, Sucursal Huancayo.

### Siembras

En el sexto mes de la campaña de siembras 2009-2010, la superficie instalada fue superior en 51,5 por ciento como efecto de mayores plantaciones de cultivos transitorios (59,0 por ciento) como camote (310,9 por ciento), maíz amarillo duro (152,7 por ciento) y papa (1 266,7 por ciento), así como permanentes como uva (1 233,3 por ciento). En el caso del camote, debido a los mejores precios pagados en chacra, el maíz amarillo duro por la demanda estable que registra este producto y la papa por los buenos precios cotizados en el mercado; de otro lado, los empresarios agroexportadores tienen muy buenas expectativas con relación a la uva

debido a la firma de tratados con EUA y China, situación que está motivando a realizar nuevas instalaciones y en otros casos eliminar cultivos viejos de espárrago, por sus altos costos de mantenimiento para trasladarlos a este producto. Cabe precisar que, en los últimos tres años las instalaciones de uva se han incrementado en aproximadamente 2 000 has.

En el acumulado, la contracción de 16,0 por ciento se debió a la disminución de las instalaciones en cultivos como algodón (-4,6 por ciento), maíz amarillo duro (-31,7 por ciento) y tomate (-73,6 por ciento).

**CUADRO N° 5  
SUPERFICIE SEMBRADA 1/  
Has**

	ENERO			AGOSTO - ENERO		
	2009	2010	Var. %	2008/2009	2009/2010	Var. %
<b>CULTIVOS TRANSITORIOS</b>	<b>1 072</b>	<b>1 704</b>	<b>59,0</b>	<b>27 046</b>	<b>23 356</b>	<b>- 13,6</b>
Algodón	5	0	- 100,0	15 895	15 161	- 4,6
Camote	28	113	310,9	558	395	- 29,1
Cebolla cabeza amarilla	1	0	- 100,0	49	97	98,0
Maíz amarillo duro	486	1 228	152,7	6 810	4 648	- 31,7
Papa	3	41	1 266,7	96	115	19,8
Páprika	218	33	- 84,8	900	1 337	48,6
Tomate	162	23	- 85,8	1 097	290	- 73,6
Otros	170	266	56,7	1 642	1 314	- 20,0
<b>CULTIVOS PERMANENTES</b>	<b>117</b>	<b>97</b>	<b>- 16,8</b>	<b>1 630</b>	<b>738</b>	<b>- 54,7</b>
Espárrago	74	2	- 98,0	136	45	- 67,2
Palto	15	13	- 16,7	222	49	- 78,0
Vid	2	26	1 233,3	328	102	- 69,0
Otros	26	57	120,2	944	543	- 42,5
<b>TOTAL</b>	<b>1 189</b>	<b>1 801</b>	<b>51,5</b>	<b>28 676</b>	<b>24 094</b>	<b>- 16,0</b>

1/ Cifras preliminares

Fuente: MINAG.

Elaboración: BCRP, Sucursal Huancayo.

## Sub Sector Pecuario

La actividad pecuaria fue superior en 0,9 por ciento, como resultado de la mayor producción de huevos (1,0 por ciento), carne de vacuno (86,7 por ciento) y leche de vacuno (25,6 por ciento). La participación en el VBP del sub sector estuvo liderada por la producción de carne de ave (53,9 por ciento)

y huevos (38,6 por ciento), como resultado de la producción avícola intensiva de las granjas asentadas principalmente en la provincia de Chincha. Es de mencionar que Ica junto a Lima concentra más del 60 por ciento de la producción nacional.

**CUADRO N° 6  
PRODUCCIÓN PECUARIA  
TM**

ESPECIES	ENERO		
	2009	2010	Var. %
Carne de ave	5 417	5 231	-3,4
Carne de porcino	105	168	60,3
Carne de vacuno	94	176	86,7
Leche Vacuno	1 895	2 381	25,6
Huevos	5 524	5 579	1,0

Fuente: MINAG.  
Elaboración: BCRP, Sucursal Huancayo.

**GRÁFICO N° 8  
PARTICIPACIÓN EN EL VBP PECUARIO  
Enero 2010**

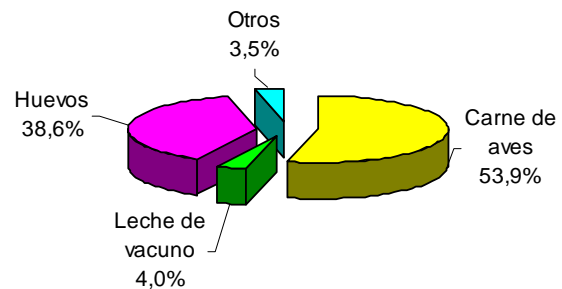

**GRÁFICO N° 9  
VALOR BRUTO DE PRODUCCIÓN PECUARIA  
(Variación real 1/)**

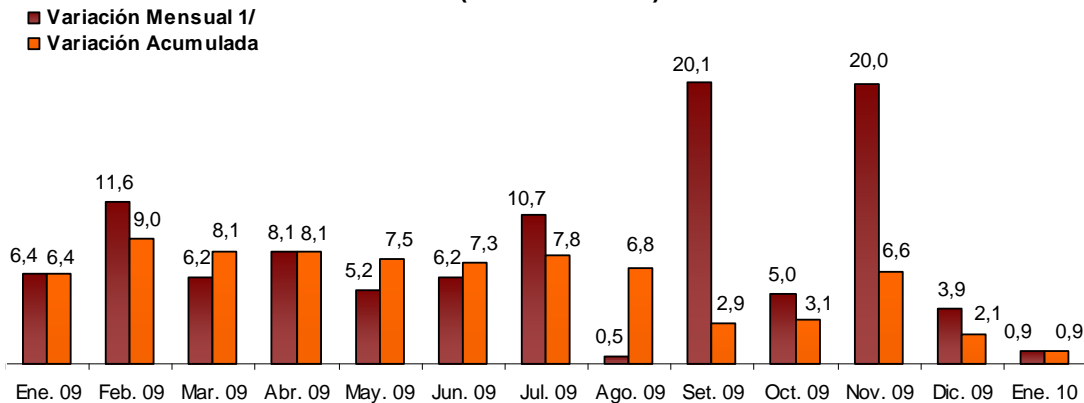

1/ Respecto a similar mes del año anterior.  
Elaboración: BCRP, Sucursal Huancayo.

### 1.1.2 Pesca

La producción pesquera disminuyó 4,9 por ciento con relación a enero del año pasado, explicado por la menor pesca artesanal para consumo humano directo, principalmente para congelado y curado, no obstante a la superior producción de anchoveta (10,5 por ciento), orientada principalmente a satisfacer la demanda de la industria pesquera asentada

en la provincia de Pisco y Chincha, dedicada a la producción de harina y aceite de pescado. En general el resultado negativo, fue a consecuencia de la presencia de fuertes oleajes en Pisco, lo cual limitó la labor de extracción de los pescadores artesanales.

**CUADRO N° 7**  
**PRODUCCIÓN DE PRINCIPALES PRODUCTOS PESQUEROS 1/**  
**TM**

CULTIVOS	ENERO		
	2009	2010	Var. %
<b>CONSUMO HUMANO DIRECTO</b>			
Fresco	1 307	1 135	- 13,2
Congelado	30	28	- 6,8
Conservas	149	159	6,7
Curado	24	22	- 7,9
Acuicultura	1	1	- 31,5
<b>CONSUMO HUMANO INDIRECTO</b>			
Anchoveta	83	91	10,5
Otras Especies	29	33	11,6
<b>TOTAL 2/</b>			<b>- 4,9</b>

1/ Cifras Preliminares

2/ Variación en términos reales.

Fuente: PRODUCE - Ica.

Elaboración: BCRP, Sucursal Huancayo.

### 1.1.3 Electricidad

La generación eléctrica de la región la empresa Shougesa, propiedad de Shougang Hierro Perú. disminuyó 84,5 por ciento respecto a enero del año anterior, por la menor producción de

**CUADRO N° 8**  
**PRODUCCIÓN DE ELECTRICIDAD 1/**  
**Megavatios Hora (MWH)**

EMPRESA GENERADORA	ENERO		
	2009	2010	Var. %
Shougesa	1 856	288	- 84,5
<b>TOTAL 1/</b>			<b>- 84,5</b>

1/ Variación en términos reales.

Fuente: OSINERGMIN.

Elaboración: BCRP, Sucursal Huancayo

**GRÁFICO N° 10**  
**PRODUCCIÓN DE ELECTRICIDAD**  
**(Megavatios Hora)**

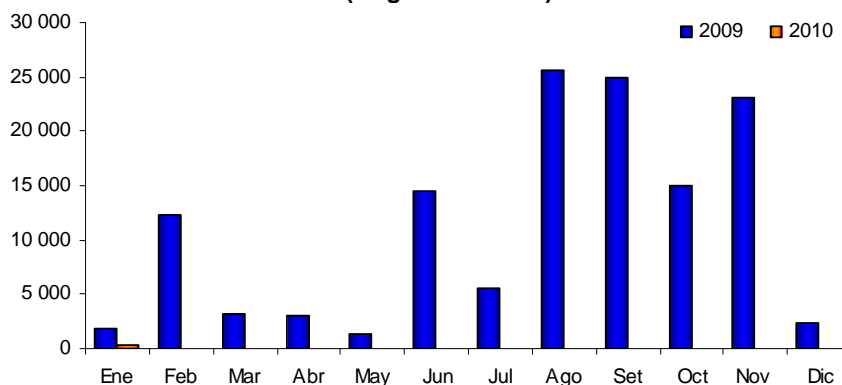

Elaboración: BCRP, Sucursal Huancayo.

### 1.1.4 Producción Minera

La producción minera creció 17,6 por ciento, por la mayor extracción de cobre (45,5 por ciento), hierro (31,7 por ciento) y plata (27,3 por ciento), no obstante a la menor producción de plomo (-17,8 por ciento) y zinc (-6,8 por ciento). Cabe resaltar que, la mayor producción de hierro deviene de la

recuperación de la demanda, así como por la normalización de la producción de la empresa Shougang Hierro Perú, luego de que se registraran paralizaciones laborales que influyeron negativamente en la producción.

**CUADRO N° 9  
PRODUCCIÓN MINERA METÁLICA 1/  
Contenido Fino**

	ENERO		
	2009	2010	Var.%
Cobre (TMF)	1 001	1 457	45,5
Hierro (TMF)	336 253	442 976	31,7
Oro (GRF)	0	536	-
Plata (KGF)	4 620	5 879	27,3
Plomo (TMF)	973	800	- 17,8
Zinc (TMF)	6 771	6 309	- 6,8
<b>TOTAL 1/</b>			<b>17,6</b>

1/ Variación en términos reales.

Fuente: MINEM.

Elaboración: BCRP, Sucursal Huancayo.

**GRÁFICO N° 11  
VALOR BRUTO DE PRODUCCIÓN MINERA  
(Variación real 1/)**

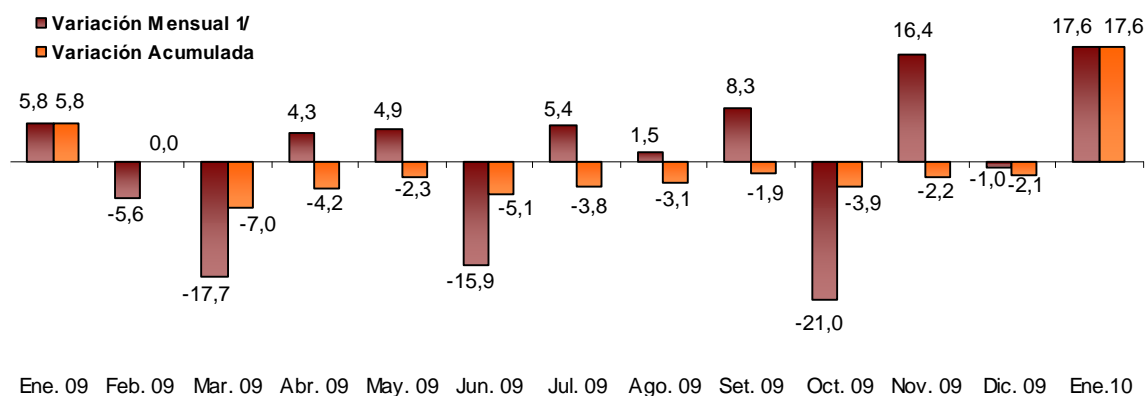

1/ Respecto a similar mes del año anterior.

Elaboración: BCRP, Sucursal Huancayo.

En el primer mes del año, destacaron por su contribución al VBP minero, el hierro y el zinc, con una participación de 60,4 y 32,5 por ciento respectivamente, los cuales son explotados en el mismo orden por Shougang Hierro Perú y Compañía Minera Milpo. Cabe destacar que la primera, es la única que explota hierro a nivel nacional, ubicando a Perú, como el quinto productor de este mineral en América

Latina. Al respecto, los embarques se orientan principalmente a China, (aproximadamente el 70 por ciento del volumen producido). Es de mencionar que, la cotización internacional del hierro cayó 23,7 por ciento, pasando de US\$ 55,5 la Tm a US\$ 42,4 en enero del presente año, debido a la menor demanda internacional para la producción de acero.

**GRÁFICO N° 12**  
**PRODUCCIÓN DE HIERRO Y COTIZACIÓN INTERNACIONAL**

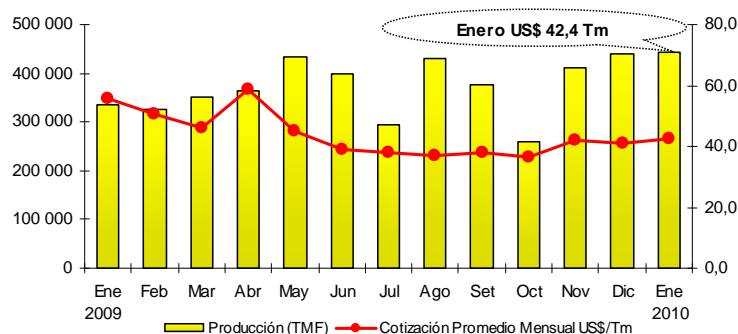

Elaboración: BCRP, Sucursal Huancayo.

**GRÁFICO N° 13**  
**PARTICIPACIÓN EN EL VBP MINERO**  
**Enero 2010**

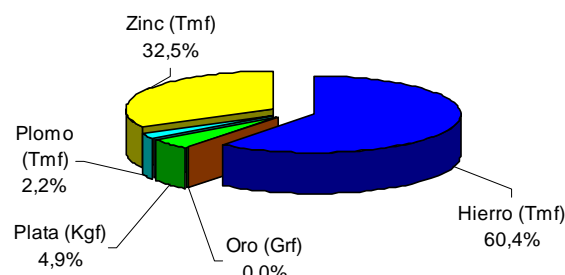

En cuanto a las inversiones en el sector, la empresa Shougang Hierro Perú (de capitales chinos), planea invertir un total de US\$ 1 000 millones a partir del 2011, en el desarrollo de nuevas minas en el área de sus concesiones (posee en total 117 minas) así como en la construcción de una nueva planta de beneficio y de pellets. Dicho proyecto tiene como objetivo aumentar la capacidad de producción anual a ocho millones de toneladas (actualmente produce cinco millones de Tm.).

Asimismo, se viene desarrollando el estudio de factibilidad del proyecto de explotación de cobre de la Mina Justa (ubicada en la provincia de Nazca, distrito de Marcona) la que requerirá una inversión de US\$ 300 millones. Este proyecto, denominado Marcobre, entrará en operación el 2012 y será desarrollado por la empresa canadiense Chariot Resources.

## 1.2 Turismo

Las visitas turísticas a la región crecieron 5,8 por ciento con relación a enero del año anterior, por los mayores arribos nacionales (17,4 por ciento) a Ica, Nazca y Chincha, no obstante a la contracción de la afluencia de visitantes extranjeros (-53,0 por ciento) a las mismas provincias.

En cuanto a las visitas extranjeras, destacaron como destino Ica, Pisco y Nazca con un 40,9; 35,0 y 21,8 por ciento respectivamente. Es de mencionar que, los principales destinos turísticos de los visitantes extranjeros son las Líneas de Nazca; la Laguna Huacachina y los Viñedos en Ica; y El Candelabro y las Islas Ballestas en Pisco.

**CUADRO N° 10**  
**ARRIBOS A ESTABLECIMIENTOS DE HOSPEDAJE**

	ENERO		
	2009	2010	Var. %
Nacionales	60 433	70 969	17,4
Extranjeros	11 974	5 627	-53,0
<b>TOTAL</b>	<b>72 407</b>	<b>76 596</b>	<b>5,8</b>

Fuente: MINCETUR - Ica  
Elaboración: BCRP, Sucursal Huancayo.

**GRÁFICO N° 14**  
**PARTICIPACIÓN DE ARRIBOS TURÍSTICOS**  
**Enero 2010**

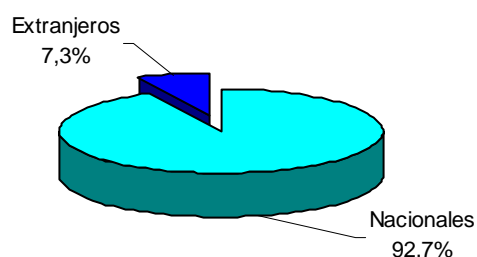

**GRÁFICO N° 15**  
**VISITANTES EXTRANJEROS POR PROVINCIAS**  
**Enero 2010**

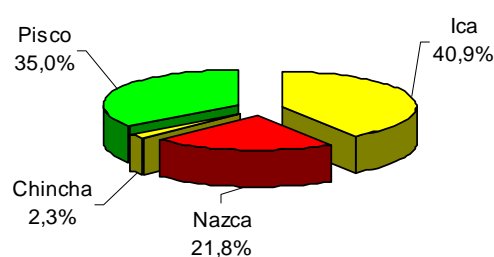

Fuente: MINCETUR - Ica  
Elaboración: BCRP, Sucursal Huancayo.

## II. SECTOR EXTERNO

### 2.1 Exportaciones

Las exportaciones de la región totalizaron US\$ 224,9 millones, superior en 24,5 por ciento respecto a enero del año anterior, debido a las mayores ventas de productos tradicionales (26,9 por ciento), como productos pesqueros (harina de pescado) y derivados del petróleo como gas licuado y propano, exportada por Pluspetrol Perú Corporation, desde su planta de fraccionamiento en Pisco que recibe los líquidos de gas natural de la planta Las Malvinas en Camisea (Cusco).

Respecto a los no tradicionales, las mayores exportaciones (19,1 por ciento) se sustentaron en las ventas de productos agropecuarios (23,1 por ciento) donde destacaron uvas frescas, espárragos congelados y en conserva, pasta de tomate y cebollas frescas; textiles (6,6 por ciento) y otros (32,7 por ciento) como papales y cartones; envases de polipropileno; guano y abonos; licores, vinos y pisco; y materiales de construcción (alambres, barras y perfiles de hierro).

**CUADRO N° 11**  
**EXPORTACIONES POR GRUPO DE PRODUCTOS 1/**  
**(Valor FOB en miles de US\$)**

	ENERO		
	2009	2010	Var.%
<b>PRODUCTOS TRADICIONALES</b>	<b>124 602</b>	<b>158 169</b>	<b>26,9</b>
Agrícolas	0	0	-
Mineros	81 482	40 054	-50,8
Pesqueros	15 738	20 739	31,8
Petróleo y Derivados	27 382	97 376	255,6
<b>PRODUCTOS NO TRADICIONALES</b>	<b>56 044</b>	<b>66 763</b>	<b>19,1</b>
Agropecuarios	44 636	54 937	23,1
Pesqueros	2 427	1 627	-33,0
Textiles	6 589	7 024	6,6
Otros No Tradicionales	2 392	3 175	32,7
<b>TOTAL</b>	<b>180 646</b>	<b>224 932</b>	<b>24,5</b>

1/ Información preliminar  
Fuente: SUNAT.  
Elaboración: BCRP, Sucursal Huancayo.

**GRÁFICO N° 16**  
**ESTRUCTURA DE EXPORTACIONES POR GRUPO DE PRODUCTOS**  
**Enero 2010**

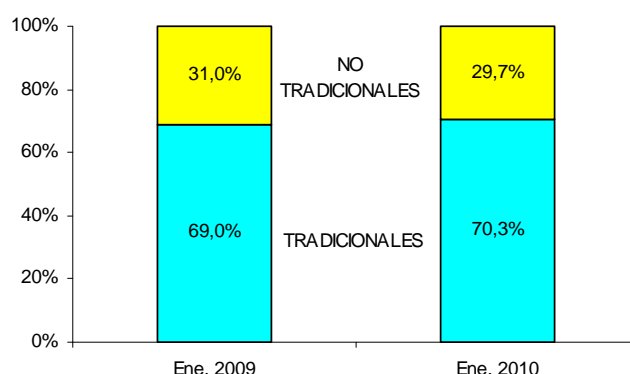

Elaboración: BCRP, Sucursal Huancayo.

Respecto a la composición exportable de la región, sobresalió la participación de los productos tradicionales con un 70,3 por ciento, nivel mayor al registrado en enero del año pasado donde se tuvo un ratio de 69,0 por ciento.

En cuanto a destinos de exportación, destacaron, China y EUA, a donde se embarcaron el 27,2 y 20,4 por ciento del total, compuestos principalmente de gasolina, hierro, uvas frescas, prendas de vestir, harina de pescado y espárragos frescos y congelados.

**CUADRO N° 12**  
**PRINCIPALES PAISES DE DESTINO Y PRINCIPAL PRODUCTO EXPORTADO**  
**Enero 2010**

PAÍS	PARTICIPACIÓN (%)	PRODUCTO
China	27,2	Gasolina, hierro, uvas frescas y harina de pescado.
Estados Unidos	20,4	Gasolina, uvas frescas, prendas de vestir, espárragos frescos y congelados.
Canadá	11,5	Gasolina, uvas frescas, prendas de vestir, espárragos frescos y en conserva.
Ecuador	11,0	Gas propano y licuado, tomates en conserva, uvas frescas.
Hong Kong	3,9	Uvas frescas, espárragos frescos, prendas de vestir, hilados de algodón.
Japón	3,5	Hierro, harina de pescado, espárragos frescos, prendas de vestir.
Italia	2,8	Espárragos congelados y frescos, uvas frescas, prendas de vestir, anchoas saladas.
Países Bajos	2,4	Uvas frescas, espárragos frescos y congelados, semillas, cacao entero y derivados.
Chile	2,0	Aceite y harina de pescado, estaño y papeles y cartones.
Otros países	15,3	Otros
<b>TOTAL</b>	<b>100,0</b>	

fuente: SUNAT.

Elaboración: BCRP, Sucursal Huancayo.



**GRÁFICO N° 17**  
**COMPOSICIÓN DE LAS EXPORTACIONES A CHINA**  
**Enero 2010**

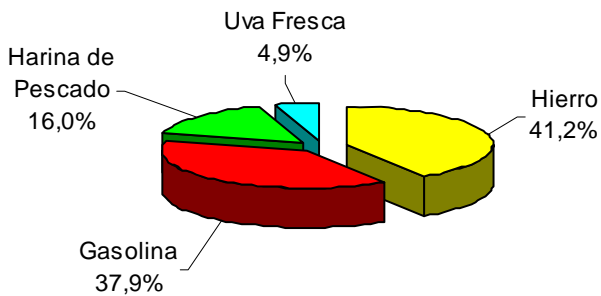

**GRÁFICO N° 18**  
**COMPOSICIÓN DE LAS EXPORTACIONES A EUA**  
**Enero 2010**

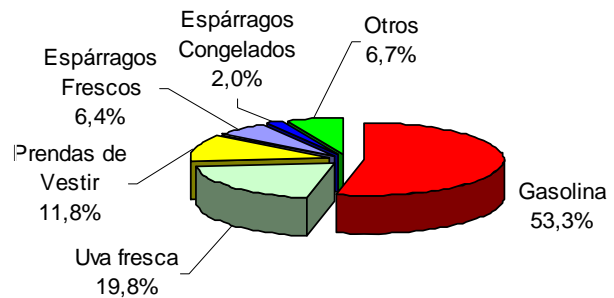

Fuente: SUNAT.  
Elaboración: BCRP, Sucursal Huancayo.

## 2.2 Importaciones

Las importaciones registradas en la Aduana de Pisco alcanzaron un valor FOB de US\$ 15,8 millones, inferior en 63,0 por ciento, como efecto de los menores compras de materiales de construcción, así como de

bienes de capital para la industria, no obstante a las mayores importaciones de materia prima y productos intermedios para la industria.

**CUADRO N° 13**  
**IMPORTACIONES POR GRUPO DE PRODUCTOS 1/**  
**(Valor FOB en miles de US\$)**

	ENERO		
	2009	2010	Var. %
<b>BIENES DE CONSUMO</b>	<b>117</b>	<b>0</b>	<b>- 100,0</b>
No duradero	60	0	- 100,0
Duradero	58	0	- 100,0
<b>MP y PI 2/</b>	<b>4 740</b>	<b>8 928</b>	<b>88,4</b>
Combustibles y lubricantes.	0	0	-
MP y PI para la agricultura	0	263	-
MP y PI para la industria	4 740	8 665	82,8
<b>BC y MC 3/</b>	<b>37 657</b>	<b>6 823</b>	<b>- 81,9</b>
Materiales de construcción	19 355	6 823	- 64,7
BC para la agricultura	0	0	-
BC para la industria	18 302	0	- 100,0
Equipos de transporte	0	0	-
<b>TOTAL</b>	<b>42 515</b>	<b>15 751</b>	<b>- 63,0</b>

1/ Información preliminar

2/ MP y PI = Materia Prima y Productos Intermedios

3/ BC y MC = Bienes de Capital y Materiales de Construcción

Fuente: SUNAT.

Elaboración: BCRP, Sucursal Huancayo.

**GRÁFICO N° 19**  
**IMPORTACIONES POR PAÍS DE ORIGEN**  
**Enero 2010**

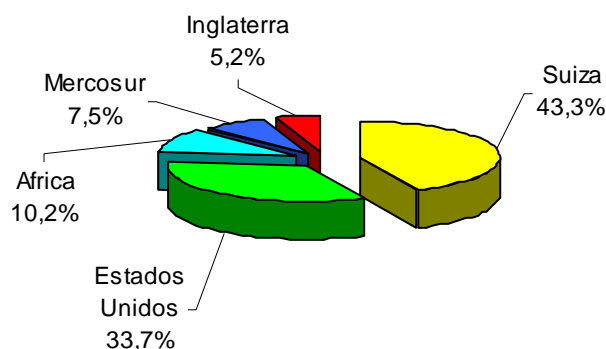

Elaboración: BCRP, Sucursal Huancayo.

### III. FINANZAS PÚBLICAS

#### 3.1. Gobierno Central

La SUNAT recaudó ingresos por un total de S/. 60,5 millones, menor en 18,5 por ciento respecto a enero del año pasado, como efecto de la contracción en las captaciones por Impuestos a las Importaciones (-91,5 por ciento) e IGV (-31,6 por ciento), no

obstante a la expansión del Impuesto a la Renta (47,5 por ciento), en los dos primeros casos por la significativa disminución de las importaciones de materia prima y bienes de capital para la agricultura y parcialmente para la industria.

**CUADRO N° 14**  
**INGRESOS CORRIENTES DEL GOBIERNO CENTRAL**  
**(Miles de nuevos soles)**

CONCEPTO	ENERO		
	2009	2008	Var. % 1/
<b>I. INGRESOS TRIBUTARIOS</b>	<b>73 938</b>	<b>60 547</b>	<b>- 18,5</b>
<b>1. Impuesto a la Renta</b>	<b>13 970</b>	<b>20 697</b>	<b>47,5</b>
Personas Naturales	5 292	5 978	12,5
Personas Jurídicas	8 548	14 515	69,1
Regularización	131	204	55,3
<b>2. Impuesto a la Importación</b>	<b>4 554</b>	<b>387</b>	<b>- 91,5</b>
<b>3. Impuesto General a las Ventas (IGV)</b>	<b>53 171</b>	<b>36 527</b>	<b>- 31,6</b>
Operaciones Internas	27 387	26 782	- 2,6
Operaciones Externas	25 784	9 745	- 62,4
<b>4. Impuesto Selectivo al Consumo (ISC)</b>	<b>485</b>	<b>791</b>	<b>62,4</b>
<b>5. Otros Ingresos Tributarios</b>	<b>1 759</b>	<b>2 146</b>	<b>21,5</b>
<b>6. Devoluciones</b>	<b>0</b>	<b>0</b>	<b>-</b>
<b>II. INGRESOS NO TRIBUTARIOS</b>	<b>1</b>	<b>0</b>	<b>- 100,0</b>
<b>TOTAL</b>	<b>73 939</b>	<b>60 547</b>	<b>- 18,5</b>

1/ Variación en términos reales

Fuente: SUNAT.

Elaboración: BCRP, Sucursal Huancayo.

**GRÁFICO N° 20  
RECAUDACIÓN TRIBUTARIA  
(Miles de nuevos soles)**

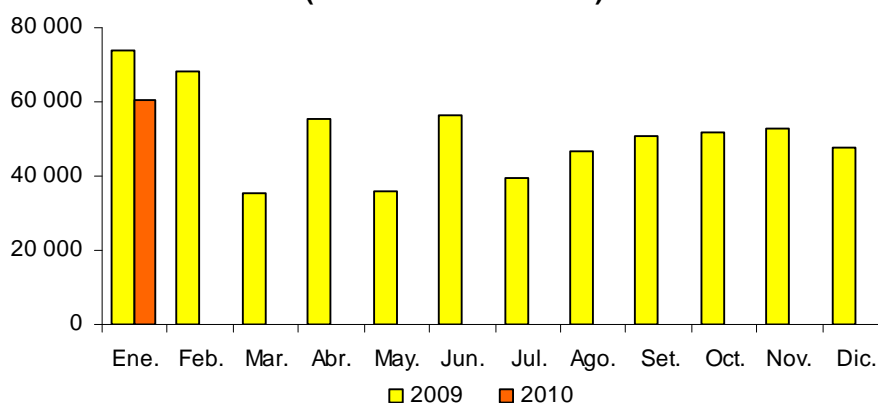

Elaboración: BCRP, Sucursal Huancayo.

### 3.2. Gobierno Regional

El gasto ejecutado por el Gobierno Regional sumó S/. 33,1 millones, significando un incremento de 14,5 por ciento respecto a enero del año pasado, como resultado de los mayores egresos corrientes (13,9 por ciento) y de capital (69,8 por ciento).

**CUADRO N° 15  
GASTOS COMPROMETIDOS DEL GOBIERNO REGIONAL POR GENÉRICA DE GASTO  
(Miles de nuevos soles)**

	ENERO		
	2009	2010	Var. % 1/
<b>GASTOS CORRIENTES</b>	<b>28 439</b>	<b>32 528</b>	<b>13,9</b>
Personal y Oblig. Sociales	20 310	22 168	8,7
Pensiones y Prestac. Sociales	6 600	9 402	41,8
Bienes y Servicios	1 432	765	-46,8
Donaciones y Transferencias	0	0	-
Otros Gastos Corrientes	97	193	97,1
<b>GASTOS DE CAPITAL</b>	<b>316</b>	<b>540</b>	<b>69,8</b>
Adq. de Act. no Financieros	316	540	69,8
Adq. de Act. Financieros	0	0	-
Otros Gastos de capital	0	0	-
<b>TOTAL</b>	<b>28 755</b>	<b>33 068</b>	<b>14,5</b>

1/ Variación en términos reales.

Fuente: Gobierno Regional de Ica.

Elaboración: BCRP, Sucursal Huancayo.

En el primer mes del año, el 98,4 por ciento se destinó a gastos corrientes y el 1,6 por ciento a gastos de capital. Según unidades ejecutoras, el 68,7 por ciento de los gastos corrientes fue realizado por el Ministerio de Educación, el 24,4 por ciento por el Ministerio de Salud, el 3,3 por ciento por la

Sede del Gobierno Regional y el 3,5 por ciento restante por las demás unidades. En los gastos de capital, el 99,4 por ciento fue ejecutado por el Proyecto Especial Tambo – Ccaracocha, y el restante 0,6 por ciento por otras unidades ejecutoras.

**CUADRO N° 16**  
**GASTOS COMPROMETIDOS DEL GOBIERNO REGIONAL POR UNIDAD EJECUTORA**  
(Miles de nuevos soles)

EJECUTORA	ENERO		
	2009	2010	Var. % 1/
<b>GASTOS CORRIENTES</b>	<b>28 439</b>	<b>32 528</b>	<b>13,9</b>
Sede Central	1 075	1 082	0,2
Proyecto Tambo - Ccaracocha	0	9	-
M. Agricultura	594	752	26,1
M. Transportes	385	408	5,6
M. Educación	19 666	22 341	13,1
M. Salud	6 718	7 935	17,6
<b>GASTOS DE CAPITAL</b>	<b>316</b>	<b>540</b>	<b>69,8</b>
Sede Central	30	0	-100,0
Proyecto Tambo - Ccaracocha	154	537	247,7
M. Agricultura	1	0	-100,0
M. Transportes	97	3	-96,9
M. Educación	16	0	-100,0
M. Salud	19	0	-100,0
<b>TOTAL</b>	<b>28 755</b>	<b>33 068</b>	<b>14,5</b>

1/ Variación en términos reales.

Fuente: Gobierno Regional de Ica.

Elaboración: BCRP, Sucursal Huancayo.

En enero, el financiamiento del gasto, provino principalmente de las transferencias del Gobierno Central (recursos ordinarios) y de

los recursos directamente recaudados, los cuales representaron el 98,5 y el 1,1 por ciento del gasto total, respectivamente.

**CUADRO N° 17**  
**GASTOS COMPROMETIDOS DEL GOBIERNO REGIONAL**  
**POR FUENTE DE FINANCIAMIENTO**  
(Miles de nuevos soles)

FUENTES	ENERO		
	2009	2010	Var. % 1/
Recursos Ordinarios	28 163	32 558	15,1
Recursos Directamente Recaudados	592	360	- 39,5
Recursos Determinados	0	150	-
Donaciones y Transferencias	0	0	-
<b>TOTAL</b>	<b>28 755</b>	<b>33 068</b>	<b>14,5</b>

1/ Variación en términos reales.

Fuente: Gobierno Regional de Ica

Elaboración: BCRP, Sucursal Huancayo.

Las inversiones ejecutadas por el Gobierno Regional alcanzaron S/. 0,5 millones monto superior en 69,8 por ciento con relación a enero del año pasado, por el incremento de los gastos en los programas de Agricultura y, Administración y Planeamiento.

En agricultura, con la rehabilitación de la infraestructura de riego el Rosario, en el distrito de Santiago en Ica, así como del canal de derivación Choclococha, mientras que en Administración y Planeamiento se invirtió por concepto de gestión de proyectos y estudios de pre-inversión.

**CUADRO N° 18**  
**INVERSIONES DEL GOBIERNO REGIONAL POR SECTORES**  
(Miles de nuevos soles)

SECTORES	ENERO		
	2009	2010	Var. % 1/
Administración y Planeamiento	165	269	62,4
Agraria	117	268	128,3
Protección y Previsión Social	0	0	-
Defensa y Seguridad Nacional	0	0	-
Educación y Cultura	16	0	- 100,0
Energía y Recursos Minerales	0	0	-
Industria, Comercio y Servicios	0	0	-
Pesca	0	0	-
Salud y Saneamiento	19	0	- 100,0
Trabajo	0	0	-
Transportes	0	3	-
Vivienda y Desarrollo Urbano	0	0	-
<b>TOTAL</b>	<b>316</b>	<b>540</b>	<b>69,8</b>

1/ Variación en términos reales.

Fuente: Gobierno Regional de Ica.

Elaboración: BCRP, Sucursal Huancayo.

**GRÁFICO N° 21**  
**DISTRIBUCIÓN DE LA INVERSIÓN DEL GOBIERNO REGIONAL**  
Enero 2010

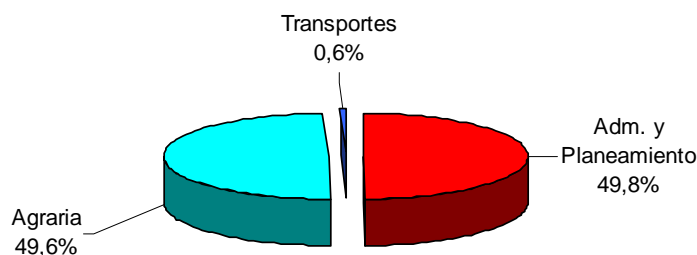

Elaboración: BCRP, Sucursal Huancayo.

#### IV. MONEDA Y CRÉDITO

El sistema financiero regional continuó su dinamismo, observándose incrementos de 13,5 y 11,7 por ciento en los depósitos y créditos respectivamente, con relación a enero del año pasado.

En lo que respecta a la morosidad, se registró un aumento de 1,9 puntos porcentuales, situándose el ratio en 4,3 por ciento.

##### 4.1. Depósitos del Sistema Financiero

Los depósitos en el sistema financiero totalizaron S/. 1 137,3 millones, saldo superior en 13,5 por ciento respecto a lo registrado en enero de 2009. Dicha expansión se sustentó en los mayores depósitos en moneda nacional (25,5 por ciento), frente a la

contracción en moneda extranjera (-3,6 por ciento). En este último caso, se observa una consecutiva desaceleración, luego de que desde el 2007 se registrara un comportamiento creciente motivado por la tendencia depreciatoria del dólar;

observándose últimamente en el sistema financiero, nuevos depósitos en soles en lugar de dólares, debido a la inestabilidad en la cotización de la moneda extranjera. Los

depósitos en soles representaron el 65,2 por ciento del total, frente al 34,8 de los dólares.

**CUADRO N° 19**  
**DEPÓSITOS DEL SISTEMA FINANCIERO**  
(Miles de nuevos soles)

	ENERO		
	2009	2010	Var. % 1/
<b>Empresas Bancarias</b>	<b>693 652</b>	<b>730 153</b>	<b>4,8</b>
<b>Instituciones de Microfinanzas</b>	<b>303 767</b>	<b>407 197</b>	<b>33,5</b>
Empresas Financieras	2 899	2 118	-27,3
Cajas municipales	166 209	214 370	28,4
Cajas rurales	134 660	190 709	41,0
Edpymes	0	0	-
<b>TOTAL</b>	<b>997 419</b>	<b>1 137 349</b>	<b>13,5</b>
<b>En M/N</b>	<b>588 140</b>	<b>741 273</b>	<b>25,5</b>
<b>En M/E</b>	<b>409 279</b>	<b>396 076</b>	<b>-3,6</b>

1/ Variación en valores reales

Fuente: SBS.

Elaboración: BCRP, Sucursal Huancayo.

**CUADRO N° 20**  
**EVOLUCIÓN SEGÚN TIPO DE DEPÓSITOS**  
(Miles de nuevos soles) 1/

	ENERO		
	2009	2010	Var. % 1/
Vista	151 919	185 631	21,7
Ahorro	385 358	435 408	12,5
Plazo	460 141	516 310	11,7
<b>TOTAL</b>	<b>997 419</b>	<b>1 137 349</b>	<b>13,5</b>

1/ Variación en valores reales.

Fuente: SBS.

Elaboración: BCRP, Sucursal Huancayo.

**GRÁFICO N° 22**  
**DEPÓSITOS DEL SISTEMA FINANCIERO**  
(Miles de nuevos soles)

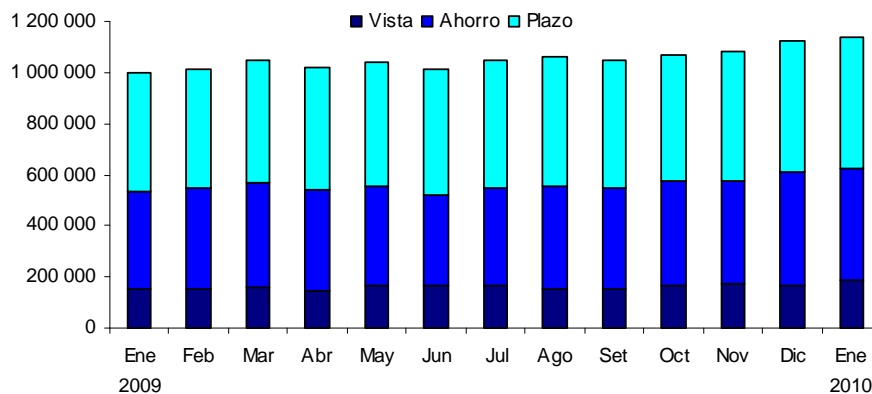

Elaboración: BCRP, Sucursal Huancayo.

Por modalidades de captación, los depósitos a la vista crecieron 21,7 por ciento, sustentada en los pagos de los gobiernos locales y regional a empresas contratistas y constructoras que vienen ejecutando obras de infraestructura pública; a ello se suma las transacciones comerciales efectuadas por empresas locales con proveedores de Lima. En cuanto a los depósitos de ahorro y a plazo, la expansión de 12,5 y 11,7 por ciento, respectivamente, se debe a que aún se mantienen en el sistema los fondos que recibieron los trabajadores de algunas empresas por concepto de distribución de utilidades. También contribuyó a ello, las mejoras registradas en algunos sectores de la economía regional, especialmente la relacionada a hidrocarburos (gas de Camisea y proyectos de complejos petroquímicos) y la

construcción tanto pública y privada, lo que ha impulsado el empleo favoreciendo la captación de depósitos por pago de planillas, ahorros y CTS. Por tipo de instituciones, en términos relativos, se observó un mejor dinamismo de las microfinancieras, cuyos depósitos aumentaron en 33,5 por ciento frente a un crecimiento de 4,8 por ciento de las bancarias, la cual viene explicada por la tasa de interés diferencial favorable para las primeras. En cuanto a liderazgo en el mercado de captaciones, el Banco de Crédito registró la mayor proporción de depósitos, con una participación de 31,2 por ciento; seguido de la Caja Rural Señor de Luren que participó con el 16,8 por ciento.

**CUADRO N° 21**  
**PARTICIPACIÓN EN LOS DEPÓSITOS**  
(En porcentaje)

ENTIDAD	ENERO		
	Miles de S/.	Mes	Acumulado
Banco de Crédito	355 349	31,2	31,2
Caja Rural Señor de Luren	190 709	16,8	48,0
Caja Municipal de Ica	182 582	16,1	64,1
Banco Continental	127 404	11,2	75,3
Scotiabank	104 002	9,1	84,4
Interbank	99 997	8,8	93,2
Caja Municipal de Pisco	24 738	2,2	95,4
Interamericano de Finanzas	20 087	1,8	97,1
Mi Banco	14 211	1,2	98,4
Caja Municipal de Arequipa	6 264	0,6	98,9
Banco de Comercio	4 533	0,4	99,3
Banco Azteca del Perú	3 790	0,3	99,7
Financiera Crediscotia	2 118	0,2	99,9
Banco Falabella	640	0,1	99,9
Caja Municipal de Sullana	645	0,1	100,0
Banco Financiero	141	0,0	100,0
Caja Municipal de Piura	141	0,0	100,0
<b>TOTAL</b>	<b>1 137 349</b>	<b>100,0</b>	

Fuente: SBS.

Elaboración: BCRP, Sucursal Huancayo.

## 4.2. Crédito del Sistema Financiero

El crédito al sector privado continuó expandiéndose, aunque no en la misma magnitud de lo observado el año pasado, registrándose un saldo de S/. 1 695,6 millones, superior en 11,7 por ciento a enero de 2009, sustentado en el dinamismo de las actividades de comercio, servicios y

construcción. En cuanto a tipo de crédito, el 41,7 se canalizó bajo la modalidad de crédito comercial; el 23,7 como consumo; el 22,5 a microempresas y el 12,1 a préstamos hipotecarios. En este último caso, se registró la mayor tasa de crecimiento (27,0 por ciento) debido a la

buena acogida de los proyectos de vivienda desarrollados por varias inmobiliarias de la región así como de Lima, principalmente en las provincias de Ica y Chincha, con financiamiento de Techo Propio y Mi Vivienda.

Por tipo de moneda, el mejor desempeño de los créditos en soles (18,7 por ciento) frente a los de moneda extranjera (2,0 por ciento), hizo descender la dolarización en 3,7 puntos porcentuales, situándose en 38,4 por ciento.

Según tipo de instituciones, las colocaciones de las entidades de microfinanzas mostraron

un mejor desenvolvimiento con relación a enero del año pasado, cuya participación en el mercado aumentó 1,1 puntos porcentuales, situándose en 29,0 por ciento. En cuanto a entidades, la participación en el mercado de préstamos, el Banco de Crédito y la Caja Rural Señor de Luren lideraron las colocaciones con un 34,0 y 12,3 por ciento, respectivamente. Es de precisar que, en los últimos doce meses, se ha observado el ingreso a la plaza iqueña, del Banco Financiero, la Caja Municipal de Piura y la Caja Rural Nuestra Gente.

**CUADRO N° 22**  
**CRÉDITOS DEL SISTEMA FINANCIERO**  
(Miles de nuevos soles)

	ENERO		
	2009	2010	Var. % 1/
<b>Empresas Bancarias</b>	<b>1 089 702</b>	<b>1 203 505</b>	<b>10,0</b>
<b>Instituciones de Microfinanzas</b>	<b>422 164</b>	<b>492 090</b>	<b>16,1</b>
Empresas Financieras	37 685	56 728	49,9
Cajas municipales	182 492	216 739	18,3
Cajas rurales	192 513	208 174	7,7
Edpymes	9 475	10 448	9,8
<b>TOTAL</b>	<b>1 511 866</b>	<b>1 695 595</b>	<b>11,7</b>
<b>En M/N</b>	<b>875 936</b>	<b>1 044 363</b>	<b>18,7</b>
<b>En M/E</b>	<b>635 930</b>	<b>651 232</b>	<b>2,0</b>

1/ Variación en valores reales

Fuente: SBS.

Elaboración: BCRP, Sucursal Huancayo.

**GRÁFICO N° 23**  
**COLOCACIONES DEL SISTEMA FINANCIERO POR TIPO DE MONEDA**  
(En miles de nuevos soles)

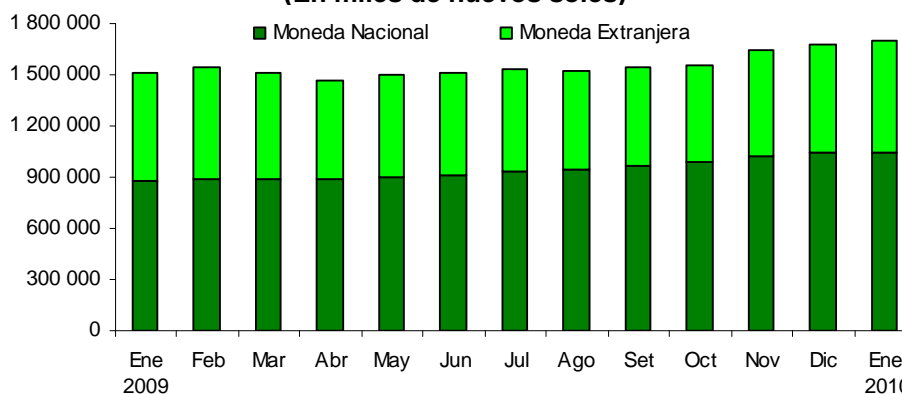

Elaboración: BCRP, Sucursal Huancayo.



**CUADRO N° 23  
COLOCACIONES POR TIPO DE CRÉDITO 1/**

TIPO DE CREDITO	Var.%	Part.%
	Ene 10/ Ene 09	Enero 10
Comercial	8,7	41,7
Consumo	6,7	23,7
Hipotecario	11,1	12,1
MES	27,0	22,5
<b>TOTAL</b>		<b>100,0</b>

1/ Variación en valores reales

Fuente: SBS.

Elaboración: BCRP, Sucursal Huancayo.

**CUADRO N° 24  
PARTICIPACIÓN EN LOS CRÉDITOS  
(En porcentaje)**

ENTIDAD	ENERO		
	Miles de S/.	Mes	Acumulado
Banco de Crédito	576 620	34,0	34,0
Caja Rural Señor de Luren	208 164	12,3	46,3
Interbank	203 423	12,0	58,3
Banco Continental	187 282	11,0	69,3
Caja Municipal de Ica	170 630	10,1	79,4
Scotiabank	122 903	7,2	86,6
Mi Banco	70 211	4,1	90,8
Financiera Crediscotia	53 944	3,2	94,0
Caja Municipal de Pisco	20 618	1,2	95,2
Caja Municipal de Arequipa	20 892	1,2	96,4
Banco Azteca del Perú	16 510	1,0	97,4
Interamericano de Finanzas	11 686	0,7	98,1
Falabella	10 986	0,6	98,7
Edpyme Efectiva	10 448	0,6	99,3
Caja Municipal de Sullana	4 187	0,2	99,6
Financiera TFC	2 784	0,2	99,7
Financiero	2 041	0,1	99,9
Banco de Comercio	1 844	0,1	100,0
Caja Municipal de Piura	412	0,0	100,0
Caja Rural Nuestra Gente	10	0,0	100,0
<b>TOTAL</b>	<b>1 695 595</b>	<b>100,0</b>	

Fuente: SBS.

Elaboración: BCRP, Sucursal Huancayo.

### 4.3. Morosidad del Sistema Financiero

La morosidad fue 4,3 por ciento, superior en 1,9 puntos porcentuales respecto a enero del año pasado. Este resultado, deviene de los atrasos en los pagos por créditos de consumo y microempresa. En el primer caso, asociado a la disminución en los niveles de ingreso de las familias ante la pérdida de empleo en el sector industrial de la región.

Según entidades, las cajas rurales mostraron el más alto índice de morosidad con un ratio de 7,1 por ciento, frente a las empresas financieras cuyo ratio fue 0,5 por ciento.

**CUADRO N° 25**  
**MOROSIDAD DEL SISTEMA FINANCIERO**  
**(En porcentaje de las colocaciones brutas)**

	ENERO		
	2009	2010	Var.
Empresas Bancarias	1,6	3,6	2,0
Empresas Financieras	5,4	0,5	-4,8
Cajas Municipales	5,7	6,2	0,6
Cajas Rurales	4,4	7,1	2,6
Edpymes	2,5	4,2	1,7
<b>Total</b>	<b>2,4</b>	<b>4,3</b>	<b>1,9</b>

Fuente: SBS.

Elaboración: BCRP, Sucursal Huancayo.

#### 4.4. Crédito a la Pequeña y Microempresa

El crédito a la pequeña y microempresa acumuló, en enero, un saldo de S/. 402,0 millones, mayor en 27,0 por ciento, en términos reales, respecto al mismo mes del pasado año.

El crédito proviene principalmente, de las microfinancieras (64,9 por ciento), destacando las Cajas Municipales que proporcionaron el 31,4 por ciento del crédito total, seguido de las cajas rurales con un 26,4 por ciento.

**CUADRO N° 26**  
**CRÉDITO A LA PEQUEÑA Y MICROEMPRESA**  
**(Miles de nuevos soles)**

INSTITUCIONES	ENERO		
	2009	2010	Var. % 1/
<b>Empresas Bancarias</b>	<b>112 122</b>	<b>141 290</b>	<b>25,5</b>
<b>Instituciones de Microfinanzas</b>	<b>202 983</b>	<b>260 691</b>	<b>27,9</b>
Empresas Financieras	0	28 561	-
Cajas municipales	108 490	126 194	15,8
Cajas rurales	94 486	105 925	11,6
Edpymes	6	11	70,8
<b>TOTAL</b>	<b>315 104</b>	<b>401 982</b>	<b>27,0</b>

1/ Variación en valores reales

Fuente: SBS.

Elaboración: BCRP, Sucursal Huancayo.

## **INFORMACIÓN ESTADÍSTICA MENSUAL**

ANEXO 1

ICA: PRODUCCIÓN AGROPECUARIA  
(En toneladas)

PRODUCTOS	2009												2010
	Ene	Feb	Mar	Abr	May	Jun	Jul	Ago	Set	Oct	Nov	Dic	Ene
<b>Agrícolas</b>													
Ají	150	147	117	1 231	1 036	312	90	125	156	170	36	161	38
Alcachofa	130	156	327	245	114	12	2 939	5 935	12 140	7 337	10 803	6 657	0
Algodón	3 993	11 090	10 187	13 710	8 762	4 283	2 086	8	9	7	106	288	1 923
Camote	295	2 837	2 583	2 510	797	1 159	1 237	5 017	1 084	1 759	557	852	638
Cebolla cabeza amarilla	326	30	503	458	1 033	10 632	13 330	15 750	19 740	14 445	2 026	1 575	3 024
Espárrago	6 857	2 814	5 640	8 672	6 402	5 684	7 153	10 910	16 769	20 046	15 396	15 816	7 344
Garbanzo grano seco	0	0	0	0	0	0	0	133	1 058	493	45	0	0
Limón sutil	0	0	65	160	90	152	212	151	0	0	0	0	0
Lúcuma	0	8	41	198	257	173	236	61	0	0	0	0	8
Maíz amarillo duro	9 707	18 626	10 180	9 631	3 666	4 162	9 767	16 513	8 610	12 068	5 846	5 116	4 581
Maíz choclo	1 686	0	0	29	90	469	263	2 101	9 111	6 625	682	117	0
Mandarina	30	258	2 125	3 466	5 016	4 732	5 898	3 852	674	0	0	0	48
Mango	660	4 960	1 891	356	62	4	0	0	0	0	0	0	343
Naranja	0	0	16	35	762	4 165	12 693	4 219	1 753	0	0	0	0
Olivo	0	0	0	0	0	0	780	0	0	0	0	0	0
Palto	22	100	543	4 492	5 260	3 476	2 290	2 715	177	114	0	0	0
Pallar grano seco	12	1	12	22	14	12	144	2 754	3 066	1 094	253	421	13
Papa	110	87	170	322	119	24	5 228	58 061	44 577	5 400	1 068	501	0
Páprika	0	1 059	705	1 246	1 535	1 618	849	383	632	370	202	180	0
Pecano	0	0	0	0	534	587	0	0	0	0	0	0	0
Plátano	119	129	154	166	188	172	164	152	150	149	147	152	144
Sandia	827	2 176	1 821	1 494	640	311	255	85	80	1 232	1 775	2 259	1 784
Tangelo	0	20	0	0	0	3 572	9 161	5 404	243	0	0	0	0
Tomate	24 629	19 374	4 166	5 107	2 534	2 075	2 702	3 169	2 138	2 622	16 905	8 983	27 690
Vid	34 388	24 371	17 811	2 167	36	0	0	60	50	3 542	20 721	23 991	28 214
Yuca	0	0	0	39	79	292	714	825	261	141	159	46	65
Zapallo	443	1 221	134	455	2 765	8 792	10 953	8 839	1 588	494	1 010	1 031	15
<b>Pecuario</b>													
Carne de ave	5 417	5 693	4 815	4 855	4 714	4 836	5 182	4 659	5 466	4 294	5 322	4 856	5 231
Carne de vacuno	94	95	116	136	139	126	156	114	113	99	121	165	176
Huevos	5 524	5 520	5 522	5 566	5 569	5 582	5 573	5 556	5 561	5 975	5 579	6 031	5 579
Leche Vacuno	1 895	1 962	2 054	2 195	2 321	2 288	2 365	2 375	2 349	2 426	2 388	2 520	2 381

Fuente: MINAG.

Elaboración: BCRP, Sucursal Huancayo.

ANEXO 2

ICA: PRODUCCIÓN PESQUERA  
(En toneladas)

	2009												2010
	Ene	Feb	Mar	Abr	May	Jun	Jul	Ago	Set	Oct	Nov	Dic	Ene
<b>PESCA ARTESANAL 1/</b>	<b>1 622,4</b>	<b>1 834,1</b>	<b>1 144,6</b>	<b>1 905,9</b>	<b>1 897,8</b>	<b>1 858,6</b>	<b>1 829,8</b>	<b>3 018,3</b>	<b>2 994,7</b>	<b>3 513,6</b>	<b>3 901,3</b>	<b>1 995,6</b>	<b>1 468,5</b>
<b>CONSUMO HUMANO DIRECTO</b>	<b>1 510,5</b>	<b>1 056,1</b>	<b>896,7</b>	<b>1 311,5</b>	<b>1 060,3</b>	<b>1 138,9</b>	<b>1 163,5</b>	<b>1 554,9</b>	<b>873,2</b>	<b>1 164,9</b>	<b>2 013,4</b>	<b>1 053,8</b>	<b>1 344,5</b>
<b>FRESCO</b>	<b>1 307,0</b>	<b>853,8</b>	<b>660,2</b>	<b>1 019,7</b>	<b>812,5</b>	<b>828,8</b>	<b>647,9</b>	<b>559,3</b>	<b>290,1</b>	<b>916,2</b>	<b>689,8</b>	<b>522,6</b>	<b>1 135,1</b>
<b>PESCADO</b>	<b>1 017,4</b>	<b>649,3</b>	<b>460,7</b>	<b>678,5</b>	<b>556,7</b>	<b>563,7</b>	<b>393,2</b>	<b>380,0</b>	<b>105,2</b>	<b>604,5</b>	<b>382,4</b>	<b>270,4</b>	<b>886,3</b>
Bobo	7,2	4,6	5,4	7,5	6,6	6,2	5,5	7,8	4,9	3,4	6,1	5,7	5,7
Bonito	172,8	216,9	84,5	179,0	77,0	6,2	55,7	12,3	0,0	4,1	15,4	25,6	157,4
Caballa	45,1	91,4	8,9	15,5	13,8	8,2	8,0	1,4	0,0	2,6	3,2	102,1	48,4
Jurel	58,6	47,9	10,3	22,2	16,6	13,0	8,7	6,0	0,3	17,5	17,2	14,8	42,7
Tollo	0,0	0,4	0,3	0,0	0,0	0,0	0,0	0,1	0,0	0,0	0,0	0,0	0,0
Otros	733,8	288,1	351,3	454,3	442,7	530,1	315,2	352,5	100,0	577,0	340,5	122,2	632,1
<b>MARISCOS</b>	<b>289,6</b>	<b>204,6</b>	<b>199,6</b>	<b>341,2</b>	<b>255,9</b>	<b>265,1</b>	<b>254,7</b>	<b>179,3</b>	<b>184,9</b>	<b>311,7</b>	<b>307,4</b>	<b>252,2</b>	<b>248,8</b>
Almeja	2,3	1,7	6,7	0,9	1,4	0,0	0,0	2,0	0,6	0,0	0,6	5,7	2,2
Cangrejo	39,2	32,4	36,5	39,9	36,3	33,5	42,8	7,7	6,3	31,8	26,2	38,0	2,0
Caracol	32,9	23,4	1,6	33,9	28,3	31,4	40,2	14,2	1,6	20,5	17,0	28,7	34,1
Choro	82,5	70,0	91,5	213,1	132,7	107,9	93,5	106,5	96,0	188,8	123,9	78,9	81,4
Concha de Abanico	2,0	1,1	0,6	0,0	0,0	56,8	31,5	0,0	71,1	42,2	117,4	1,0	1,7
Pulpo	32,1	29,7	16,4	14,2	9,6	4,3	3,6	3,5	0,5	2,7	3,5	23,9	35,1
Otros	98,6	46,3	46,3	39,2	47,6	31,2	43,0	45,5	8,9	25,7	19,0	76,0	92,3
<b>ENLATADO</b>	<b>149,2</b>	<b>135,2</b>	<b>82,1</b>	<b>112,3</b>	<b>154,1</b>	<b>259,3</b>	<b>219,3</b>	<b>226,4</b>	<b>33,8</b>	<b>43,3</b>	<b>155,8</b>	<b>104,9</b>	<b>159,2</b>
Anchoveta	44,2	9,8	62,7	63,6	154,1	163,1	134,6	155,1	21,6	33,4	118,6	51,2	53,2
Jurel	0,0	1,0	0,0	0,0	0,0	0,0	0,0	0,0	0,0	0,0	0,0	0,0	0,0
Navaja	0,0	0,0	0,0	0,0	0,0	0,0	0,0	0,0	0,0	0,0	0,0	0,0	0,0
Otros	104,9	124,4	19,5	48,6	0,0	96,2	84,6	71,3	12,2	9,8	37,2	53,7	106,0
<b>CONGELADO</b>	<b>30,0</b>	<b>13,1</b>	<b>154,3</b>	<b>96,2</b>	<b>78,5</b>	<b>50,8</b>	<b>63,3</b>	<b>75,2</b>	<b>81,8</b>	<b>53,6</b>	<b>239,8</b>	<b>182,3</b>	<b>27,9</b>
Chanque/Abalón	0,0	0,0	0,0	0,0	0,0	0,0	0,0	0,0	0,0	0,0	0,0	0,0	0,0
Concha de Abanico	0,0	0,0	33,4	10,8	0,0	34,2	63,3	41,6	57,9	0,0	10,5	118,0	0,0
Lapa	16,8	8,4	0,0	0,7	0,0	14,7	0,0	9,8	3,2	7,5	5,9	17,2	15,4
Ovas de Falso Volador	0,0	0,0	0,0	16,2	0,0	2,0	0,0	0,0	0,0	0,0	2,8	6,8	0,0
Otros	13,2	4,7	120,9	68,5	78,5	0,0	0,0	23,7	20,7	46,1	220,7	40,3	12,5
<b>CURADO</b>	<b>23,7</b>	<b>54,0</b>	<b>0,0</b>	<b>83,3</b>	<b>15,1</b>	<b>0,0</b>	<b>233,1</b>	<b>694,1</b>	<b>467,5</b>	<b>151,8</b>	<b>928,0</b>	<b>244,0</b>	<b>21,8</b>
Anchoveta	23,7	54,0	0,0	83,3	15,1	0,0	233,1	694,1	467,5	151,8	928,0	244,0	21,8
<b>ACUICULTURA</b>	<b>0,7</b>	<b>0,0</b>	<b>0,0</b>	<b>0,0</b>	<b>0,0</b>	<b>0,0</b>	<b>0,0</b>	<b>0,0</b>	<b>0,0</b>	<b>0,0</b>	<b>0,0</b>	<b>0,0</b>	<b>0,5</b>
Concha de Abanico	0,7	0,0	0,0	0,0	0,0	0,0	0,0	0,0	0,0	0,0	0,0	0,0	0,5
<b>CONSUMO HUMANO INDIRECTO</b>	<b>111,9</b>	<b>778,0</b>	<b>247,9</b>	<b>594,4</b>	<b>837,5</b>	<b>719,8</b>	<b>666,3</b>	<b>1 463,4</b>	<b>2 121,5</b>	<b>2 348,7</b>	<b>1 887,9</b>	<b>941,8</b>	<b>124,0</b>
Anchoveta	82,5	759,5	234,9	579,4	521,9	37,8	592,2	1 387,4	2 060,9	2 311,3	1 786,3	842,0	91,2
Sargazo Húmedo	0,0	0,0	0,0	0,0	0,0	0,0	0,0	0,0	0,0	0,0	0,0	0,0	0,0
Otros	29,4	18,5	13,0	15,0	315,6	682,0	74,1	76,0	60,6	37,4	101,6	99,8	32,8
<b>PESCA INDUSTRIAL</b>	<b>0,0</b>	<b>0,0</b>	<b>0,0</b>	<b>164 933,3</b>	<b>264 274,3</b>	<b>140 643,3</b>	<b>0,0</b>	<b>0,0</b>	<b>0,0</b>	<b>0,0</b>	<b>210 541,0</b>	<b>301 982,0</b>	<b>0,0</b>

Fuente: PRODUCE - Ica

Elaboración: BCRP, Sucursal Huancayo.

1/ Diciembre 2009 y Enero 2010 estimado.

**ANEXO 3**

**ICA: PRODUCCIÓN ELÉCTRICA  
(MWH)**

EMPRESA GENERADORA	2009												2010
	Ene	Feb	Mar	Abr	May	Jun	Jul	Ago	Set	Oct	Nov	Dic	Ene
SHOUGESA	1 856	12 366	3 225	2 991	1 322	14 464	5 593	25 690	24 983	14 995	23 100	2 290	288
<b>TOTAL</b>	<b>1 856</b>	<b>12 366</b>	<b>3 225</b>	<b>2 991</b>	<b>1 322</b>	<b>14 464</b>	<b>5 593</b>	<b>25 690</b>	<b>24 983</b>	<b>14 995</b>	<b>23 100</b>	<b>2 290</b>	<b>288</b>

Fuente: OSINERGMIN.

Elaboración: BCRP, Sucursal Huancayo.

**ANEXO 4**

**ICA: PRODUCCIÓN MINERA METÁLICA**

MINERAL	2009												2010
	Ene.	Feb	Mar	Abr	May	Jun	Jul	Ago	Set	Oct	Nov	Dic	Ene
Cobre (TMF)	1 001	788	841	1 057	1 062	1 585	1 948	1 904	1 544	1 615	1 350	1 441	1 457
Hierro (TMF)	336 253	324 822	350 827	363 702	434 386	398 085	294 544	428 876	376 803	260 555	410 204	439 713	442 976
Oro (GRF)	0	0	0	0	0	0	0	0	6	333	205	440	536
Plata (KGF)	4 620	3 371	3 960	2 909	3 625	4 623	4 419	4 117	7 790	4 596	6 129	6 174	5 879
Plomo (TMF)	973	781	851	517	638	642	522	511	515	626	976	873	800
Zinc (TMF)	6 771	6 389	7 429	7 757	7 629	7 144	6 013	6 426	6 480	6 289	6 881	6 169	6 309

Fuente: MINEM.

Elaboración: BCRP, Sucursal Huancayo.

**ANEXO 5**

**ICA: ARRIBOS POR CATEGORIAS**

	ICA				NAZCA				CHINCHA				PISCO				PALPA				TOTAL					
	2009		2010		2009		2010		2009		2010		2009		2010		2009		2010		2009			2010		
	Nac.	Ext.	Nac.	Ext.	Nac.	Ext.	Nac.	Ext.	Nac.	Ext.	Nac.	Ext.	Nac.	Ext.	Nac.	Ext.	Nac.	Ext.	Nac.	Ext.	Total	Nac.	Ext.	Total		
Enero	28 790	5 012	33 485	2 300	8 707	4 336	12 045	1 226	13 292	329	16 007	129	9 470	2 297	9 174	1 972	174	0	258	0	60 433	11 974	72 407	70 969	5 627	76 596
Febrero	31 595	3 957			10 439	4 575			14 916	90			9 997	1 096			160	0			67 107	9 718	76 825			0
Marzo	35 533	4 706			9 141	6 483			13 821	107			7 182	2 255			380	0			66 057	13 551	79 608			0
Abril	32 683	4 468			9 795	7 030			13 006	88			8 382	2 261			145	0			64 011	13 847	77 858			0
Mayo	29 966	4 524			8 798	6 463			12 192	131			8 246	1 856			254	0			59 456	12 974	72 430			0
Junio	26 818	3 443			9 307	5 980			11 094	128			7 480	1 953			241	0			54 940	11 504	66 444			0
Julio	31 829	4 885			10 635	8 416			13 474	193			8 467	3 352			342	0			64 747	16 846	81 593			0
Agosto	29 968	5 022			10 657	8 233			11 588	182			7 882	2 986			241	0			60 336	16 423	76 759			0
Setiembre	25 833	4 322			10 224	8 379			11 543	108			6 609	2 371			641	0			54 850	15 180	70 030			0
Octubre	30 512	4 039			9 803	8 305			14 580	126			6 577	2 243			409	0			61 881	14 713	76 594			0
Noviembre	27 981	2 860			8 513	6 624			12 187	105			5 515	1 754			296	32			54 492	11 375	65 867			0
Diciembre	31 568	3 169			9 503	4 146			12 435	157			8 304	2 265			254	0			62 064	9 737	71 801			0
<b>Ene. - Ene.</b>	<b>28 790</b>	<b>5 012</b>	<b>33 485</b>	<b>2 300</b>	<b>8 707</b>	<b>4 336</b>	<b>12 045</b>	<b>1 226</b>	<b>13 292</b>	<b>329</b>	<b>16 007</b>	<b>129</b>	<b>9 470</b>	<b>2 297</b>	<b>9 174</b>	<b>1 972</b>	<b>174</b>	<b>0</b>	<b>258</b>	<b>0</b>	<b>60 433</b>	<b>11 974</b>	<b>72 407</b>	<b>70 969</b>	<b>5 627</b>	<b>76 596</b>
Var. Ene. 10/09			16,3	-54,1			38,3	-71,7			20,4	-60,8			-3,1	-14,1			48,3	-			17,4	-53,0	5,8	
Var (Ene-Ene) 10/09			16,3	-54,1			38,3	-71,7			20,4	-60,8			-3,1	-14,1			48,3	-			17,4	-53,0	5,8	

Fuente: MINCETUR

Elaboración: BCRP, Sucursal Huancayo.



ANEXO 6

**ICA: EXPORTACIONES FOB TRADICIONALES**  
(Miles de US\$)

PRODUCTO	2009												2010
	Ene	Feb	Mar	Abr	May	Jun	Jul	Ago	Set	Oct	Nov	Dic	Ene
<b>AGRÍCOLAS</b>	<b>0</b>	<b>0</b>	<b>0</b>	<b>0</b>	<b>0</b>	<b>0</b>	<b>0</b>	<b>0</b>	<b>0</b>	<b>0</b>	<b>0</b>	<b>0</b>	<b>0</b>
Algodón	0	0	0	0	0	0	0	0	0	0	0	0	0
<b>MINEROS</b>	<b>81 482</b>	<b>68 886</b>	<b>56 354</b>	<b>44 974</b>	<b>79 093</b>	<b>45 003</b>	<b>44 839</b>	<b>48 047</b>	<b>62 937</b>	<b>25 946</b>	<b>58 540</b>	<b>50 069</b>	<b>40 054</b>
Cobre	2 236	2 311	2 757	3 496	7 594	0	0	0	30 054	0	14 910	17 422	0
Estaño	54 319	45 103	25 284	12 632	27 652	20 703	15 503	9 644	10 236	1 998	1 992	475	493
Hierro	22 265	20 078	23 673	22 630	37 703	19 305	26 208	30 697	17 705	23 795	27 459	26 037	33 217
Oro	0	0	0	14	0	0	0	0	0	153	96	169	555
Plomo	0	0	0	5 225	1 456	421	0	2 827	972	0	2 675	4 653	0
Zinc	2 663	1 395	4 639	978	4 689	4 574	3 127	4 879	3 969	0	11 407	1 312	5 789
<b>PESQUEROS</b>	<b>15 738</b>	<b>18 542</b>	<b>11 271</b>	<b>9 439</b>	<b>20 099</b>	<b>21 975</b>	<b>46 649</b>	<b>14 361</b>	<b>3 608</b>	<b>10 848</b>	<b>24 895</b>	<b>20 588</b>	<b>20 739</b>
Aceite de Pescado	2 843	198	0	4 515	129	0	0	2 914	39	8 788	1 091	109	2 657
Harina de Pescado	12 894	18 344	11 271	4 923	19 970	21 975	46 649	11 447	3 569	2 060	23 804	20 480	18 083
<b>PETROLEO Y DERVIADOS</b>	<b>27 382</b>	<b>35 759</b>	<b>41 752</b>	<b>38 537</b>	<b>49 186</b>	<b>49 581</b>	<b>51 294</b>	<b>75 148</b>	<b>73 873</b>	<b>81 620</b>	<b>67 302</b>	<b>90 726</b>	<b>97 376</b>
Gas Licuado	0	3 251	0	5 241	0	3 615	0	5 872	5 803	4 774	0	5 095	8 719
Gas Propano	3 362	8 140	2 890	6 665	0	7 773	0	9 925	11 612	12 602	0	15 805	15 511
Gasolina	24 020	24 368	38 861	26 631	49 186	38 193	51 294	59 350	56 458	64 243	67 302	69 826	73 146
<b>TOTAL</b>	<b>124 602</b>	<b>123 187</b>	<b>109 376</b>	<b>92 949</b>	<b>148 378</b>	<b>116 559</b>	<b>142 782</b>	<b>137 556</b>	<b>140 418</b>	<b>118 413</b>	<b>150 736</b>	<b>161 384</b>	<b>158 169</b>

Fuente: SUNAT.

Elaboración: BCRP, Sucursal Huancayo.

ANEXO 7

**ICA: EXPORTACIONES FOB NO TRADICIONALES**  
(Miles de US\$)

PRODUCTO	2009												2010
	Ene	Feb	Mar	Abr	May	Jun	Jul	Ago	Set	Oct	Nov	Dic	Ene
<b>AGROPECUARIOS</b>	<b>44 636</b>	<b>14 342</b>	<b>18 145</b>	<b>19 919</b>	<b>19 517</b>	<b>22 893</b>	<b>26 396</b>	<b>27 495</b>	<b>29 822</b>	<b>34 192</b>	<b>41 681</b>	<b>62 268</b>	<b>54 937</b>
Alcachofas en conserva	1 186	589	495	370	203	408	876	1 905	2 469	2 551	3 235	1 879	748
Arvejas frescas	0	0	0	0	7	8	0	6	70	282	4	1	0
Cebollas frescas	90	7	0	0	0	0	589	2 819	4 764	5 300	3 243	1 030	165
Espárragos frescos	7 366	2 284	3 831	5 322	3 789	4 781	6 297	8 115	13 378	13 866	10 986	10 933	6 155
Espárragos congelados	1 431	1 325	2 238	1 544	1 423	1 376	1 076	1 000	1 065	1 446	3 086	2 041	1 886
Espárragos en conserva	383	628	720	591	728	704	349	493	590	783	690	550	655
Limón	5	30	99	80	75	27	20	0	38	40	23	40	26
Mandarina	0	0	910	1 310	2 511	4 340	3 066	3 237	683	22	0	0	0
Naranjas y tangelos	0	0	0	0	72	2 300	6 149	1 117	85	0	0	0	0
Otros cítricos	0	0	0	0	0	0	0	108	73	0	0	0	0
Mango	8	286	140	168	55	38	31	0	0	0	0	24	21
Palta fresca	24	54	173	3 001	3 299	3 192	2 725	3 615	47	0	0	0	28
Pallares	212	62	146	62	15	68	63	0	249	134	136	173	129
Paprika	32	51	143	30	89	59	11	148	47	47	23	27	70
Pimiento entero	139	276	887	1 308	1 119	1 353	763	358	559	608	392	105	69
Semillas	1 265	2 120	3 290	2 592	3 012	2 096	1 309	1 130	1 224	1 370	1 676	1 364	1 826
Tomate en conserva	525	190	985	466	344	311	225	770	1 399	1 172	1 011	377	680
Uvas frescas	30 560	5 383	2 290	0	356	0	0	0	0	4 153	14 771	42 154	41 499
Frutas frescas y en conserva	3	18	522	1 751	1 411	822	1 222	623	542	136	127	54	15
Otras hortalizas	892	563	639	481	284	502	972	1 585	1 821	1 526	2 083	1 215	523
Resto 1/	515	478	637	843	726	511	652	467	717	756	196	301	444
<b>PESQUEROS</b>	<b>2 427</b>	<b>1 122</b>	<b>1 797</b>	<b>2 857</b>	<b>1 528</b>	<b>2 951</b>	<b>5 703</b>	<b>2 036</b>	<b>2 907</b>	<b>2 098</b>	<b>2 196</b>	<b>2 304</b>	<b>1 627</b>
Pescado fresco, salado, congelado y en conserva	1 446	851	1 526	1 381	1 362	1 998	4 895	1 085	1 990	1 484	1 811	1 647	1 517
Moluscos y crustáceos frescos, congelados y en conserva	750	200	167	1 033	148	222	111	452	454	402	318	657	79
Algas frescas, refrigeradas, congeladas o secas	231	72	104	442	18	731	697	499	463	212	67	0	31
<b>TEXTILES</b>	<b>6 589</b>	<b>6 911</b>	<b>7 323</b>	<b>4 889</b>	<b>4 977</b>	<b>7 605</b>	<b>4 664</b>	<b>4 937</b>	<b>6 071</b>	<b>4 804</b>	<b>7 336</b>	<b>7 381</b>	<b>7 024</b>
Hilados de algodón	291	345	758	200	58	244	237	505	326	137	99	201	102
Prendas de vestir	6 297	6 566	6 565	4 689	4 919	7 361	4 427	4 433	5 745	4 667	7 237	7 180	6 923
<b>OTROS</b>	<b>2 392</b>	<b>3 753</b>	<b>2 597</b>	<b>3 105</b>	<b>2 433</b>	<b>3 042</b>	<b>3 099</b>	<b>4 046</b>	<b>3 932</b>	<b>3 613</b>	<b>3 669</b>	<b>2 674</b>	<b>3 175</b>
Condimentos y sazónadores	29	12	328	335	803	606	327	69	20	0	16	0	0
Cacao entero, pasta y manteca	271	192	1 026	1 093	893	1 318	1 734	908	1 184	839	1 787	1 079	184
Guano y abonos	0	0	0	0	0	0	0	0	0	0	0	0	77
Envases 2/	64	34	98	43	0	28	23	56	0	80	50	0	82
Muelles de ballesta 3/	216	337	106	0	168	185	87	135	137	44	93	137	126
Papeles y cartones	646	636	470	381	293	281	467	1 042	1 327	1 151	390	332	1 571
Sal (Cloruro de sodio)	952	909	0	546	0	359	0	0	601	553	889	0	858
Licores, pisco y vinos.	1	154	13	34	63	119	84	26	129	89	32	63	42
Alambres, barras y perfiles de hierro	114	226	481	71	155	95	251	1 199	460	194	369	979	176
Otros	99	1 254	74	603	59	52	127	610	73	663	43	83	58
<b>TOTAL</b>	<b>56 044</b>	<b>26 129</b>	<b>29 862</b>	<b>30 770</b>	<b>28 455</b>	<b>36 491</b>	<b>39 862</b>	<b>38 515</b>	<b>42 731</b>	<b>44 706</b>	<b>54 882</b>	<b>74 628</b>	<b>66 763</b>

1/ Camote, otras menestras, maíz, flores frescas, huevos, carnes, animales vivos y otros.

3/ Envases de polipropileno y polietileno

3/ Para vehículos automotores

Fuente: SUNAT.

Elaboración: BCRP, Sucursal Huancayo.

**ANEXO 8**

**ICA: EXPORTACIONES FOB POR CLASIFICACIÓN  
(Miles de US\$)**

PRODUCTO	2009												2010
	Ene	Feb	Mar	Abr	May	Jun	Jul	Ago	Set	Oct	Nov	Dic	Ene
<b>TRADICIONALES</b>	<b>124 602</b>	<b>123 187</b>	<b>109 376</b>	<b>92 949</b>	<b>148 378</b>	<b>116 559</b>	<b>142 782</b>	<b>137 556</b>	<b>140 418</b>	<b>118 413</b>	<b>150 736</b>	<b>161 384</b>	<b>158 169</b>
Agrícolas	0	0	0	0	0	0	0	0	0	0	0	0	0
Mineros	81 482	68 886	56 354	44 974	79 093	45 003	44 839	48 047	62 937	25 946	58 540	50 069	40 054
Pesqueros	15 738	18 542	11 271	9 439	20 099	21 975	46 649	14 361	3 608	10 848	24 895	20 588	20 739
Petroleo y derivados	27 382	35 759	41 752	38 537	49 186	49 581	51 294	75 148	73 873	81 620	67 302	90 726	97 376
<b>NO TRADICIONALES</b>	<b>56 044</b>	<b>26 129</b>	<b>29 862</b>	<b>30 770</b>	<b>28 455</b>	<b>36 491</b>	<b>39 862</b>	<b>38 515</b>	<b>42 731</b>	<b>44 706</b>	<b>54 882</b>	<b>74 628</b>	<b>66 763</b>
Agropecuario	44 636	14 342	18 145	19 919	19 517	22 893	26 396	27 495	29 822	34 192	41 681	62 268	54 937
Pesqueros	2 427	1 122	1 797	2 857	1 528	2 951	5 703	2 036	2 907	2 098	2 196	2 304	1 627
Textiles	6 589	6 911	7 323	4 889	4 977	7 605	4 664	4 937	6 071	4 804	7 336	7 381	7 024
Otros	2 392	3 753	2 597	3 105	2 433	3 042	3 099	4 046	3 932	3 613	3 669	2 674	3 175
<b>TOTAL</b>	<b>180 646</b>	<b>149 316</b>	<b>139 238</b>	<b>123 720</b>	<b>176 833</b>	<b>153 049</b>	<b>182 643</b>	<b>176 071</b>	<b>183 149</b>	<b>163 119</b>	<b>205 618</b>	<b>236 011</b>	<b>224 932</b>

Fuente: SUNAT.

Elaboración: BCRP, Sucursal Huancayo.

ANEXO 9

**ICA: EXPORTACIONES FOB POR BLOQUE ECONÓMICO Y PAISES**  
(Miles de US\$)

BLOQUE	2009												2010
	Ene	Feb	Mar	Abr	May	Jun	Jul	Ago	Set	Oct	Nov	Dic	Ene
<b>AMÉRICA</b>	<b>80 156</b>	<b>57 468</b>	<b>60 228</b>	<b>35 939</b>	<b>78 810</b>	<b>63 906</b>	<b>41 146</b>	<b>82 867</b>	<b>70 021</b>	<b>74 255</b>	<b>79 899</b>	<b>85 849</b>	<b>113 015</b>
<b>CAN</b>	<b>3 247</b>	<b>15 002</b>	<b>2 783</b>	<b>13 295</b>	<b>1 034</b>	<b>12 962</b>	<b>1 286</b>	<b>19 440</b>	<b>20 942</b>	<b>20 487</b>	<b>1 798</b>	<b>24 481</b>	<b>28 550</b>
Bolivia	621	799	647	199	339	406	221	537	407	112	93	227	38
Colombia	1 370	2 025	675	482	295	922	647	1 080	1 002	773	854	1 799	924
Ecuador	301	12 058	539	12 075	122	11 630	418	16 043	17 727	18 170	236	21 376	24 841
Venezuela	955	119	922	539	278	5	0	1 779	1 806	1 432	615	1 079	2 748
<b>CHILE</b>	<b>4 362</b>	<b>874</b>	<b>3 669</b>	<b>605</b>	<b>802</b>	<b>418</b>	<b>881</b>	<b>585</b>	<b>776</b>	<b>1 233</b>	<b>778</b>	<b>369</b>	<b>4 509</b>
<b>MERCOSUR</b>	<b>971</b>	<b>1 512</b>	<b>166</b>	<b>110</b>	<b>1 394</b>	<b>120</b>	<b>1 279</b>	<b>24 154</b>	<b>335</b>	<b>443</b>	<b>1 614</b>	<b>2 614</b>	<b>3 114</b>
Argentina	743	0	63	6	70	61	48	181	56	177	2	221	15
Brasil	202	1 512	103	104	1 321	24	1 221	23 918	246	265	1 538	2 389	3 099
Resto MERCOSUR	26	0	0	0	2	34	11	55	33	0	74	3	0
<b>TLCAN</b>	<b>69 875</b>	<b>39 683</b>	<b>53 407</b>	<b>21 642</b>	<b>75 301</b>	<b>46 868</b>	<b>37 423</b>	<b>38 548</b>	<b>47 656</b>	<b>51 757</b>	<b>75 581</b>	<b>55 981</b>	<b>74 368</b>
Canadá	13 089	575	32 239	1 072	16 522	20 800	19 475	19 274	19 145	22 022	22 604	23 120	25 878
Estados Unidos	56 643	39 049	21 168	20 446	58 304	25 555	17 770	19 176	28 198	25 910	52 837	32 521	45 892
México	143	59	0	125	475	513	178	99	314	3 825	139	339	2 599
<b>RESTO DE AMÉRICA</b>	<b>1 701</b>	<b>397</b>	<b>203</b>	<b>287</b>	<b>280</b>	<b>3 538</b>	<b>277</b>	<b>140</b>	<b>312</b>	<b>335</b>	<b>128</b>	<b>2 404</b>	<b>2 473</b>
Trinidad y Tobago	0	0	0	0	12	2 936	0	0	0	97	15	0	0
Resto	1 701	397	203	287	268	602	277	140	312	238	113	2 404	2 473
<b>EUROPA</b>	<b>38 067</b>	<b>27 594</b>	<b>29 234</b>	<b>20 459</b>	<b>38 541</b>	<b>29 521</b>	<b>57 032</b>	<b>24 496</b>	<b>17 604</b>	<b>24 118</b>	<b>45 059</b>	<b>27 887</b>	<b>23 748</b>
<b>UNIÓN EUROPEA</b>	<b>34 681</b>	<b>27 507</b>	<b>29 186</b>	<b>19 718</b>	<b>38 246</b>	<b>29 316</b>	<b>56 870</b>	<b>23 276</b>	<b>17 564</b>	<b>19 463</b>	<b>44 202</b>	<b>25 264</b>	<b>20 811</b>
Alemania	1 563	10 028	5 661	329	10 281	4 026	28 973	665	584	1 768	23 457	5 062	350
Bélgica Luxemburgo	95	40	209	276	227	173	127	762	178	4 297	131	1 605	181
Dinamarca	0	0	15	2 133	27	36	0	1 400	44	36	45	49	25
España	5 515	4 394	5 091	5 222	6 033	5 686	5 087	5 681	5 307	3 415	4 646	4 507	4 149
Francia	556	1 190	305	1 472	1 118	1 292	1 557	975	468	4 808	7 039	3 181	3 183
Inglaterra	5 502	2 678	6 957	5 188	7 550	5 579	6 267	6 437	5 205	1 271	1 624	1 339	754
Italia	2 093	480	938	240	592	917	463	783	767	2 632	3 537	7 349	6 260
Países Bajos	18 214	8 221	8 896	4 344	11 830	11 046	11 269	6 249	2 019	87	2 133	858	5 446
Suecia	301	16	401	421	377	22	814	14	525	384	78	29	21
Resto Unión Europea	843	462	712	94	211	538	2 314	310	2 467	765	1 511	1 285	443
<b>SUIZA</b>	<b>13</b>	<b>30</b>	<b>8</b>	<b>55</b>	<b>232</b>	<b>47</b>	<b>0</b>	<b>94</b>	<b>18</b>	<b>219</b>	<b>278</b>	<b>280</b>	<b>584</b>
<b>RESTO DE EUROPA</b>	<b>3 373</b>	<b>57</b>	<b>39</b>	<b>687</b>	<b>63</b>	<b>158</b>	<b>162</b>	<b>1 126</b>	<b>22</b>	<b>4 436</b>	<b>579</b>	<b>2 343</b>	<b>2 353</b>
Noruega	2 544	0	0	410	24	52	21	1 055	22	4 423	25	7	25
Rusia	779	57	39	277	38	107	141	71	0	13	424	2 115	2 292
Resto de Europa	49	0	0	0	0	0	0	0	0	0	130	221	36
<b>ASIA</b>	<b>62 183</b>	<b>63 920</b>	<b>49 599</b>	<b>67 126</b>	<b>57 741</b>	<b>59 124</b>	<b>80 816</b>	<b>68 363</b>	<b>95 304</b>	<b>64 322</b>	<b>80 300</b>	<b>121 915</b>	<b>87 589</b>
China	42 707	50 928	44 302	32 218	41 386	28 588	34 833	33 432	92 352	58 792	57 219	99 618	61 174
Hong Kong	7 966	1 817	1 302	189	137	1 310	866	606	403	415	197	5 092	8 699
Indonesia	1 242	536	613	375	157	408	1 048	446	189	0	0	1 101	1 340
Japón	2 805	7 277	1 149	20 913	10 527	22 050	35 455	7 759	514	4 921	4 222	9 001	7 834
República de Corea	2 759	219	1 503	12 462	2 123	2 956	2	19 967	27	41	132	3 254	3 195
Taiwan	1 011	1 038	433	281	614	1 397	1 255	1 197	1 355	11	47	864	1 567
Vietnam	2 403	1 170	249	536	921	1 956	4 295	4 356	0	77	0	1 163	1 880
Resto de Asia	1 291	934	48	152	1 877	459	3 063	599	464	65	18 482	1 823	1 900
<b>AFRICA</b>	<b>0</b>	<b>0</b>	<b>0</b>	<b>0</b>	<b>1 256</b>	<b>46</b>	<b>3 330</b>	<b>35</b>	<b>14</b>	<b>60</b>	<b>72</b>	<b>40</b>	<b>53</b>
<b>OCEANIA</b>	<b>239</b>	<b>334</b>	<b>177</b>	<b>195</b>	<b>486</b>	<b>453</b>	<b>319</b>	<b>311</b>	<b>207</b>	<b>365</b>	<b>288</b>	<b>320</b>	<b>527</b>
Australia	236	252	177	195	486	452	318	247	204	365	266	285	506
Resto de Oceanía	3	82	0	0	0	0	1	65	3	0	22	36	21
<b>TOTAL</b>	<b>180 646</b>	<b>149 316</b>	<b>139 238</b>	<b>123 720</b>	<b>176 833</b>	<b>153 049</b>	<b>182 643</b>	<b>176 071</b>	<b>183 149</b>	<b>163 119</b>	<b>205 618</b>	<b>236 011</b>	<b>224 932</b>

Fuente: SUNAT.

Elaboración: BCRP, Sucursal Huancayo.

ANEXO 10

ICA: IMPORTACIONES FOB POR LA ADUANA DE PISCO  
(Miles de US\$)

	2009												2010
	Ene	Feb	Mar	Abr	MaZ	Jun	Jul	Ago	Set	Oct	Nov	Dic	Ene
<b>Bienes de Consumo</b>	117	3	0	2	0	0	3 108	0	0	0	0	20	0
No Duradero	60	3	0	2	0	0	3 108	0	0	0	0	20	0
Duradero	58	0	0	0	0	0	0	0	0	0	0	0	0
<b>Materias Primas y Productos Intermedios 1/</b>	4 740	2 936	8 344	5 538	11 772	9 113	3 796	2 258	10 759	8 665	8 665	11 241	8 928
Combustibles, lubricantes y productos conexos	0	0	455	0	0	455	0	527	0	0	0	246	0
MP y productos intermedios para la agricultura	0	925	423	165	3 121	2 946	1 163	1 732	0	3 581	3 581	2 160	263
MP y productos intermedios para la industria	4 740	2 011	7 466	5 373	8 651	5 712	2 633	0	10 759	5 084	5 084	8 834	8 665
<b>Bienes de Capital y Materiales de Construcción</b>	37 657	45 920	5 990	10 804	7 574	12 707	12 234	12 538	6 352	19 571	19 571	6 762	6 823
Materiales de construcción	19 355	19 612	5 990	3 525	6 682	12 094	12 151	12 538	6 325	11 157	11 157	6 762	6 823
Bienes de capital para la agricultura	0	0	0	0	0	0	0	0	0	0	0	0	0
Bienes de capital para la industria	18 302	26 308	0	6 786	892	0	0	0	0	8 414	8 414	0	0
Equipos de transporte	0	0	0	493	0	614	83	0	26	0	0	0	0
<b>TOTAL</b>	<b>42 515</b>	<b>48 860</b>	<b>14 334</b>	<b>16 344</b>	<b>19 346</b>	<b>21 821</b>	<b>19 138</b>	<b>14 796</b>	<b>17 110</b>	<b>28 236</b>	<b>28 236</b>	<b>18 022</b>	<b>15 751</b>

1/ MP = Materia Prima

Fuente: SUNAT.

Elaboración: BCRP, Sucursal Huancayo.

ANEXO 11

**ICA: IMPORTACIONES FOB POR LA ADUANA DE PISCO SEGÚN PAÍS DE ORIGEN 1/  
(Miles de US\$)**

BLOQUE	2009												2010
	Ene	Feb	Mar	Abr	May	Jun	Jul	Ago	Set	Oct	Nov	Dic	Ene
<b>AMÉRICA</b>	11 588	9 354	10 961	8 571	14 202	18 530	15 504	6 968	17 110	13 649	15 214	12 705	6 496
<b>CAN</b>	0	0	0	0	0	0	0	0	0	0	0	0	0
Colombia	0	0	0	0	0	0	0	0	0	0	0	0	0
<b>CHILE</b>	38	0	0	2	0	0	0	0	0	0	4 392	294	0
<b>MERCOSUR</b>	3 798	0	0	762	1 088	1 227	1 871	0	26	0	0	0	1 188
Argentina	0	0	0	269	1 088	0	0	0	0	0	0	0	0
Brasil	3 798	0	0	493	0	614	1 871	0	26	0	0	0	0
Resto MERCOSUR	0	0	0	0	0	613	0	0	0	0	0	0	1 188
<b>TLCAN</b>	5 146	2 069	8 327	3 923	9 197	10 595	6 367	4 642	17 084	8 404	5 965	8 985	5 308
Canadá	0	0	0	0	0	0	0	0	0	0	0	0	0
Estados Unidos	5 146	2 069	8 327	3 923	9 197	10 595	6 367	4 642	17 084	8 404	5 965	8 985	5 308
México	0	0	0	0	0	0	0	0	0	0	0	0	0
<b>RESTO DE AMÉRICA</b>	2 607	7 285	2 635	3 884	3 917	6 708	7 267	2 325	0	5 245	4 857	3 426	0
Bermudas	749	0	0	0	0	0	0	0	0	0	0	0	0
Islas Vírgenes	843	4 282	424	839	0	142	0	1 824	0	0	0	702	0
Panamá	0	0	0	1 009	0	625	560	0	0	0	0	0	0
Resto	1 015	3 003	2 211	2 036	3 917	5 941	6 707	501	0	5 245	4 857	2 724	0
<b>EUROPA</b>	30 712	39 220	3 316	7 567	5 138	1 998	3 633	7 829	0	9 775	4 112	4 926	7 643
<b>UNIÓN EUROPEA</b>	30 084	39 220	2 862	7 567	3 236	474	3 108	0	0	8 617	798	492	820
Alemania	0	1 911	0	0	0	0	0	0	0	0	0	0	0
Austria	12 461	6 731	0	0	1 829	0	0	0	0	8 617	798	0	0
Bélgica Luxemburgo	0	0	0	0	0	0	0	0	0	0	0	0	0
España	1 471	4 459	1 881	0	0	0	0	0	0	0	0	0	0
Francia	0	0	0	0	805	0	0	0	0	0	0	0	0
Inglaterra	16 152	26 119	980	7 567	602	474	0	0	0	0	0	492	820
Italia	0	0	0	0	0	0	0	0	0	0	0	0	0
Países Bajos	0	0	0	0	0	0	3 108	0	0	0	0	0	0
Turquía	0	0	0	0	0	0	0	0	0	0	0	0	0
<b>SUIZA</b>	0	0	455	0	1 092	455	0	527	0	1 158	3 314	4 434	6 823
<b>RESTO DE EUROPA</b>	628	0	0	0	810	1 069	525	7 302	0	0	0	0	0
<b>ASIA</b>	214	286	56	206	6	1 293	0	0	0	0	8 414	20	0
China	0	0	0	0	0	0	0	0	0	0	8 414	0	0
India	0	0	0	0	0	0	0	0	0	0	0	0	0
Hong Kong	0	0	0	0	0	0	0	0	0	0	0	20	0
Resto de Asia	214	286	56	206	6	1 293	0	0	0	0	0	0	0
<b>AFRICA</b>	0	0	0	0	0	0	0	0	0	1 240	496	372	1 612
<b>TOTAL</b>	42 515	48 860	14 334	16 344	19 346	21 821	19 138	14 796	17 110	24 664	28 236	18 022	15 751

Fuente: SUNAT.

Elaboración: BCRP, Sucursal Huancayo.

**ANEXO 12**

**ICA: INGRESOS CORRIENTES DEL GOBIERNO CENTRAL  
(Miles de nuevos soles)**

	2009												2010
	Ene.	Feb	Mar	Abr	May	Jun	Jul	Ago	Set	Oct	Nov	Dic	Ene
<b>I. INGRESOS TRIBUTARIOS</b>	<b>73 938</b>	<b>68 310</b>	<b>35 474</b>	<b>55 520</b>	<b>35 679</b>	<b>56 258</b>	<b>39 358</b>	<b>46 453</b>	<b>50 598</b>	<b>51 605</b>	<b>52 894</b>	<b>47 533</b>	<b>60 547</b>
<b>1. Impuesto a la Renta</b>	<b>13 970</b>	<b>13 574</b>	<b>12 729</b>	<b>22 296</b>	<b>10 479</b>	<b>18 340</b>	<b>13 542</b>	<b>12 687</b>	<b>15 876</b>	<b>16 349</b>	<b>17 974</b>	<b>15 110</b>	<b>20 697</b>
- Personas Naturales	5 292	3 627	3 703	4 772	4 351	4 619	5 013	2 259	5 199	5 363	6 095	4 333	5 978
- Personas Jurídicas	8 548	9 701	7 716	9 971	5 304	13 512	8 106	9 956	10 232	10 647	11 481	10 496	14 515
- Regularización	131	245	1 310	7 553	824	208	423	472	445	338	398	281	204
<b>2. Impuesto a la Importación</b>	<b>4 554</b>	<b>7 300</b>	<b>441</b>	<b>3 124</b>	<b>302</b>	<b>205</b>	<b>461</b>	<b>176</b>	<b>566</b>	<b>0</b>	<b>2</b>	<b>438</b>	<b>387</b>
<b>3. Impuestos a la Prod. y el Cons.</b>	<b>53 656</b>	<b>45 874</b>	<b>20 968</b>	<b>26 665</b>	<b>22 171</b>	<b>35 081</b>	<b>22 447</b>	<b>30 017</b>	<b>30 668</b>	<b>31 929</b>	<b>31 676</b>	<b>28 732</b>	<b>37 317</b>
<b>I.G.V.</b>	<b>53 171</b>	<b>45 247</b>	<b>20 672</b>	<b>26 447</b>	<b>21 909</b>	<b>34 808</b>	<b>22 187</b>	<b>29 454</b>	<b>30 128</b>	<b>31 552</b>	<b>31 172</b>	<b>28 265</b>	<b>36 527</b>
- Operaciones Internas	27 387	10 177	10 212	15 723	10 683	24 216	11 717	17 473	19 663	19 109	15 959	17 309	26 782
- Operaciones Externas	25 784	35 070	10 459	10 723	11 225	10 592	10 470	11 981	10 465	12 443	15 213	10 956	9 745
<b>I.S.C.</b>	<b>485</b>	<b>627</b>	<b>296</b>	<b>218</b>	<b>262</b>	<b>273</b>	<b>260</b>	<b>563</b>	<b>540</b>	<b>376</b>	<b>504</b>	<b>467</b>	<b>791</b>
<b>4. Otros Ingresos Tributarios</b>	<b>1 759</b>	<b>1 562</b>	<b>1 336</b>	<b>3 435</b>	<b>2 727</b>	<b>2 632</b>	<b>2 908</b>	<b>3 573</b>	<b>3 488</b>	<b>3 327</b>	<b>3 243</b>	<b>3 252</b>	<b>2 146</b>
<b>II. INGRESOS NO TRIBUTARIOS</b>	<b>1</b>	<b>0</b>	<b>0</b>	<b>3</b>	<b>1</b>	<b>0</b>	<b>0</b>	<b>0</b>	<b>0</b>	<b>0</b>	<b>0</b>	<b>2</b>	<b>0</b>
<b>TOTAL</b>	<b>73 939</b>	<b>68 311</b>	<b>35 474</b>	<b>55 524</b>	<b>35 680</b>	<b>56 258</b>	<b>39 358</b>	<b>46 453</b>	<b>50 598</b>	<b>51 605</b>	<b>52 894</b>	<b>47 535</b>	<b>60 547</b>

Fuente: SUNAT.

Elaboración: BCRP, Sucursal Huancayo.

**ANEXO 13**

**GOBIERNO REGIONAL DE ICA: GASTOS SEGÚN NATURALEZA  
(Miles de nuevos soles)**

	2009												2010
	Ene	Feb	Mar	Abr	May	Jun	Jul	Ago	Set	Oct	Nov	Dic	Ene
<b>GASTOS CORRIENTES</b>	<b>28 439</b>	<b>35 276</b>	<b>29 969</b>	<b>29 644</b>	<b>31 127</b>	<b>28 382</b>	<b>46 469</b>	<b>29 391</b>	<b>29 367</b>	<b>38 628</b>	<b>29 555</b>	<b>40 855</b>	<b>32 528</b>
Personal y Oblig. Sociales	20 310	24 298	20 564	20 313	21 307	18 758	24 738	18 355	18 940	18 868	18 915	24 469	22 168
Pensiones y Otras Prestac. Soc.	6 600	8 878	6 667	6 638	6 845	6 646	10 399	6 654	6 701	6 719	6 651	9 964	9 402
Bienes y Servicios	1 432	1 962	2 643	2 599	2 975	2 979	5 477	4 099	2 861	2 871	3 834	5 827	765
Donaciones y Transferencias	0	0	0	0	0	0	0	0	759	0	0	0	0
Otros Gastos Corrientes	97	137	95	94	0	0	5 856	283	106	10 170	155	595	193
<b>GASTOS DE CAPITAL</b>	<b>316</b>	<b>4 977</b>	<b>3 483</b>	<b>4 049</b>	<b>14 549</b>	<b>2 851</b>	<b>8 060</b>	<b>6 745</b>	<b>5 989</b>	<b>9 108</b>	<b>9 293</b>	<b>6 094</b>	<b>540</b>
Adquisición de Act. no Financieros	316	4 977	3 483	4 049	14 549	2 851	8 060	6 745	5 989	9 108	9 293	6 094	540
Adquisición de Act. Financieros	0	0	0	0	0	0	0	0	0	0	0	0	0
Otros Gastos de capital	0	0	0	0	0	0	0	0	0	0	0	0	0
<b>TOTAL</b>	<b>28 755</b>	<b>40 253</b>	<b>33 452</b>	<b>33 694</b>	<b>45 676</b>	<b>31 233</b>	<b>54 529</b>	<b>36 136</b>	<b>35 356</b>	<b>47 736</b>	<b>38 848</b>	<b>46 948</b>	<b>33 068</b>

Fuente: Gobierno Regional de Ica.

Elaboración: BCRP, Sucursal Huancayo.

**ANEXO 14**

**GOBIERNO REGIONAL DE ICA: GASTOS SEGÚN NATURALEZA Y UNIDAD EJECUTORA  
(Miles de nuevos soles)**

EJECUTORAS	2009												2010
	Ene	Feb	Mar	Abr	May	Jun	Jul	Ago	Set	Oct	Nov	Dic	Ene
<b>GASTOS CORRIENTES</b>	<b>28 439</b>	<b>35 276</b>	<b>29 969</b>	<b>29 644</b>	<b>31 127</b>	<b>28 382</b>	<b>46 469</b>	<b>29 391</b>	<b>29 367</b>	<b>38 628</b>	<b>29 555</b>	<b>40 855</b>	<b>32 528</b>
Gob. Regional	1 075	1 021	1 250	1 753	1 070	1 165	9 271	1 106	1 829	1 128	1 179	1 942	1 082
Proyecto Tambo - Ccaracocho	0	0	0	0	0	0	0	0	0	110	639	95	9
M. Agricultura	594	797	600	619	617	594	939	611	701	586	595	989	752
M. Transportes	385	425	280	278	365	286	504	424	497	346	276	1 624	408
M. Educación	19 666	24 138	19 785	19 182	20 079	17 934	25 500	17 662	17 864	23 247	18 118	24 380	22 341
M. Salud	6 718	8 894	8 054	7 812	8 996	8 403	10 256	9 587	8 477	13 211	8 748	11 824	7 935
<b>GASTOS DE CAPITAL</b>	<b>316</b>	<b>4 977</b>	<b>3 483</b>	<b>4 049</b>	<b>14 549</b>	<b>2 851</b>	<b>8 060</b>	<b>6 745</b>	<b>5 989</b>	<b>9 108</b>	<b>9 293</b>	<b>6 094</b>	<b>540</b>
Gob. Regional	30	4 911	2 990	2 741	13 503	1 892	6 569	4 228	4 124	6 645	6 974	3 834	0
Proyecto Tambo - Ccaracocho	154	0	362	449	851	655	1 466	1 433	1 191	1 509	1 079	1 338	537
M. Agricultura	1	0	0	0	0	0	0	976	456	684	649	631	0
M. Transportes	97	0	0	0	7	137	0	33	21	108	16	0	3
M. Educación	16	10	0	7	41	7	9	32	30	61	102	53	0
M. Salud	19	57	131	852	147	160	16	43	167	101	473	238	0
<b>TOTAL</b>	<b>28 755</b>	<b>40 253</b>	<b>33 452</b>	<b>33 694</b>	<b>45 676</b>	<b>31 233</b>	<b>54 529</b>	<b>36 136</b>	<b>35 356</b>	<b>47 736</b>	<b>38 848</b>	<b>46 948</b>	<b>33 068</b>

Fuente: Gobierno Regional de Ica.

Elaboración: BCRP, Sucursal Huancayo.



**ANEXO 15**

**GOBIERNO REGIONAL DE ICA: PROGRAMA DE INVERSIONES  
(Miles de nuevos soles)**

	2009												2010
	Ene	Feb	Mar	Abr	May	Jun	Jul	Ago	Set	Oct	Nov	Dic	Ene
Administración y Planeamiento	165	294	453	174	181	175	481	539	516	533	696	1 771	269
Agraria	117	136	213	348	4 036	740	1 201	1 315	1 063	1 266	842	834	268
Protección y Previsión Social	0	0	0	0	0	0	0	0	0	17	0	0	0
Defensa y Seguridad Nacional	0	135	149	36	300	89	86	1 001	578	1 489	3 061	1 443	0
Educación y Cultura	16	1 637	1 703	824	2 060	321	2 013	1 520	32	272	905	192	0
Energía y Recurso Minerales	0	0	0	0	0	0	5	0	20	30	0	91	0
Industria, Comercio y Servicios	0	0	0	4	0	0	0	0	0	0	34	0	0
Pesca	0	0	0	0	0	0	0	0	0	36	4	0	0
Salud y Saneamiento	19	2 057	962	1 571	557	138	728	1 210	2 825	488	2 655	1 150	0
Trabajo	0	0	0	0	0	0	0	0	0	110	18	180	0
Transportes	0	568	2	1 092	7 415	1 388	3 546	1 160	954	4 868	1 051	433	3
Vivienda y Desarrollo Urbano	0	151	0	0	0	0	0	0	0	0	26	0	0
<b>TOTAL</b>	<b>316</b>	<b>4 977</b>	<b>3 483</b>	<b>4 049</b>	<b>14 549</b>	<b>2 851</b>	<b>8 060</b>	<b>6 745</b>	<b>5 989</b>	<b>9 108</b>	<b>9 293</b>	<b>6 094</b>	<b>540</b>

Fuente: Gobierno Regional de Ica.

Elaboración: BCRP, Sucursal Huancayo.

ANEXO 16

ICA: DEPÓSITOS Y OBLIGACIONES DEL SISTEMA FINANCIERO  
(Miles de nuevos soles)

ENTIDADES FINANCIERAS	2009												2010
	Ene	Feb	Mar	Abr	May	Jun	Jul	Ago	Set	Oct	Nov	Dic	Ene
<b>I. SISTEMA BANCARIO</b>	<b>693 652</b>	<b>706 340</b>	<b>742 461</b>	<b>715 846</b>	<b>724 241</b>	<b>691 979</b>	<b>717 112</b>	<b>715 313</b>	<b>685 275</b>	<b>691 583</b>	<b>692 926</b>	<b>721 349</b>	<b>730 153</b>
Azteca del Perú	3 256	3 117	3 022	2 961	3 108	3 011	3 216	3 262	3 424	3 515	3 595	3 827	3 790
Crédito	339 821	336 516	383 641	363 287	369 198	331 420	360 641	361 992	345 595	330 454	339 294	355 488	355 349
Comercio	3 653	3 881	3 949	3 956	4 093	4 102	4 372	4 375	4 270	4 641	4 391	4 297	4 533
Continental	121 145	127 770	122 555	115 977	113 475	110 419	119 055	117 041	109 211	120 729	117 422	130 583	127 404
Falabella	291	354	356	409	361	371	460	485	498	496	514	581	640
Financiero	0	0	0	3	3	8	14	119	140	217	194	184	141
Interamericano de Finanzas	17 807	20 501	20 386	19 735	21 522	23 477	17 263	19 675	14 461	18 112	18 101	17 681	20 087
Interbank	97 243	94 282	95 216	96 498	96 747	103 993	97 559	95 837	100 739	106 694	102 038	97 244	99 997
Mi Banco	11 765	11 880	12 259	12 265	12 336	12 628	13 031	13 614	13 695	13 944	13 692	14 003	14 211
Scotiabank	98 671	108 038	101 076	100 754	103 398	102 551	101 502	98 913	93 242	92 781	93 686	97 459	104 002
<b>II. INSTITUCIONES DE MICROFINANZAS</b>	<b>303 767</b>	<b>307 236</b>	<b>307 155</b>	<b>307 151</b>	<b>314 076</b>	<b>317 785</b>	<b>330 270</b>	<b>349 362</b>	<b>363 670</b>	<b>377 785</b>	<b>387 255</b>	<b>401 846</b>	<b>407 197</b>
Financiera Crediscotia	2 899	2 888	2 599	2 475	2 535	2 399	2 309	2 263	2 106	2 094	2 025	2 263	2 118
Financiera TFC	0	0	0	0	0	0	0	0	0	0	0	0	0
Caja Municipal de Arequipa	2 847	3 148	3 180	3 473	3 613	3 889	4 177	4 480	4 534	4 481	5 088	5 488	6 264
Caja Municipal de Ica	143 082	143 944	147 823	147 480	152 130	154 841	161 770	168 179	171 896	176 587	174 765	182 133	182 582
Caja Municipal de Piura	0	0	0	0	0	0	0	0	0	0	28	43	141
Caja Municipal de Pisco	20 145	20 577	20 465	20 724	20 985	21 398	21 970	22 511	23 232	23 262	23 984	23 991	24 738
Caja Municipal de Sullana	135	137	184	307	298	327	364	421	498	592	581	615	645
Caja Rural Señor de Luren	134 660	136 541	132 905	132 692	134 515	134 931	139 680	151 507	161 405	170 770	180 785	187 313	190 709
Edpyme Efectiva	0	0	0	0	0	0	0	0	0	0	0	0	0
<b>TOTAL</b>	<b>997 419</b>	<b>1 013 576</b>	<b>1 049 617</b>	<b>1 022 997</b>	<b>1 038 317</b>	<b>1 009 764</b>	<b>1 047 382</b>	<b>1 064 675</b>	<b>1 048 945</b>	<b>1 069 368</b>	<b>1 080 181</b>	<b>1 123 195</b>	<b>1 137 349</b>
<b>En MN</b>	<b>588 140</b>	<b>602 653</b>	<b>631 640</b>	<b>618 502</b>	<b>614 349</b>	<b>592 678</b>	<b>626 838</b>	<b>665 532</b>	<b>662 937</b>	<b>674 066</b>	<b>686 180</b>	<b>739 163</b>	<b>741 273</b>
<b>En ME</b>	<b>409 279</b>	<b>410 924</b>	<b>417 977</b>	<b>404 495</b>	<b>423 967</b>	<b>417 085</b>	<b>420 543</b>	<b>399 143</b>	<b>386 007</b>	<b>395 303</b>	<b>394 001</b>	<b>384 032</b>	<b>396 076</b>

Fuente: SBS

Elaboración: BCRP, Sucursal Huancayo.

ANEXO 17

**ICA: DEPÓSITOS EN LAS ENTIDADES FINANCIERAS UBICADAS POR PROVINCIAS - ENERO 2010**  
(Miles de nuevos soles)

ENTIDADES FINANCIERAS	PROVINCIAS															REGIÓN		
	ICA			CHINCHA			NAZCA			PISCO			PALPA			M/N	M/E	TOTAL
	M/N	M/E	TOTAL	M/N	M/E	TOTAL	M/N	M/E	TOTAL	M/N	M/E	TOTAL	M/N	M/E	TOTAL			
<b>I. SISTEMA BANCARIO</b>	<b>195 209</b>	<b>167 414</b>	<b>285 582</b>	<b>80 643</b>	<b>88 727</b>	<b>169 370</b>	<b>59 671</b>	<b>45 862</b>	<b>105 533</b>	<b>59 291</b>	<b>33 335</b>	<b>92 627</b>	<b>0</b>	<b>0</b>	<b>0</b>	<b>394 814</b>	<b>335 338</b>	<b>730 153</b>
Banco Azteca del Perú	1 613	39	1 652	895	38	934	623	91	714	478	12	490	0	0	0	3 610	180	3 790
Crédito Comercio	73 144	62 344	135 488	32 413	40 011	72 424	59 044	45 771	104 815	27 187	15 435	42 622	0	0	0	191 789	163 560	355 349
Continental	35 289	28 951	64 240	20 039	23 602	43 641	0	0	0	11 048	8 475	19 523	0	0	0	66 376	61 028	127 404
Falabella	497	143	640	0	0	0	0	0	0	0	0	0	0	0	0	497	143	640
Financiero	89	0	89	11	0	11	4	0	4	38	0	38	0	0	0	141	0	141
Interamericano de Finanzas	9 348	8 267	17 615	943	1 528	2 471	0	0	0	0	0	0	0	0	0	10 291	9 795	20 087
Interbank	36 603	32 880	69 483	10 614	7 022	17 635	0	0	0	7 618	5 260	12 878	0	0	0	54 835	45 161	99 997
Mi Banco	3 980	958	4 938	3 975	934	4 909	0	0	0	3 580	783	4 364	0	0	0	11 536	2 675	14 211
Scotiabank	34 645	33 832	68 477	11 753	15 593	27 346	0	0	0	5 824	2 356	8 180	0	0	0	52 222	51 781	104 002
<b>II. INSTITUCIONES DE MICROFINANZAS</b>	<b>241 128</b>	<b>44 454</b>	<b>285 582</b>	<b>36 014</b>	<b>4 692</b>	<b>40 706</b>	<b>27 736</b>	<b>6 929</b>	<b>34 665</b>	<b>37 265</b>	<b>3 591</b>	<b>40 856</b>	<b>4 316</b>	<b>1 072</b>	<b>5 388</b>	<b>346 459</b>	<b>60 738</b>	<b>407 197</b>
Financiera Crediscotia	941	101	1 043	556	203	759	0	0	0	248	68	316	0	0	0	1 745	372	2 118
Financiera TFC S.A.	0	0	0	0	0	0	0	0	0	0	0	0	0	0	0	0	0	0
Caja Municipal de Arequipa	226	46	271	303	3	306	3 971	1 715	5 686	0	0	0	0	0	0	4 500	1 764	6 264
Caja Municipal de Ica	134 325	22 804	157 128	10 655	750	11 406	10 581	2 353	12 934	0	0	0	958	157	1 114	156 519	26 063	182 582
Caja Municipal de Pisco	0	0	0	0	0	0	0	0	0	22 988	1 749	24 738	0	0	0	22 988	1 749	24 738
Caja Municipal de Piura	77	64	141	0	0	0	0	0	0	0	0	0	0	0	0	77	64	141
Caja Municipal de Sullana	0	0	0	305	341	645	0	0	0	0	0	0	0	0	0	305	341	645
Caja Rural Señor de Luren	105 559	21 440	126 999	24 195	3 396	27 590	13 184	2 862	16 045	14 029	1 773	15 802	3 359	915	4 274	160 325	30 385	190 709
Edpyme Efectiva	0	0	0	0	0	0	0	0	0	0	0	0	0	0	0	0	0	0
<b>TOTAL</b>	<b>436 337</b>	<b>211 868</b>	<b>571 163</b>	<b>116 657</b>	<b>93 420</b>	<b>210 076</b>	<b>87 407</b>	<b>52 791</b>	<b>140 198</b>	<b>96 556</b>	<b>36 926</b>	<b>133 482</b>	<b>4 316</b>	<b>1 072</b>	<b>5 388</b>	<b>741 273</b>	<b>396 076</b>	<b>1 137 349</b>

Fuente: SBS.

Elaboración: BCRP, Sucursal Huancayo.

ANEXO 18

**ICA: CRÉDITO DEL SISTEMA FINANCIERO AL SECTOR PRIVADO**  
(Miles de nuevos soles)

ENTIDADES FINANCIERAS	2009												2010
	Ene	Feb	Mar	Abr	May	Jun	Jul	Ago	Set	Oct	Nov	Dic	Ene
<b>I. SISTEMA BANCARIO</b>	<b>1 089 702</b>	<b>1 113 523</b>	<b>1 089 906</b>	<b>1 031 631</b>	<b>1 062 187</b>	<b>1 074 403</b>	<b>1 084 786</b>	<b>1 078 450</b>	<b>1 088 570</b>	<b>1 097 404</b>	<b>1 164 040</b>	<b>1 186 364</b>	<b>1 203 505</b>
Azteca del Perú	10 201	10 794	11 494	12 117	12 996	13 567	14 142	14 287	14 452	14 746	15 188	16 361	16 510
Crédito	547 796	566 607	545 937	518 152	527 023	526 863	529 897	525 001	507 234	497 306	532 823	558 128	576 620
Comercio	1 944	2 105	2 188	2 173	1 514	1 509	1 574	1 558	1 627	1 734	1 803	1 787	1 844
Continental	172 965	171 389	171 107	169 029	176 927	180 952	184 688	183 816	175 646	182 801	187 027	189 429	187 282
Falabella	7 006	7 334	3 052	7 941	8 260	8 583	8 695	8 805	9 189	7 744	9 940	10 818	10 986
Financiero	0	84	234	369	534	610	727	997	1 285	1 508	1 704	1 958	2 041
Interamericano de Finanzas	12 550	12 844	13 280	13 567	13 616	13 156	13 321	13 437	12 836	12 097	11 945	11 937	11 686
Interbank	128 935	129 964	127 092	123 349	135 973	143 588	141 762	143 147	180 884	188 451	210 099	201 936	203 423
Mi Banco	59 695	60 957	61 563	61 460	62 479	63 342	64 198	65 539	67 375	69 007	69 757	69 670	70 211
Scotiabank	148 610	151 446	153 960	123 474	122 866	122 233	125 782	121 862	118 043	122 011	123 754	124 340	122 903
<b>II. INSTITUCIONES DE MICROFINANZAS</b>	<b>422 164</b>	<b>427 921</b>	<b>425 411</b>	<b>432 916</b>	<b>434 999</b>	<b>438 319</b>	<b>445 211</b>	<b>447 574</b>	<b>452 191</b>	<b>462 975</b>	<b>475 685</b>	<b>491 656</b>	<b>492 090</b>
Financiera Crediscotia	34 768	33 812	32 141	43 683	43 813	44 391	44 949	45 654	46 905	48 071	49 821	52 721	53 944
Financiera TFC	2 917	3 123	3 055	3 072	3 192	3 131	3 051	2 968	2 939	2 822	2 787	2 838	2 784
Caja Municipal de Arequipa	17 770	18 170	18 007	17 615	17 925	18 416	18 466	18 349	18 266	18 653	19 517	19 920	20 892
Caja Municipal de Ica	145 090	146 387	145 567	144 613	146 939	149 350	152 179	153 368	156 063	160 818	166 531	169 335	170 630
Caja Municipal de Pisco	18 994	19 427	19 194	19 062	19 315	19 782	19 672	19 761	19 965	20 230	20 625	20 733	20 618
Caja Municipal de Piura	0	0	0	0	0	0	0	0	0	0	192	300	412
Caja Municipal Sullana	637	1 132	1 611	2 100	2 389	2 546	2 769	2 982	3 452	3 781	4 167	4 005	4 187
Caja Rural Señor de Luren	192 513	196 288	196 268	193 202	191 484	191 023	193 947	192 796	194 804	198 894	202 345	211 076	208 164
Caja Rural Nuestra Gente	0	0	0	0	0	0	0	0	0	0	0	0	10
Edpyme Efectiva	9 475	9 582	9 568	9 569	9 943	9 681	10 178	11 694	9 797	9 704	9 700	10 728	10 448
<b>TOTAL</b>	<b>1 511 866</b>	<b>1 541 444</b>	<b>1 515 318</b>	<b>1 464 546</b>	<b>1 497 187</b>	<b>1 512 722</b>	<b>1 529 997</b>	<b>1 526 024</b>	<b>1 540 761</b>	<b>1 560 379</b>	<b>1 639 725</b>	<b>1 678 020</b>	<b>1 695 595</b>
En M/N	875 936	891 943	893 961	894 092	901 844	912 020	933 154	944 487	970 262	991 441	1 018 807	1 044 374	1 044 363
En M/E	635 930	649 501	621 357	570 455	595 342	600 701	596 843	581 537	570 500	568 939	620 918	633 646	651 232

Fuente: SBS.

Elaboración: BCRP, Sucursal Huancayo.

ANEXO 19

**ICA: CRÉDITO DE LAS ENTIDADES FINANCIERAS UBICADAS POR PROVINCIAS – ENERO 2010**  
(Miles de nuevos soles)

ENTIDADES FINANCIERAS	PROVINCIAS												REGIÓN					
	ICA			CHINCHA			NASCA			PISCO			PALPA			M/N	M/E	TOTAL
	M/N	M/E	TOTAL	M/N	M/E	TOTAL	M/N	M/E	TOTAL	M/N	M/E	TOTAL	M/N	M/E	TOTAL			
<b>I. SISTEMA BANCARIO</b>	<b>274 628</b>	<b>225 033</b>	<b>499 660</b>	<b>230 203</b>	<b>323 863</b>	<b>554 065</b>	<b>18 106</b>	<b>14 932</b>	<b>33 038</b>	<b>92 182</b>	<b>24 559</b>	<b>116 742</b>	<b>0</b>	<b>0</b>	<b>0</b>	<b>615 119</b>	<b>588 386</b>	<b>1 203 505</b>
Azteca del Perú	7 537	0	7 537	5 143	0	5 143	972	0	972	2 858	0	2 858	0	0	0	16 510	0	16 510
Crédito	79 672	104 001	183 673	86 369	232 207	318 577	17 052	14 929	31 981	28 247	14 143	42 389	0	0	0	211 339	365 281	576 620
Comercio	0	0	0	0	0	0	0	0	0	1 829	15	1 844	0	0	0	1 829	15	1 844
Continental	28 123	22 118	50 241	59 867	57 910	117 776	0	0	0	12 271	6 992	19 264	0	0	0	100 261	87 020	187 282
Falabella	10 986	0	10 986	0	0	0	0	0	0	0	0	0	0	0	0	10 986	0	10 986
Financiero	751	5	756	572	1	574	82	3	84	624	3	627	0	0	0	2 030	12	2 041
Interamericano de Finanzas	10 505	613	11 118	352	216	567	0	0	0	0	0	0	0	0	0	10 857	828	11 686
Interbank	71 878	79 727	151 604	26 575	7 999	34 573	0	0	0	16 149	1 097	17 246	0	0	0	114 601	88 823	203 423
Mi Banco	22 650	1 632	24 282	21 938	1 546	23 484	0	0	0	21 885	560	22 446	0	0	0	66 473	3 738	70 211
Scotiabank	42 526	16 937	59 463	29 387	23 984	53 372	0	0	0	8 320	1 748	10 068	0	0	0	80 233	42 670	122 903
<b>II. INSTITUCIONES DE MICROFINANZAS</b>	<b>195 041</b>	<b>43 385</b>	<b>238 426</b>	<b>107 188</b>	<b>6 367</b>	<b>113 555</b>	<b>63 398</b>	<b>9 841</b>	<b>73 239</b>	<b>57 457</b>	<b>2 775</b>	<b>60 233</b>	<b>6 160</b>	<b>477</b>	<b>6 637</b>	<b>429 244</b>	<b>62 846</b>	<b>492 090</b>
Financiera Crediscotia	26 759	477	27 235	17 655	80	17 734	0	0	0	8 961	13	8 974	0	0	0	53 374	569	53 944
Financiera TFC	1 139	0	1 139	588	0	588	0	0	0	1 058	0	1 058	0	0	0	2 784	0	2 784
Caja Municipal de Arequipa	557	0	557	1 117	0	1 117	16 990	2 227	19 218	0	0	0	0	0	0	18 664	2 227	20 892
Caja Municipal de Ica	100 473	12 061	112 534	21 655	289	21 944	27 378	5 471	32 849	0	0	0	3 100	204	3 304	152 605	18 025	170 630
Caja Municipal de Pisco	0	0	0	0	0	0	0	0	0	19 745	873	20 618	0	0	0	19 745	873	20 618
Caja Municipal de Piura	412	0	412	0	0	0	0	0	0	0	0	0	0	0	0	412	0	412
Caja Municipal de Sullana	0	0	0	4 099	87	4 187	0	0	0	0	0	0	0	0	0	4 099	87	4 187
Caja Rural Señor de Luren	61 927	30 847	92 775	58 117	5 911	64 028	17 381	2 143	19 524	26 615	1 889	28 504	3 060	273	3 333	167 101	41 064	208 164
Caja Rural Nuestra Gente	0	0	0	10	0	10	0	0	0	0	0	0	0	0	0	10	0	10
Edpyme Efectiva	3 773	0	3 773	3 948	0	3 948	1 649	0	1 649	1 078	0	1 078	0	0	0	10 448	0	10 448
<b>TOTAL</b>	<b>469 668</b>	<b>268 418</b>	<b>738 086</b>	<b>337 391</b>	<b>330 230</b>	<b>667 621</b>	<b>81 504</b>	<b>24 773</b>	<b>106 277</b>	<b>149 640</b>	<b>27 334</b>	<b>176 974</b>	<b>6 160</b>	<b>477</b>	<b>6 637</b>	<b>1 044 363</b>	<b>651 232</b>	<b>1 695 595</b>

Fuente: SBS.

Elaboración: BCRP, Sucursal Huancayo.

ANEXO 20

**ICA: CARTERA PESADA DEL SISTEMA FINANCIERO  
(En porcentajes)**

ENTIDADES FINANCIERAS	2009												2010
	Ene	Feb	Mar	Abr	May	Jun	Jul	Ago	Sep	Oct	Nov	Dic	Ene
Empresas Bancarias	1,6	2,3	2,5	3,5	4,7	4,8	5,0	3,1	3,6	2,7	3,0	2,4	3,6
Empresas Financieras	5,4	4,4	6,5	7,2	1,4	1,3	0,7	0,6	0,5	0,4	0,4	0,4	0,5
Cajas Municipales	5,7	6,4	6,3	6,7	6,6	6,7	6,7	6,7	6,2	6,3	6,3	6,1	6,2
Cajas Rurales	4,4	5,2	5,6	6,2	6,1	7,1	7,2	7,7	7,1	6,9	6,8	5,4	7,1
Edpymes	2,5	3,6	4,2	3,7	5,0	5,4	4,1	3,6	4,2	3,7	3,4	3,2	4,2
<b>Total</b>	<b>2,4</b>	<b>3,2</b>	<b>3,3</b>	<b>4,2</b>	<b>5,1</b>	<b>5,2</b>	<b>5,4</b>	<b>4,0</b>	<b>4,3</b>	<b>3,6</b>	<b>3,8</b>	<b>3,2</b>	<b>4,3</b>

Fuente: Superintendencia de Banca y Seguros - SBS

Elaboración: BCRP, Sucursal Huancayo.

## VI. FICHA TÉCNICA

### Metodología del Cálculo del Indicador de Actividad Económica Regional de Ica

El Indicador de Actividad Económica Regional es un indicador parcial de corto plazo, que busca medir el desenvolvimiento de la economía regional, a partir de la evolución de la actividad de los principales sectores. Los sectores considerados representan el 33,3 por ciento del Valor Agregado Bruto de la región, publicado por el INEI.

El indicador regional, se obtiene mediante la agregación ponderada de los índices sectoriales, utilizando como factor de ponderación la estructura porcentual anual del año 2007, elaborado por el INEI.

$$IAE = \sum_{i=1}^n I_{\text{sector } i(t)} * w_i$$

$I_i$  = Índice del sector  $i$  en el período (mes)  $t$ .

$n$  = Número de sectores que componen el índice.

$w_i$  = Peso relativo ponderado del sector  $i$  en base a su contribución al PBI departamental 2007.

Los sectores que incluye el indicador regional son: agropecuario, pesca, minería, electricidad, servicios gubernamentales y servicios financieros.

El índice de los sectores agropecuario, pesca, minería y electricidad, se calcula en base al Valor Bruto de Producción, de la siguiente manera:

$$\text{Índice sector } i = \left[ \frac{VBP_{it}}{VBP_i \text{ prom. 2007}} \right] * 100$$

en donde:

$i$  = Sector analizado.

$VBP_{it}$  = Valor Bruto de la Producción del sector  $i$  del mes  $t$  a precios de 1994.

$VBP_i \text{ prom. 2007}$  = Valor Bruto de Producción promedio 2007 del sector  $i$  a precios de 1994.

#### Características del procedimiento:

- a) La clasificación de los sectores productivos se basa en la Clasificación Industrial Internacional Uniforme (CIIU-Revisión 3).
- b) Las fuentes de la información sectorial son:
  - Para los sectores agropecuario, pesca, minería, los respectivos ministerios sectoriales.
  - Para el sector electricidad, la fuente es el Organismo Supervisor de la Inversión en Energía y Minería (Osinergmin).
  - Para los sectores servicios gubernamentales y servicios financieros, las fuentes son el Ministerio de Economía y Finanzas (Sistema Integrado de Administración Financiera del Sector Público SIAF-SP) y la Superintendencia de Banca, Seguros y AFP, respectivamente.
- c) El valor bruto de producción (VBP) de los sectores agropecuario, pesca, minería, electricidad y agua, se obtiene de la aplicación de los precios del año base (1994), a los volúmenes de producción de los sectores respectivos. Los precios del año base, son los utilizados por la Dirección Nacional de Cuentas Nacionales del INEI.
- d) El VBP del sector servicios gubernamentales se calcula a partir del gasto en *Remuneraciones* y compra de *Bienes y Servicios* del Gobierno Regional, que se deflactan a precios del año 1994, utilizando el IPC e IPM,

respectivamente. La fuente es el Ministerio de Economía y Finanzas.

- e) El VBP del sector Servicios Financieros se calcula a partir de la sumatoria de los saldos de intermediación (créditos directos y depósitos) de las instituciones financieras que operan en el departamento, deflactados a precios de 1994, utilizando el IPC.

**Estructura del Indicador de Actividad Económica Regional**

SECTOR	PONDERACION (%) 2007
Agropecuario	17,5
Pesca	0,7
Minería	6,1
Electricidad y Agua	1,7
Servicios Gubernamentales	5,5
Servicios Financieros	1,8
<b>TOTAL</b>	<b>33,3</b>

**Nota:** Para el caso del sector Servicios Financieros, se considera el peso del sector a nivel nacional (1,8 por ciento).