



BANCO CENTRAL DE RESERVA DEL PERÚ

**SUCURSAL HUANCAYO**

**SÍNTESIS ECONÓMICA DE HUÁNUCO  
MAYO 2010<sup>1</sup>**

**DEPARTAMENTO ESTUDIOS ECONÓMICOS**

---

<sup>1</sup> En la elaboración de este informe participaron: Francisco Callupe Casaño y Miguel Angel Campos Arias.

## CONTENIDO

RESEÑA INTRODUCTORIA.....	3
I. ACTIVIDAD PRODUCTIVA.....	4
1.1. Producción.....	
1.1.1 Producción Agropecuaria.....	4
1.1.2 Producción Minera.....	11
1.1.3 Construcción.....	12
1.2 Turismo.....	13
II. SECTOR EXTERNO.....	14
2.1 Exportaciones.....	14
III. FINANZAS PÚBLICAS.....	15
3.1. Ingresos del Gobierno Central.....	15
3.2. Gastos del Sector Público.....	16
3.3. Inversiones del Sector Público.....	18
IV. MONEDA Y CRÉDITO.....	20
4.1. Depósitos del Sistema Financiero.....	20
4.2. Crédito del Sistema Financiero.....	22
4.3. Créditos al Sector Micro Financiero.....	25
V. INFORMACIÓN ESTADÍSTICA.....	
Anexo 1: Producción Agropecuaria.....	28
Anexo 2: Superficie Sembrada.....	29
Anexo 3: Superficie Cosechada.....	30
Anexo 4: Producción Minera Metálica.....	31
Anexo 5: Número de Arribos en Establecimientos de Hospedaje.....	32
Anexo 6: Exportaciones FOB por Grupo de Producto.....	33
Anexo 7: Exportaciones de Productos Tradicionales.....	34
Anexo 8: Exportaciones de Productos No Tradicionales.....	35
Anexo 9: Exportaciones por Bloque Económico y Países.....	36
Anexo 10: Ingresos Corrientes del Gobierno Central.....	37
Anexo 11 y 12: Gasto del Sector Público y del Gobierno Central por Genérica de Gasto.....	38
Anexo 13 y 14: Gastos del Gobierno Regional y Gobiernos Locales por Genérica de Gasto.....	39
Anexo 15 y 16: Inversiones del Sector Público y del Gobierno Central por Funciones.....	40
Anexo 17 y 18: Inversiones del Gobierno Regional y Gobiernos Locales por Funciones.....	41
Anexo 19: Depósitos del Sistema Financiero.....	42
Anexo 20: Depósitos en Empresas Bancarias y de Microfinanzas por principales provincias.....	43
Anexo 21: Créditos del Sistema Financiero al Sector Privado.....	44
Anexo 22: Créditos de las Empresas Bancarias y de Microfinanzas por principales provincias.....	45
Anexo 23: Cartera Pesada del Sistema Financiero.....	46
VI. FICHA TÉCNICA.....	47

**DIRECCIÓN EN INTERNET**

<http://www.bcrp.gob.pe>

## RESEÑA INTRODUCTORIA

Entre enero y mayo, el **Indicador de Actividad Económica Regional** mostró un incremento de 5,2 por ciento, explicado por el desempeño positivo de todos los sectores, sobresaliendo por su participación en la estructura productiva los incrementos en la minería (77,2 por ciento), de la actividad agropecuaria (4,6 por ciento), servicios gubernamentales (0,9 por ciento) y construcción (20,1 por ciento).

Las **exportaciones** del mes totalizaron US\$ 628 miles, menor en US\$ 425 miles (-40,4 por ciento), influenciado por los nulos envíos de concentrados mineros. Entre enero y mayo, totalizó US\$ 15,2 millones, superior en US\$ 6,1 millones (67,8 por ciento), debido a las mayores ventas de concentrados mineros entre febrero y abril pasados. Las **exportaciones tradicionales** crecieron en US\$ 6,3 millones (115,0 por ciento), mientras que las **no tradicionales** se redujeron en US\$ 145 miles (-4,0 por ciento).

Los **ingresos** del Gobierno Central (Sunat), ascendieron a S/. 2,7 millones, mayor en S/. 311 miles (11,6 por ciento de variación real), al registrarse mayores recaudos por Impuesto a la Renta. Entre enero y mayo se captó S/. 15,6 millones, superior en S/. 1,3 millones (8,1 por ciento), debido a los aumentos por Impuesto a la Renta, IGV y del Impuesto Selectivo al Consumo.

El **Gasto del Sector Público** alcanzó S/. 80,7 millones, menor en S/. 12,3 millones (-14,1 por ciento en términos reales), explicado por la caída en el gasto de los Gobiernos Central y Regional. Entre enero y mayo, totalizó S/. 482,3 millones, mayor en S/. 66,2 millones (15,0 por ciento), al registrar aumentos por parte del Gobierno Central y del conjunto de municipalidades. Los mayores egresos fueron en Gastos Corrientes, principalmente para compra de Bienes y Servicios, y pago a Personal, Pensiones y Obligaciones Sociales.

La **Inversión Pública** totalizó S/. 20,3 millones en el mes, inferior en S/. 14,2 millones (-41,8 por ciento), debido a los menores gastos en Transporte, Educación y Saneamiento. Entre enero y mayo, sumaron S/. 81,5 millones, menor en S/. 30,9 millones (-28,0 por ciento), debido a menores gastos en Transporte, Educación y Saneamiento, sectores donde en conjunto se gastó S/. 40,1 millones de los S/. 81,5 millones ejecutados en lo que va del año.

En el **sistema financiero**, los saldos de depósitos y colocaciones en las **Empresas Bancarias y de Microfinanzas** crecieron en S/. 39,3 millones y S/. 82,4 millones (19,8 y 18,8 por ciento, respectivamente), comparado a sus similares de mayo de 2009. El ratio de cartera pesada fue 3,8 por ciento en el mes, mayor en 1,3 puntos porcentuales respecto de mayo 2009.

## I. ACTIVIDAD PRODUCTIVA

### 1.1 Producción

Entre enero y mayo, el **indicador de actividad económica regional** se incrementó en 5,2 por ciento, debido al desempeño favorable de todos los sectores, sobresaliendo por su participación en la estructura productiva el crecimiento de la

minería en 77,2 por ciento, seguido de la actividad agropecuaria (4,6 por ciento), servicios gubernamentales (0,9 por ciento) y construcción (20,1 por ciento).

**CUADRO Nº 1**  
**INDICADOR DE ACTIVIDAD ECONÓMICA REGIONAL 1/ 2/**  
**(Variación porcentual respecto a similar periodo del año anterior)**

Sectores	Ponderación 3/	2010
		ENERO - MAYO
Agropecuario	24,0	4,6
Agrícola		4,8
Pecuario		3,5
Minería	4,1	77,2
Construcción	2,6	20,1
Servicios gubernamentales	12,8	0,9
Servicios financieros	1,8	16,9
<b>TOTAL</b>	<b>45,3</b>	<b>5,2</b>

1/ Es un indicador parcial de la actividad económica de la región que alcanza una cobertura de 45,3 por ciento del valor agregado bruto de la producción regional según cifras del INEI.

2/ Actualizado con información al 19 de julio de 2010.

3/ Considera la estructura productiva de la región para el año 2007 según cifras del INEI.

En el caso de los servicios financieros se considera como ponderación el promedio nacional para dicho año (1,8 por ciento).

Fuente: MINAG, MINEM, MEF, SBS y Cemento Andino.

Elaboración: BCRP, Sucursal Huancayo.

#### 1.1.1 Producción Agropecuaria

Durante mayo, el sector se redujo ligeramente en 0,7 por ciento, debido al desempeño negativo del sub sector agrícola (-1,4 por ciento), no obstante el aumento de la parte pecuaria (2,2, por ciento). En el caso agrícola, explicado por las caídas de papa blanca y amarilla, maíz amarillo duro, yuca y zanahoria; y en el pecuario, por los aumentos en carnes de vacuno, ovino y ave, además de leche.

Entre enero y mayo, aumentó 4,6 por ciento, influenciado por la mayor producción agrícola (4,8 por ciento) y pecuaria (3,5 por ciento), destacando los incrementos en papa blanca y amarilla, plátano, zapallo, maíz choclo, zanahoria y pasto braquearia, en el primer caso, y por leche y carnes de vacuno, ovino y ave, en el segundo.

**CUADRO Nº 2**  
**VALOR BRUTO DE PRODUCCIÓN AGROPECUARIO**  
**(Variación real 1/)**

	MAYO		ENERO – MAYO	
	2009	2010	2009	2010
Sub Sector Agrícola	7,1	-1,4	4,1	4,8
Sub Sector Pecuario	-6,2	2,2	-7,1	3,5
<b>Sector Agropecuario</b>	<b>4,2</b>	<b>-0,7</b>	<b>1,6</b>	<b>4,6</b>

1/ Respecto al mismo mes o período del año anterior, a precios de 1994.

Fuente: Dirección Regional de Agricultura Huánuco.

Elaboración: BCRP, Sucursal Huancayo.

**GRÁFICO N° 1**  
**VALOR BRUTO DE PRODUCCIÓN AGROPECUARIO 2009 - 2010**  
**(Variación porcentual real)**

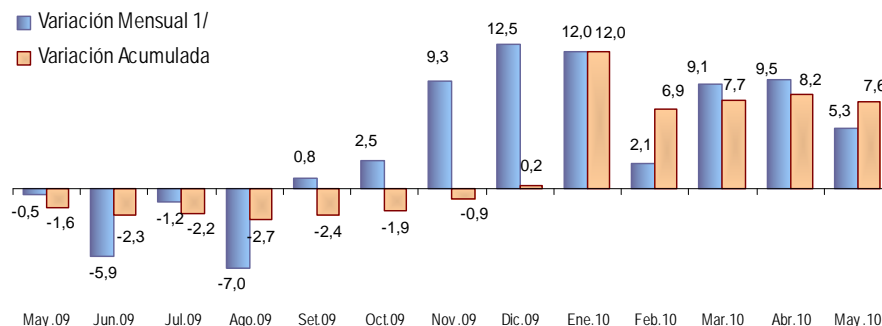

1/ Respecto a similar mes del año precedente

Elaboración: BCRP, Sucursal Huancayo.

### Sub Sector Agrícola

La ligera reducción de 1,4 por ciento durante mayo se explicó por la menor producción tanto en la zona sierra como en ceja de selva y selva; sobresaliendo en el primer caso los de papa blanca (-10,6 por ciento), papa amarilla (-8,3 por ciento) y zanahoria (-4,1 por ciento); y en el segundo, por los de maíz amarillo duro (-26,9 por ciento), yuca (-3,1 por ciento) y oca (-1,2 por ciento). Respecto a la papa blanca y amarilla, se debió al registro de menores

rendimientos, por efecto de la presencia de la ranca, principalmente para papa amarilla; en zanahoria, por menores rendimientos (-8,8 por ciento) ante el mal clima de los meses previos; en maíz amarillo duro, por no contarse con semilla de calidad en las provincias de Ambo, Huánuco y Puerto Inca; y en yuca, por los desbordes e inundaciones de los ríos Tulumayo, Topa y Huallaga en la provincia de Leoncio Prado.

**CUADRO N° 3**  
**PRODUCCIÓN DE PRINCIPALES PRODUCTOS AGRÍCOLAS 1/**  
**(En TM)**

CULTIVO	MAYO			ENERO – MAYO		
	2009	2010	Var. %	2009	2010	Var. %
Pasto Braquearia	256 966	260 764	1,5	1 271 113	1 379 049	8,5
Papa Blanca	27 125	24 250	-10,6	144 291	148 123	2,7
Papa Amarilla+Color	20 319	18 627	-8,3	69 180	70 237	1,5
Plátano	9 392	9 862	5,0	44 148	46 723	5,8
Maíz Amarillo Duro	844	617	-26,9	27 721	25 102	-9,4
Yuca	4 236	4 103	-3,1	21 884	20 353	-7,0
Arroz Cáscara	1 750	2 153	23,0	20 475	18 612	-9,1
Olluco	2 533	2 932	15,8	15 480	13 876	-10,4
Zapallo	822	977	18,9	6 955	9 168	31,8
Avena Forrajera	3 250	2 159	-33,6	9 577	8 124	-15,2
Maíz Choclo	1 547	1 642	6,1	6 528	7 610	16,6
Alfalfa	650	864	32,9	4 089	5 664	38,5
Arveja Grano Verde	880	889	1,0	4 534	4 417	-2,6
Zanahoria	811	778	-4,1	2 560	3 064	19,7
Oca	1 729	1 709	-1,2	2 760	2 849	3,2
Maíz Chala	301	382	26,9	2 464	2 565	4,1
Camote	537	542	0,9	2 523	2 450	-2,9
Otros	12 042	12 924	7,3	32 654	37 771	15,7

1/ Cifras preliminares.

Fuente: Dirección Regional de Agricultura Huánuco.

Elaboración: BCRP, Sucursal Huancayo.

**GRÁFICO Nº 2**  
**VALOR BRUTO DE PRODUCCIÓN AGRÍCOLA 2009 - 2010**  
**(Variación porcentual real)**

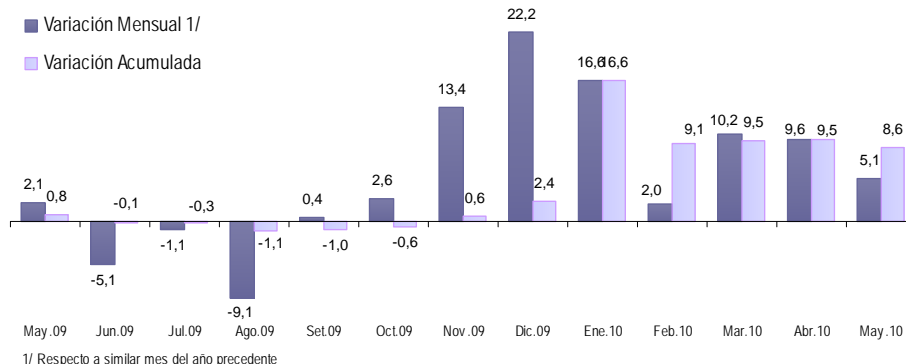

Elaboración: BCRP, Sucursal Huancayo.

**GRÁFICO Nº 3**  
**CINCO PRINCIPALES PRODUCTOS**  
**EN EL VBP AGRÍCOLA**  
**(ENERO - MAYO)**

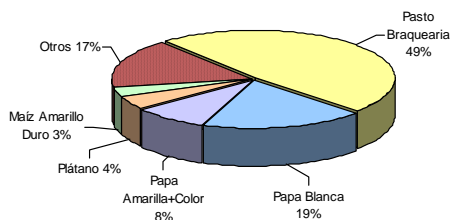

Elaboración: BCRP, Sucursal Huancayo.

**GRÁFICO Nº 4**  
**COMPOSICIÓN DEL VBP AGRÍCOLA**  
**(ENERO - MAYO)**

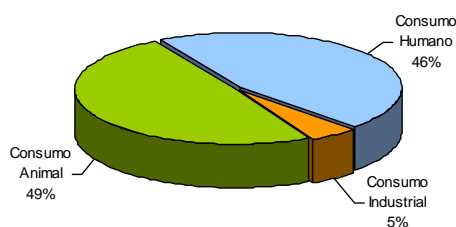

Entre enero y mayo, el desempeño de los principales productos de la región, de acuerdo a su participación en la producción del país y

### Papa Blanca

Alcanzó una producción de 148,1 mil toneladas, mayor en 2,7 por ciento (3,8 mil toneladas adicionales) como efecto de las mayores siembras en las provincias de Pachitea, Lauricocha, Huánuco y Dos de Mayo, dado los menores precios de los fertilizantes químicos y los favorables precios

### Papa Amarilla y de Color

Con una producción de 70,2 mil toneladas, creció ligeramente en 1,5 por ciento (1,1 mil toneladas adicionales), debido a las mayores siembras y altas dosis de fertilización en las provincias de Pachitea y Huánuco, inducido por comerciantes mayoristas (en muchos casos foráneos) que se asociaron con los productores locales, no obstante que la presencia de la “ranchar” influyera para que los

comparada con lo registrado en similar periodo de 2009, observó el siguiente comportamiento:

de mercado en época de siembra, siendo contrarrestado parcialmente por el registro de menores rendimientos (-8,6 por ciento) ante la presencia de la enfermedad de la “ranchar”. Huánuco se ubicó en el 2009 como el segundo productor del país, después de Puno, teniendo como principal mercado de Lima.

rendimientos disminuyan en 6,7 por ciento, como efecto de las mayores lluvias, principalmente en las provincias de Marañón y Pachitea durante el primer trimestre del año. En el 2009, de las 416,8 mil toneladas de papa producidas en el departamento, el 65 por ciento correspondió a papa blanca y el resto a papa amarilla y de color

**GRÁFICO Nº 5**  
**HUÁNUCO: PRODUCCIÓN DE PAPA 2009 - 2010**  
(En toneladas)

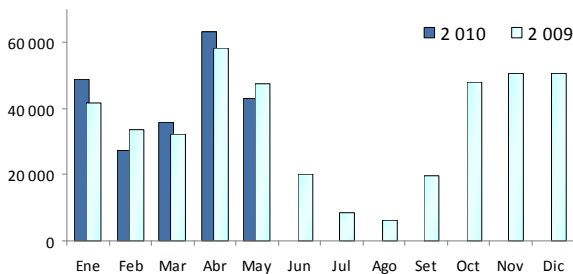

**Olluco**

Alcanzó una producción de 13,9 mil toneladas, menor en 10,4 por ciento, como consecuencia de las menores siembras a finales del año anterior, debido a que los suelos no tuvieron la humedad óptima para realizar las labores de roturación.

**GRÁFICO Nº 6**  
**PAPA: PRODUCCIÓN POR DEPARTAMENTOS**  
(En toneladas)

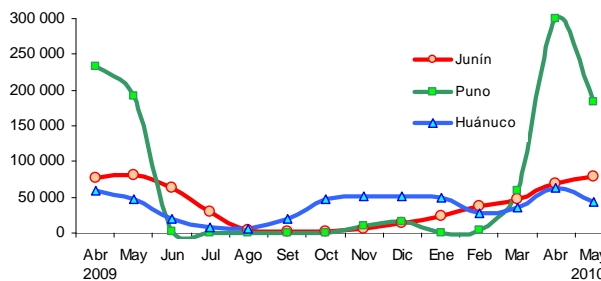

En Huánuco se registró durante el 2009 la mayor producción de olluco del país, teniendo como mercado de destino la región central del país, principalmente Lima.

**GRÁFICO Nº 7**  
**HUÁNUCO: PRODUCCIÓN DE OLLUCO 2009 - 2010**  
(En toneladas)

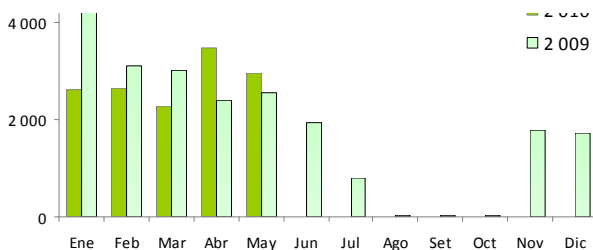

**Pasto Braquearía**

Alcanzando una producción de 1 379,0 mil toneladas, creció 8,5 por ciento (107,9 mil toneladas adicionales), al ampliarse la frontera agrícola, principalmente en la provincia de Puerto Inca, en respuesta a la mayor demanda

**GRÁFICO Nº 8**  
**OLLUCO: PRODUCCIÓN POR DEPARTAMENTOS**  
(En toneladas)

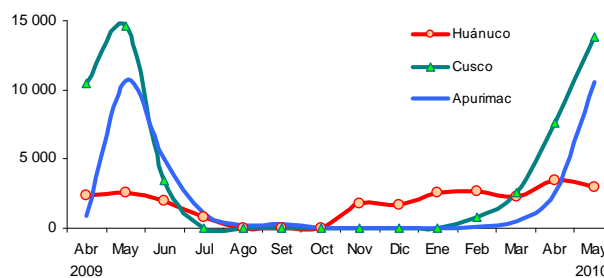

para abastecer con carne de vacuno al mercado local y regional: Lima, Pucallpa (Ucayali) e Iquitos (Loreto) principalmente. Durante el 2009, Huánuco participó con el 39 por ciento de la producción del país.

**GRÁFICO Nº 9**  
**HUÁNUCO: PROD. DE BRAQUEARIA 2009 - 2010**  
(En toneladas)

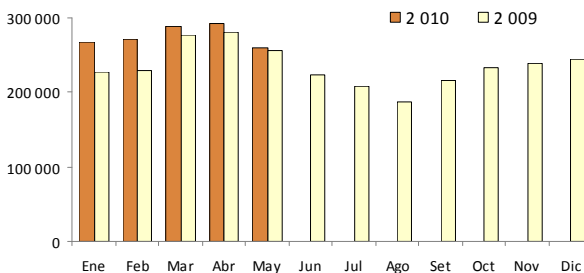

**GRÁFICO Nº 10**  
**BRAQUEARIA: PROD. POR DEPARTAMENTOS**  
(En toneladas)

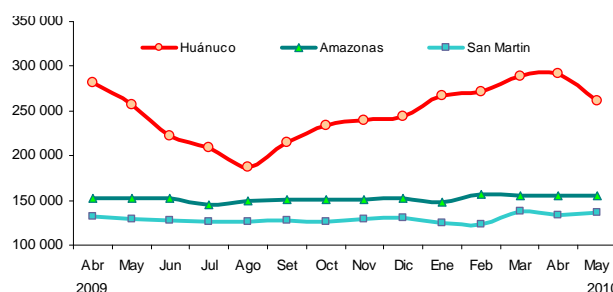

Elaboración: BCRP, Sucursal Huancayo.

Los **precios en chacra** cayeron para la mayoría de productos, destacando los de papa blanca (-8,5 por ciento) y plátano (-31,5 por ciento); siendo explicado en el caso de la papa por la reducción de los costos de producción (por fertilización) respecto de la campaña anterior (2008-2009); y en plátano, por la

mayor oferta en vista del incremento de la superficie en producción. Respecto a la papa amarilla, el incremento se explicó por los menores rendimientos ante los problemas de la “ranchar”, aumentando los precios de los productos de buena calidad.

**CUADRO Nº 4**  
**PRECIOS EN CHACRA DE PRINCIPALES CULTIVOS**  
**(Nuevos soles por Kg.)**

CULTIVO	MAYO		Var. %
	2009	2010	
Pasto braquearia	0,04	0,04	0,0
Papa blanca	0,59	0,54	-8,5
Papa amarilla y de color	0,75	0,78	3,5
Plátano	0,46	0,32	-31,5
Yuca	0,48	0,46	-3,3

Fuente: Dirección Regional de Agricultura Huánuco.  
Elaboración: BCRP, Sucursal Huancayo.

## Clima

El reporte de Senamhi señaló que las **lluvias** en la sierra y selva central disminuyeron en frecuencia e intensidad, respecto de los altos registros del primer trimestre del año, en Huánuco particularmente durante los meses de febrero y marzo, ejerciendo impacto negativo en la actividad socio-económica de algunas provincias, principalmente en Ambo. Las fuertes lluvias que se presentaron hasta el primer tercio de abril permitieron la aparición de enfermedades fungosas por exceso de humedad.

Respecto a la **temperatura**, preliminarmente, en la estación meteorológica de Tingo María, la máxima alcanzó los 36°C, oscilando entre +3,0°C y -3,0°C de su promedio normal; en tanto que la mínima se ubicó en 19°C, oscilando entre +2°C y -2,0°C de su valor multianual. En la capital de la región, la máxima alcanzó 32°C y la mínima 10°C, oscilando la máxima entre +3,0°C y -3,0°C, y la mínima entre +2,0°C y -3,0°C de su normal histórico.

## Desarrollo de Cultivos

En la zona sierra, las fuertes lluvias que se presentaron durante el primer trimestre del año ocasionaron que muchas cosechas se adelantaran (papa), apareciendo además enfermedades fungosas por el exceso de humedad.

variedad fuerte, en periodo final de maduración, al igual que el mango, variedad cambodiano.

En el valle de Huánuco, el cultivo del maíz se encontró en fase de descanso; el palto injerto,

En Tingo María, valle del Alto Huallaga, entre los cultivos permanentes, el pijuayo se encontró en fase de descanso vegetativo, al igual que el aguaje; y el cacao en la etapa de botón floral, foliación y floración.

## Río Huallaga

El cese de las fuertes precipitaciones a partir del segundo tercio de abril pasado se tradujo en la reducción de los caudales del río Huallaga, principalmente en la zona sierra del

departamento, lugar que durante el primer trimestre evidenció los niveles más altos de los últimos años, ubicándose recién durante mayo dentro del promedio histórico; en tanto que en



la estación de Tingo María (zona ceja de selva y selva) la disminución fue en mayor medida

relativa, ubicándose ligeramente por debajo de los promedios multianuales para la época.

**GRÁFICO N° 11**  
**NIVEL DEL AGUA DE RÍO HUALLAGA**  
**ZONA SIERRA – ESTACIÓN SAN RAFAEL**  
**(JUNIO 2009 - MAYO 2010)**

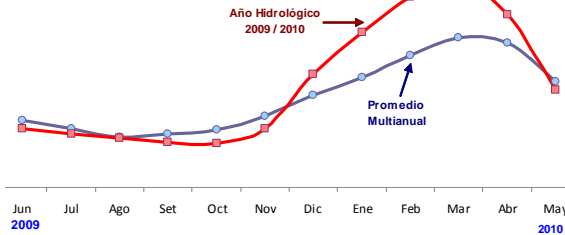

**GRÁFICO N° 12**  
**NIVEL DEL AGUA DE RÍO HUALLAGA**  
**ZONA SELVA – ESTACIÓN TINGO MARÍA**  
**(JUNIO 2009 - MAYO 2010)**

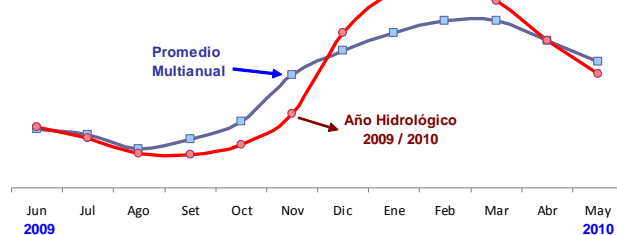

Fuente: SENAIM – Huánuco.  
 Elaboración: BCRP, Sucursal Huancayo.

## Siembras

Durante mayo, décimo mes de la campaña agrícola 2009-2010, se instalaron 5 901 hectáreas, mayor en 584 hectáreas (11,0 por ciento) que similar mes de la campaña 2008-2009, incremento que se presenta luego que se postergaran en algunos cultivos durante los meses previos por las fuertes lluvias de entonces; y en otros, incentivados por los mayores precios de mercado y rebaja en el precio de los fertilizantes químicos respecto de la campaña anterior. La instalación de cultivos transitorios aumentó en 6,4 por ciento, sobresaliendo las mayores siembras de arroz (37,3 por ciento) y papa blanca (12,6 por ciento), explicado en este último por los buenos precios de mercado como efecto de la menor oferta en algunas zonas por el ataque de la “ranchar”, además que en la campaña anterior se instaló menor superficie por falta de lluvias.

Entre agosto 2009 y mayo 2010, se instalaron 105 035 hectáreas, menor en 23 hectáreas (-0,02 por ciento) que en similar periodo de la campaña

anterior. Las siembras de cultivos transitorios, que se desarrolla mayoritariamente en la zona sierra del departamento, alcanzaron las 97 494 hectáreas, creciendo en 2,1 por ciento; en tanto que las instalaciones de cultivos permanentes y semi permanentes (para ampliación de superficie o reemplazo de viejas plantaciones) sumaron 7 541 hectáreas, menor en 21,2 por ciento, respecto de su similar de la campaña anterior. Las mayores reducciones se observaron en maíz amarillo duro (-5,5 por ciento), arroz (-5,0 por ciento), maíz amiláceo (-2,2 por ciento) y pasto braquearia (-36,1 por ciento); explicado en el caso de maíz amarillo duro por las mayores lluvias en la zona de ceja de selva y selva que no permitieron la preparación de terrenos; en arroz, por la sustitución por pasturas y fuertes lluvias que impidieron la preparación de terrenos; en maíz amiláceo, por la escasez de mano de obra; y en pasto braquearia, por una regularización estadística por parte del Ministerio de Agricultura en la provincia de Puerto Inca.

**CUADRO Nº 5  
SUPERFICIE SEMBRADA 1/  
(En hectáreas)**

CULTIVO	MAYO			CAMPAÑA AGRÍCOLA 2/		
	2009	2010	Var. %	2008 / 2009	2009 / 2010	Var. %
<b>TRANSITORIOS</b>	<b>5 308</b>	<b>5 646</b>	<b>6,4</b>	<b>95 483</b>	<b>97 494</b>	<b>2,1</b>
Papa Blanca	1 640	1 847	12,6	13 302	14 461	8,7
Maíz Amiláceo	0	0	-	14 481	14 157	-2,2
Trigo	0	0	-	10 309	11 051	7,2
Maíz Amarillo Duro	388	384	-1,0	10 311	9 741	-5,5
Papa Amarilla+Color	1 570	1 555	-1,0	9 075	9 722	7,1
Arroz Cáscara	228	313	37,3	7 744	7 357	-5,0
Cebada Grano	0	0	-	7 029	7 197	2,4
Frejol Grano Seco	425	466	9,8	4 991	5 206	4,3
Yuca	430	437	1,6	3 968	3 953	-0,4
Haba Grano Seco	0	0	-	3 468	3 430	-1,1
Otros	627	644	2,6	10 806	11 221	3,8
<b>PERMANENTES Y SEMI PERMANENTES</b>	<b>9</b>	<b>256</b>	<b>2 738,9</b>	<b>9 575</b>	<b>7 541</b>	<b>-21,2</b>
Pasto Braquearia	0	24	-	6 363	4 065	-36,1
Plátano	5	102	1 940,0	590	1 158	96,4
Avena Forrajera	0	0	-	938	906	-3,4
Cacao	0	92	-	434	584	34,6
Café	0	0	-	221	168	-24,0
Otros	4	38	837,5	1 030	661	-35,9
<b>TOTAL</b>	<b>5 317</b>	<b>5 901</b>	<b>11,0</b>	<b>105 058</b>	<b>105 035</b>	<b>-0,02</b>

1/ Cifras preliminares.

2/ De agosto a julio.

3/ Siembras para ampliación de superficie en producción o reemplazo de cultivos (viejos, dañados, perdidos etc.)

Fuente: Dirección Regional de Agricultura Huánuco.

Elaboración: BCRP, Sucursal Huancayo.

### Sub Sector Pecuario

La actividad pecuaria creció en 2,2 por ciento en el mes, debido a la mayor producción de carnes de vacuno (3,4 por ciento), ovino (1,0 por ciento) y ave (2,1 por ciento), además de leche (3,3 por ciento), entre los principales. Respecto a carne de vacuno y leche, explicado por la mayor demanda en el mercado regional, que incrementaron la demanda por pastos.

Entre enero y mayo, creció 3,5 por ciento, debido a los buenos resultados en carnes de vacuno (6,6 por ciento), ovino (0,8 por ciento) y ave (3,9 por ciento), además de leche (3,1 por ciento), entre los más resaltantes.

En lo que va del año, la producción de carne de vacuno significó el 49 por ciento del VBP pecuario del mes, por lo que en los últimos años se ha incrementado la producción de pastos, principalmente el de braquearia en la provincia de Puerto Inca, zona ganadera cuya producción se destina a los mercados de Lima, Pucallpa (Ucayali), Iquitos (Loreto) y local. En la estructura del VBP pecuario le sigue en orden de importancia la carne de porcino (24 por ciento), carne de ovino (12 por ciento) y leche (10 por ciento).

**CUADRO Nº 6  
PRODUCCIÓN PECUARIA (TM) 1/**

ESPECIES	MAYO			ENERO – MAYO		
	2009	2010	Var. %	2009	2010	Var. %
<b>CARNE</b>						
Carne Alpaca	0,0	0,0	-	0,1	0,1	-6,0
Carne Ave	77,9	79,5	2,1	337,0	350,1	3,9
Carne Caprino	19,8	20,0	1,2	96,2	100,4	4,4
Carne Ovino	158,1	159,6	1,0	762,0	768,4	0,8
Carne Porcino	843,0	843,8	0,1	4 138,3	4 104,8	-0,8
Carne Vacuno	910,1	941,0	3,4	4 343,9	4 632,3	6,6
Carne Cuy	11,7	11,3	-3,4	41,9	39,7	-5,2
Leche	2 995,2	3 095,0	3,3	15 281,3	15 753,0	3,1
Huevos	61,2	62,0	1,3	307,0	312,0	1,6
Lana de Ovino	0,0	0,0	-	250,8	249,0	-0,7
<b>FIBRA</b>						
Fibra Alpaca	0,0	0,0	-	0,2	0,2	5,0

**GRÁFICO Nº 13  
PARTICIPACIÓN EN EL VBP  
PECUARIO  
(ENERO - MAYO)**

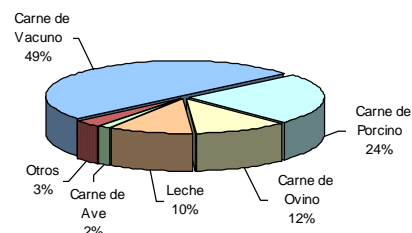

1/ Proyectado en mayo.

Fuente: Dirección Regional de Agricultura Huánuco.

Elaboración: BCRP, Sucursal Huancayo.

### 1.1.2 Producción Minera

La producción mensual de concentrados creció ligeramente en 0,6 por ciento, debido a la mayor producción de zinc y plata, contrarrestado parcialmente por disminuciones en cobre y plomo. Actualmente, en el departamento sólo opera la Compañía Minera Raura S.A. a través de su unidad Acumulación Raura.

Entre enero y mayo, creció 77,2 por ciento, debido a los buenos resultados de febrero, marzo y abril (aumentos de 394,3; 142,8 y 75,3 por ciento, respectivamente), sobresaliendo los incrementos en zinc (83,2 por ciento) y plata (88,4 por ciento).

**CUADRO Nº 7  
PRODUCCIÓN MINERA METÁLICA  
(Contenido Fino)**

	MAYO			ENERO – MAYO		
	2009	2010	Var. %	2009	2010	Var. %
Cobre (TMF)	306	292	-4,5	820	1 396	70,1
Plomo (TMF)	1 401	1 180	-15,8	4 061	6 347	56,3
Zinc (TMF)	1 822	1 874	2,9	5 438	9 965	83,2
Plata (Kg.f)	4 216	4 923	16,8	12 353	23 268	88,4
<b>TOTAL 1/</b>			<b>0,6</b>			<b>77,2</b>

1/ Variación en términos reales, a precios de 1994.

Fuente: DGM/DPM/ Estadística Minera.

Elaboración: BCRP, Sucursal Huancayo.

**GRÁFICO Nº 14**  
**VALOR BRUTO DE PRODUCCIÓN MINERA 2009 – 2010**  
**(Variación porcentual real)**

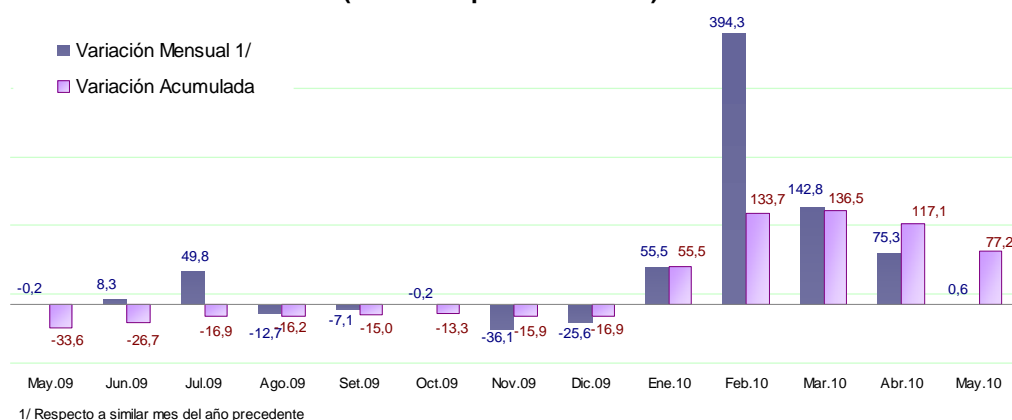

Elaboración: BCRP, Sucursal Huancayo.

En lo que va del año y en términos de VBP, a precios de 1994, la producción de zinc representó el 51 por ciento del total, seguido

de plata (19 por ciento), plomo (17 por ciento) y cobre (13 por ciento).

**GRÁFICO Nº 15**  
**PARTICIPACIÓN EN EL VBP MINERO**  
**(ENERO - MAYO)**

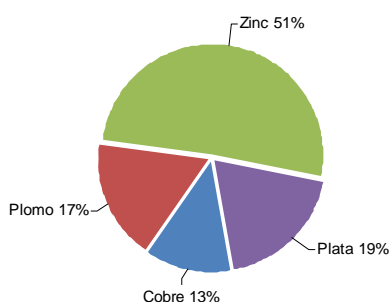

**GRÁFICO Nº 16**  
**EVOLUCIÓN DEL VBP MINERO**

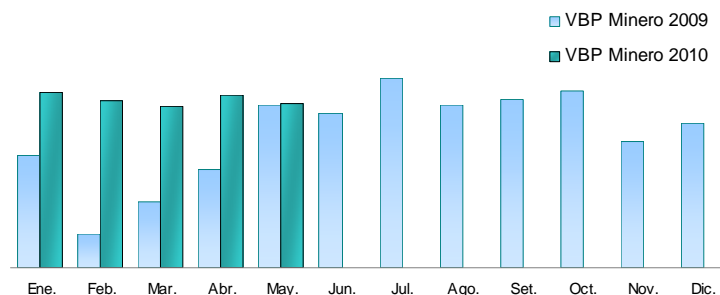

Elaboración: BCRP, Sucursal Huancayo.

### 1.1.3 Construcción

Con el resultado de mayo se registró 12 meses consecutivos con resultados positivos, creciendo en el mes en 23,8 por ciento, debido a la mayor demanda privada; no obstante ser menor el gasto en inversiones del sector público, tanto del Gobierno Central como Regional y Local.

Entre enero y mayo, aumentó 20,1 por ciento, efecto de la mayor demanda privada y a su vez por los menores despachos en los primeros meses de 2009 (efecto base), muy a pesar del registro de mayores lluvias y la menor demanda del sector público (Central, Regional y Locales), al caer las inversiones en Educación, Transportes y Saneamiento.

**CUADRO Nº 8**  
**INDICADOR DEL SECTOR CONSTRUCCIÓN**

	MAYO			ENERO – MAYO		
	2009	2010	Var. %	2009	2010	Var. %
Despacho de Cemento (TM)	6 907	8 551	23,8	33 731	40 524	20,1

Fuente: Empresa Cemento Andino.

Elaboración: BCRP, Sucursal Huancayo.

## 1.2 Turismo

Durante mayo, el número de **arribos** y **pernoctaciones** a los establecimientos de hospedaje crecieron en 20,5 y 15,4 por ciento, respectivamente, debido al mayor flujo de visitantes nacionales y extranjeros. De los 40,8 mil turistas que arribaron, el 99,5 por ciento fueron visitantes nacionales.

Entre enero y mayo, los arribos y pernoctaciones crecieron en 17,4 y 16,4 por ciento, respectivamente, como efecto de la

mayor afluencia de nacionales y extranjeros, sustentado en la disponibilidad de una carretera asfaltada hacia Kotosh (ubicado a 3 kilómetros de la ciudad de Huánuco), lugar donde se encuentra el “templo de las manos cruzadas”, considerado como el recinto más antiguo de la sierra peruana, así como por la oferta turística de Tingo María, donde se localizan importantes atractivos como la Cueva de las Lechuzas, la Cueva de las Pavas, la Bella Durmiente, entre otros.

**CUADRO N° 9  
INDICADORES DE OCUPABILIDAD  
EN ESTABLECIMIENTOS DE HOSPEDAJE 1/**

	MAYO			ENERO – MAYO		
	2009	2010	Var. %	2009	2010	Var. %
<b>ARRIBOS</b>	<b>33 905</b>	<b>40 844</b>	<b>20,5</b>	<b>166 518</b>	<b>195 429</b>	<b>17,4</b>
- Nacionales	33 767	40 632	20,3	166 048	194 676	17,2
- Extranjeros	138	212	53,6	470	753	60,2
<b>PERNOCTACIONES</b>	<b>42 625</b>	<b>49 210</b>	<b>15,4</b>	<b>206 366</b>	<b>240 283</b>	<b>16,4</b>
- Nacionales	42 401	48 903	15,3	205 623	239 129	16,3
- Extranjeros	224	307	37,1	743	1 154	55,3
<b>Permanencia (días)</b>	<b>1,25</b>	<b>1,20</b>	<b>-4,0</b>	<b>1,23</b>	<b>1,23</b>	<b>-0,3</b>
- Nacionales	1,24	1,20	-3,2	1,23	1,23	-0,2
- Extranjeros	1,49	1,02	-31,5	1,44	1,14	-21,1

1/ Considera todas las clases y categorías.

Fuente: MINCETUR, [www.mincetur.gob.pe](http://www.mincetur.gob.pe)

Elaboración: BCRP, Sucursal Huancayo.

Entre enero y mayo, de los 194,7 mil turistas **nacionales**, el 49 por ciento procedió de la propia región, seguido de los provenientes de Lima Metropolitana (21 por ciento), Lima provincias (6 por ciento) y Ucayali (6 por ciento), entre los principales.

En los arribos de **extranjeros**, de los 753 visitantes que arribaron en lo que va del año, el 24 por ciento procedió de los Estados Unidos, seguido de Francia (11 por ciento), Alemania (9 por ciento) y Colombia (7 por ciento), entre los principales.

**GRÁFICO N° 17  
ARRIBO DE TURISTAS NACIONALES  
(ENERO - MAYO 2010)**

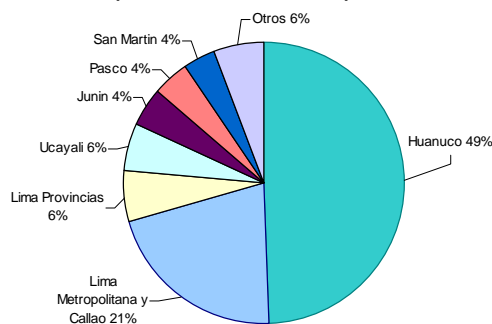

**GRÁFICO N° 18  
ARRIBO DE TURISTAS EXTRANJEROS  
(ENERO - MAYO 2010)**

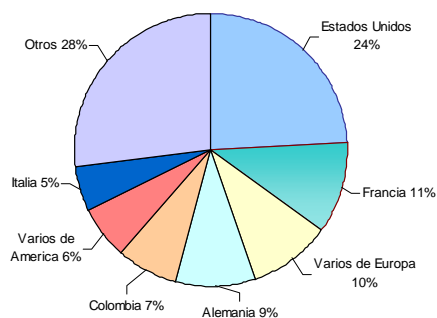

Fuente: MINCETUR, [www.mincetur.gob.pe](http://www.mincetur.gob.pe)

Elaboración: BCRP, Sucursal Huancayo.

## II. SECTOR EXTERNO

### 2.1. Exportaciones

Las exportaciones, realizadas por diferentes puertos de embarque del país, totalizaron en el mes US\$ 628 miles, menor en US\$ 425 miles (-40,4 por ciento), explicado por las nulas ventas de concentrados mineros, luego que por este concepto crecieran los envíos al exterior durante febrero, marzo y abril pasados. Sin embargo, las exportaciones de productos no tradicionales crecieron en el mes en US\$ 285 miles (104,1 por ciento), debido a las mayores ventas de café, cacao y sus derivados (incluido los orgánicos).

Entre enero y mayo, totalizó US\$ 15,2 millones, superior en US\$ 6,1 millones (67,8 por ciento), debido a las mayores ventas de concentrados mineros entre febrero y abril pasados, por lo que se incrementaron las ventas acumuladas en US\$ 6,1 millones (116,6 por ciento) por este concepto. También aumentaron los envíos de café, cacao y madera. Las **exportaciones tradicionales** crecieron en US\$ 6,3 millones (115,0 por ciento), mientras que las **no tradicionales** se redujeron en US\$ 145 miles (-4,0 por ciento).

**CUADRO N° 10**  
**HUÁNUCO: EXPORTACIONES POR GRUPO DE PRODUCTOS 1/**  
**(Valor FOB en miles de US\$)**

	MAYO			ENERO – MAYO		
	2009	2010	Var %	2009	2010	Var %
<b>Productos Tradicionales</b>	<b>780</b>	<b>69</b>	<b>-91,2</b>	<b>5 448</b>	<b>11 716</b>	<b>115,0</b>
Agrícola	52	69	31,2	229	412	79,7
Mineros	727	0	-100,0	5 219	11 304	116,6
Otros	0	0	-	0	0	-
<b>Productos No Tradicionales</b>	<b>274</b>	<b>560</b>	<b>104,1</b>	<b>3 585</b>	<b>3 440</b>	<b>-4,0</b>
Agropecuarios	274	560	104,1	3 561	3 381	-5,1
Pesqueros	0	0	-100,0	0	0	-100,0
Textil	0	0	-	0	0	-
Madera	0	0	-	0	59	-
Químicos	0	0	-	24	0	-100,0
Otros	0	0	-	0	0	-
<b>TOTAL EXPORTACIONES</b>	<b>1 054</b>	<b>628</b>	<b>-40,4</b>	<b>9 033</b>	<b>15 156</b>	<b>67,8</b>

1/ Información Preliminar.  
Fuente: SUNAT. [www.sunat.gob.pe](http://www.sunat.gob.pe)  
Elaboración: BCRP, Sucursal Huancayo.

**GRÁFICO N° 19**  
**ESTRUCTURA DE EXPORTACIONES POR GRUPO DE PRODUCTOS**

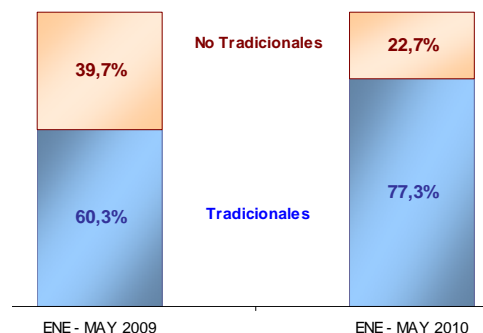

Elaboración: BCRP, Sucursal Huancayo.

Los principales países de destino fueron: China (57,8 por ciento), Brasil (12,7 por ciento), España (7,1 por ciento) y Canadá (6,4 por ciento), concentrando el 84,1 por ciento

del total exportado y constituido mayormente por concentrados de zinc y plomo, así como de cacao, pasta de cacao y madera (tablillas y frisos para parqueté).

**CUADRO Nº 11**  
**PRINCIPALES PAÍSES DE DESTINO Y PRINCIPALES PRODUCTOS EXPORTADOS**  
**(Enero - Mayo 2010)**

País	% del Total	Principales Productos
China	57,8	Concentrados de plomo, tablillas y frisos para parqué
Brasil	12,7	Productos agrícolas diversos, frescos o refrigerados
España	7,1	Concentrados de zinc y cacao
Canadá	6,4	Cacao
Países Bajos	5,5	Cacao y manteca de cacao
Alemania	5,0	Manteca de cacao
Bélgica - Luxemburgo	1,8	Cacao
Otros	3,6	Concentrados de plomo, cacao y café.
<b>TOTAL</b>	<b>100,0</b>	

Fuente: SUNAT. [www.sunat.gob.pe](http://www.sunat.gob.pe)  
Elaboración: BCRP, Sucursal Huancayo.

### III. FINANZAS PÚBLICAS

#### 3.1. Ingresos del Gobierno Central

Durante mayo, los ingresos corrientes del Gobierno Central, recaudados por la SUNAT, ascendieron a S/. 2,7 millones, mayor en S/. 311 miles (11,6 por ciento de variación real), al registrarse mayores recaudos por Impuesto a la Renta, correspondiente a contribuyentes de tercera y quinta categoría.

debido a los aumentos por Impuesto a la Renta en S/. 1,2 millones (10,8 por ciento), IGV en S/. 179 miles (9,1 por ciento) y del Impuesto Selectivo al Consumo en S/. 3 miles (11,3 por ciento); explicado en el primer caso por las mayores contribuciones de personas con personería “natural” y “jurídica”, y en el segundo, por tributos internos.

Entre enero y mayo se captó S/. 15,6 millones, superior en S/. 1,3 millones (8,1 por ciento),

**CUADRO Nº 12**  
**INGRESOS CORRIENTES DEL GOBIERNO CENTRAL**  
**(Miles de nuevos soles)**

	MAYO			ENERO – MAYO		
	2009	2010	Var. % 1/	2009	2010	Var. % 1/
<b>I. INGRESOS TRIBUTARIOS</b>	<b>2 438</b>	<b>2 748</b>	<b>11,6</b>	<b>14 103</b>	<b>15 446</b>	<b>8,7</b>
<b>1). Impuesto a la Renta</b>	<b>1 729</b>	<b>1 865</b>	<b>6,8</b>	<b>10 022</b>	<b>11 185</b>	<b>10,8</b>
Personas Naturales	464	506	8,0	2 464	2 850	14,8
Personas Jurídicas	1 124	1 163	2,4	6 428	7 215	11,4
Regularización	141	197	37,7	1 130	1 120	-1,6
<b>2). Impuesto a las Importaciones</b>	<b>0</b>	<b>0</b>	<b>-</b>	<b>0</b>	<b>0</b>	<b>-</b>
<b>3). Impuesto a la Producción y Consumo</b>	<b>275</b>	<b>471</b>	<b>69,4</b>	<b>1 831</b>	<b>2 013</b>	<b>9,1</b>
Impuesto General a las Ventas	267	465	72,4	1 805	1 984	9,1
Impuesto Selectivo al Consumo (ISC)	8	6	-25,3	26	29	11,3
<b>4). Otros Ingresos Tributarios</b>	<b>434</b>	<b>412</b>	<b>-6,0</b>	<b>2 250</b>	<b>2 248</b>	<b>-0,9</b>
<b>II. INGRESOS NO TRIBUTARIOS</b>	<b>0</b>	<b>0</b>	<b>-</b>	<b>179</b>	<b>111</b>	<b>-38,6</b>
<b>TOTAL INGRESOS CORRIENTES (I+II)</b>	<b>2 438</b>	<b>2 748</b>	<b>11,6</b>	<b>14 282</b>	<b>15 557</b>	<b>8,1</b>

1/ Variación en términos reales.

Fuente: Superintendencia Nacional de Administración Tributaria – SUNAT  
Elaboración: BCRP, Sucursal Huancayo.

**GRÁFICO N° 20**  
**RECAUDACIÓN TRIBUTARIA MENSUAL**  
(Miles de nuevos soles)

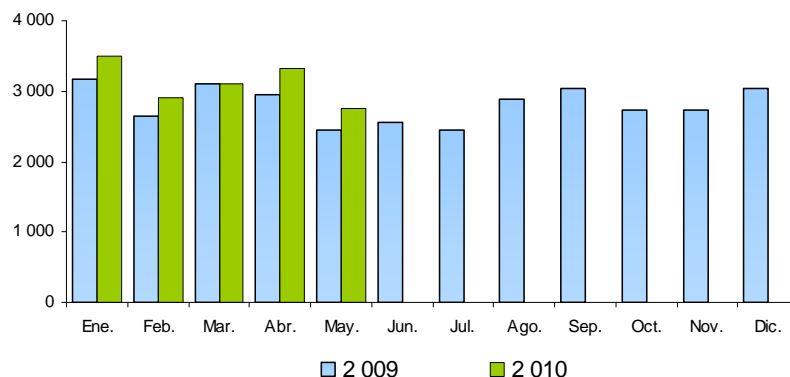

Elaboración: BCRP, Sucursal Huancayo.

### 3.2. Gastos del Sector Público

En mayo, el gasto total devengado del Sector Público alcanzó S/. 80,7 millones, menor en S/. 12,3 millones (-14,1 por ciento en términos reales), explicado por la caída en el gasto del Gobierno Central en S/. 10,9 millones (-29,9 por ciento) y del Gobierno Regional en S/. 3,2 millones (-10,1 por ciento). Contrariamente, aumentó el gasto en las municipalidades en S/. 1,8 millones (7,9 por ciento).

Entre enero y mayo, el gasto público totalizó S/. 482,3 millones, mayor en S/. 66,2 millones (15,0 por ciento), al registrar aumentos por parte del Gobierno Central (a través de sus ministerios) en S/. 73,6 millones (42,5 por ciento) y del conjunto de municipalidades en S/. 11,6 millones (12,5 por ciento). Los mayores egresos fueron en Gastos Corrientes (Gobierno Central y municipalidades), principalmente para compra de Bienes y Servicios, y pago a Personal, Pensiones y Obligaciones Sociales.

**CUADRO N° 13**  
**GASTO PÚBLICO DEVENGADO POR NIVELES DE GOBIERNO 1/**  
(Miles de nuevos soles)

	MAYO			ENERO – MAYO		
	2009	2010	Var. % 2/	2009	2010	Var. % 2/
Gobierno Central	37 315	26 416	-29,9	169 043	242 696	42,5
Gobierno Regional de Huánuco	35 170	31 944	-10,1	160 278	141 233	-12,6
Gobiernos Locales (Municipios)	20 486	22 332	7,9	86 792	98 417	12,5
<b>TOTAL</b>	<b>92 972</b>	<b>80 692</b>	<b>-14,1</b>	<b>416 112</b>	<b>482 345</b>	<b>15,0</b>

1/ Gasto Devengado. Nivel de gasto que se asocia a la verificación del cumplimiento de las obligaciones, esto es la entrega del bien o prestación del servicio.

2/ Variación en términos reales.

Fuente: Ministerio de Economía y Finanzas - SIAF.

Elaboración: BCRP, Sucursal Huancayo.

Entre enero y mayo, del total de gastos, el 51 por ciento fue ejecutado por el Gobierno Central (a través de sus ministerios y programas diversos), seguido por el Gobierno Regional de Huánuco (29 por

ciento) y el resto (20 por ciento) por las municipalidades, luego que estos últimos registraran en diciembre y enero pasados su mayor y menor gasto, respectivamente, de los últimos 12 meses.



**GRÁFICO Nº 21  
PARTICIPACIÓN DEL GASTO  
(ENERO - MAYO)**

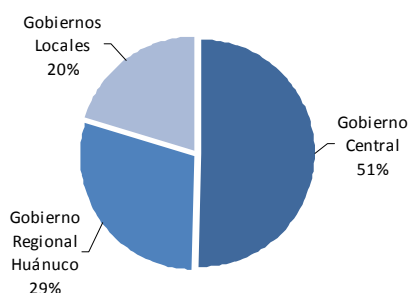

**GRÁFICO Nº 22  
EVOLUCIÓN DEL GASTO PÚBLICO  
(Miles de nuevos soles)**

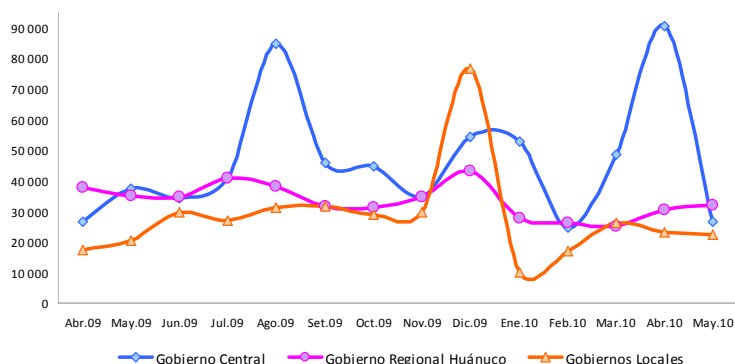

Elaboración: BCRP, Sucursal Huancayo.

Entre enero y mayo, del total del gasto público el 82,0 por ciento se destinó a Gastos Corrientes, los que se incrementaron en S/. 99,3 millones (32,5 por ciento) debido a los mayores egresos del Gobierno Central y el conjunto de municipalidades, ante mayores compras de Bienes y Servicios (Gobierno Central, Regional y municipios) y pago a Personal y Obligaciones Sociales (Gobierno Central y municipalidades). Referente a los Gastos de Capital, que significaron el 17,5 por ciento del gasto total, disminuyeron en S/. 34,1 millones (-29,3 por ciento), debido a menores inversiones, principalmente por el Gobierno Central y Regional.

**GRÁFICO Nº 23  
COMPOSICIÓN DEL GASTO PÚBLICO  
(ENERO - MAYO)**

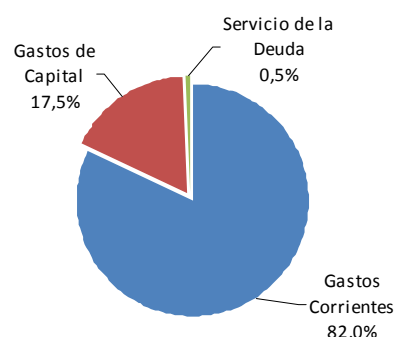

El 0,5 por ciento restante del gasto total se destinó a Servicios de la Deuda, ejecutado por los municipios, el mismo que se incrementó en 86,2 por ciento.

**CUADRO Nº 14  
GASTO PÚBLICO POR TIPO Y NIVELES DE GOBIERNO 1/  
(Miles de nuevos soles)**

	MAYO			ENERO - MAYO		
	2009	2010	Var. % 2/	2009	2010	Var. % 2/
<b>GASTOS CORRIENTES</b>	<b>57 509</b>	<b>58 433</b>	<b>0,6</b>	<b>296 257</b>	<b>395 511</b>	<b>32,5</b>
Gobierno Central	22 776	20 664	-10,2	131 165	220 677	67,0
Gobierno Regional	25 758	26 501	1,8	129 002	127 205	-2,1
Gobiernos Locales	8 975	11 267	24,2	36 090	47 628	31,0
<b>GASTOS DE CAPITAL</b>	<b>35 145</b>	<b>21 811</b>	<b>-38,6</b>	<b>118 584</b>	<b>84 447</b>	<b>-29,3</b>
Gobierno Central	14 540	5 751	-60,9	37 878	22 019	-42,3
Gobierno Regional	9 412	5 443	-42,8	31 276	14 027	-55,5
Gobiernos Locales	11 194	10 617	-6,1	49 430	48 401	-2,8
<b>SERVICIO DE LA DEUDA</b>	<b>318</b>	<b>448</b>	<b>39,6</b>	<b>1 272</b>	<b>2 387</b>	<b>86,2</b>
Gobiernos Locales	318	448	39,6	1 272	2 387	86,2
<b>TOTAL</b>	<b>92 972</b>	<b>80 692</b>	<b>-14,1</b>	<b>416 112</b>	<b>482 345</b>	<b>15,0</b>

1/ Gasto Devengado. Nivel de gasto que se asocia a la verificación del cumplimiento de las obligaciones, esto es la entrega del bien o prestación del servicio.

2/ Variación en términos reales.

Fuente: Ministerio de Economía y Finanzas - SIAF.

Elaboración: BCRP, Sucursal Huancayo.

Por genérica de gasto, entre enero y mayo, los mayores Gastos Corrientes del sector público (32,5 por ciento) se explicaron por las mayores compras de Bienes y Servicios, seguido del mayor pago por Personal, Pensiones y Obligaciones y Prestaciones Sociales; en tanto que la caída de los Gastos

de Capital (-29,3 por ciento) se debió a la menor Adquisición de Activos No Financieros (Inversiones), en S/. 34,1 millones (-29,3 por ciento), por cuenta de los tres niveles de gobierno, principalmente por el Gobierno Central y Regional.

**CUADRO N° 15**  
**GASTO PÚBLICO POR GENÉRICA DE GASTO 1/**  
**(Miles de nuevos soles)**

	MAYO			ENERO - MAYO		
	2009	2010	Var. % 2/	2009	2010	Var. % 2/
<b>GASTOS CORRIENTES</b>	<b>57 509</b>	<b>58 433</b>	<b>0,6</b>	<b>296 257</b>	<b>395 511</b>	<b>32,5</b>
Personal y Obligaciones Sociales	24 876	27 171	8,1	127 571	138 543	7,8
Pensiones y Otras Prestaciones Sociales	11 288	8 709	-23,6	39 575	50 298	26,1
Bienes y Servicios	11 828	17 039	42,6	69 220	144 136	106,6
Donaciones y Transferencias	2 633	1 889	-29,0	12 132	12 623	3,3
Otros Gastos Corrientes	6 884	3 625	-47,9	47 759	49 911	3,7
<b>GASTOS DE CAPITAL</b>	<b>35 145</b>	<b>21 811</b>	<b>-38,6</b>	<b>118 584</b>	<b>84 447</b>	<b>-29,3</b>
Adquisición de Activos No Financieros	34 571	20 321	-41,8	112 338	81 460	-28,0
Adquisición de Activos Financieros	112	114	0,7	441	477	7,3
Donaciones y Transferencias	327	1 088	229,4	4 672	1 857	-60,6
Otros Gastos de Capital	136	287	109,8	1 133	652	-42,9
<b>SERVICIO DE LA DEUDA</b>	<b>317,954</b>	<b>448,391</b>	<b>39,6</b>	<b>1272,103</b>	<b>2387,401</b>	<b>86,2</b>
Servicio de la Deuda Pública	318	448	39,6	1 272	2 387	86,2
<b>TOTAL</b>	<b>92 972</b>	<b>80 692</b>	<b>-14,1</b>	<b>416 112</b>	<b>482 345</b>	<b>15,0</b>

1/ Gasto Devengado. Nivel de gasto que se asocia a la verificación del cumplimiento de las obligaciones, esto es la entrega del bien o prestación del servicio.

2/ Variación en términos reales.

Fuente: Ministerio de Economía y Finanzas - SIAF.

Elaboración: BCRP, Sucursal Huancayo.

### 3.3. Inversiones del Sector Público

En mayo, la Adquisición de Activos No Financieros (Inversiones) por el sector público totalizó S/. 20,3 millones, inferior en S/. 14,2 millones (-41,8 por ciento), debido a los menores gastos devengados en Transporte, por construcción y mantenimiento de pistas, carreteras, caminos vecinales y veredas; en Educación, por construcción, ampliación, mantenimiento, equipamiento y dotación de servicios básicos en diversos centros educativos; y Saneamiento, por construcción y ampliación de sistemas de agua potable, desagüe y alcantarillado en diversas localidades.

Entre enero y mayo, las Inversiones del sector público sumaron S/. 81,5 millones, menor en S/. 30,9 millones (-28,0 por ciento), debido a menores gastos en Transporte, Educación y Saneamiento, sectores donde en conjunto se gastó S/. 40,1 millones de los S/. 81,5 millones ejecutados en lo que va del año. Fue el Gobierno Regional el que registró menor gasto devengado (-56,4 por ciento), seguido del Gobierno Central (-39,1 por ciento) y los municipios (-3,2 por ciento).

**CUADRO Nº 16**  
**INVERSIONES DEL SECTOR PÚBLICO POR FUNCIONES 1/**  
**(Miles de nuevos soles)**

	MAYO			ENERO - MAYO		
	2009	2010	Var. % 2/	2009	2010	Var. % 2/
03: Plan. y Reserv. de Contingencia	793	1 286	60,4	4 211	8 072	90,2
04: Defensa y Seguridad Nacional	0	180	-	0	200	-
05: Orden Público y Seguridad	167	97	-42,5	1 803	335	-81,5
06: Justicia	0	4	-	140	180	28,0
07: Trabajo	0	0	-	0	2	-
08: Comercio	36	348	865,1	243	933	281,2
09: Turismo	98	60	-39,0	293	142	-51,7
10: Agropecuaria	1 228	1 878	51,4	5 236	5 722	8,5
11: Pesca	0	13	-	2	68	2 981,7
12: Energía	1 330	3 196	137,8	5 555	12 746	127,7
13: Minería	0	0	-	0	0	-
14: Industria	124	32	-74,6	350	122	-65,4
15: Transporte	14 115	3 802	-73,3	34 926	16 944	-51,9
16: Comunicaciones	66	416	526,4	485	887	81,5
17: Medio Ambiente	453	705	54,0	1 770	2 273	27,4
18: Saneamiento	4 439	1 335	-70,2	18 819	10 528	-44,5
19: Vivienda y Desarrollo Urbano	283	187	-34,6	963	1 356	39,8
20: Salud	1 327	582	-56,6	4 706	3 220	-32,1
21: Cultura y Deporte	438	1 276	188,6	2 695	4 277	57,5
22: Educación	9 495	4 679	-51,2	29 490	12 602	-57,6
23: Protección Social	179	244	35,4	650	849	29,6
24: Previsión Social	0	0	-	0	0	-
<b>TOTAL</b>	<b>34 571</b>	<b>20 321</b>	<b>-41,8</b>	<b>112 338</b>	<b>81 460</b>	<b>-28,0</b>
Gobierno Central	14 091	4 506	-68,4	32 086	19 690	-39,1
Gobierno Regional de Huánuco	9 300	5 329	-43,3	30 835	13 550	-56,4
Gobiernos Locales (Municipios)	11 180	10 487	-7,2	49 416	48 219	-3,2

1/ Gasto Devengado. Nivel de gasto que se asocia a la verificación del cumplimiento de las obligaciones, esto es la entrega del bien o prestación del servicio.

2/ Variación en términos reales.

Fuente: Ministerio de Economía y Finanzas - SIAF.

Elaboración: BCRP, Sucursal Huancayo.

**GRÁFICO Nº 24**  
**PARTICIPACIÓN DE LAS INVERSIONES**  
**(ENERO - MAYO)**

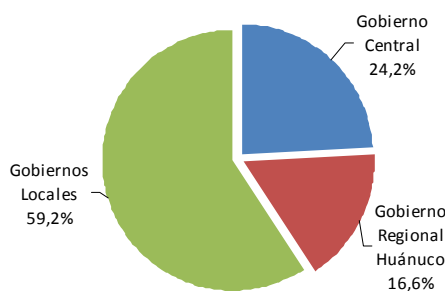

**GRÁFICO Nº 25**  
**EVOLUCIÓN DE LAS INVERSIONES PÚBLICAS**  
**(Miles de nuevos soles)**

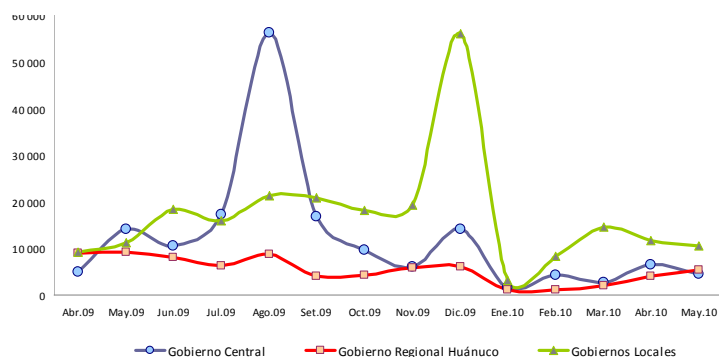

Elaboración: BCRP, Sucursal Huancayo.

De los S/. 81,5 millones invertidos entre enero y mayo, el 59,2 por ciento fue ejecutado por el conjunto de municipalidades, los que registraron el mayor y menor gasto en inversiones durante diciembre y enero pasados, respectivamente, de los últimos doce meses. Le sigue el Gobierno Central y Regional, con 24,2 y 16,6 por ciento de participación, respectivamente.

En lo que va del año, las 15 principales obras, proyectos o programas se registraron en Saneamiento; Planeamiento, Transporte y Energía, ejecutados mayoritariamente por el conjunto de municipalidades y el Gobierno Regional. Los mayores gastos del Gobierno Central se concentraron en obras de electrificación.

**CUADRO N° 17**  
**PRINCIPALES INVERSIONES DEL SECTOR PÚBLICO: ENERO - MAYO 2010**  
**(Miles de nuevos soles)**

PRINCIPALES INVERSIONES DEVENGADAS 1/	MONTO (Miles)	NIVEL GOBIERNO	SECTOR
Ampliación y mejoramiento del sist. de agua y alcantarillado, Chaglla - Pachitea	2 707	Gob. Locales	Saneamiento
Fortalecimiento Institucional	2 531	Gob. Locales	Planeamiento
Ampliación de electrificación de 9 localidades rurales en Cayna, Ambo	2 525	Gob. Locales	Energía
Ampliación y mejoramiento del estadio Heraclio Tapia León de Huánuco	2 124	Gob. Locales	Cultura y Dep.
Construcción de trochas carrozables	1 775	Gob. Locales	Transporte
Mejoramiento y ampliación del sistema de agua y desagüe, Tomaykichwa, Ambo	1 765	Gob. Locales	Saneamiento
Gestión Administrativa	1 686	Gob. Locales	Planeamiento
Const. de la carretera Chaglla-Codo del Pozuzo (tramo Rumichaca-Chorropampa)	1 477	Gob. Regional	Transporte
Gestión de Proyectos	1 443	Gob. Regional	Planeamiento
Sistema eléctrico rural Huanuco, eje Panao, II etapa	1 387	Gob. Central	Energía
Sistema eléctrico rural Tingo Maria circuito II – ramal valle del Monzón, III etapa	1 344	Gob. Central	Energía
Sistema eléctrico rural de Aucayacu, II etapa	1 298	Gob. Central	Energía
Estudios de pre-inversión	1 108	Gob. Regional	Planeamiento
Ampliación del sist. de agua e instalación del alcantarillado en Aucayacu	1 038	Gob. Locales	Saneamiento
Construcción de centros educativos	1 002	Gob. Locales	Educación
Otros	56 250		
<b>TOTAL GASTO DEVENGADO EN INVERSIÓN PÚBLICA</b>	<b>81 460</b>		

1/ Gasto Devengado. Nivel de gasto que se asocia a la verificación del cumplimiento de las obligaciones, esto es la entrega del bien o prestación del servicio.

Fuente: Ministerio de Economía y Finanzas - SIAF.

Elaboración: BCRP, Sucursal Huancayo.

## IV. MONEDA Y CRÉDITO

### 4.1. Depósitos del Sistema Financiero

En mayo, los saldos de depósitos del Sistema Financiero totalizaron S/. 357,2 millones, superior en S/. 56,1 millones (17,4 por ciento), hecho que se explicó por las mayores captaciones de las Empresas Bancarias, Instituciones de Microfinanzas y del Banco de la

Nación. Del total captado por el Sistema Financiero, el 63,3 por ciento correspondió a las Empresas Bancarias y de Microfinanzas, y el resto (36,7 por ciento) al Banco de la Nación.

#### Depósitos en Empresas Bancarias y de Microfinanzas

Al término de mayo, los saldos depositados en las Empresas Bancarias y de Microfinanzas totalizaron S/. 226,2 millones, superior en

S/. 39,3 millones (19,8 por ciento en términos reales), explicado por las mayores captaciones de las Empresas Bancarias al aumentar en S/.

28,7 millones (17,2 por ciento), seguido de las Cajas Municipales con S/. 10,5 millones de incremento (37,1 por ciento), principalmente.

Sin considerar al Banco de la Nación, las Empresas Bancarias captaron el 81,6 por ciento del total, explicando su significativa participación y crecimiento por su mayor cobertura de mercado ante la apertura de nuevas agencias en el 2008 y 2009; seguido por las Cajas Municipales con 16,7 por ciento del mercado, como efecto de las atractivas tasas de interés ofertadas, principalmente para depósitos a plazo fijo y CTS.

Por tipo de moneda, los depósitos en moneda nacional de las Empresas Bancarias y de Microfinanzas, significaron el 69,4 por ciento

del total, creciendo en S/. 41,8 millones (34,8 por ciento); en tanto que su par en moneda extranjera, con 30,6 por ciento del total, se redujo en S/. 2,5 millones (-4,5 por ciento). Con este resultado, el ratio de dolarización en los depósitos de las Empresas Bancarias y de Microfinanzas alcanzó 30,6 por ciento, menor en 7,8 puntos porcentuales respecto de lo registrado en mayo de 2009.

En setiembre pasado, la Superintendencia de Banca y Seguros (SBS) registró como Financiera Confianza a la que hasta ese entonces fuera Edpyme Confianza; hecho similar se presentó en el mes anterior, al registrarse como Financiera Efectiva hasta la que en marzo pasado fuera Edpyme Efectiva.

**CUADRO Nº 18**  
**DEPÓSITOS DEL SISTEMA FINANCIERO**  
(Miles de nuevos soles)

	MAYO		
	2009	2010	Var. % 1/
<b>I. Empresas Bancarias</b>	<b>155 800</b>	<b>184 470</b>	<b>17,2</b>
<b>II. Instituciones de Microfinanzas</b>	<b>31 139</b>	<b>41 730</b>	<b>32,6</b>
Empresas Financieras	3 831	3 414	-11,8
Cajas Municipales	27 258	37 761	37,1
Cajas Rurales	50	555	993,2
<b>Empresas Bancarias y de Microfinanzas</b>	<b>186 939</b>	<b>226 201</b>	<b>19,8</b>
En moneda nacional (M/N)	115 187	156 949	34,8
En moneda extranjera (ME)	71 752	69 252	-4,5
<b>III. Banco de la Nación</b>	<b>114 245</b>	<b>131 048</b>	
<b>Total Sistema Financiero ( I + II + III )</b>	<b>301 184</b>	<b>357 249</b>	<b>17,4</b>

1/ Variación en valores reales.

Fuente: Superintendencia de Banca y Seguros (SBS).

Elaboración: BCRP, Sucursal Huancayo.

**GRÁFICO Nº 26**  
**DEPÓSITOS EN LAS EMPRESAS BANCARIAS Y DE MICROFINANZAS**  
(En variaciones porcentuales reales 1/)

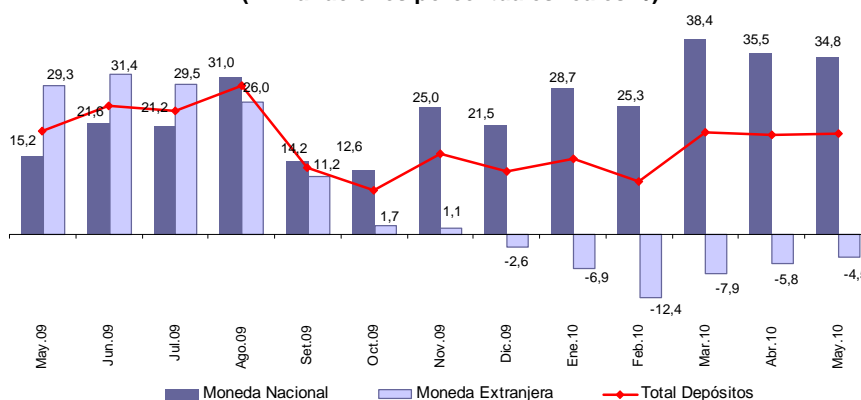

1/ Respecto a similar mes del año anterior.

Elaboración: BCRP, Sucursal Huancayo.

Los depósitos en ahorro del Sistema Financiero, sin incluir al Banco de la Nación, representaron el 44,4 por ciento del total, seguido de los

depósitos a plazo; en tanto que el mayor crecimiento real se registró en los depósitos a la vista (41,7 por ciento).

**CUADRO Nº 19**  
**DEPÓSITOS POR TIPO SIN INCLUIR AL BANCO DE LA NACIÓN**  
**(Miles de nuevos soles)**

	MAYO		
	2009	2010	Var. % 1/
Depósitos a la Vista	36 073	51 655	41,7
Depósitos en Ahorro	72 753	100 471	36,7
Depósitos a Plazo	78 113	74 075	-6,2
<b>TOTAL</b>	<b>186 939</b>	<b>226 201</b>	<b>19,8</b>

1/ Variación en valores reales.

Fuente: Superintendencia de Banca y Seguros (SBS).

Elaboración: BCRP, Sucursal Huancayo.

En el total de depósitos, según entidades, destacó la participación del Banco Continental (43,6 por ciento), seguido del Banco de Crédito

(29,0 por ciento); en tanto que la menor participación recayó en el Banco Financiero (0,03 por ciento).

**CUADRO Nº 20**  
**PARTICIPACIÓN EN LOS DEPÓSITOS EN LAS EMPRESAS**  
**BANCARIAS Y MICROFINANCIERAS**

	MAYO		
	Miles de S/.	Mes	Acumulado
Continental	98 538	43,6	43,6
Crédito	65 622	29,0	72,6
CMAC Maynas	22 808	10,1	82,7
Scotiabank	13 135	5,8	88,5
CMAC Huancayo	9 145	4,0	92,5
Mi Banco	5 926	2,6	95,1
CrediScotia	3 414	1,5	96,6
CMAC Arequipa	2 747	1,2	97,8
CMAC Del Santa	2 192	1,0	98,8
Azteca del Perú	1 184	0,5	99,3
CMAC Piura	869	0,4	99,7
Credinka	555	0,2	99,97
Banco Financiero	66	0,03	100,0
<b>TOTAL</b>	<b>226 201</b>	<b>100,0</b>	

Fuente: Superintendencia de Banca y Seguros (SBS).

Elaboración: BCRP, Sucursal Huancayo.

## 4.2. Crédito del Sistema Financiero

El total de créditos del Sistema Financiero en mayo alcanzó S/. 546,6 millones, superior en S/. 135,9 millones (31,7 por ciento) que los saldos de mayo de 2009, hecho que se explicó por los mayores montos colocados por las

Instituciones de Microfinanzas, Banco de la Nación y Empresas Bancarias. Del total de créditos, el 90,2 por ciento correspondió a las Empresas Bancarias y de Microfinanzas, y el resto al Banco de la Nación (9,8 por ciento).

### Crédito de las Empresas Bancarias y de Microfinanzas

Los saldos colocados por las Empresas bancarias y de Microfinanzas alcanzaron S/. 493,2 millones, superior en S/. 82,4 millones (18,8 por ciento en términos reales) que los saldos de mayo de 2009, al registrarse mayores

créditos concedidos por las Entidades de Microfinanzas, al aumentar en S/. 59,7 millones (42,7 por ciento), explicado por el aumento en las Cajas Municipales en S/. 26,2 millones (25,3 por ciento), seguido de las Empresas

Financieras, en S/. 21,4 millones (84,0 por ciento), debido a que los saldos de la que anteriormente fuera Edpyme Confianza se contabilizan ahora como Financiera Confianza.

Las Empresas Bancarias colocaron el 60,5 por ciento del total colocado por las Empresas Bancarias y de Microfinanzas, explicado por su mayor cobertura de mercado, seguido de las Cajas Municipales con 25,2 por ciento del mercado, y las Financieras con 9,4 por ciento de participación.

Por tipo de moneda, los créditos en moneda nacional de las Empresas Bancarias y de Microfinanzas, que significaron el 82,5 por ciento del total, aumentaron en S/. 86,6 millones (25,7 por ciento de variación real); en tanto que su par en moneda extranjera, con 17,5 por ciento de participación, disminuyeron en S/. 4,1 millones (-5,6 por ciento). Con este resultado, el ratio de dolarización en los créditos de las Empresas Bancarias y de Microfinanzas alcanzó 17,5 por ciento, menor en 4,5 puntos porcentuales respecto de mayo de 2009.

**CUADRO Nº 21**  
**CRÉDITO DEL SISTEMA FINANCIERO**  
**(Miles de nuevos soles)**

	MAYO		
	2009	2010	Var. % 1/
<b>I. Empresas Bancarias</b>	<b>275 572</b>	<b>298 287</b>	<b>7,1</b>
<b>II. Instituciones de Microfinanzas</b>	<b>135 177</b>	<b>194 899</b>	<b>42,7</b>
Empresas Financieras	24 860	46 215	84,0
Cajas Municipales	98 331	124 505	25,3
Cajas Rurales	794	13 515	1 585,4
Edpymes	11 192	10 665	-5,7
<b>Empresas Bancarias y de Microfinanzas</b>	<b>410 749</b>	<b>493 187</b>	<b>18,8</b>
En moneda nacional (M/N)	320 295	406 879	25,7
En moneda extranjera (ME)	90 455	86 307	-5,6
<b>III. Banco de la Nación 2/</b>	-	53 449	-
<b>Total Sistema Financiero ( I+II+III)</b>	<b>410 749</b>	<b>546 636</b>	<b>31,7</b>

1/ Variación en valores reales.

2/ Sólo considera los créditos de consumo. Preliminar en mayo 2010.

Fuente: Superintendencia de Banca y Seguros (SBS).

Elaboración: BCRP, Sucursal Huancayo.

**GRÁFICO Nº 27**  
**CRÉDITO DE LAS EMPRESAS BANCARIAS Y DE MICROFINANZAS 1/**  
**(Variaciones porcentuales reales 2/)**

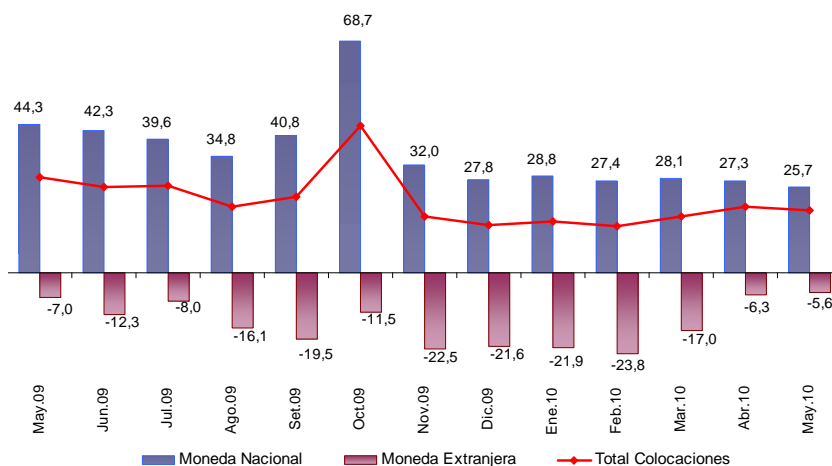

1/ Total Colocaciones sin incluir al Banco de la Nación.

2/ Respecto a similar mes del año anterior.

Fuente: Superintendencia de Banca y Seguros (SBS).

Elaboración: BCRP, Sucursal Huancayo.

En el mes, los mayores saldos colocados correspondieron a créditos MES (31,9 por ciento del total), seguido de los de Consumo (31,5 por ciento) y Comerciales (24,4 por ciento). No

obstante, el mayor incremento real se observó en los de Consumo (100,4 por ciento), seguido por los de Créditos MES (51,5 por ciento) e Hipotecarios (21,9 por ciento).

**CUADRO Nº 22**  
**CRÉDITO DE LAS EMPRESAS BANCARIAS Y**  
**DE MICROFINANZAS POR TIPO 1/**  
**(Miles de nuevos soles)**

	Var. % 2/	Part. %
	May.10 / May.09	Mayo 2010
Créditos Comerciales	8,1	24,4
Créditos Consumo	100,4	31,5
Créditos Hipotecarios	21,9	12,2
Créditos MES 3/	51,5	31,9
<b>TOTAL</b>	<b>18,8</b>	<b>100,0</b>

1/ Sólo considera principales tipos de créditos.

2/ Variación en valores reales.

3/ Crédito a la pequeña y micro empresa.

Fuente: Superintendencia de Banca y Seguros (SBS).

Elaboración: BCRP, Sucursal Huancayo.

En el total de créditos de las Empresas Bancarias y de Microfinanzas, destacó la mayor participación del Banco Continental (25,8 por ciento), seguido del Banco de Crédito (22,0 por

ciento), en tanto que la menor participación recayó en el Banco Azteca (0,2 por ciento), seguido del Banco Financiero (0,1 por ciento).

**CUADRO Nº 23**  
**PARTICIPACIÓN EN LOS CRÉDITOS DE LAS EMPRESAS**  
**BANCARIAS Y DE MICROFINANZAS**

	MAYO		
	Miles de S/.	Mes	Acumulado
Continental	127 333	25,8	25,8
Crédito	108 737	22,0	47,9
CMAC Maynas	45 887	9,3	57,2
CMAC Huancayo	36 402	7,4	64,6
Mi Banco	33 646	6,8	71,4
CrediScotia	32 833	6,7	78,0
Scotiabank	27 222	5,5	83,6
CMAC Del Santa	18 042	3,7	87,2
CMAC Arequipa	17 515	3,6	90,8
Credinka	13 515	2,7	93,5
Edpyme Solidaridad	10 665	2,2	95,7
Financiera Confianza	7 917	1,6	97,3
CMAC Piura	6 660	1,4	98,6
Financiera Efectiva	3 451	0,7	99,3
Financiera TFC	2 014	0,4	99,7
Azteca del Perú	829	0,2	99,9
Financiero	521	0,1	100,0
<b>TOTAL</b>	<b>493 187</b>	<b>100,0</b>	

Fuente: Superintendencia de Banca y Seguros (SBS).

Elaboración: BCRP, Sucursal Huancayo.

Al mes de mayo, en las Empresas Bancarias y de Microfinanzas los saldos colocados (créditos), superan a las captaciones (depósitos) en S/. 267,0 millones, por lo cual el ratio de

intermediación financiera departamental (colocaciones/captaciones) fue de 2,18 puntos, menor en 0,02 puntos al ratio de mayo de 2009 (2,20 puntos).



**GRÁFICO Nº 28**  
**DEPÓSITOS Y COLOCACIONES DEL SISTEMA FINANCIERO**  
**SIN CONSIDERAR AL BANCO DE LA NACIÓN**  
**(Miles de nuevos soles)**

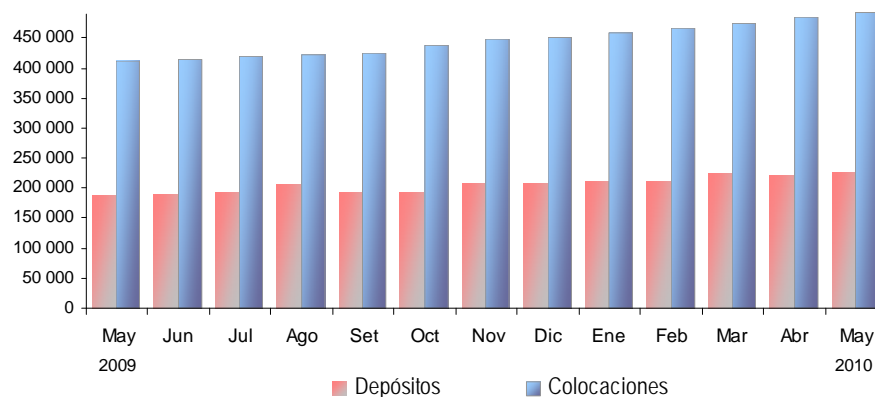

Elaboración: BCRP, Sucursal Huancayo.

De acuerdo a la SBS, la morosidad del sistema financiero alcanzó 3,8 por ciento, mayor en 1,3 puntos porcentuales respecto de su similar de mayo de 2009. El mayor ratio de morosidad se observó en las Cajas Rurales (11,8 por ciento),

seguido de las Empresas Bancarias (4,4 por ciento), observándose un menor ratio en las Empresas Financieras (1,0 por ciento) y Banco de la Nación (0,5 por ciento).

**CUADRO Nº 24**  
**MOROSIDAD EN EL SISTEMA FINANCIERO 1/**  
**(En porcentaje de las colocaciones brutas)**

	MAYO		Variación
	2009	2010 3/	
<b>I. Empresas Bancarias</b>	2,5	4,4	1,9
<b>II. Instituciones de Microfinanzas</b>			-
Empresas Financieras	0,7	1,0	0,3
Cajas Municipales	2,8	3,9	1,1
Cajas Rurales	0,0	11,8	-
Edpymes	2,6	2,1	-0,5
<b>III. Banco de la Nación 2/</b>		0,5	-
<b>TOTAL</b>	<b>2,5</b>	<b>3,8</b>	<b>1,3</b>

1/ Morosidad = (créditos vencidos + créditos en cobranza judicial) / colocaciones brutas.

2/ Sólo considera los créditos de consumo.

3/ Preliminar

Fuente: Superintendencia de Banca y Seguros (SBS).

Elaboración: BCRP, Sucursal Huancayo.

### 4.3. Colocaciones al Sector Micro Financiero

En mayo, el crédito otorgado por las Instituciones de Microfinanzas totalizó S/. 194,9 millones, creciendo en S/. 59,7 millones (42,7 por ciento de variación real).

Los créditos fueron canalizados principalmente por la Caja Maynas, seguido de la Caja Huancayo y Financiera CrediScotia.

**CUADRO Nº 25**  
**CRÉDITO DE LAS INSTITUCIONES DE MICROFINANZAS**  
**(Miles de nuevos soles)**

INSTITUCIONES	MAYO		
	2009	2010	Var. % 1/
CMAC Maynas	43 354	45 887	4,7
CMAC Huancayo	32 951	36 402	9,3
CrediScotia	23 700	32 833	37,1
CMAC Del Santa	11 538	18 042	54,7
CMAC Arequipa	5 794	17 515	199,2
Credinka	794	13 515	1 585,4
Edpyme Solidaridad	0	10 665	-
Financiera Confianza	0	7 917	-
CMAC Piura	4 694	6 660	40,4
Financiera Efectiva	0	3 451	-
Financiera TFC	1 160	2 014	71,8
Edpyme Confianza	7 819	0	-100,0
Edpyme Efectiva	3 374	0	-100,0
<b>TOTAL</b>	<b>135 177</b>	<b>194 899</b>	<b>42,7</b>

1/ Variación en valores reales.

Fuente: Superintendencia de Banca y Seguros (SBS).

Elaboración: BCRP, Sucursal Huancayo.

## **INFORMACIÓN ESTADÍSTICA**

ANEXO 1

HUÁNUCO: PRODUCCIÓN AGROPECUARIA  
(T.M.)

CULTIVOS	2 009											2 010					ENE - MAY	CULTIVOS
	ENE - MAY	MAY	JUN	JUL	AGO	SET	OCT	NOV	DIC	ENE	FEB	MAR	ABR	MAY				
<b>TOTAL AGRÍCOLA</b>	<b>1 688 936</b>	<b>345 734</b>	<b>289 772</b>	<b>264 912</b>	<b>231 234</b>	<b>261 804</b>	<b>307 226</b>	<b>315 999</b>	<b>321 891</b>	<b>346 810</b>	<b>338 793</b>	<b>375 983</b>	<b>397 997</b>	<b>346 174</b>	<b>1 805 757</b>	<b>TOTAL AGRÍCOLA</b>		
<b>CONSUMO HUMANO</b>	<b>364 277</b>	<b>81 714</b>	<b>62 353</b>	<b>52 960</b>	<b>39 676</b>	<b>42 849</b>	<b>70 081</b>	<b>72 157</b>	<b>70 689</b>	<b>71 223</b>	<b>55 275</b>	<b>69 988</b>	<b>97 334</b>	<b>78 921</b>	<b>372 741</b>	<b>CONSUMO HUMANO</b>		
Ajo	162	159	202	16	0	0	10	0	9	3	0	0	4	153	159	Ajo		
Arroz Cáscara	20 475	1 750	1 540	1 444	2 036	1 300	1 226	1 298	1 167	2 995	5 224	4 656	3 584	2 153	18 612	Arroz Cáscara		
Arveja Grano Seco	299	202	422	477	160	43	51	1	1	0	0	0	0	70	269	Arveja Grano Seco		
Arveja Grano Verde	4 534	280	787	847	903	646	399	229	110	342	731	1 201	1 254	888	4 417	Arveja Grano Verde		
Avena Grano	180	180	649	686	56	0	0	0	0	0	0	0	0	230	230	Avena Grano		
Camote	2 523	537	397	250	194	457	451	490	328	195	352	712	649	542	2 450	Camote		
Cebada Grano	895	895	2 382	4 470	1 750	159	0	0	0	0	0	0	0	776	776	Cebada Grano		
Cebolla	1 083	783	601	485	16	99	41	13	27	0	0	0	0	455	1 307	Cebolla		
Frejol Grano Seco	1 433	263	893	1 852	1 630	824	458	275	225	348	536	242	138	312	1 576	Frejol Grano Seco		
Haba Grano Seco	86	86	1 189	1 804	411	43	0	0	0	0	0	0	0	18	167	Haba Grano Seco		
Haba Grano Verde	1 871	736	361	244	168	124	155	92	79	33	81	390	972	708	2 184	Haba Grano Verde		
Maíz Amiláceo	1 614	1 610	5 590	6 216	4 569	152	0	0	0	0	0	0	0	1 843	1 843	Maíz Amiláceo		
Maíz Choclo	6 528	1 547	681	280	484	454	437	323	120	136	710	2 593	2 529	1 642	7 610	Maíz Choclo		
Naranja	1 586	787	1 570	2 355	2 493	1 613	993	537	250	87	130	183	416	786	1 602	Naranja		
Oca	2 760	1 729	1 380	407	0	0	0	0	0	0	0	213	927	1 709	2 849	Oca		
Olivo	15 485	2 533	1 925	785	39	23	45	1 770	1 723	2 594	2 635	2 264	3 451	2 352	13 878	Olivo		
Papa Blanca	144 291	27 125	11 241	4 752	3 817	13 069	29 951	31 504	31 950	35 093	18 471	24 903	45 406	24 250	148 123	Papa Blanca		
Papa Amarilla+Color	69 180	20 319	8 856	3 600	2 397	6 493	18 004	19 054	18 596	13 636	8 837	11 189	17 948	18 627	70 237	Papa Amarilla+Color		
Papaya	960	177	200	211	186	213	255	244	264	237	259	209	213	212	1 130	Papaya		
Piña	493	31	34	64	193	435	756	903	637	279	260	177	150	177	1 043	Piña		
Pisano	44 148	9 992	10 130	9 841	9 719	10 240	10 258	9 939	9 877	8 813	9 214	9 299	9 535	9 862	46 723	Pisano		
Tomate	1 429	446	246	92	285	743	955	344	356	161	95	360	389	491	1 496	Tomate		
Trigo	663	645	2 981	6 431	2 890	284	0	0	0	0	0	0	0	630	630	Trigo		
Yuca	21 884	4 236	3 982	3 191	3 310	3 174	3 303	3 222	3 514	4 094	3 572	4 782	3 802	4 103	20 353	Yuca		
Zanahoria	2 562	811	365	149	600	813	706	351	172	299	278	917	882	776	3 064	Zanahoria		
Zapallo	6 955	822	1 045	253	35	28	64	16	0	439	2 022	3 658	2 072	977	9 168	Zapallo		
Otros C. Humano	10 206	3 054	2 704	1 758	1 335	1 421	1 563	1 552	1 586	1 529	1 868	2 040	2 431	2 972	10 840	Otros C. Humano		
<b>CONSUMO INDUSTRIAL</b>	<b>30 826</b>	<b>1 711</b>	<b>1 414</b>	<b>934</b>	<b>1 830</b>	<b>1 486</b>	<b>1 403</b>	<b>1 372</b>	<b>3 794</b>	<b>5 336</b>	<b>7 860</b>	<b>10 769</b>	<b>2 817</b>	<b>1 451</b>	<b>28 232</b>	<b>CONSUMO INDUSTRIAL</b>		
Achiote	0	0	0	0	0	0	0	0	0	0	0	0	0	0	0	Achiote		
Alcachofa	18	3	2	2	2	4	3	1	4	3	1	2	2	2	9	Alcachofa		
Algodón	0	0	43	46	16	38	55	43	0	0	0	0	0	0	0	Algodón		
Cacao	844	267	297	202	127	84	68	47	42	89	124	185	227	265	890	Cacao		
Café	1 040	462	571	352	106	36	33	3	1	13	69	192	351	432	1 067	Café		
Caña de azúcar (alcohol)	355	19	0	0	0	0	0	0	0	0	169	103	65	19	366	Caña de azúcar (alcohol)		
Maíz Amantillo Duro	27 721	844	397	248	1 500	1 213	1 068	1 106	3 548	5 021	7 287	10 131	2 046	617	25 102	Maíz Amantillo Duro		
Paprika	0	0	0	0	0	0	0	0	0	0	0	0	0	0	0	Paprika		
Pijuyo	345	28	18	12	24	39	108	97	130	105	107	60	40	32	344	Pijuyo		
Pijuyo (Palmito)	173	35	31	29	26	29	25	26	21	29	28	32	24	26	139	Pijuyo (Palmito)		
Té	330	53	55	44	29	43	43	49	48	76	75	65	62	58	336	Té		
<b>CONSUMO ANIMAL</b>	<b>1 293 833</b>	<b>262 308</b>	<b>226 005</b>	<b>211 019</b>	<b>189 728</b>	<b>217 469</b>	<b>235 743</b>	<b>242 470</b>	<b>247 408</b>	<b>270 252</b>	<b>275 658</b>	<b>295 225</b>	<b>297 846</b>	<b>265 803</b>	<b>1 404 784</b>	<b>CONSUMO ANIMAL</b>		
Allafía	4 099	650	577	539	476	656	796	952	1 051	1 104	1 226	1 276	1 194	864	5 664	Allafía		
Avena Forrajera	9 577	3 250	1 369	381	195	0	0	0	0	0	843	2 630	2 492	2 158	8 104	Avena Forrajera		
Camerun	1 480	276	228	206	193	223	259	271	291	294	281	293	288	295	1 421	Camerun		
King Grass	396	80	73	61	67	69	82	90	98	88	75	82	77	84	406	King Grass		
Maíz Chala	2 464	901	295	358	425	316	405	478	656	544	694	590	355	382	2 565	Maíz Chala		
Pasto Braquearia	1 271 112	256 966	222 552	208 605	187 577	215 257	233 038	239 198	243 814	265 720	270 934	288 744	291 887	260 764	1 379 048	Pasto Braquearia		
Pasto Kudzu	1 984	359	335	331	298	313	348	363	375	398	395	412	397	380	1 982	Pasto Kudzu		
Pasto Nudillo	2 099	380	347	335	347	379	402	413	414	424	422	431	420	377	2 074	Pasto Nudillo		
Rye Grass	588	44	73	107	82	144	219	405	405	359	467	456	439	297	2 018	Rye Grass		
Trebol	43	2	56	86	67	112	194	300	304	321	321	311	297	231	1 481	Trebol		
<b>TOTAL PECUARIO</b>	<b>25 558,7</b>	<b>5 077,0</b>	<b>5 264,6</b>	<b>5 285,4</b>	<b>5 301,9</b>	<b>5 263,5</b>	<b>4 991,7</b>	<b>4 938,6</b>	<b>5 309,6</b>	<b>5 346,3</b>	<b>5 308,1</b>	<b>5 179,5</b>	<b>5 263,9</b>	<b>5 212,2</b>	<b>26 310,0</b>	<b>TOTAL PECUARIO</b>		
<b>CARNE 1/</b>	<b>9 719,4</b>	<b>2 020,6</b>	<b>2 194,7</b>	<b>2 269,9</b>	<b>2 254,0</b>	<b>2 167,5</b>	<b>2 037,7</b>	<b>2 072,6</b>	<b>2 397,9</b>	<b>1 974,3</b>	<b>1 998,8</b>	<b>1 928,5</b>	<b>2 037,9</b>	<b>2 055,2</b>	<b>9 995,0</b>	<b>CARNE 1/</b>		
Carne de Alpaca	0,1	0,0	0,0	0,0	0,0	0,0	0,0	0,0	0,0	0,0	0,0	0,0	0,0	0,0	0,1	Carne de Alpaca		
Carne de Ave	337,0	77,9	95,9	88,6	80,7	72,2	73,2	74,6	83,9	62,3	67,2	68,9	72,2	79,5	350,1	Carne de Ave		
Carne de Caprino	96,2	19,8	19,1	22,0	24,5	23,6	22,0	20,0	21,8	19,6	20,4	20,8	19,6	20,0	100,4	Carne de Caprino		
Carne de Ovinio	762,0	158,1	151,7	164,5	162,0	145,2	142,0	138,4	144,0	145,2	152,4	150,0	161,2	159,6	768,4	Carne de Ovinio		
Carne de Porcino	4 136,3	843,0	859,1	915,1	929,1	854,7	840,0	881,3	1 000,5	794,3	840,8	783,0	834,0	843,8	4 104,8	Carne de Porcino		
Carne de Vacuno	4 343,9	910,1	1 057,9	1 068,1	1 045,8	1 061,8	960,5	958,3	1 147,7	946,1	910,4	893,5	941,5	941,0	4 632,3	Carne de Vacuno		
Carne de Cuy	41,9	11,7	10,9	10,7	12,0	10,1	0,0	0,0	0,0	6,9	5,7	6,3	9,4	11,3	39,7	Carne de Cuy		
Leche	15 281,3	2 995,2	3 007,9	2 954,4	2 985,7	3 035,0	2 895,0	2 805,0	2 849,3	3 225,0	3 195,0	3 115,0	3 123,0	3 095,0	15 753,0	Leche		
Huevos	307,0	61,2	62,0	61,0	62,3	61,0	59,0	61,0	62,4	62,0	63,0	62,0	63,0	62,0	312,0	Huevos		
Lana de Ovinio	250,8	0,0	0,0	0,0	0,0	0,0	0,0	0,0	0,0	85,0	50,0	74,0	40,0	0,0	249,0	Lana de Ovinio		
<b>FIBRA</b>	<b>0,2</b>	<b>0,0</b>	<b>0,0</b>	<b>0,0</b>	<b>0,0</b>	<b>0,0</b>	<b>0,0</b>	<b>0,0</b>	<b>0,0</b>	<b>0,0</b>	<b>0,2</b>	<b>0,0</b>	<b>0,0</b>	<b>0,0</b>	<b>0,2</b>	<b>FIBRA</b>		
Fibra de Alpaca	0,2	0,0	0,0	0,0	0,0	0,0	0,0	0,0	0,0	0,0	0,2	0,0	0,0	0,0	0,2	Fibra de Alpaca		

1/ Peso neto, no de animales en pie.  
Fuente: Dirección Regional de Agricultura - Huánuco.  
Elaboración: BCRP, Sucursal Huancayo.

ANEXO 2

HUÁNUCO: SUPERFICIE SEMBRADA  
(En hectáreas)

CULTIVOS	2008-2009				2009-2010										CULTIVOS	
	AGO - MAY	MAY	JUN	JUL	AGO	SET	OCT	NOV	DIC	ENE	FEB	MAR	ABR	MAY		AGO - MAY
<b>TRANSITORIOS</b>	<b>95 483</b>	<b>5 308</b>	<b>6 161</b>	<b>5 352</b>	<b>7 871</b>	<b>15 991</b>	<b>21 293</b>	<b>15 229</b>	<b>11 922</b>	<b>9 624</b>	<b>3 517</b>	<b>1 984</b>	<b>4 418</b>	<b>5 646</b>	<b>97 494</b>	<b>TRANSITORIOS</b>
Ajo	81	1	2	1	0	8	45	24	0	0	0	0	0	0	77	Ajo
Arroz Cáscara	7 744	228	212	205	400	1 497	1 763	1 174	668	368	300	311	563	313	7 357	Arroz Cáscara
Arveja Grano Seco	1 400	19	0	0	4	60	176	162	511	422	31	13	26	15	1 420	Arveja Grano Seco
Arveja Grano Verde	1 510	113	66	40	22	122	266	216	220	172	106	174	193	139	1 628	Arveja Grano Verde
Avena Grano	1 148	0	0	0	0	5	326	512	264	0	0	0	0	0	1 106	Avena Grano
Camote	325	31	35	23	18	38	73	50	29	17	18	18	17	20	296	Camote
Cebada Grano	7 029	0	0	0	0	0	13	1 049	2 727	2 572	711	125	0	0	7 197	Cebada Grano
Cebolla	179	1	1	1	0	19	77	58	18	2	0	0	7	6	186	Cebolla
Frejol Grano Seco	4 991	425	267	145	171	451	1 372	1 223	393	221	75	164	671	466	5 206	Frejol Grano Seco
Haba Grano Seco	3 468	0	0	10	418	1 045	1 385	395	149	25	6	7	0	0	3 430	Haba Grano Seco
Haba Grano Verde	422	12	9	7	20	49	135	123	53	39	35	28	20	9	509	Haba Grano Verde
Maíz Amarillo Duro	10 311	388	431	617	1 639	3 930	2 216	670	103	50	50	98	603	384	9 741	Maíz Amarillo Duro
Maíz Amiláceo	14 481	0	10	34	699	2 493	5 157	4 208	1 332	268	0	0	0	0	14 157	Maíz Amiláceo
Maíz Choclo	1 080	56	60	21	44	212	288	239	179	79	28	43	44	53	1 208	Maíz Choclo
Oca	505	0	53	146	107	200	131	7	0	0	0	0	0	5	450	Oca
Olluco	1 107	240	313	304	289	266	179	43	0	0	33	135	239	1 184	Olluco	
Papa Blanca	13 302	1 640	2 750	2 143	2 059	2 646	4 038	1 638	560	259	205	293	916	1 847	14 461	Papa Blanca
Papa Amarilla+Color	9 075	1 570	1 614	1 329	1 363	1 726	2 058	940	565	301	141	282	791	1 555	9 722	Papa Amarilla+Color
Tomate	132	33	14	12	6	4	13	14	20	12	2	8	22	32	131	Tomate
Trigo	10 309	0	0	0	0	0	23	1 455	3 559	4 341	1 552	121	0	0	11 051	Trigo
Yuca	3 968	430	249	241	424	728	690	388	318	247	214	194	313	437	3 953	Yuca
Zanahoria	207	27	14	6	5	14	48	37	23	18	13	15	26	28	225	Zanahoria
Zapallo	372	2	2	0	13	30	155	136	61	37	0	4	4	1	440	Zapallo
Otros Transitorios	2 340	94	60	68	173	452	669	468	171	176	33	57	68	99	2 364	Otros Transitorios
<b>PERMANENTES Y SEMI PERMANENTES</b>	<b>9 575</b>	<b>9</b>	<b>118</b>	<b>130</b>	<b>318</b>	<b>803</b>	<b>1 479</b>	<b>1 807</b>	<b>2 015</b>	<b>226</b>	<b>76</b>	<b>243</b>	<b>320</b>	<b>256</b>	<b>7 541</b>	<b>PERMANENTES Y SEMI PERMANENTES</b>
Algodón	395	0	0	0	0	0	54	79	31	0	0	0	0	0	164	Algodón
Cacao	434	0	15	20	60	76	70	94	70	0	12	65	45	92	584	Cacao
Café	221	0	0	0	15	34	50	39	30	0	0	0	0	0	168	Café
Naranja	3	0	0	0	0	0	0	0	0	0	0	0	0	0	0	Naranja
Papaya	29	0	0	0	0	0	0	0	0	0	0	0	0	0	0	Papaya
Piña	120	0	0	0	0	1	30	5	28	0	3	10	15	92	Piña	
Plátano	590	5	95	100	87	131	201	176	132	0	22	150	157	102	1 158	Plátano
Alfalfa	87	1	3	1	0	1	3	15	8	15	5	4	15	1	66	Alfalfa
Avena Forrajera	938	0	0	0	0	77	297	205	212	93	22	0	0	0	906	Avena Forrajera
Pasto Braquearia	6 363	0	0	2	150	462	744	1 151	1 469	30	0	10	25	24	4 065	Pasto Braquearia
Pasto Kudzu	0	0	0	0	0	0	0	0	5	0	0	0	0	0	5	Pasto Kudzu
Pasto Nudillo	0	0	0	0	0	0	0	0	0	0	0	0	0	15	15	Pasto Nudillo
Rye Grass	92	0	0	0	0	0	0	0	0	36	0	0	53	0	89	Rye Grass
Trebol	80	0	0	0	0	0	0	0	0	27	0	0	12	0	39	Trebol
Otros Perm. y Semi Perm.	226	3	5	7	6	21	31	43	30	25	15	11	3	7	191	Otros Perm. y Semi Perm.
<b>TOTAL</b>	<b>105 058</b>	<b>5 317</b>	<b>6 279</b>	<b>5 482</b>	<b>8 189</b>	<b>16 794</b>	<b>22 772</b>	<b>17 036</b>	<b>13 936</b>	<b>9 850</b>	<b>3 593</b>	<b>2 227</b>	<b>4 738</b>	<b>5 901</b>	<b>105 035</b>	<b>TOTAL</b>
<b>SEGÚN DESTINO</b>																<b>SEGÚN DESTINO</b>
Consumo Humano	85 954	4 908	5 815	4 823	6 303	12 184	19 314	14 751	11 982	9 583	3 488	2 027	3 964	5 364	88 959	Consumo Humano
Consumo Industrial	11 361	388	446	637	1 714	4 040	2 390	882	234	50	62	164	648	476	10 658	Consumo Industrial
Consumo Animal	7 743	21	18	22	172	570	1 069	1 403	1 721	218	44	37	126	61	5 419	Consumo Animal

Fuente: Dirección Regional de Agricultura - Huánuco.  
Elaboración: BCRP, Sucursal Huancayo.

ANEXO 3

HUÁNUCO: SUPERFICIE COSECHADA  
(En Hectáreas)

CULTIVOS	2 009									2 010					CULTIVOS	
	ENE - MAY	MAY	JUN	JUL	AGO	SET	OCT	NOV	DIC	ENE	FEB	MAR	ABR	MAY		ENE - MAY
<b>CONSUMO HUMANO</b>	<b>25 595</b>	<b>22 263</b>	<b>15 363</b>	<b>19 338</b>	<b>10 287</b>	<b>3 109</b>	<b>4 005</b>	<b>3 763</b>	<b>3 956</b>	<b>5 036</b>	<b>5 477</b>	<b>6 906</b>	<b>9 178</b>	<b>13 358</b>	<b>26 598</b>	<b>CONSUMO HUMANO</b>
Ajo	1	33	42	5	0	0	2	0	2	1	0	0	1	31	2	Ajo
Arroz Cáscara	5 895	340	290	243	479	240	212	205	198	928	1 851	1 461	915	391	5 154	Arroz Cáscara
Arveja Grano Seco	71	181	437	508	161	17	19	1	1	0	0	0	47	150	47	Arveja Grano Seco
Arveja Grano Verde	760	174	143	144	151	119	67	36	20	72	151	286	268	175	777	Arveja Grano Verde
Avena Grano	0	111	442	544	51	0	0	0	0	0	0	0	0	130	0	Avena Grano
Camote	159	40	29	19	14	33	32	35	23	14	26	60	56	45	156	Camote
Cabada Grano	0	583	1 606	3 270	1 388	167	0	0	0	0	0	0	0	477	0	Cabada Grano
Cabolla	24	62	47	38	1	5	2	1	1	0	0	0	0	37	65	Cabolla
Frijol Grano Seco	757	183	668	1 472	1 182	549	284	161	134	218	339	181	80	198	818	Frijol Grano Seco
Haba Grano Seco	0	84	1 157	1 786	368	25	0	0	0	0	0	0	15	93	15	Haba Grano Seco
Haba Grano Verde	173	104	48	32	21	16	20	12	10	6	12	71	152	101	241	Haba Grano Verde
Maíz Amiláceo	0	1 365	4 865	5 025	3 142	96	0	0	0	0	0	0	0	1 542	0	Maíz Amiláceo
Maíz Choclo	604	196	87	36	63	60	58	42	17	18	92	317	310	203	737	Maíz Choclo
Naranja	0	878	0	0	0	0	0	0	0	0	0	0	0	878	0	Naranja
Oca	136	260	228	65	0	0	0	0	0	0	0	22	130	269	151	Oca
Olluco	901	349	269	117	7	2	3	98	102	152	156	185	334	380	827	Olluco
Papa Blanca	8 985	2 296	791	214	186	612	1 552	1 622	1 854	2 181	1 419	2 283	4 206	2 009	10 089	Papa Blanca
Papa Amarilla+Color	4 634	1 933	803	258	169	436	1 349	1 179	1 190	957	868	1 245	1 972	1 851	5 042	Papa Amarilla+Color
Papaya	0	185	0	0	0	0	0	0	0	0	0	0	0	185	0	Papaya
Piña	0	269	0	0	0	0	0	0	0	0	0	0	0	269	0	Piña
Plátano	0	9 575	0	0	0	0	0	0	0	0	0	0	0	975	0	Plátano
Tomate	35	16	9	3	10	28	34	12	13	6	4	13	14	20	36	Tomate
Trigo	7	468	2 306	4 915	2 356	248	0	0	0	0	0	0	0	430	0	Trigo
Yuca	1 624	387	370	306	321	305	307	305	326	380	343	452	353	376	1 528	Yuca
Zanahoria	72	35	16	6	22	30	25	14	6	7	11	40	37	32	95	Zanahoria
Zapallo	277	38	41	11	2	1	3	1	0	18	93	169	95	43	374	Zapallo
Otros C. Humano	483	2 113	673	323	195	123	38	40	62	81	113	123	159	2 042	475	Otros C. Humano
<b>CONSUMO INDUSTRIAL</b>	<b>8 708</b>	<b>8 740</b>	<b>86</b>	<b>77</b>	<b>543</b>	<b>381</b>	<b>353</b>	<b>262</b>	<b>1 301</b>	<b>1 958</b>	<b>2 370</b>	<b>2 623</b>	<b>585</b>	<b>8 687</b>	<b>7 535</b>	<b>CONSUMO INDUSTRIAL</b>
Achiote	0	0	0	0	0	0	0	0	0	0	0	0	0	0	0	Achiote
Alcachofa	0	6	0	0	0	0	0	0	0	0	0	0	0	6	0	Alcachofa
Algodón	0	395	0	0	0	0	0	0	0	0	0	0	0	395	0	Algodón
Cacao	0	3 590	0	0	0	0	0	0	0	0	0	0	0	3 590	0	Cacao
Café	0	4 215	0	0	0	0	0	0	0	0	0	0	0	4 215	0	Café
Caña de azúcar (alcohol)	0	9	0	0	0	0	0	0	0	0	0	0	0	9	0	Caña de azúcar (alcohol)
Maíz Amarillo Duro	8 708	157	86	77	543	381	353	262	1 301	1 958	2 370	2 623	585	104	7 535	Maíz Amarillo Duro
Paprika	0	0	0	0	0	0	0	0	0	0	0	0	0	0	0	Paprika
Pijuayo (para fruta)	0	75	0	0	0	0	0	0	0	0	0	0	0	75	0	Pijuayo (para fruta)
Pijuayo (Palmito)	0	112	0	0	0	0	0	0	0	0	0	0	0	112	0	Pijuayo (Palmito)
Té	0	181	0	0	0	0	0	0	0	0	0	0	0	181	0	Té
<b>CONSUMO ANIMAL</b>	<b>578</b>	<b>118 906</b>	<b>140</b>	<b>55</b>	<b>50</b>	<b>15</b>	<b>19</b>	<b>22</b>	<b>30</b>	<b>25</b>	<b>104</b>	<b>272</b>	<b>250</b>	<b>118 870</b>	<b>651</b>	<b>CONSUMO ANIMAL</b>
Alfalfa	0	361	0	0	0	0	0	0	0	0	0	0	0	361	0	Alfalfa
Avena Forrajera	485	257	127	39	30	0	0	0	0	0	72	245	233	215	550	Avena Forrajera
Camérun	0	99	0	0	0	0	0	0	0	0	0	0	0	99	0	Camérun
King Grass	0	25	0	0	0	0	0	0	0	0	0	0	0	25	0	King Grass
Maíz Chala	93	13	13	16	20	15	19	22	30	25	32	27	17	19	101	Maíz Chala
Pasto Braquearia	0	117 649	0	0	0	0	0	0	0	0	0	0	0	117 649	0	Pasto Braquearia
Pasto Kudzu	0	138	0	0	0	0	0	0	0	0	0	0	0	138	0	Pasto Kudzu
Pasto Nudillo	0	153	0	0	0	0	0	0	0	0	0	0	0	153	0	Pasto Nudillo
Rye Grass	0	126	0	0	0	0	0	0	0	0	0	0	0	126	0	Rye Grass
Trebol	0	85	0	0	0	0	0	0	0	0	0	0	0	85	0	Trebol
<b>TOTAL</b>	<b>34 881</b>	<b>149 909</b>	<b>15 589</b>	<b>19 470</b>	<b>10 880</b>	<b>3 505</b>	<b>4 377</b>	<b>4 047</b>	<b>5 287</b>	<b>7 019</b>	<b>7 951</b>	<b>9 801</b>	<b>10 012</b>	<b>140 914</b>	<b>34 783</b>	<b>TOTAL</b>

Fuente: Dirección Regional de Agricultura - Huánuco.  
Elaboración: BCRP, Sucursal Huancaayo.

**ANEXO 4**

**HUÁNUCO: PRODUCCIÓN MINERA METÁLICA**  
Contenido Fino

Producción Metálica Concentración	2 009									2 010					Producción Metálica Concentración	
	ENE - MAY	MAY	JUN	JUL	AGO	SET	OCT	NOV	DIC	ENE	FEB	MAR	ABR	MAY		ENE - MAY
COBRE (TMF)	820	306	286	310	425	331	308	232	204	269	278	274	283	292	1 396	COBRE (TMF)
PLOMO (TMF)	4 061	1 401	1 385	1 483	1 122	1 276	1 336	937	1 152	1 277	1 275	1 216	1 399	1 180	6 347	PLOMO (TMF)
ZINC (TMF)	5 438	1 822	1 754	2 334	1 744	1 971	2 124	1 528	1 765	2 211	1 965	1 934	1 980	1 874	9 965	ZINC (TMF)
PLATA (Kg.f)	12 353	4 216	3 600	4 467	4 224	4 155	4 441	3 163	3 906	4 397	4 675	4 299	4 975	4 923	23 268	PLATA (kg.f)

Fuente: DGM/DPDM / Estadística Minera.

Elaboración: BCRP, Sucursal Huancayo.

ANEXO 5

HUÁNUCO: INDICADORES DE OCUPABILIDAD EN ESTABLECIMIENTOS DE HOSPEDAJE COLECTIVO - TODAS LAS CATEGORÍAS

Indicadores	2009									2010					Indicadores	
	ENE - MAY	MAY	JUN	JUL	AGO	SET	OCT	NOV	DIC	ENE	FEB	MAR	ABR	MAY		ENE - MAY
<b>Total de Arribos</b>	<b>166 518</b>	<b>33 905</b>	<b>34 208</b>	<b>38 607</b>	<b>42 534</b>	<b>37 809</b>	<b>39 600</b>	<b>40 044</b>	<b>37 260</b>	<b>39 709</b>	<b>37 010</b>	<b>38 665</b>	<b>39 201</b>	<b>40 844</b>	<b>195 429</b>	<b>Total de Arribos</b>
Nacionales	166 048	33 767	34 019	38 393	42 211	37 629	39 464	39 910	37 090	39 592	36 871	38 525	39 056	40 632	194 676	Nacionales
Extranjeros	470	138	189	214	323	180	136	134	170	117	139	140	145	212	753	Extranjeros
<b>Total de Pernoctaciones</b>	<b>206 366</b>	<b>42 625</b>	<b>41 421</b>	<b>47 552</b>	<b>52 754</b>	<b>46 407</b>	<b>48 352</b>	<b>49 909</b>	<b>44 996</b>	<b>48 875</b>	<b>45 303</b>	<b>47 221</b>	<b>49 674</b>	<b>49 210</b>	<b>240 283</b>	<b>Total de Pernoctaciones</b>
Nacionales	205 623	42 401	41 151	47 145	52 277	46 118	48 129	49 687	44 734	48 712	45 092	47 060	49 362	48 903	239 129	Nacionales
Extranjeros	743	224	270	407	477	289	223	222	262	163	211	161	312	307	1 154	Extranjeros
<b>Permanencia Promedio (días)</b>	<b>1,2</b>	<b>1,3</b>	<b>1,2</b>	<b>1,2</b>	<b>1,2</b>	<b>1,2</b>	<b>1,2</b>	<b>1,2</b>	<b>1,2</b>	<b>1,2</b>	<b>1,2</b>	<b>1,2</b>	<b>1,3</b>	<b>1,2</b>	<b>1,2</b>	<b>Permanencia Promedio (días)</b>
Nacionales	1,2	1,2	1,2	1,2	1,2	1,2	1,2	1,2	1,2	1,2	1,2	1,2	1,3	1,2	1,2	Nacionales
Extranjeros	1,4	1,5	1,1	1,4	1,4	1,3	1,2	1,4	1,2	1,1	1,5	1,1	1,1	1,0	1,1	Extranjeros
<b>Oferta Promedio</b>																<b>Oferta Promedio</b>
Número de establecimiento	266	272	273	274	276	280	280	280	280	280	280	281	281	281	281	Número de establecimiento
Número de habitaciones	4 142	4 204	4 224	4 250	4 282	4 323	4 345	4 370	4 358	4 376	4 354	4 383	4 380	4 385	4 376	Número de habitaciones
Número de plazas-cama	6 676	6 777	6 828	6 837	6 879	6 942	6 974	7 007	7 002	6 994	6 951	7 012	7 010	7 029	6 999	Número de plazas-cama
<b>Indicadores Promedios</b>																<b>Indicadores Promedios</b>
Tasa Neta de Ocupación de Habitaciones (%) 1/	26,2	25,9	25,8	28,5	31,3	28,3	28,5	29,4	27,3	29,0	29,8	28,3	28,9	29,1	29,0	Tasa Neta de Ocupación de Habitaciones (%) 1/
Tasa Neta de Ocupación de Camas (%) 2/	20,3	19,9	19,9	22,1	24,5	21,9	22,0	23,3	20,6	22,6	23,2	21,5	23,6	22,8	22,7	Tasa Neta de Ocupación de Camas (%) 2/
<b>Total Empleo Promedio</b>	<b>699</b>	<b>708</b>	<b>717</b>	<b>730</b>	<b>753</b>	<b>751</b>	<b>758</b>	<b>749</b>	<b>760</b>	<b>746</b>	<b>749</b>	<b>763</b>	<b>758</b>	<b>777</b>	<b>759</b>	<b>Total Empleo Promedio</b>

1/ TNOH = (Total de habitaciones ocupadas)\*100 / (Total de habitaciones disponibles \* n° de noches en el mes).

2/ TNOC = (Total de pernoctaciones)\*100 / (Total de plazas-camas disponibles \* n° de noches en el mes).

Fuente: MINCETUR, [www.mincetur.gob.pe](http://www.mincetur.gob.pe)

Elaboración: BCRP, Sucursal Huancayo.



ANEXO 6

HUÁNUCO: EXPORTACIONES FOB POR GRUPO DE PRODUCTOS 1/  
(MILES US\$)

TIPO	2 009									2 010					TIPO	
	ENE - MAY	MAY	JUN	JUL	AGO	SET	OCT	NOV	DIC	ENE	FEB	MAR	ABR	MAY		ENE - MAY
<b>Productos Tradicionales</b>	<b>5 448</b>	<b>780</b>	<b>6 361</b>	<b>248</b>	<b>906</b>	<b>3 112</b>	<b>434</b>	<b>2 671</b>	<b>253</b>	<b>866</b>	<b>69</b>	<b>8 818</b>	<b>1 895</b>	<b>69</b>	<b>11 716</b>	<b>Productos Tradicionales</b>
Agrícola	229	52	178	248	136	61	434	389	77	274	69	0	0	69	412	Agrícola
Mineros	5 219	727	6 183	0	771	3 051	0	2 282	176	592	0	8 818	1 895	0	11 304	Mineros
Otros	0	0	0	0	0	0	0	0	0	0	0	0	0	0	0	Otros
<b>Productos No Tradicionales</b>	<b>3 585</b>	<b>274</b>	<b>629</b>	<b>575</b>	<b>613</b>	<b>420</b>	<b>142</b>	<b>527</b>	<b>483</b>	<b>446</b>	<b>1 080</b>	<b>587</b>	<b>767</b>	<b>560</b>	<b>3 440</b>	<b>Productos No Tradicionales</b>
Agropecuarios	3 561	274	629	570	613	371	142	517	477	446	1 080	587	708	560	3 381	Agropecuarios
Pesquero	0	0	0	0	0	0	0	0	0	0	0	0	0	0	0	Pesquero
Textil	0	0	0	0	0	0	0	0	0	0	0	0	0	0	0	Textil
Maderas y papeles y sus manf.	0	0	0	0	0	0	0	0	0	0	0	0	59	0	59	Maderas y papeles y sus manf.
Químicos	24	0	0	5	0	49	0	10	6	0	0	0	0	0	0	Químicos
Otros	0	0	0	0	0	0	0	0	0	0	0	0	0	0	0	Otros
<b>TOTAL EXPORTACIONES</b>	<b>9 033</b>	<b>1 054</b>	<b>6 990</b>	<b>823</b>	<b>1 519</b>	<b>3 533</b>	<b>577</b>	<b>3 197</b>	<b>736</b>	<b>1 311</b>	<b>1 149</b>	<b>9 405</b>	<b>2 662</b>	<b>628</b>	<b>15 156</b>	<b>TOTAL EXPORTACIONES</b>

1/ Cifras Preliminares.

Fuente: Superintendencia Nacional de Administración Tributaria-SUNAT.

Elaboración: BCRP, Sucursal Huancayo.

ANEXO 7

HUÁNUCO: EXPORTACIONES FOB DE PRODUCTOS TRADICIONALES 1/  
(MILES US\$)

TIPO	2 009										2 010					TIPO
	ENE - MAY	MAY	JUN	JUL	AGO	SET	OCT	NOV	DIC	ENE	FEB	MAR	ABR	MAY	ENE - MAY	
<b>Agrícola</b>	<b>229</b>	<b>52</b>	<b>178</b>	<b>248</b>	<b>136</b>	<b>61</b>	<b>434</b>	<b>389</b>	<b>77</b>	<b>274</b>	<b>69</b>	<b>0</b>	<b>0</b>	<b>69</b>	<b>412</b>	<b>Agrícola</b>
Café	229	52	178	248	136	61	434	389	77	274	69	0	0	69	412	Café
Resto	0	0	0	0	0	0	0	0	0	0	0	0	0	0	0	Resto
<b>Mineros</b>	<b>5 219</b>	<b>727</b>	<b>6 183</b>	<b>0</b>	<b>771</b>	<b>3 051</b>	<b>0</b>	<b>2 282</b>	<b>176</b>	<b>592</b>	<b>0</b>	<b>8 818</b>	<b>1 895</b>	<b>0</b>	<b>11 304</b>	<b>Mineros</b>
Plata	0	0	0	0	0	0	0	0	0	0	0	0	0	0	0	Plata
Cobre	0	0	0	0	0	0	0	0	0	0	0	0	0	0	0	Cobre
Plomo	4 461	727	6 183	0	771	2 056	0	0	0	0	0	6 407	1 089	0	7 497	Plomo
Zinc	758	0	0	0	0	995	0	2 282	176	592	0	2 410	805	0	3 807	Zinc
Resto	0	0	0	0	0	0	0	0	0	0	0	0	0	0	0	Resto
<b>Otros</b>	<b>0</b>	<b>0</b>	<b>0</b>	<b>0</b>	<b>0</b>	<b>0</b>	<b>0</b>	<b>0</b>	<b>0</b>	<b>0</b>	<b>0</b>	<b>0</b>	<b>0</b>	<b>0</b>	<b>0</b>	<b>Otros</b>
<b>TOTAL</b>	<b>5 448</b>	<b>780</b>	<b>6 361</b>	<b>248</b>	<b>906</b>	<b>3 112</b>	<b>434</b>	<b>2 671</b>	<b>253</b>	<b>866</b>	<b>69</b>	<b>8 818</b>	<b>1 895</b>	<b>69</b>	<b>11 716</b>	<b>TOTAL</b>

1/ Cifras Preliminares.

Fuente: Superintendencia de Administración Tributaria.

Elaboración: BCRP, Sucursal Huancayo.

ANEXO 8

HUÁNUCO: EXPORTACIONES FOB DE PRODUCTOS NO TRADICIONALES 1/  
(MILES US\$)

TIPO	2 009									2 010					TIPO	
	ENE - MAY	MAY	JUN	JUL	AGO	SET	OCT	NOV	DIC	ENE	FEB	MAR	ABR	MAY		ENE - MAY
<b>AGROPECUARIOS</b>	<b>3 561</b>	<b>274</b>	<b>629</b>	<b>570</b>	<b>613</b>	<b>371</b>	<b>142</b>	<b>517</b>	<b>477</b>	<b>446</b>	<b>1 080</b>	<b>587</b>	<b>708</b>	<b>560</b>	<b>3 381</b>	<b>AGROPECUARIOS</b>
Legumbres	0	0	0	0	4	0	0	21	0	6	0	0	13	0	19	Legumbres
Productos vegetales diversos	0	0	0	0	29	26	0	33	4	0	0	0	124	34	158	Productos vegetales diversos
Té, café, cacao y esencias	343	25	24	0	0	54	0	189	99	3	11	132	0	83	228	Té, café, cacao y esencias
Resto	3 218	249	605	570	581	291	142	274	375	436	1 069	456	571	443	2 975	Resto
<b>PESQUERO</b>	<b>0</b>	<b>0</b>	<b>0</b>	<b>0</b>	<b>0</b>	<b>0</b>	<b>0</b>	<b>0</b>	<b>0</b>	<b>0</b>	<b>0</b>	<b>0</b>	<b>0</b>	<b>0</b>	<b>0</b>	<b>PESQUERO</b>
<b>TEXTILES</b>	<b>0</b>	<b>0</b>	<b>0</b>	<b>0</b>	<b>0</b>	<b>0</b>	<b>0</b>	<b>0</b>	<b>0</b>	<b>0</b>	<b>0</b>	<b>0</b>	<b>0</b>	<b>0</b>	<b>0</b>	<b>TEXTILES</b>
Prendas de vestir y otras confec.	0	0	0	0	0	0	0	0	0	0	0	0	0	0	0	Prendas de vestir y otras confec.
<b>MADERAS Y PAPELES, Y SUS MANF.</b>	<b>0</b>	<b>0</b>	<b>0</b>	<b>0</b>	<b>0</b>	<b>0</b>	<b>0</b>	<b>0</b>	<b>0</b>	<b>0</b>	<b>0</b>	<b>0</b>	<b>59</b>	<b>0</b>	<b>59</b>	<b>MADERAS Y PAPELES, Y SUS MANF.</b>
Madera en bruto o en láminas	0	0	0	0	0	0	0	0	0	0	0	0	59	0	59	Madera en bruto o en láminas
<b>QUÍMICOS</b>	<b>24</b>	<b>0</b>	<b>0</b>	<b>5</b>	<b>0</b>	<b>49</b>	<b>0</b>	<b>10</b>	<b>6</b>	<b>0</b>	<b>0</b>	<b>0</b>	<b>0</b>	<b>0</b>	<b>0</b>	<b>QUÍMICOS</b>
Prod. químicos orgánicos e inorgánicos	0	0	0	0	0	0	0	0	0	0	0	0	0	0	0	Prod. químicos orgánicos e inorgánicos
Mat. tintóreas, curtientes y colorantes	0	0	0	0	0	0	0	0	0	0	0	0	0	0	0	Mat. tintóreas, curtientes y colorantes
Otros	24	0	0	5	0	49	0	10	6	0	0	0	0	0	0	Otros
<b>OTROS NO TRADICIONALES</b>	<b>0</b>	<b>0</b>	<b>0</b>	<b>0</b>	<b>0</b>	<b>0</b>	<b>0</b>	<b>0</b>	<b>0</b>	<b>0</b>	<b>0</b>	<b>0</b>	<b>0</b>	<b>0</b>	<b>0</b>	<b>OTROS NO TRADICIONALES</b>
<b>TOTAL</b>	<b>3 585</b>	<b>274</b>	<b>629</b>	<b>575</b>	<b>613</b>	<b>420</b>	<b>142</b>	<b>527</b>	<b>483</b>	<b>446</b>	<b>1 080</b>	<b>587</b>	<b>767</b>	<b>560</b>	<b>3 440</b>	<b>TOTAL</b>

1/ Cifras Preliminares.

Fuente: Superintendencia Nacional de Administración Tributaria.

Elaboración: BCRP, Sucursal Huancayo.

ANEXO 9

HUÁNUCO: EXPORTACIONES FOB POR BLOQUE ECONÓMICO Y PAÍSES 1/  
(MILES US\$)

BLOQUE ECONÓMICO	2 009										2 010					BLOQUE ECONÓMICO
	ENE - MAY	MAY	JUN	JUL	AGO	SET	OCT	NOV	DIC	ENE	FEB	MAR	ABR	MAY	ENE - MAY	
<b>I. AMÉRICA</b>	352	57	181	544	303	139	413	1 492	248	210	463	1 846	351	400	3 270	<b>I. AMÉRICA</b>
<b>A. TLCAN</b>	328	57	3	539	270	64	413	260	207	210	463	3	306	234	1 217	<b>A. TLCAN</b>
Canadá	70	52	0	411	117	61	128	80	72	200	324	0	302	145	971	Canadá
Estados Unidos	258	5	3	129	153	3	285	180	134	10	139	3	3	89	245	Estados Unidos
México	0	0	0	0	0	0	0	0	0	0	0	0	0	0	0	México
<b>B. CAN</b>	24	0	178	5	29	26	0	43	9	0	0	26	0	20	45	<b>B. CAN</b>
Bolivia	24	0	0	5	0	0	0	10	6	0	0	0	0	0	0	Bolivia
Colombia	0	0	178	0	29	26	0	33	4	0	0	26	0	20	45	Colombia
Ecuador	0	0	0	0	0	0	0	0	0	0	0	0	0	0	0	Ecuador
<b>C. MERCOSUR</b>	0	0	0	0	4	0	0	1 190	0	0	0	1 817	45	146	2 008	<b>C. MERCOSUR</b>
Argentina	0	0	0	0	0	0	0	0	0	0	0	0	0	63	63	Argentina
Brasil	0	0	0	0	4	0	0	1 190	0	0	0	1 817	22	83	1 922	Brasil
Paraguay	0	0	0	0	0	0	0	0	0	0	0	0	0	0	0	Paraguay
Uruguay	0	0	0	0	0	0	0	0	0	0	0	0	23	0	23	Uruguay
<b>D. OTROS PAÍSES</b>	0	0	0	0	0	49	0	0	32	0	0	0	0	0	0	<b>D. OTROS PAÍSES</b>
Chile	0	0	0	0	0	0	0	0	0	0	0	0	0	0	0	Chile
Venezuela	0	0	0	0	0	0	0	0	0	0	0	0	0	0	0	Venezuela
Resto de América	0	0	0	0	0	49	0	0	32	0	0	0	0	0	0	Resto de América
<b>II. EUROPA</b>	3 428	237	626	213	446	1 337	150	1 685	488	509	676	536	1 163	228	3 112	<b>II. EUROPA</b>
<b>A. UNIÓN EUROPEA</b>	3 428	237	626	213	446	1 337	150	1 685	488	509	676	536	1 152	228	3 102	<b>A. UNIÓN EUROPEA</b>
Alemania	594	0	262	152	371	285	0	151	0	283	219	135	127	0	764	Alemania
Bélgica - Luxemburgo	600	0	0	0	0	0	0	0	0	0	186	85	0	0	271	Bélgica - Luxemburgo
España	151	142	0	0	7	3	0	0	4	6	6	185	885	0	1 082	España
Francia	0	0	0	0	0	0	0	0	0	0	0	0	0	0	0	Francia
Países Bajos	1 962	87	341	61	68	54	0	288	209	209	264	132	0	228	833	Países Bajos
Resto Unión Europea	121	7	24	0	0	995	150	1 246	275	11	0	0	140	0	151	Resto Unión Europea
<b>B. RESTO</b>	0	0	0	0	0	0	0	0	0	0	0	0	11	0	11	<b>B. RESTO</b>
Suiza	0	0	0	0	0	0	0	0	0	0	0	0	0	0	0	Suiza
Resto de Europa	0	0	0	0	0	0	0	0	0	0	0	0	11	0	11	Resto de Europa
<b>III. ASIA</b>	5 219	727	6 183	0	771	2 056	14	21	0	592	10	7 023	1 149	0	8 773	<b>III. ASIA</b>
China	4 461	727	6 183	0	771	2 056	14	21	0	592	0	7 023	1 149	0	8 764	China
Japón	758	0	0	0	0	0	0	0	0	0	0	0	0	0	0	Japón
Taiwan	0	0	0	0	0	0	0	0	0	0	0	0	0	0	0	Taiwan
Resto de Asia	0	0	0	0	0	0	0	0	0	0	10	0	0	0	10	Resto de Asia
<b>IV. AFRICA</b>	0	0	0	0	0	0	0	0	0	0	0	0	0	0	0	<b>IV. AFRICA</b>
<b>V. OCEANIA</b>	33	33	0	66	0	0	0	0	0	0	0	0	0	0	0	<b>V. OCEANIA</b>
<b>TOTAL EXPORTACIONES</b>	<b>9 033</b>	<b>1 054</b>	<b>6 990</b>	<b>823</b>	<b>1 519</b>	<b>3 533</b>	<b>577</b>	<b>3 197</b>	<b>736</b>	<b>1 311</b>	<b>1 149</b>	<b>9 405</b>	<b>2 662</b>	<b>628</b>	<b>15 156</b>	<b>TOTAL EXPORTACIONES</b>

1/ Cifras Preliminares.  
Fuente: SUNAT. www.sunat.gob.pe  
Elaboración: BCRP, Sucursal Huancayo.

ANEXO 10

HUÁNUCO: INGRESOS CORRIENTES DEL GOBIERNO CENTRAL  
(Miles de nuevos soles)

	2 009									2 010					ENE - MAY	
	ENE - MAY	MAY	JUN	JUL	AGO	SET	OCT	NOV	DIC	ENE	FEB	MAR	ABR	MAY		
<b>I. INGRESOS TRIBUTARIOS</b>	<b>14 103</b>	<b>2 438</b>	<b>2 563</b>	<b>2 454</b>	<b>2 648</b>	<b>3 033</b>	<b>2 734</b>	<b>2 741</b>	<b>2 785</b>	<b>3 489</b>	<b>2 899</b>	<b>2 996</b>	<b>3 314</b>	<b>2 748</b>	<b>15 446</b>	<b>I. INGRESOS TRIBUTARIOS</b>
<b>1). Impuesto a la Renta</b>	<b>10 022</b>	<b>1 729</b>	<b>1 758</b>	<b>1 697</b>	<b>1 816</b>	<b>2 084</b>	<b>1 947</b>	<b>1 948</b>	<b>1 953</b>	<b>2 561</b>	<b>2 109</b>	<b>2 286</b>	<b>2 364</b>	<b>1 865</b>	<b>11 185</b>	<b>1). Impuesto a la Renta</b>
Personas Naturales	2 464	464	444	458	479	506	500	527	532	794	509	490	551	506	2 850	Personas Naturales
Personas Jurídicas	6 428	1 124	1 114	1 162	1 301	1 441	1 401	1 355	1 390	1 741	1 564	1 481	1 266	1 163	7 215	Personas Jurídicas
Regularización	1 130	141	199	77	36	137	46	66	32	25	36	314	548	197	1 120	Regularización
<b>2). Impuesto a las Importaciones</b>	<b>0</b>	<b>0</b>	<b>0</b>	<b>0</b>	<b>0</b>	<b>0</b>	<b>0</b>	<b>0</b>	<b>0</b>	<b>0</b>	<b>0</b>	<b>0</b>	<b>0</b>	<b>0</b>	<b>0</b>	<b>2). Impuesto a las Importaciones</b>
<b>3). Impuesto a la Prod. y Consumo</b>	<b>1 831</b>	<b>275</b>	<b>352</b>	<b>264</b>	<b>354</b>	<b>380</b>	<b>334</b>	<b>307</b>	<b>370</b>	<b>477</b>	<b>377</b>	<b>255</b>	<b>433</b>	<b>471</b>	<b>2 013</b>	<b>3). Impuesto a la Prod. y Consumo</b>
Impuesto General a las Ventas	1 805	267	348	257	349	373	326	298	365	471	372	250	427	465	1 984	Impuesto General a las Ventas
Interno	1 805	267	348	257	349	373	326	298	365	471	372	250	427	465	1 984	Interno
Importaciones	0	0	0	0	0	0	0	0	0	0	0	0	0	0	0	Importaciones
Impuesto Selectivo al Consumo (ISC)	26	8	5	7	5	8	7	8	4	6	5	5	6	6	29	Impuesto Selectivo al Consumo (ISC)
<b>4). Otros Ingresos Tributarios</b>	<b>2 250</b>	<b>434</b>	<b>453</b>	<b>493</b>	<b>478</b>	<b>568</b>	<b>453</b>	<b>486</b>	<b>462</b>	<b>452</b>	<b>413</b>	<b>455</b>	<b>516</b>	<b>412</b>	<b>2 248</b>	<b>4). Otros Ingresos Tributarios</b>
<b>II. INGRESOS NO TRIBUTARIOS</b>	<b>179</b>	<b>0</b>	<b>0</b>	<b>0</b>	<b>233</b>	<b>0</b>	<b>0</b>	<b>0</b>	<b>258</b>	<b>0</b>	<b>0</b>	<b>107</b>	<b>4</b>	<b>0</b>	<b>111</b>	<b>II. INGRESOS NO TRIBUTARIOS</b>
<b>TOTAL INGRESOS CORRIENTES (I+II)</b>	<b>14 282</b>	<b>2 438</b>	<b>2 563</b>	<b>2 454</b>	<b>2 880</b>	<b>3 033</b>	<b>2 734</b>	<b>2 741</b>	<b>3 043</b>	<b>3 489</b>	<b>2 899</b>	<b>3 104</b>	<b>3 317</b>	<b>2 748</b>	<b>15 557</b>	<b>TOTAL INGRESOS CORRIENTES (I+II)</b>

Fuente: Superintendencia Nacional de Administración Tributaria - SUNAT.

Elaboración: BCRP, Sucursal Huancayo.

ANEXO 11

HUÁNUCO: GASTOS DEL SECTOR PÚBLICO A NIVEL DE DEVENGADOS POR NIVELES DE GOBIERNO 1/

Miles de nuevos soles

Niveles de Gobierno	2009									2010					Niveles de Gobierno	
	ENE - MAY	MAY	JUN	JUL	AGO	SET	OCT	NOV	DIC	ENE	FEB	MAR	ABR	MAY		ENE - MAY
Gobierno Central o Nacional	169 043	37 315	34 161	40 845	84 535	45 840	44 640	34 670	54 186	52 793	24 694	48 581	90 212	26 416	242 696	Gobierno Central o Nacional
Gobierno Regional de Huánuco	160 278	35 170	34 637	40 829	38 103	31 677	31 192	34 513	42 977	27 564	26 174	25 045	30 505	31 944	141 233	Gobierno Regional de Huánuco
Gobierno Local (Municipios)	86 792	20 486	29 483	26 785	31 038	31 679	28 825	29 793	76 408	10 052	16 824	26 021	23 187	22 332	98 417	Gobierno Local (Municipios)
<b>TOTAL</b>	<b>416 112</b>	<b>92 972</b>	<b>98 282</b>	<b>108 459</b>	<b>153 676</b>	<b>109 197</b>	<b>104 657</b>	<b>98 976</b>	<b>173 571</b>	<b>90 408</b>	<b>67 693</b>	<b>99 647</b>	<b>143 905</b>	<b>80 692</b>	<b>482 345</b>	<b>TOTAL</b>

1/ Gasto Devengado: Asociado a la verificación del cumplimiento de las obligaciones, esto es la entrega del bien o prestación del servicio.

Fuente: Ministerio de Economía y Finanzas - SIAF.

Elaboración: BCRP, Sucursal Huancayo.

ANEXO 12

HUÁNUCO: GASTOS DEVENGADOS DEL GOBIERNO CENTRAL POR GENÉRICA DE GASTO 1/

Miles de nuevos soles

Generica de Gasto	2009									2010					Generica de Gasto	
	ENE - MAY	MAY	JUN	JUL	AGO	SET	OCT	NOV	DIC	ENE	FEB	MAR	ABR	MAY		ENE - MAY
<b>GASTOS CORRIENTES</b>	<b>131 165</b>	<b>22 776</b>	<b>23 011</b>	<b>22 528</b>	<b>26 865</b>	<b>26 465</b>	<b>34 326</b>	<b>24 223</b>	<b>27 410</b>	<b>51 146</b>	<b>20 241</b>	<b>45 519</b>	<b>83 106</b>	<b>20 664</b>	<b>220 677</b>	<b>GASTOS CORRIENTES</b>
5-21: Personal y Obligaciones Sociales	22 534	4 390	4 229	5 528	4 217	4 205	4 132	4 228	6 309	4 476	4 121	6 330	10 679	6 349	31 956	5-21: Personal y Obligaciones Sociales
5-22: Pensiones y Otras Prest. Sociales	20 102	6 950	4 104	4 822	8 034	4 598	8 736	3 203	8 292	2 635	2 673	2 988	17 003	4 409	29 708	5-22: Pensiones y Otras Prest. Sociales
5-23: Bienes y Servicios	36 967	4 278	3 455	3 882	5 921	10 209	11 521	9 440	5 017	25 964	6 779	23 116	42 089	6 546	104 494	5-23: Bienes y Servicios
5-24: Donaciones y Transferencias	10 886	1 992	2 735	1 852	2 332	2 298	2 426	2 223	2 430	2 540	2 270	2 344	2 393	1 435	10 981	5-24: Donaciones y Transferencias
5-25: Otros Gastos Corrientes	40 676	5 166	8 488	6 443	6 361	5 155	7 510	5 130	5 362	15 531	4 399	10 741	10 942	1 925	43 538	5-25: Otros Gastos Corrientes
<b>GASTOS DE CAPITAL</b>	<b>37 878</b>	<b>14 540</b>	<b>11 150</b>	<b>18 317</b>	<b>57 670</b>	<b>19 375</b>	<b>10 314</b>	<b>10 446</b>	<b>26 777</b>	<b>1 646</b>	<b>4 453</b>	<b>3 062</b>	<b>7 106</b>	<b>5 751</b>	<b>22 019</b>	<b>GASTOS DE CAPITAL</b>
6-26: Adquisición de Activos No Financieros	32 086	14 091	10 477	17 341	56 235	16 705	9 588	6 022	14 045	1 646	4 269	2 667	6 603	4 506	19 690	6-26: Adquisición de Activos No Financieros
6-27: Adquisición de Activos Financieros	0	0	0	0	0	0	0	0	0	0	0	0	0	0	0	6-27: Adquisición de Activos Financieros
6-24: Donaciones y Transferencias	4 672	327	672	885	1 276	2 641	709	1 311	2 275	0	185	253	280	958	1 676	6-24: Donaciones y Transferencias
6-25: Otros Gastos de Capital	1 120	123	1	92	160	29	17	3 114	10 456	0	0	142	223	287	652	6-25: Otros Gastos de Capital
<b>TOTAL GOBIERNO CENTRAL</b>	<b>169 043</b>	<b>37 315</b>	<b>34 161</b>	<b>40 845</b>	<b>84 535</b>	<b>45 840</b>	<b>44 640</b>	<b>34 670</b>	<b>54 186</b>	<b>52 793</b>	<b>24 694</b>	<b>48 581</b>	<b>90 212</b>	<b>26 416</b>	<b>242 696</b>	<b>TOTAL GOBIERNO CENTRAL</b>

1/ Gastos en el departamento de la Presidencia del Consejo de Ministros (PCM), Poder Judicial, Ministerio Público, RENIEC y Ministerios.

Gasto Devengado: Asociado a la verificación del cumplimiento de las obligaciones, esto es la entrega del bien o prestación del servicio.

Fuente: Ministerio de Economía y Finanzas - SIAF

Elaboración: BCRP, Sucursal Huancayo.

ANEXO 13

HUÁNUCO: GASTOS DEVENGADOS DEL GOBIERNO REGIONAL DE HUÁNUCO POR GENÉRICA DE GASTO 1/

Miles de nuevos soles

Generica de Gasto	2009										2010					Generica de Gasto
	ENE - MAY	MAY	JUN	JUL	AGO	SET	OCT	NOV	DIC	ENE	FEB	MAR	ABR	MAY	ENE - MAY	
<b>GASTOS CORRIENTES</b>	<b>129 002</b>	<b>25 758</b>	<b>26 560</b>	<b>34 336</b>	<b>29 371</b>	<b>27 562</b>	<b>26 897</b>	<b>28 522</b>	<b>35 016</b>	<b>26 506</b>	<b>24 909</b>	<b>22 878</b>	<b>26 411</b>	<b>26 501</b>	<b>127 205</b>	<b>GASTOS CORRIENTES</b>
5-21: Personal y Obligaciones Sociales	93 111	18 163	18 898	24 405	18 496	17 167	17 131	17 410	22 251	20 589	17 770	14 669	17 618	17 223	87 869	5-21: Personal y Obligaciones Sociales
5-22: Pensiones y Otras Prest. Sociales	15 368	2 882	2 893	4 501	2 873	2 885	2 872	2 872	4 195	4 156	2 961	2 950	2 876	2 750	15 692	5-22: Pensiones y Otras Prest. Sociales
5-23: Bienes y Servicios	13 663	3 025	3 401	3 695	6 038	5 015	5 155	6 531	5 976	1 473	2 641	4 093	4 401	4 878	17 486	5-23: Bienes y Servicios
5-25: Otros Gastos Corrientes	6 859	1 688	1 369	1 735	1 964	2 494	1 738	1 708	2 594	289	1 537	1 166	1 516	1 649	6 158	5-25: Otros Gastos Corrientes
<b>GASTOS DE CAPITAL</b>	<b>31 276</b>	<b>9 412</b>	<b>8 077</b>	<b>6 493</b>	<b>8 732</b>	<b>4 115</b>	<b>4 295</b>	<b>5 992</b>	<b>7 961</b>	<b>1 057</b>	<b>1 265</b>	<b>2 167</b>	<b>4 095</b>	<b>5 443</b>	<b>14 027</b>	<b>GASTOS DE CAPITAL</b>
6-26: Adquisición de Activos No Financieros	30 835	9 300	7 964	6 381	8 647	4 005	4 160	5 892	5 940	1 057	1 192	2 017	3 955	5 329	13 550	6-26: Adquisición de Activos No Financieros
6-27: Adquisición de Activos Financieros	441	112	113	112	85	110	135	100	67	0	73	150	140	114	477	6-27: Adquisición de Activos Financieros
6-24: Donaciones y Transferencias	0	0	0	0	0	0	0	0	301	0	0	0	0	0	0	6-24: Donaciones y Transferencias
6-25: Otros Gastos de Capital	0	0	0	0	0	0	0	0	1 653	0	0	0	0	0	0	6-25: Otros Gastos de Capital
<b>TOTAL GOBIERNO REGIONAL</b>	<b>160 278</b>	<b>35 170</b>	<b>34 637</b>	<b>40 829</b>	<b>38 103</b>	<b>31 677</b>	<b>31 192</b>	<b>34 513</b>	<b>42 977</b>	<b>27 564</b>	<b>26 174</b>	<b>25 045</b>	<b>30 505</b>	<b>31 944</b>	<b>141 233</b>	<b>TOTAL GOBIERNO REGIONAL</b>

1/ Gastos del Gobierno Regional de Huánuco a través de su Sede Central y Unidades Ejecutoras

Gasto Devengado: Asociado a la verificación del cumplimiento de las obligaciones, esto es la entrega del bien o prestación del servicio.

Fuente: Ministerio de Economía y Finanzas - SIAF

Elaboración: BCRP, Sucursal Huancayo.

ANEXO 14

HUÁNUCO: GASTOS DEVENGADOS DE LOS GOBIERNOS LOCALES POR GENÉRICA DE GASTO 1/

Miles de nuevos soles

Generica de Gasto	2009										2010					Generica de Gasto
	ENE - MAY	MAY	JUN	JUL	AGO	SET	OCT	NOV	DIC	ENE	FEB	MAR	ABR	MAY	ENE - MAY	
<b>GASTOS CORRIENTES</b>	<b>36 090</b>	<b>8 975</b>	<b>10 556</b>	<b>10 679</b>	<b>9 337</b>	<b>10 427</b>	<b>10 341</b>	<b>10 389</b>	<b>18 306</b>	<b>6 695</b>	<b>8 066</b>	<b>11 066</b>	<b>10 534</b>	<b>11 267</b>	<b>47 628</b>	<b>GASTOS CORRIENTES</b>
5-21: Personal y Obligaciones Sociales	11 926	2 323	2 131	2 960	2 384	3 318	3 539	3 526	4 650	3 985	3 650	3 831	3 653	3 599	18 718	5-21: Personal y Obligaciones Sociales
5-22: Pensiones y Otras Prest. Sociales	4 105	1 456	2 175	2 562	1 519	1 839	1 920	1 689	3 315	391	580	1 096	1 281	1 550	4 898	5-22: Pensiones y Otras Prest. Sociales
5-23: Bienes y Servicios	18 589	4 525	4 772	4 857	4 856	4 686	4 334	4 625	7 350	2 243	3 616	5 771	4 911	5 614	22 156	5-23: Bienes y Servicios
5-24: Donaciones y Transferencias	1 247	642	1 447	271	536	559	454	481	2 920	52	193	314	631	454	1 643	5-24: Donaciones y Transferencias
5-25: Otros Gastos Corrientes	224	30	30	29	42	26	93	68	70	24	26	54	59	51	215	5-25: Otros Gastos Corrientes
<b>GASTOS DE CAPITAL</b>	<b>49 430</b>	<b>11 194</b>	<b>18 296</b>	<b>15 813</b>	<b>21 368</b>	<b>20 742</b>	<b>18 228</b>	<b>19 187</b>	<b>56 089</b>	<b>3 198</b>	<b>8 307</b>	<b>14 487</b>	<b>11 792</b>	<b>10 617</b>	<b>48 401</b>	<b>GASTOS DE CAPITAL</b>
6-26: Adquisición de Activos No Financieros	49 416	11 180	18 296	15 803	21 288	20 735	18 070	19 187	55 937	3 198	8 307	14 487	11 741	10 487	48 219	6-26: Adquisición de Activos No Financieros
6-24: Donaciones y Transferencias	0	0	0	0	70	0	157	0	152	0	0	0	51	130	181	6-24: Donaciones y Transferencias
6-25: Otros Gastos de Capital	13	13	0	10	10	6	0	0	0	0	0	0	0	0	0	6-25: Otros Gastos de Capital
<b>SERVICIO DE LA DEUDA</b>	<b>1 272</b>	<b>318</b>	<b>632</b>	<b>293</b>	<b>333</b>	<b>511</b>	<b>257</b>	<b>217</b>	<b>2 012</b>	<b>159</b>	<b>451</b>	<b>468</b>	<b>861</b>	<b>448</b>	<b>2 387</b>	<b>SERVICIO DE LA DEUDA</b>
7-28: Servicio de la Deuda Pública	1 272	318	632	293	333	511	257	217	2 012	159	451	468	861	448	2 387	7-28: Servicio de la Deuda Pública
<b>TOTAL GOBIERNOS LOCALES</b>	<b>86 792</b>	<b>20 486</b>	<b>29 483</b>	<b>26 785</b>	<b>31 038</b>	<b>31 679</b>	<b>28 825</b>	<b>29 793</b>	<b>76 408</b>	<b>10 052</b>	<b>16 824</b>	<b>26 021</b>	<b>23 187</b>	<b>22 332</b>	<b>98 417</b>	<b>TOTAL GOBIERNOS LOCALES</b>

1/ Gastos de todas las Municipalidades provinciales y distritales.

Gasto Devengado: Asociado a la verificación del cumplimiento de las obligaciones, esto es la entrega del bien o prestación del servicio.

Fuente: Ministerio de Economía y Finanzas - SIAF

Elaboración: BCRP, Sucursal Huancayo.

ANEXO 15

HUÁNUCO: INVERSIONES DEVENGADAS DEL SECTOR PÚBLICO POR NIVELES DE GOBIERNO 1/

Miles de nuevos soles

Niveles de Gobierno	2009									2010					Niveles de Gobierno	
	ENE - MAY	MAY	JUN	JUL	AGO	SET	OCT	NOV	DIC	ENE	FEB	MAR	ABR	MAY		ENE - MAY
Gobierno Central o Nacional	32 086	14 091	10 477	17 341	56 235	16 705	9 588	6 022	14 045	1 646	4 269	2 667	6 603	4 506	19 690	Gobierno Central o Nacional
Gobierno Regional de Huánuco	30 835	9 300	7 964	6 381	8 647	4 005	4 160	5 892	5 940	1 057	1 192	2 017	3 955	5 329	13 550	Gobierno Regional de Huánuco
Gobierno Local (Municipios)	49 416	11 180	18 296	15 803	21 288	20 735	18 070	19 187	55 937	3 198	8 307	14 487	11 741	10 487	48 219	Gobierno Local (Municipios)
<b>TOTAL</b>	<b>112 338</b>	<b>34 571</b>	<b>36 737</b>	<b>39 525</b>	<b>86 169</b>	<b>41 446</b>	<b>31 818</b>	<b>31 101</b>	<b>75 922</b>	<b>5 902</b>	<b>13 768</b>	<b>19 171</b>	<b>22 298</b>	<b>20 321</b>	<b>81 460</b>	<b>TOTAL</b>

1/ Gasto Devengado: Asociado a la verificación del cumplimiento de las obligaciones, esto es la entrega del bien o prestación del servicio.

Fuente: Ministerio de Economía y Finanzas - SIAF.

Elaboración: BCRP, Sucursal Huancayo.

ANEXO 16

HUÁNUCO: INVERSIONES DEVENGADAS DEL GOBIERNO CENTRAL POR FUNCIONES 1/

Miles de nuevos soles

Funciones	2009									2010					Funciones		
	ENE - MAY	MAY	JUN	JUL	AGO	SET	OCT	NOV	DIC	ENE	FEB	MAR	ABR	MAY		ENE - MAY	
03: Plan., Gest. y Reserv. de Contingencia	991	130	125	214	139	146	153	135	543	294	407	292	213	276	1 481	03: Plan., Gest. y Reserv. de Contingencia	
04: Defensa y Seguridad Nacional	0									0	0	20	0	180	200	04: Defensa y Seguridad Nacional	
05: Orden Público y Seguridad	438	9	406	2	197	189	78	9	50	0	7	4	4	8	22	05: Orden Público y Seguridad	
06: Justicia	140	0	3	28	55	8	39	7	353	0	2	106	68	4	180	06: Justicia	
07: Trabajo	0	0	0	0	0	0	1	89	0	0	0	2	0	0	2	07: Trabajo	
08: Comercio	0	0	0	0	0	0	0	0	0	0	0	0	0	0	0	08: Comercio	
10: Agropecuaria	1 699	538	350	549	939	1 085	775	583	2 831	76	255	657	498	640	2 126	10: Agropecuaria	
12: Energía	2 405	423	684	4 856	41 880	2 263	1 528	891	1 855	669	2 427	786	3 853	1 610	9 345	12: Energía	
15: Transporte	21 706	12 331	8 183	10 734	12 019	12 206	6 427	3 745	6 582	483	825	327	964	734	3 334	15: Transporte	
16: Comunicaciones	359	2	0	0	0	0	0	0	90	34	11	49	342	406	841	16: Comunicaciones	
17: Medio Ambiente	241	35	23	41	50	25	21	16	31	0	0	57	25	27	109	17: Medio Ambiente	
18: Saneamiento	189	64	43	10	10	0	1	0	4	0	0	0	0	0	0	0	18: Saneamiento
19: Vivienda y Desarrollo Urbano	0									0	0	0	0	10	10	19: Vivienda y Desarrollo Urbano	
20: Salud	50	7	12	169	474	280	143	118	451	90	72	0	122	108	393	20: Salud	
21: Cultura y Deporte	2	2	0	0	3	0	0	0	0	0	0	0	0	0	0	0	21: Cultura y Deporte
22: Educación	3 865	549	645	736	468	504	422	428	1 256	0	264	368	514	502	1 648	22: Educación	
23: Protección Social	2	1	4	2	2	0	0	0	0	0	0	0	0	0	0	0	23: Protección Social
<b>TOTAL GOBIERNO CENTRAL</b>	<b>32 086</b>	<b>14 091</b>	<b>10 477</b>	<b>17 341</b>	<b>56 235</b>	<b>16 705</b>	<b>9 588</b>	<b>6 022</b>	<b>14 045</b>	<b>1 646</b>	<b>4 269</b>	<b>2 667</b>	<b>6 603</b>	<b>4 506</b>	<b>19 690</b>	<b>TOTAL GOBIERNO CENTRAL</b>	

1/ Gastos en el departamento de la Presidencia del Consejo de Ministros (PCM), Poder Judicial, Ministerio Público, RENIEC y Ministerios.

Gasto Devengado: Asociado a la verificación del cumplimiento de las obligaciones, esto es la entrega del bien o prestación del servicio.

Fuente: Ministerio de Economía y Finanzas - SIAF.

Elaboración: BCRP, Sucursal Huancayo.



ANEXO 17

HUÁNUCO: INVERSIONES DEVENGADAS DEL GOBIERNO REGIONAL POR FUNCIONES 1/

Miles de nuevos soles

Funciones	2009										2010					Funciones
	ENE - MAY	MAY	JUN	JUL	AGO	SET	OCT	NOV	DIC	ENE	FEB	MAR	ABR	MAY	ENE - MAY	
03: Plan., Gest. y Reserv. de Contingencia	604	219	243	151	45	51	44	141	119	74	71	100	104	124	473	03: Plan., Gest. y Reserv. de Contingencia
04: Defensa y Seguridad Nacional	0	0	0	0	42	42	36	40	18	0	0	0	0	0	0	04: Defensa y Seguridad Nacional
05: Orden Público y Seguridad	1 193	155	464	41	47	117	73	87	334	0	0	35	56	63	155	05: Orden Público y Seguridad
07: Trabajo	0	0	0	0	7	0	0	0	0	0	0	0	0	0	0	07: Trabajo
09: Turismo	0	0	0	0	47	5	31	93	46	0	0	0	0	8	8	09: Turismo
10: Agropecuaria	605	74	145	176	230	246	327	350	292	76	68	104	372	562	1 182	10: Agropecuaria
11: Pesca	0	0	23	86	34	20	26	40	8	2	5	7	6	8	29	11: Pesca
12: Energía	2 205	786	97	183	9	28	707	8	15	3	5	2	1	6	18	12: Energía
13: Minería	0	0	0	0	0	0	0	0	10	0	0	0	0	0	0	13: Minería
14: INDUSTRIA	2	2	0	0	45	46	22	21	198	16	21	18	36	21	111	14: INDUSTRIA
15: Transporte	5 344	567	3 094	2 252	3 626	1 925	1 205	3 163	1 743	408	443	447	1 988	766	4 052	15: Transporte
16: COMUNICACIONES	0	0	0	0	0	0	10	0	0	0	0	0	0	0	0	16: COMUNICACIONES
17: Medio Ambiente	1 090	319	250	274	331	142	120	135	297	167	252	216	316	387	1 338	17: Medio Ambiente
18: Saneamiento	4 481	202	2 087	16	13	2	51	73	545	3	6	283	248	346	887	18: Saneamiento
20: Salud	3 072	637	648	1 090	3 701	597	940	616	1 239	216	182	501	322	173	1 396	20: Salud
21: Cultura y Deporte	0	0	0	0	0	5	5	5	0	0	0	0	0	0	0	21: Cultura y Deporte
22: Educación	12 240	6 339	910	2 109	469	778	557	1 119	1 044	87	130	284	494	2 795	3 789	22: Educación
23: Protección Social	0	0	4	3	0	0	7	1	33	4	9	20	11	69	112	23: Protección Social
<b>TOTAL GOBIERNO REGIONAL</b>	<b>30 835</b>	<b>9 300</b>	<b>7 964</b>	<b>6 381</b>	<b>8 647</b>	<b>4 005</b>	<b>4 160</b>	<b>5 892</b>	<b>5 940</b>	<b>1 057</b>	<b>1 192</b>	<b>2 017</b>	<b>3 955</b>	<b>5 329</b>	<b>13 550</b>	<b>TOTAL GOBIERNO REGIONAL</b>

1/ Gastos del Gobierno Regional de Huánuco a través de su Sede Central y Unidades Ejecutoras

Gasto Devengado: Asociado a la verificación del cumplimiento de las obligaciones, esto es la entrega del bien o prestación del servicio.

Fuente: Ministerio de Economía y Finanzas - SIAF

Elaboración: BCRP, Sucursal Huancayo.

ANEXO 18

HUÁNUCO: INVERSIONES DEVENGADAS DE LOS GOBIERNO LOCALES POR FUNCIONES 1/

Miles de nuevos soles

Funciones	2009										2010					Funciones
	ENE - MAY	MAY	JUN	JUL	AGO	SET	OCT	NOV	DIC	ENE	FEB	MAR	ABR	MAY	ENE - MAY	
03: Plan., Gest. y Reserv. de Contingencia	2 616	444	768	991	721	915	1 089	2 045	4 561	1 270	1 468	551	1 944	886	6 119	03: Plan., Gest. y Reserv. de Contingencia
05: Orden Público y Seguridad	173	2	117	37	54	26	84	63	37	8	27	66	31	26	158	05: Orden Público y Seguridad
08: Comercio	243	36	20	68	174	136	104	151	687	39	79	218	248	348	933	08: Comercio
09: Turismo	293	98	19	58	53	20	79	25	95	0	13	39	30	52	134	09: Turismo
10: Agropecuaria	2 932	616	686	447	534	354	474	553	1 458	213	208	501	816	676	2 414	10: Agropecuaria
11: Pesca	2	0	3	9	50	30	37	58	140	0	2	13	19	6	39	11: Pesca
12: Energía	946	121	698	532	677	234	219	171	849	7	39	1 570	188	1 579	3 383	12: Energía
14: Industria	348	122	13	77	7	2	1	0	0	0	0	0	0	11	11	14: Industria
15: Transporte	7 876	1 217	1 446	3 303	4 481	5 578	4 650	5 080	10 899	272	2 476	2 747	1 762	2 301	9 558	15: Transporte
16: Comunicaciones	125	64	28	66	29	59	22	28	36	0	0	35	0	10	45	16: Comunicaciones
17: Medio Ambiente	440	99	86	151	730	298	381	160	674	27	27	243	237	291	825	17: Medio Ambiente
18: Saneamiento	14 149	4 173	10 199	4 382	8 205	6 638	1 786	4 185	16 692	415	740	4 511	2 987	988	9 641	18: Saneamiento
19: Vivienda y Desarrollo Urbano	963	283	296	456	476	440	822	1 002	2 728	149	152	492	375	177	1 346	19: Vivienda y Desarrollo Urbano
20: Salud	1 585	683	430	571	624	701	452	556	1 463	23	460	390	258	300	1 432	20: Salud
21: Cultura y Deporte	2 693	436	248	516	295	344	3 030	1 205	2 019	224	1 157	930	690	1 276	4 277	21: Cultura y Deporte
22: Educación	13 385	2 607	3 038	3 911	4 038	4 822	4 720	3 619	11 874	531	1 217	1 955	2 080	1 382	7 165	22: Educación
23: Protección Social	648	178	201	227	137	139	120	240	1 674	19	243	225	76	175	737	23: Protección Social
24: Previsión Social	0	0	0	0	0	0	0	0	49	45	0	0	0	0	0	24: Previsión Social
<b>TOTAL GOBIERNO LOCALES</b>	<b>49 416</b>	<b>11 180</b>	<b>18 296</b>	<b>15 803</b>	<b>21 288</b>	<b>20 735</b>	<b>18 070</b>	<b>19 187</b>	<b>55 937</b>	<b>3 198</b>	<b>8 307</b>	<b>14 487</b>	<b>11 741</b>	<b>10 487</b>	<b>48 219</b>	<b>TOTAL GOBIERNO LOCALES</b>

1/ Gastos de todas las Municipalidades provinciales y distritales.

Gasto Devengado: Asociado a la verificación del cumplimiento de las obligaciones, esto es la entrega del bien o prestación del servicio.

Fuente: Ministerio de Economía y Finanzas - SIAF

Elaboración: BCRP, Sucursal Huancayo.

ANEXO 19

HUÁNUCO: DEPÓSITOS EN EL SISTEMA FINANCIERO  
(Miles de nuevos soles)

ENTIDADES FINANCIERAS	2009								2010				
	MAY	JUN	JUL	AGO	SET	OCT	NOV	DIC	ENE	FEB	MAR	ABR	MAY
<b>I. EMPRESAS BANCARIAS</b>	<b>155 800</b>	<b>158 076</b>	<b>159 121</b>	<b>171 365</b>	<b>159 167</b>	<b>157 774</b>	<b>171 258</b>	<b>169 938</b>	<b>175 115</b>	<b>173 620</b>	<b>183 397</b>	<b>182 411</b>	<b>184 470</b>
Crédito	61 157	61 482	62 568	71 590	60 616	57 985	64 614	62 102	62 086	60 473	65 180	64 887	65 622
Scotiabank	10 788	10 992	10 655	10 945	11 671	12 021	13 032	12 519	12 889	13 149	12 391	12 714	13 135
Continental	76 893	78 508	78 875	81 463	79 273	79 465	85 444	87 320	92 634	92 435	98 000	97 430	98 538
Mi Banco	6 106	6 244	6 126	6 298	6 469	7 110	6 904	6 730	6 205	6 288	6 558	6 137	5 926
Banco del Trabajo													
Banco Financiero	4	8	19	141	201	169	204	127	86	103	84	68	66
Azteca del Perú	852	843	878	928	937	1 023	1 061	1 140	1 215	1 171	1 185	1 174	1 184
<b>II. INSTITUCIONES DE MICROFINANZAS</b>	<b>31 139</b>	<b>32 123</b>	<b>33 193</b>	<b>33 914</b>	<b>34 661</b>	<b>34 370</b>	<b>36 298</b>	<b>37 292</b>	<b>36 653</b>	<b>36 973</b>	<b>39 522</b>	<b>40 243</b>	<b>41 730</b>
<b>Empresas Financieras</b>	<b>3 831</b>	<b>3 874</b>	<b>4 004</b>	<b>3 724</b>	<b>3 589</b>	<b>3 559</b>	<b>3 547</b>	<b>3 598</b>	<b>3 510</b>	<b>3 403</b>	<b>3 346</b>	<b>3 378</b>	<b>3 414</b>
CrediScotia	3 831	3 874	4 004	3 724	3 589	3 559	3 547	3 598	3 510	3 403	3 346	3 378	3 414
Financiera TFC	-	-	-	-	-	-	-	-	-	-	-	-	-
Financiera Confianza	-	-	-	-	-	-	-	-	-	-	-	-	-
Financiera Efectiva	-	-	-	-	-	-	-	-	-	-	-	-	-
<b>Cajas Municipales</b>	<b>27 258</b>	<b>28 085</b>	<b>28 911</b>	<b>29 839</b>	<b>30 605</b>	<b>30 297</b>	<b>32 156</b>	<b>33 094</b>	<b>32 529</b>	<b>32 989</b>	<b>35 609</b>	<b>36 298</b>	<b>37 761</b>
CMAC Piura	376	459	258	493	348	247	427	267	299	307	488	535	869
CMAC Huancayo	6 141	6 315	6 351	6 605	7 047	7 260	7 841	8 014	8 014	7 838	8 978	8 668	9 145
CMAC Maynas	18 666	18 850	19 477	19 604	19 803	19 445	19 761	20 915	20 314	20 610	21 741	22 595	22 808
CMAC Del Santa	1 014	1 096	1 251	1 381	1 514	1 421	1 560	1 336	1 473	1 789	1 904	1 845	2 192
CMAC Arequipa	1 060	1 366	1 574	1 756	1 894	1 923	2 567	2 562	2 429	2 444	2 498	2 654	2 747
<b>Cajas Rurales</b>	<b>50</b>	<b>164</b>	<b>277</b>	<b>351</b>	<b>468</b>	<b>514</b>	<b>595</b>	<b>600</b>	<b>615</b>	<b>581</b>	<b>567</b>	<b>566</b>	<b>555</b>
Credinka	50	164	277	351	468	514	595	600	615	581	567	566	555
<b>EDPYMES</b>	<b>-</b>	<b>-</b>	<b>-</b>	<b>-</b>	<b>-</b>	<b>-</b>	<b>-</b>	<b>-</b>	<b>-</b>	<b>-</b>	<b>-</b>	<b>-</b>	<b>-</b>
Edpyme Confianza	-	-	-	-	-	-	-	-	-	-	-	-	-
Edpyme Efectiva	-	-	-	-	-	-	-	-	-	-	-	-	-
Edpyme Solidaridad	-	-	-	-	-	-	-	-	-	-	-	-	-
<b>III. BANCO DE LA NACIÓN</b>	<b>114 245</b>	<b>111 564</b>	<b>114 891</b>	<b>114 650</b>	<b>117 646</b>	<b>113 240</b>	<b>114 358</b>	<b>119 297</b>	<b>127 420</b>	<b>121 635</b>	<b>126 911</b>	<b>131 048</b>	<b>131 048</b>
<b>TOTAL ( I + II + III )</b>	<b>301 184</b>	<b>301 764</b>	<b>307 205</b>	<b>319 929</b>	<b>311 475</b>	<b>305 384</b>	<b>321 914</b>	<b>326 527</b>	<b>339 188</b>	<b>332 228</b>	<b>349 831</b>	<b>353 701</b>	<b>357 249</b>

Fuente: Superintendencia de Banca y Seguros (SBS).

Elaboración: BCRP, Sucursal Huancayo.

ANEXO 20

HUÁNUCO: DEPÓSITOS EN LAS ENTIDADES FINANCIERAS UBICADAS POR PROVINCIAS - MAYO 2010  
(Miles de nuevos soles)

ENTIDADES FINANCIERAS	DEPÓSITOS						TOTAL DEPÓSITOS		
	HUÁNUCO			LEONCIO PRADO			HUÁNUCO		
	M/N	M/E	TOTAL	M/N	M/E	TOTAL	M/N	M/E	TOTAL
<b>I. EMPRESAS BANCARIAS</b>	<b>96 929</b>	<b>48 300</b>	<b>145 229</b>	<b>25 471</b>	<b>13 769</b>	<b>39 241</b>	<b>122 400</b>	<b>62 070</b>	<b>184 470</b>
Crédito	28 235	19 966	48 201	10 400	7 021	17 421	38 635	26 987	65 622
Scotiabank	10 234	2 901	13 135	0	0	0	10 234	2 901	13 135
Continental	52 854	23 886	76 740	15 050	6 748	21 798	67 904	30 633	98 538
Mi Banco	4 544	1 381	5 926				4 544	1 381	5 926
Financiero 1/	44	0	44	21	1	22	65	1	66
Azteca del Perú 2/	1 018	166	1 184				1 018	166	1 184
<b>II. INSTITUCIONES DE MICROFINANZAS</b>	<b>25 631</b>	<b>5 624</b>	<b>31 255</b>	<b>8 917</b>	<b>1 558</b>	<b>10 475</b>	<b>34 548</b>	<b>7 182</b>	<b>41 730</b>
<b>EMPRESAS FINANCIERAS</b>	<b>2 313</b>	<b>907</b>	<b>3 220</b>	<b>171</b>	<b>23</b>	<b>194</b>	<b>2 484</b>	<b>930</b>	<b>3 414</b>
CrediScotia 3/	2 313	907	3 220	171	23	194	2 484	930	3 414
Financiera TFC 4/	0	0	0	0	0	0	0	0	0
Financiera Confianza 5/	0	0	0				0	0	0
Financiera Efectiva 6/	0	0	0	0	0	0	0	0	0
<b>CAJAS MUNICIPALES</b>	<b>22 889</b>	<b>4 592</b>	<b>27 480</b>	<b>8 746</b>	<b>1 535</b>	<b>10 281</b>	<b>31 634</b>	<b>6 127</b>	<b>37 761</b>
CMAC Piura 7/				845	24	869	845	24	869
CMAC Huancayo	6 545	862	7 407	1 628	111	1 738	8 173	972	9 145
CMAC Maynas	14 016	3 384	17 400	4 540	867	5 407	18 556	4 251	22 808
CMAC Del Santa 8/	1 003	92	1 096	759	338	1 097	1 762	430	2 192
CMAC Arequipa 9/	1 324	254	1 578	975	195	1 169	2 299	449	2 747
<b>CAJAS RURALES</b>	<b>430</b>	<b>125</b>	<b>555</b>				<b>430</b>	<b>125</b>	<b>555</b>
Credinka 10/	430	125	555				430	125	555
<b>EDPYMES</b>	<b>0</b>	<b>0</b>	<b>0</b>	<b>0</b>	<b>0</b>	<b>0</b>	<b>0</b>	<b>0</b>	<b>0</b>
Edpyme Solidaridad 11/	0	0	0				0	0	0
<b>TOTAL</b>	<b>122 560</b>	<b>53 925</b>	<b>176 485</b>	<b>34 389</b>	<b>15 327</b>	<b>49 716</b>	<b>156 949</b>	<b>69 252</b>	<b>226 201</b>

1/ Banco Financiero a partir de marzo de 2009.

2/ Azteca del Perú, a partir de febrero de 2008.

3/ CrediScotia a partir de enero de 2009, antes Banco de Trabajo.

4/ Financiera TFC a partir de agosto de 2008.

5/ Financiera Confianza a partir de setiembre de 2009.

6/ Financiera Efectiva a partir de abril de 2010, antes Edpyme Efectiva

7/ CMAC Piura a partir de julio de 2008.

8/ CMAC del Santa a partir de agosto de 2008.

9/ CMAC Arequipa a partir de octubre 2008.

10/ Credinka a partir de marzo de 2009.

11/ Pyme Solidaridad a partir de octubre de 2009.

Fuente: SUPERINTENDENCIA DE BANCA Y SEGUROS.

Elaboración: BCRP, Sucursal Huancayo.

ANEXO 21

HUÁNUCO: CRÉDITO DEL SISTEMA FINANCIERO AL SECTOR PRIVADO  
(Miles de nuevos soles)

ENTIDADES FINANCIERAS	2009								2010				
	MAY	JUN	JUL	AGO	SET	OCT	NOV	DIC	ENE	FEB	MAR	ABR	MAY
<b>I. EMPRESAS BANCARIAS</b>	<b>275 572</b>	<b>275 677</b>	<b>276 828</b>	<b>276 581</b>	<b>276 814</b>	<b>278 304</b>	<b>283 120</b>	<b>282 976</b>	<b>281 910</b>	<b>284 287</b>	<b>288 287</b>	<b>294 243</b>	<b>298 287</b>
Crédito	92 093	93 535	95 954	95 791	95 244	97 431	99 454	99 674	99 370	100 814	103 317	107 112	108 737
Scotiabank	26 257	26 298	26 961	27 081	27 524	27 789	28 563	28 845	28 756	28 421	28 329	27 586	27 222
Continental	126 541	125 108	123 357	122 423	121 806	120 609	122 259	121 432	120 913	121 783	122 476	124 950	127 333
Mi Banco	29 829	29 847	29 622	30 269	31 133	31 312	31 635	31 709	31 557	31 924	32 836	33 266	33 646
Banco del Trabajo													
Financiero	203	226	241	310	392	437	461	515	521	534	495	507	521
Azteca del Perú	649	664	693	708	716	726	747	801	793	811	833	822	829
<b>II. INSTITUCIONES DE MICROFINANZAS</b>	<b>135 177</b>	<b>138 795</b>	<b>142 171</b>	<b>144 978</b>	<b>147 292</b>	<b>158 314</b>	<b>164 336</b>	<b>168 810</b>	<b>177 998</b>	<b>182 218</b>	<b>186 843</b>	<b>190 873</b>	<b>194 899</b>
<b>Empresas Financieras</b>	<b>24 860</b>	<b>25 191</b>	<b>25 471</b>	<b>25 704</b>	<b>33 570</b>	<b>34 085</b>	<b>35 566</b>	<b>36 443</b>	<b>37 579</b>	<b>38 485</b>	<b>40 106</b>	<b>45 158</b>	<b>46 215</b>
CrediScotia	23 700	23 985	24 208	24 469	24 817	25 380	26 569	27 468	28 342	29 359	30 569	32 094	32 833
Financiera TFC	1 160	1 206	1 263	1 235	1 224	1 221	1 200	1 226	1 861	1 857	1 897	1 944	2 014
Financiera Confianza					7 530	7 484	7 796	7 750	7 376	7 269	7 639	7 766	7 917
Financiera Efectiva												3 353	3 451
<b>Cajas Municipales</b>	<b>98 331</b>	<b>100 415</b>	<b>101 524</b>	<b>103 685</b>	<b>105 437</b>	<b>107 149</b>	<b>110 817</b>	<b>113 266</b>	<b>114 133</b>	<b>117 035</b>	<b>119 857</b>	<b>121 931</b>	<b>124 505</b>
CMAC Piura	4 694	5 012	5 745	6 150	6 267	6 075	6 410	6 220	6 140	6 159	6 135	6 569	6 660
CMAC Huancayo	32 951	32 963	33 134	33 085	33 423	33 843	34 940	35 575	35 661	35 959	36 325	35 856	36 402
CMAC Maynas	43 354	43 843	44 349	44 729	44 475	44 781	45 004	44 778	44 623	45 132	45 404	45 935	45 887
CMAC Del Santa	11 538	11 985	11 068	11 785	12 562	13 411	14 349	14 946	14 990	15 800	16 696	17 131	18 042
CMAC Arequipa	5 794	6 612	7 228	7 937	8 710	9 038	10 114	11 746	12 718	13 984	15 297	16 441	17 515
<b>Cajas Rurales</b>	<b>794</b>	<b>2 139</b>	<b>3 906</b>	<b>4 622</b>	<b>5 057</b>	<b>5 938</b>	<b>6 397</b>	<b>6 760</b>	<b>13 766</b>	<b>13 611</b>	<b>13 528</b>	<b>13 520</b>	<b>13 515</b>
Credinka	794	2 139	3 906	4 622	5 057	5 938	6 397	6 760	13 766	13 611	13 528	13 520	13 515
<b>EDPYMES</b>	<b>11 192</b>	<b>11 052</b>	<b>11 270</b>	<b>10 966</b>	<b>3 228</b>	<b>11 142</b>	<b>11 557</b>	<b>12 341</b>	<b>12 520</b>	<b>13 087</b>	<b>13 352</b>	<b>10 263</b>	<b>10 665</b>
Edpyme Confianza	7 819	7 793	7 690	7 685									
Edpyme Efectiva	3 374	3 259	3 580	3 281	3 228	3 297	3 238	3 481	3 396	3 361	3 347		
Edpyme Solidaridad						7 844	8 319	8 859	9 124	9 726	10 005	10 263	10 665
<b>III. BANCO DE LA NACIÓN</b>	<b>-</b>	<b>-</b>	<b>-</b>	<b>-</b>	<b>-</b>	<b>-</b>	<b>45 929</b>	<b>51 058</b>	<b>51 058</b>	<b>51 058</b>	<b>50 366</b>	<b>50 366</b>	<b>53 449</b>
<b>TOTAL (I + II + III)</b>	<b>410 749</b>	<b>414 473</b>	<b>419 000</b>	<b>421 559</b>	<b>424 105</b>	<b>436 617</b>	<b>493 385</b>	<b>502 844</b>	<b>510 966</b>	<b>517 562</b>	<b>525 496</b>	<b>535 482</b>	<b>546 636</b>

Fuente: Superintendencia de Banca y Seguros (SBS).

Elaboración: BCRP, Sucursal Huancayo.

ANEXO 22

HUÁNUCO: CRÉDITO DE LAS ENTIDADES FINANCIERAS UBICADAS POR PROVINCIAS - MAYO 2010  
(Miles de nuevos soles)

ENTIDADES FINANCIERAS	COLOCACIONES						TOTAL COLOCACIONES		
	HUÁNUCO			LEONCIO PRADO			HUÁNUCO		
	M/N	M/E	TOTAL	M/N	M/E	TOTAL	M/N	M/E	TOTAL
<b>I. EMPRESAS BANCARIAS</b>	<b>183 330</b>	<b>55 852</b>	<b>239 182</b>	<b>37 152</b>	<b>21 953</b>	<b>59 105</b>	<b>220 482</b>	<b>77 805</b>	<b>298 287</b>
Crédito	71 140	19 889	91 030	15 033	2 674	17 707	86 173	22 564	108 737
Scotiabank	24 087	3 135	27 222				24 087	3 135	27 222
Continental	55 389	30 631	86 020	22 035	19 279	41 313	77 423	49 909	127 333
Mi Banco	31 451	2 195	33 646				31 451	2 195	33 646
Financiero 1/	434	2	436	85	0	85	518	2	521
Azteca del Perú 2/	829	0	829				829	0	829
<b>II. INSTITUCIONES DE MICROFINANZAS</b>	<b>129 887</b>	<b>6 782</b>	<b>136 668</b>	<b>56 511</b>	<b>1 720</b>	<b>58 231</b>	<b>186 397</b>	<b>8 502</b>	<b>194 899</b>
<b>EMPRESAS FINANCIERAS</b>	<b>37 127</b>	<b>2</b>	<b>37 129</b>	<b>9 085</b>	<b>1</b>	<b>9 086</b>	<b>46 212</b>	<b>3</b>	<b>46 215</b>
CrediScotia 3/	25 963	2	25 965	6 867	1	6 868	32 830	3	32 833
Financiera TFC 4/	1 242	0	1 242	772	0	772	2 014	0	2 014
Financiera Confianza 5/	7 917	0	7 917				7 917	0	7 917
Financiera Efectiva 6/	2 005	0	2 005	1 446	0	1 446	3 451	0	3 451
<b>CAJAS MUNICIPALES</b>	<b>68 589</b>	<b>6 771</b>	<b>75 360</b>	<b>47 426</b>	<b>1 720</b>	<b>49 145</b>	<b>116 015</b>	<b>8 490</b>	<b>124 505</b>
CMAC Piura 7/				6 422	238	6 660	6 422	238	6 660
CMAC Huancayo	23 223	356	23 579	12 796	27	12 823	36 019	383	36 402
CMAC Maynas	24 524	6 312	30 837	13 804	1 246	15 050	38 328	7 559	45 887
CMAC Del Santa 8/	10 014	0	10 014	8 027	0	8 027	18 042	0	18 042
CMAC Arequipa 9/	10 828	102	10 930	6 377	208	6 585	17 204	311	17 515
<b>CAJAS RURALES</b>	<b>13 506</b>	<b>9</b>	<b>13 515</b>				<b>13 506</b>	<b>9</b>	<b>13 515</b>
Credinka 10/	13 506	9	13 515				13 506	9	13 515
<b>EDPYMES</b>	<b>10 665</b>	<b>0</b>	<b>10 665</b>	<b>0</b>	<b>0</b>	<b>0</b>	<b>10 665</b>	<b>0</b>	<b>10 665</b>
Edpyme Solidaridad 11/	10 665	0	10 665				10 665	0	10 665
<b>TOTAL</b>	<b>313 217</b>	<b>62 634</b>	<b>375 850</b>	<b>93 663</b>	<b>23 674</b>	<b>117 336</b>	<b>406 879</b>	<b>86 307</b>	<b>493 187</b>

1/ Banco Financiero a partir de marzo de 2009.

2/ Azteca del Perú, a partir de febrero de 2008.

3/ CrediScotia a partir de enero de 2009, antes Banco de Trabajo.

4/ Financiera TFC a partir de agosto de 2008.

5/ Financiera Confianza a partir de setiembre de 2009.

6/ Financiera Efectiva a partir de abril de 2010, antes Edpyme Efectiva

7/ CMAC Piura a partir de julio de 2008.

8/ CMAC del Santa a partir de agosto de 2008.

9/ CMAC Arequipa a partir de octubre 2008.

10/ Credinka a partir de marzo de 2009.

11/ Pyme Solidaridad a partir de octubre de 2009.

Fuente: SUPERINTENDENCIA DE BANCA Y SEGUROS.

Elaboración: BCRP, Sucursal Huancayo.

ANEXO 23

**HUÁNUCO: CARTERA PESADA DEL SISTEMA FINANCIERO**  
(En variaciones porcentuales)

ENTIDADES FINANCIERAS	2009												2010				
	ENE	FEB	MAR	ABR	MAY	JUN	JUL	AGO	SET	OCT	NOV	DIC	ENE	FEB	MAR	ABR	MAY 2/
<b>I. EMPRESAS BANCARIAS</b>	2,1	2,2	2,5	2,6	2,5	2,2	2,5	2,5	2,3	3,0	3,5	2,5	2,5	4,0	4,2	4,4	4,4
<b>II. INSTITUCIONES DE MICROFINANZAS</b>																	
Empresas Financieras	3,0	3,4	3,8	0,9	0,7	0,2	0,2	1,0	1,1	0,4	1,1	1,0	1,0	1,1	0,9	1,0	1,0
Cajas Municipales	2,7	2,6	2,6	2,8	2,8	2,7	2,9	3,0	3,1	3,2	3,3	3,0	3,0	3,7	3,6	3,9	3,9
Cajas Rurales	-	-	0,0	0,0	0,0	0,0	0,6	1,5	1,3	1,4	1,9	1,5	1,5	8,7	9,4	11,8	11,8
EDPYMEs	2,1	2,3	1,9	2,4	2,6	2,3	2,5	2,8	2,4	2,1	1,2	2,8	2,8	2,1	1,8	2,1	2,1
<b>III. BANCO DE LA NACIÓN 1/</b>														<b>0,6</b>	<b>0,5</b>	<b>0,5</b>	<b>0,5</b>
<b>TOTAL</b>	<b>2,3</b>	<b>2,3</b>	<b>2,6</b>	<b>2,6</b>	<b>2,5</b>	<b>2,2</b>	<b>2,5</b>	<b>2,5</b>	<b>2,4</b>	<b>2,8</b>	<b>3,1</b>	<b>2,5</b>	<b>2,5</b>	<b>3,5</b>	<b>3,5</b>	<b>3,8</b>	<b>3,8</b>

1/ Sólo considera los créditos de consumo

2/ Preliminar

Fuente: Hasta noviembre de 2007, empresas financieras del departamento.

A partir de diciembre de 2007, Superintendencia de Banca y Seguros (SBS).

Elaboración: BCRP, Sucursal Huancayo.

## VI. FICHA TÉCNICA

### Metodología del Cálculo del Indicador de Actividad Económica Regional de Huánuco

El Indicador de Actividad Económica Regional es un indicador parcial de corto plazo, que busca medir el desenvolvimiento de la economía regional, a partir de la evolución de la actividad de los principales sectores. Los sectores considerados representan el 45,3 ciento del Valor Agregado Bruto del departamento, publicado por el INEI.

El indicador regional, se obtiene mediante la agregación ponderada de los índices sectoriales, utilizando como factor de ponderación la estructura porcentual anual del año 2007, elaborado por el INEI.

$$\text{Indicador Regional} = \sum_{i=1}^n I_{\text{sector } i(t)} * w_i$$

$I_i$  = Índice del sector  $i$  en el período (mes)  $t$   
 $n$  = Número de sectores que componen el índice  
 $w_i$  = Peso relativo ponderado del sector  $i$  en base a su contribución al PBI departamental 2007.

Lo sectores que incluye el indicador son: agropecuario, minería, construcción, servicios gubernamentales y servicios financieros. En el departamento no existen empresas generadoras de energía eléctrica.

El índice de los sectores agropecuario y minería se calcula en base al Valor Bruto de Producción, de la siguiente manera:

$$\text{Indice sector}_i = \left[ \frac{VBP_{it}}{VBP_i \text{ prom. 2007}} \right] * 100$$

Donde:

$i$  = Sector analizado  
 $VBP_{it}$  = Valor Bruto de la Producción del sector  $i$  del mes  $t$  a precios de 1994.  
 $VBP \text{ prom } i \text{ 2007}$  = Valor Bruto de Producción promedio 2007 del sector  $i$  a precios de 1994.

#### Características del procedimiento:

- a) La clasificación de los sectores productivos se basa en la Clasificación Industrial Internacional Uniforme (CIIU-Revisión 3).
- b) Las fuentes de la información sectorial son:
  - Para los sectores agropecuario y minería, los respectivos ministerios sectoriales.
  - Para el sector construcción, la fuente es la empresa Cemento Andino.
  - Para los sectores servicios gubernamentales y servicios financieros, las fuentes son el Ministerio de Economía y Finanzas (Sistema Integrado de Administración Financiera del Sector Público SIAF-SP) y la Superintendencia de Banca, Seguros y AFP, respectivamente.
- c) El valor bruto de producción (VBP) de los sectores agropecuario y minería se obtiene de la aplicación de los precios del año base (1994), a los volúmenes de producción de los sectores respectivos. Los precios del año base, son los utilizados por la Dirección Nacional de Cuentas Nacionales del INEI.
- d) El VBP del sector construcción se estima de manera indirecta y se utiliza como información básica los despachos de cemento.
- e) El VBP del sector servicios gubernamentales se calcula a partir del gasto en *Remuneraciones* y compra de *Bienes y Servicios* del Gobierno Regional, que se deflactan a precios del año 1994, utilizando el IPC e IPM, respectivamente. La fuente es el Ministerio de Economía y Finanzas

- f) El VBP del sector Servicios Financieros se calcula a partir de la sumatoria de los saldos de intermediación (créditos directos y depósitos) de las instituciones financieras que operan en el departamento, deflactados a precios de 1994, utilizando el IPC.

**ESTRUCTURA  
INDICADOR REGIONAL**

Sectores	Ponderación 2007
Agropecuario	24,0
Minería	4,1
Construcción	2,6
Servicios Gubernamentales	12,8
Servicios Financieros 3/	1,8
<b>TOTAL</b>	<b>45,3</b>

**Nota:** Para el caso del sector servicios financieros, se considera el peso del sector a nivel nacional.