



BANCO CENTRAL DE RESERVA DEL PERÚ

SUCURSAL HUANCAYO

**SÍNTESIS ECONÓMICA DE HUÁNUCO
ABRIL 2010¹**

DEPARTAMENTO ESTUDIOS ECONÓMICOS

¹ En la elaboración de este informe participaron: Francisco Callupe Casaño y Miguel Angel Campos Arias.

CONTENIDO

RESEÑA INTRODUCTORIA.....	3
I. ACTIVIDAD PRODUCTIVA.....	4
1.1. Producción.....	
1.1.1 Producción Agropecuaria.....	4
1.1.2 Producción Minera.....	10
1.1.3 Construcción.....	12
1.2 Turismo.....	12
II. SECTOR EXTERNO.....	13
2.1 Exportaciones.....	13
III. FINANZAS PÚBLICAS.....	14
3.1. Ingresos del Gobierno Central.....	14
3.2. Gastos del Sector Público.....	15
3.3. Inversiones del Sector Público.....	18
IV. MONEDA Y CRÉDITO.....	20
4.1. Depósitos del Sistema Financiero.....	20
4.2. Crédito del Sistema Financiero.....	22
4.3. Créditos al Sector Micro Financiero.....	25
V. INFORMACIÓN ESTADÍSTICA.....	
Anexo 1: Producción Agropecuaria.....	27
Anexo 2: Superficie Sembrada.....	28
Anexo 3: Superficie Cosechada.....	29
Anexo 4: Producción Minera Metálica.....	30
Anexo 5: Número de Arribos en Establecimientos de Hospedaje.....	31
Anexo 6: Exportaciones FOB por Grupo de Producto.....	32
Anexo 7: Exportaciones de Productos Tradicionales.....	33
Anexo 8: Exportaciones de Productos No Tradicionales.....	34
Anexo 9: Exportaciones por Bloque Económico y Países.....	35
Anexo 10: Ingresos Corrientes del Gobierno Central.....	36
Anexo 11 y 12: Gasto del Sector Público y del Gobierno Central por Genérica de Gasto.....	37
Anexo 13 y 14: Gastos del Gobierno Regional y Gobiernos Locales por Genérica de Gasto.....	38
Anexo 15 y 16: Inversiones del Sector Público y del Gobierno Central por Funciones.....	39
Anexo 17 y 18: Inversiones del Gobierno Regional y Gobiernos Locales por Funciones.....	40
Anexo 19: Depósitos del Sistema Financiero.....	41
Anexo 20: Depósitos en Empresas Bancarias y de Microfinanzas por principales provincias....	42
Anexo 21: Créditos del Sistema Financiero al Sector Privado.....	43
Anexo 22: Créditos de las Empresas Bancarias y de Microfinanzas por principales provincias..	44
Anexo 23: Cartera Pesada del Sistema Financiero.....	45
VI. FICHA TÉCNICA.....	46

DIRECCIÓN EN INTERNET

<http://www.bcrp.gob.pe>

RESEÑA INTRODUCTORIA

Entre enero y abril, el **Indicador de Actividad Económica Regional** evidenció crecimiento de 7,7 por ciento, explicado por el desempeño favorable de todos los sectores, sobresaliendo el crecimiento de la minería en 117,1 por ciento, seguido de la actividad agropecuaria (8,7 por ciento), servicios gubernamentales (0,7 por ciento) y construcción (19,2 por ciento).

Las **exportaciones** totalizaron en el mes US\$ 2,7 millones, superior en US\$ 1,7 millones (184,6 por ciento), como efecto de los mayores ventas de concentrados mineros. Entre enero y abril, totalizó US\$ 14,5 millones, superior en US\$ 6,5 millones (82,1 por ciento), por las mayores ventas de concentrados mineros, además de café, cacao y madera.

Los **ingresos** del Gobierno Central (Sunat), ascendieron a S/. 3,7 millones en abril, mayor en S/. 317 miles (8,6 por ciento), influenciado por el aumento del Impuesto a la Renta. Entre enero y abril sumó S/. 14,4 millones, menor en S/. 1,2 millones (-8,4 por ciento), debido a las menores captaciones de Otros Ingresos Tributarios.

El **Gasto del Sector Público** sumó S/. 143,9 millones en abril, superior en S/. 62,5 millones (75,4 por ciento) por los mayores egresos del Gobierno Central y de los Gobiernos Locales. Entre enero y abril totalizó S/. 401,7 millones, mayor en S/. 78,5 millones (23,4 por ciento), al registrar aumentos en el Gobierno Central y municipalidades.

La **Inversión Pública** alcanzó en abril S/. 22,3 millones, inferior en S/. 0,8 millones (-4,2 por ciento), debido a las menores gastos en Saneamiento, Salud, Educación y Transporte. Entre enero y abril sumó S/. 61,1 millones, menor en S/. 16,6 millones (-21,9 por ciento), ante los menores gastos en Educación, Transporte y Saneamiento, principalmente por el Gobierno Regional de Huánuco.

En el **sistema financiero**, los saldos de depósitos y colocaciones en las **Empresas Bancarias y de Microfinanzas** crecieron en S/. 37,7 millones y S/. 83,1 millones (19,5 y 19,8 por ciento, respectivamente), comparado a sus similares de abril de 2009. El ratio de cartera pesada fue 3,5 por ciento en el mes, mayor en 0,9 puntos porcentuales respecto de abril 2009.

I. ACTIVIDAD PRODUCTIVA

1.1 Producción

Entre enero y abril, el **indicador de actividad económica regional** se incrementó en 7,7 por ciento, debido al desempeño favorable de todos los sectores, sobresaliendo por su participación en la estructura productiva el crecimiento de la

minería en 117,1 por ciento, seguido de la actividad agropecuaria (8,7 por ciento), servicios gubernamentales (0,7 por ciento) y construcción (19,2 por ciento).

CUADRO Nº 1
INDICADOR DE ACTIVIDAD ECONÓMICA REGIONAL 1/ 2/
(Variación porcentual respecto a similar periodo del año anterior)

Sectores	Ponderación 3/	2010
		ENERO - ABRIL
Agropecuario	24,0	8,7
Agrícola		9,4
Pecuario		3,9
Minería	4,1	117,1
Construcción	2,6	19,2
Servicios gubernamentales	12,8	0,7
Servicios financieros	1,8	16,4
TOTAL	45,3	7,7

1/ Es un indicador parcial de la actividad económica de la región que alcanza una cobertura de 45,3 por ciento del valor agregado bruto de la producción regional según cifras del INEI.

2/ Actualizado con información al 18 de junio de 2010.

3/ Considera la estructura productiva de la región para el año 2007 según cifras del INEI.

En el caso de los servicios financieros se considera como ponderación el promedio nacional para dicho año (1,8 por ciento).

Fuente: MINAG, MINEM, MEF, SBS y Cemento Andino.

Elaboración: BCRP, Sucursal Huancayo.

1.1.1 Producción Agropecuaria

En abril, creció 11,1 por ciento debido al desempeño positivo de los sub sectores agrícola (9,6 por ciento) y pecuario (5,0 por ciento), sustentado en los aumentos de papa blanca y amarilla, olluco, arroz, maíz choclo, plátanos y pasto braquearia, en el caso agrícola; y por carnes de vacuno, porcino y ovino, además de leche, en el pecuario.

Entre enero y abril, aumentó 8,7 por ciento, influenciado por la mayor producción agrícola (9,4 por ciento) y pecuaria (3,9 por ciento), destacando los incrementos en papa blanca y amarilla, plátano, zapallo, maíz choclo, zanahoria y pasto braquearia, en el primer caso, y por leche y carnes de vacuno, ovino y ave, en el segundo.

CUADRO Nº 2
VALOR BRUTO DE PRODUCCIÓN AGROPECUARIO
(Variación real 1/)

	ABRIL		ENERO – ABRIL	
	2009	2010	2009	2010
Sub Sector Agrícola	2,7	9,6	0,5	9,4
Sub Sector Pecuario	-5,5	5,0	-7,3	3,9
Sector Agropecuario	0,3	11,1	-1,9	8,7

1/ Respecto al mismo mes o período del año anterior, a precios de 1994.

Fuente: Dirección Regional de Agricultura Huánuco.

Elaboración: BCRP, Sucursal Huancayo.

GRÁFICO Nº 1
VALOR BRUTO DE PRODUCCIÓN AGROPECUARIO 2009 - 2010
(Variación porcentual real)

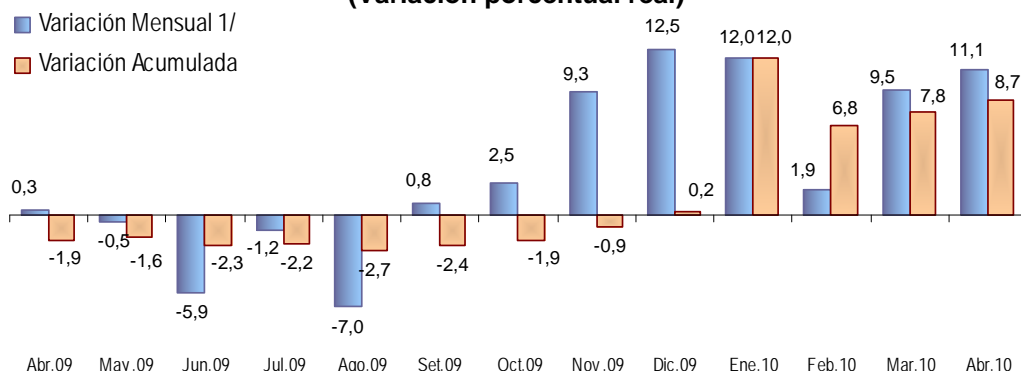

1/ Respecto a similar mes del año precedente

Elaboración: BCRP, Sucursal Huancayo.

Sub Sector Agrícola

El incremento de 9,6 por ciento durante abril se explicó por la mayor producción tanto en la zona sierra como en ceja de selva y selva; sobresaliendo en el primer caso los de papa blanca (5,8 por ciento), papa amarilla (16,9 por ciento), olluco (45,1 por ciento) y maíz choclo (18,6 por ciento); y en el segundo, los de arroz (37,5 por ciento), plátano (3,3 por ciento) y pasto braquearia (3,8 por ciento). Respecto a papa blanca y amarilla, por mayores siembras y adelanto de cosechas con el fin de evitar la mayor propagación de la “ranchar”, enfermedad

que originó menores rendimientos (-6,5 y -1,0 por ciento, respectivamente); en olluco, por menores cosechas en marzo en espera de un mejor precio de mercado; y en maíz choclo, por mayores cosechas (21,1 por ciento) que fueron contrarrestadas por la presencia de bajos rendimientos (-2,1 por ciento); en arroz, por las mayores siembras en noviembre y diciembre pasados; en plátano, por el ingreso de mayores áreas a producción; y en pasto braquearia, por la ampliación de la superficie en producción en la provincia de Puerto Inca.

CUADRO Nº 3
PRODUCCIÓN DE PRINCIPALES PRODUCTOS AGRÍCOLAS 1/
(En TM)

CULTIVO	ABRIL			ENERO – ABRIL		
	2009	2010	Var. %	2009	2010	Var. %
Pasto Braquearia	281 122	291 887	3,8	1 014 147	1 118 285	10,3
Papa Blanca	42 899	45 406	5,8	117 166	123 414	5,3
Papa Amarilla+Color	15 351	17 948	16,9	48 861	51 610	5,6
Plátano	9 234	9 535	3,3	34 756	36 861	6,1
Maíz Amarillo Duro	2 089	2 046	-2,1	26 877	24 485	-8,9
Arroz Cáscara	2 607	3 584	37,5	18 725	16 459	-12,1
Yuca	4 304	3 802	-11,7	17 648	16 250	-7,9
Olluco	2 378	3 451	45,1	12 947	10 944	-15,5
Zapallo	1 812	2 072	14,3	6 133	8 191	33,6
Maíz Choclo	2 133	2 529	18,6	4 981	5 968	19,8
Avena Forrajera	3 111	2 492	-19,9	6 327	5 965	-5,7
Alfalfa	812	1 194	47,0	3 439	4 800	39,6
Arveja Grano Verde	1 253	1 254	0,1	3 654	3 528	-3,4
Zanahoria	787	882	12,1	1 749	2 286	30,7
Maíz Chala	455	355	-22,0	2 163	2 183	0,9
Camote	721	649	-10,0	1 986	1 908	-3,9
Rye Grass	104	439	322,1	544	1 721	216,4
Otros	7 721	8 487	9,9	21 099	24 273	15,0

1/ Cifras preliminares.

Fuente: Dirección Regional de Agricultura Huánuco.
Elaboración: BCRP, Sucursal Huancayo.

GRÁFICO N° 2
VALOR BRUTO DE PRODUCCIÓN AGRÍCOLA 2009 - 2010
(Variación porcentual real)

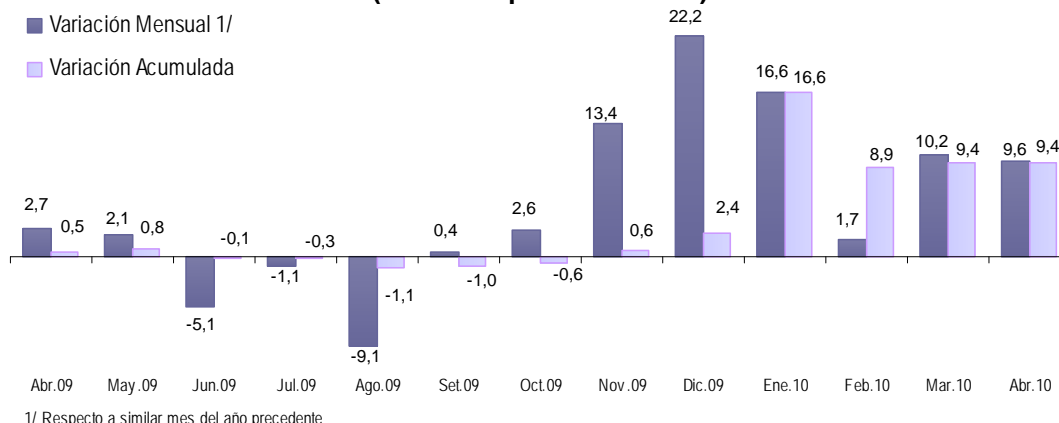

Elaboración: BCRP, Sucursal Huancayo.

Entre enero y abril, el desempeño de los principales productos de la región, de acuerdo a su participación en la producción anual y

comparada con lo registrado en similar periodo de 2009, observó el siguiente comportamiento:

Papa Blanca

Sumando una producción de 123,4 mil toneladas, creció 5,3 por ciento (6,2 mil toneladas adicionales) como efecto de las mayores siembras en las provincias de Pachitea, Lauricocha, Huánuco y Dos de Mayo, dado los menores precios de los fertilizantes químicos y los favorables precios de mercado en época de siembra, además de una mayor disponibilidad de terrenos y

presencia de inversionistas foráneos, siendo parcialmente contrarrestado por el registro de menores rendimientos (-5,8 por ciento) por efecto de la enfermedad de la “rancha”. En el contexto nacional, durante el 2009, Huánuco se consolidó como el segundo productor del país, después de Puno, teniendo como principal mercado de destino a Lima Metropolitana.

Papa Amarilla y de Color

Con una producción de 51,6 mil toneladas, creció ligeramente en 5,6 por ciento (2,7 mil toneladas adicionales), debido a las mayores siembras y altas dosis de fertilización en las provincias de Pachitea y Huánuco, inducido por comerciantes mayoristas (en muchos casos foráneos) que se asociaron con los productores locales, no obstante que la presencia de la “rancha” influyera para que los

rendimientos disminuyan en 2,9 por ciento, como efecto de las mayores lluvias, principalmente en las provincias de Marañón y Pachitea durante el primer trimestre del año. En el 2009, de las 416,8 mil toneladas de papa producidas en el departamento, el 65 correspondió a papa blanca y el resto a papa amarilla y de color.

Plátano

Con una producción de 36,9 mil toneladas se incrementó en 6,1 por ciento (2,1 mil toneladas más), como consecuencia de la incorporación de nuevas áreas a producción y reemplazo por

sembríos de papaya, luego que estos últimos fueran afectados por la enfermedad virósica “mancha anillada del papayo”.

Pasto Braquearia

Alcanzando una producción de 1 118,3 mil toneladas, creció 10,3 por ciento (104,1 mil

toneladas adicionales), al ampliarse la frontera agrícola, principalmente en la provincia de

Puerto Inca, en respuesta a la mayor demanda para abastecer con carne de vacuno al mercado. Entre enero y abril, la producción de pasto braquearia significó el 49 por ciento del VBP agrícola departamental, seguido de papa blanca (20 por ciento), papa amarilla y de color (8 por ciento), plátano (4 por ciento) y

local y regional: Lima, Pucallpa (Ucayali) e Iquitos (Loreto) principalmente. maíz amarillo duro (4 por ciento), entre los principales. Debido a ello, tanto los productos para consumo humano como para los animales significaron en conjunto el 95 por ciento del VBP agrícola.

**GRÁFICO Nº 3
CINCO PRINCIPALES PRODUCTOS
EN EL VBP AGRÍCOLA
(ENERO - ABRIL)**

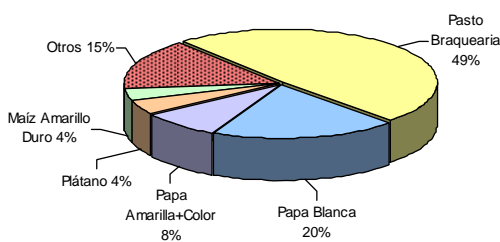

Elaboración: BCRP, Sucursal Huancayo.

**GRÁFICO Nº 4
COMPOSICIÓN DEL VBP AGRÍCOLA
(ENERO - ABRIL)**

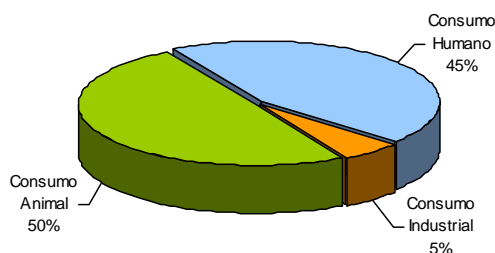

Los **precios en chacra** cayeron para la mayoría de productos, destacando los de papa blanca (-8,8 por ciento), papa amarilla (-10,1 por ciento) y plátano (-32,6 por ciento); siendo explicado en el caso de la papa por la reducción de los costos de producción (por fertilización) respecto de la campaña anterior

(2008-2009), además de la mayor oferta por las mayores siembras y adelanto de cosechas; y en plátano, por la mayor oferta en vista del incremento de la superficie en producción. En el caso del pasto braquearia, la mayor demanda pecuaria se compensó con el registro de mayor oferta en la provincia de Puerto Inca.

**CUADRO Nº 4
PRECIOS EN CHACRA DE PRINCIPALES CULTIVOS
(Nuevos soles por Kg.)**

CULTIVO	ABRIL		Var. %
	2009	2010	
Pasto braquearia	0,04	0,04	0,0
Papa blanca	0,57	0,52	-8,8
Papa amarilla y de color	0,79	0,71	-10,1
Plátano	0,46	0,31	-32,6
Yuca	0,47	0,47	0,0

Fuente: Dirección Regional de Agricultura Huánuco.

Elaboración: BCRP, Sucursal Huancayo.

Clima

El reporte de Senamhi Huánuco indicó que durante abril las **lluvias** se atenuaron en su frecuencia e intensidad en referencia a los registros de los meses previos en que las fuertes precipitaciones ejercieron un impacto negativo en la actividad socio-económica de algunas provincias, principalmente en Ambo, al presentarse precipitaciones con ráfagas de viento, acompañado con relámpagos y tormentas eléctricas. Las fuertes lluvias que se presentaron hasta los primeros días del mes dieron pase a la presencia de mayores días con brillo solar, permitiendo que muchos cultivos

continúen con su fase de crecimiento y desarrollo.

Respecto a la **temperatura**, en la estación meteorológica de Tingo María, la máxima alcanzó los 35°C, oscilando entre +4,0°C y -3,0°C de su promedio normal; en tanto que la mínima se ubicó en 18°C, oscilando entre +1,5°C y -1,0°C de su valor multianual. En la capital de la región, la máxima alcanzó 31°C y la mínima 12°C, oscilando la máxima entre +5,0°C y -3,0°C, y la mínima entre +3,0°C y -1,0°C de su normal histórico.

Desarrollo de Cultivos

En la zona sierra, las fuertes lluvias que se presentaron durante el primer trimestre del año ocasionaron que muchas cosechas se adelantaran (papa), apareciendo además enfermedades fungosas por el exceso de humedad.

En el valle de Huánuco, el cultivo del maíz se encontró en fase de descanso; el palto injerto,

variedad fuerte, en periodo final de maduración, al igual que el mango, variedad cambodiano.

En Tingo María, valle del Alto Huallaga, entre los cultivos permanentes, el pijuayo se encontró en fase de descanso vegetativo, al igual que el aguaje; y el cacao en la etapa de botón floral, foliación y floración.

Río Huallaga

El cese de las fuertes precipitaciones se tradujo en la reducción de los caudales del río Huallaga, principalmente en la zona sierra del departamento, donde en los meses previos los niveles del río, medida en la estación de San Rafael, se ubicaron en los niveles más altos de

los últimos años, manteniéndose aún en abril por encima del promedio histórico; en tanto que en la estación de Tingo María (zona ceja de selva y selva) la disminución fue en menor medida relativa, ubicándose en abril dentro de los promedios multianuales para la época.

GRÁFICO N° 5
NIVEL DEL AGUA DE RÍO HUALLAGA
ZONA SIERRA – ESTACIÓN SAN RAFAEL
(JUNIO 2009 - ABRIL 2010)

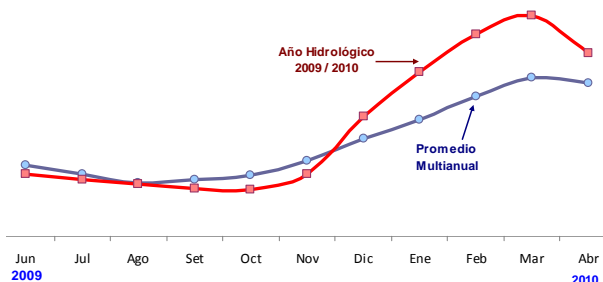

Fuente: SENAIM – Huánuco.
Elaboración: BCRP, Sucursal Huancayo.

GRÁFICO N° 6
NIVEL DEL AGUA DE RÍO HUALLAGA
ZONA SELVA – ESTACIÓN TINGO MARÍA
(JUNIO 2009 - ABRIL 2010)

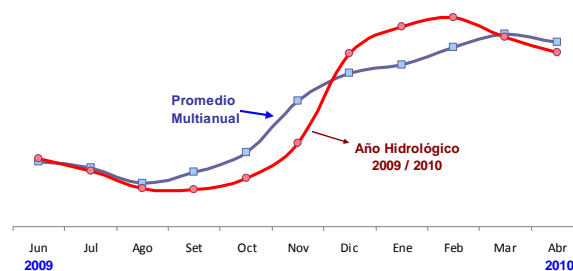

Siembras

Durante el noveno mes de la campaña agrícola 2009-2010 se instalaron 4 728 hectáreas, mayor en 632 hectáreas (15,4 por ciento) que similar mes de la campaña 2008-2009, incremento que se presenta luego que se postergaran en algunos cultivos durante los meses previos por las fuertes lluvias de entonces; y en otros, incentivados por los mayores precios de mercado y rebaja en el precio de los fertilizantes químicos respecto de la campaña anterior. Entre los productos con mayores incrementos sobresalieron papa blanca (15,0 por ciento), papa amarilla (11,9 por ciento), plátano (207,8 por ciento), arroz (14,7 por ciento) y arveja (48,5 por ciento). Respecto a la papa, se explicó por los buenos precios de

mercado como efecto de la menor oferta en algunas zonas por el ataque de la “ranchar”, además que en la campaña anterior se instaló menor superficie por falta de lluvias de entonces; en plátano, debido a que terrenos que anteriormente producían papaya fueron reemplazados, además de usarse como “sombra” para cultivos de cacao; y en arveja, incentivados por los mayores precios ante la menor oferta de Ayacucho y principalmente Huancavelica.

Entre agosto 2009 y abril 2010, se instalaron 99 082 hectáreas, menor en 659 hectáreas (-0,7 por ciento) que en similar periodo de la

campana anterior. Las mayores reducciones se observaron en maíz amarillo duro (-6,0 por ciento), arroz (-6,3 por ciento), maíz amiláceo (-2,2 por ciento), haba (-1,1 por ciento) y pasto braquearia (-36,5 por ciento); explicado en el caso de maíz amarillo duro por las mayores lluvias en la zona de ceja de selva y selva que no permitieron la preparación de terrenos, además de los mayores costos de las semillas; en arroz,

por la sustitución por pasturas y fuertes lluvias que impidieron la preparación de terrenos; en maíz amiláceo, por la escasez de mano de obra; y en pasto braquearia, por una regularización estadística por parte del Ministerio de Agricultura en la provincia de Puerto Inca, además de las malas condiciones climáticas.

CUADRO Nº 5
SUPERFICIE SEMBRADA 1/
(En hectáreas)

CULTIVO	ABRIL			CAMPAÑA AGRÍCOLA 2/		
	2009	2010	Var. %	2008 / 2009	2009 / 2010	Var. %
Maíz Amiláceo	0	0	-	14 481	14 157	-2,2
Papa Blanca	797	916	15,0	11 662	12 614	8,2
Trigo	0	0	-	10 309	11 051	7,2
Maíz Amarillo Duro	570	602	5,6	9 923	9 323	-6,0
Papa Amarilla+Color	707	791	11,9	7 505	8 160	8,7
Cebada Grano	0	0	-	7 029	7 197	2,4
Arroz Cáscara	491	563	14,7	7 516	7 044	-6,3
Frejol Grano Seco	613	671	9,5	4 566	4 740	3,8
Pasto Braquearia	1	25	2 400,0	6 363	4 041	-36,5
Yuca	354	313	-11,6	3 538	3 516	-0,6
Haba Grano Seco	0	0	-	3 468	3 430	-1,1
Arveja Grano Verde	130	193	48,5	1 397	1 490	6,6
Arveja Grano Seco	13	24	84,6	1 381	1 403	1,6
Maíz Choclo	62	44	-29,8	1 024	1 155	12,8
Avena Grano	0	0	-	1 148	1 106	-3,6
Plátano	51	157	207,8	585	1 056	80,7
Olluco	90	135	50,0	867	945	8,9
Otros	218	295	35,1	6 981	6 657	-4,6
TOTAL	4 097	4 728	15,4	99 741	99 082	-0,7

1/ Cifras preliminares.

2/ De agosto a julio.

Fuente: Dirección Regional de Agricultura Huánuco.

Elaboración: BCRP, Sucursal Huancayo.

Sub Sector Pecuario

La actividad pecuaria creció en 5,0 por ciento en el mes, debido a la mayor producción de carnes de vacuno (5,8 por ciento), porcino (5,0 por ciento) y ovino (4,0 por ciento), además de leche (2,6 por ciento). Respecto a carne de vacuno y leche, explicado por la mayor demanda en el mercado regional, que incrementaron la demanda por pastos.

Entre enero y abril, el subsector pecuario creció 3,9 por ciento, debido a los buenos resultados en leche (3,0 por ciento) y carnes de vacuno (7,5 por ciento), ovino (0,8 por ciento) y ave (4,4 por ciento).

En lo que va del año, la producción de carne de vacuno significó el 50 por ciento del VBP pecuario del mes, por lo que en los últimos años se ha incrementado la producción de pastos, principalmente el de braquearia en la provincia de Puerto Inca, zona ganadera cuya producción se destina a los mercados de Lima, Pucallpa (Ucayali), Iquitos (Loreto) y local. En la estructura del VBP pecuario le sigue en orden de importancia carne de porcino (23 por ciento), carne de ovino (12 por ciento) y leche (10 por ciento).

**CUADRO Nº 6
PRODUCCIÓN PECUARIA (TM) 1/**

ESPECIES	ABRIL			ENERO – ABRIL		
	2009	2010	Var. %	2009	2010	Var. %
CARNE						
Carne Alpaca	0,0	0,0	-4,7	0,1	0,1	-6,0
Carne Ave	68,1	72,2	6,0	259,1	270,6	4,4
Carne Caprino	18,0	19,6	9,0	76,4	80,4	5,2
Carne Ovino	155,0	161,2	4,0	603,9	608,8	0,8
Carne Porcino	794,3	834,0	5,0	3 295,3	3 261,0	-1,0
Carne Vacuno	889,8	941,5	5,8	3 433,8	3 691,4	7,5
Carne Cuy	11,3	9,4	-16,3	30,1	28,3	-5,9
Leche	3 043,9	3 123,0	2,6	12 286,1	12 658,0	3,0
Huevos	61,0	63,0	3,3	245,8	250,0	1,7
Lana de Ovino	38,8	40,0	3,1	250,8	249,0	-0,7
FIBRA						
Fibra Alpaca	0,0	0,0	-	0,2	0,2	5,0

**GRÁFICO Nº 7
PARTICIPACIÓN EN EL VBP
PECUARIO
(ENERO - ABRIL)**

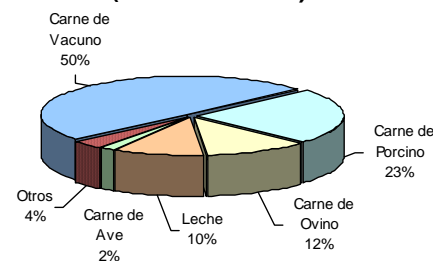

1/ Proyectado en abril.

Fuente: Dirección Regional de Agricultura Huánuco.

Elaboración: BCRP, Sucursal Huancayo.

**GRÁFICO Nº 8
VALOR BRUTO DE PRODUCCIÓN PECUARIA 2009 - 2010
(Variación porcentual real)**

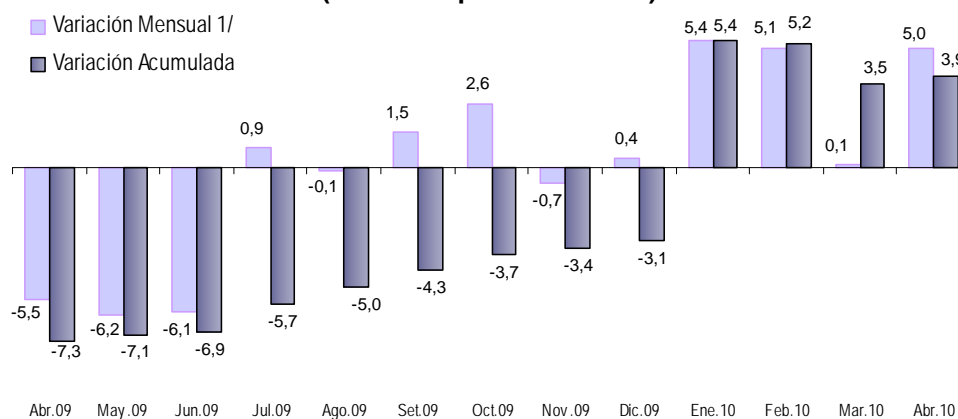

1/ Respecto a similar mes del año precedente

Elaboración: BCRP, Sucursal Huancayo.

1.1.2 Producción Minera

La producción de concentrados en el mes creció en 75,3 por ciento, debido a la mayor producción de todos los minerales considerados, además que en abril de 2009 se redujera en 10,3 por ciento respecto de su similar de 2008 (efecto base). Destacó los aumentos de zinc (88,4 por ciento), plata (87,6 por ciento) y plomo (49,6 por ciento). Actualmente, en el departamento sólo opera la Compañía Minera Raura S.A. a través de su unidad Acumulación Raura.

Entre enero y abril, creció 117,1 por ciento, debido a los resultados de febrero y marzo (aumentos de 394,3 y 142,8 por ciento, respectivamente), sobresaliendo los incrementos en zinc (123,7 por ciento) y plata (125,4 por ciento). En el contexto nacional y en lo que va del año, el mayor aporte departamental recayó en plomo, participando con el 5,8 por ciento de la producción nacional.

**CUADRO Nº 7
PRODUCCIÓN MINERA METÁLICA
(Contenido Fino)**

	ABRIL			ENERO – ABRIL		
	2009	2010	Var. %	2009	2010	Var. %
Cobre (TMF)	182	283	55,6	514	1 104	114,6
Plomo (TMF)	935	1 399	49,6	2 659	5 168	94,3
Zinc (TMF)	1 051	1 980	88,4	3 616	8 091	123,7
Plata (Kg.f)	2 652	4 975	87,6	8 138	18 345	125,4
TOTAL 1/			75,3			117,1

1/ Variación en términos reales, a precios de 1994.

Fuente: DGM/DPM/ Estadística Minera.

Elaboración: BCRP, Sucursal Huancayo.

**GRÁFICO Nº 9
VALOR BRUTO DE PRODUCCIÓN MINERA 2009 – 2010
(Variación porcentual real)**

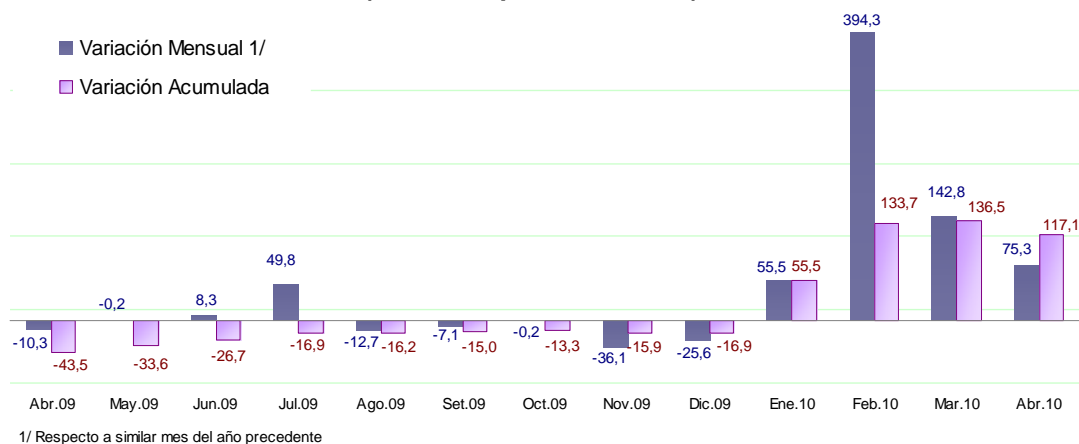

Elaboración: BCRP, Sucursal Huancayo.

En lo que va del año y en términos de VBP, a precios de 1994, la producción de zinc representó el 51 por ciento del total, seguido

de plata (19 por ciento), plomo (18 por ciento) y cobre (12 por ciento).

**GRÁFICO Nº 10
PARTICIPACIÓN EN EL VBP MINERO
(ENERO - ABRIL)**

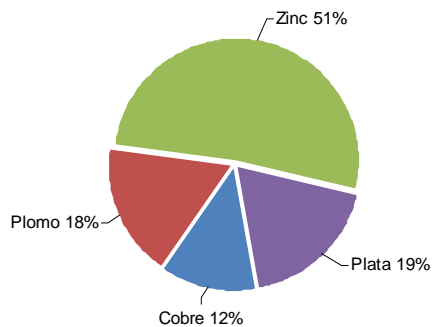

**GRÁFICO Nº 11
EVOLUCIÓN DEL VBP MINERO**

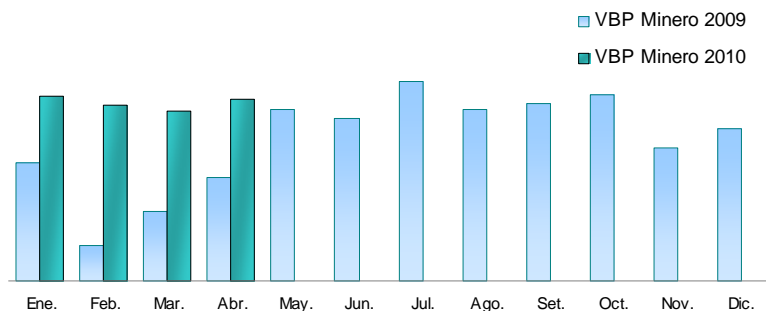

Elaboración: BCRP, Sucursal Huancayo.

1.1.3 Construcción

Con el resultado de abril se alcanzó once meses con resultados positivos, creciendo esta vez en 17,5 por ciento, debido a la mayor demanda privada y recuperación de la demanda pública a través del mayor gasto del Gobierno Central (salud, agropecuaria y energía) y del conjunto de municipalidades (transporte y saneamiento).

Entre enero y abril, aumentó 19,2 por ciento, al recuperarse la demanda privada y a su vez por los menores despachos en los primeros meses de 2009 (efecto base), pese al registro de mayores lluvias y la menor demanda del sector público (Gobiernos Central, Regional y Locales), al caer los gastos en Educación, Transportes y Saneamiento.

**CUADRO N° 8
INDICADOR DEL SECTOR CONSTRUCCIÓN**

	ABRIL			ENERO – ABRIL		
	2009	2010	Var. %	2009	2010	Var. %
Despacho de Cemento (TM)	6 309	7 413	17,5	26 823	31 972	19,2

Fuente: Empresa Cemento Andino.
Elaboración: BCRP, Sucursal Huancayo.

1.2 Turismo

Durante abril, el número de **arribos** y **pernoctaciones** a los establecimientos de hospedaje crecieron en 17,6 y 18,6 por ciento, respectivamente, debido al mayor flujo de visitantes nacionales y extranjeros. De los 39,2 mil turistas que arribaron, el 99,6 por ciento fueron visitantes nacionales.

de la mayor afluencia de nacionales y extranjeros, sustentado en la disponibilidad de una carretera asfaltada hacia Kotosh (ubicado a 3 kilómetros de la ciudad de Huánuco), lugar donde se encuentra el “templo de las manos cruzadas”, considerado como el recinto más antiguo de la sierra peruana, así como por la oferta turística de Tingo María, donde se localizan importantes atractivos como la Cueva de las Lechuzas, la Cueva de las Pavas, la Bella Durmiente, entre otros.

Al término del primer cuatrimestre del año, los arribos y pernoctaciones crecieron en 16,6 y 16,7 por ciento, respectivamente, como efecto

**CUADRO N° 9
INDICADORES DE OCUPABILIDAD
EN ESTABLECIMIENTOS DE HOSPEDAJE 1/**

	ABRIL			ENERO – ABRIL		
	2009	2010	Var. %	2009	2010	Var. %
ARRIBOS	33 323	39 201	17,6	132 613	154 585	16,6
- Nacionales	33 180	39 056	17,7	132 281	154 044	16,5
- Extranjeros	143	145	1,4	332	541	63,0
PERNOCTACIONES	41 897	49 674	18,6	163 741	191 073	16,7
- Nacionales	41 654	49 362	18,5	163 222	190 226	16,5
- Extranjeros	243	312	28,4	519	847	63,2
Permanencia (días)	1,25	1,27	1,6	1,23	1,23	0,6
- Nacionales	1,25	1,27	1,6	1,23	1,23	0,6
- Extranjeros	1,37	1,05	-23,4	1,43	1,17	-18,3

1/ Considera todas las clases y categorías.
Fuente: MINCETUR, www.mincetur.gob.pe
Elaboración: BCRP, Sucursal Huancayo.

Entre enero y abril, de los 154,0 mil turistas **nacionales**, la mitad procedió de la propia región, seguido de los provenientes de Lima Metropolitana (22 por ciento), Ucayali (6 por

ciento) y Lima provincias (5 por ciento), entre los principales.

En los arribos de **extranjeros**, de los 541 visitantes que llegaron en lo que va del año, el 20 por ciento procedió de los Estados Unidos,

seguido de Alemania (9 por ciento), Colombia (9 por ciento) y Francia (9 por ciento), entre los principales.

GRÁFICO Nº 12
ARRIBO DE TURISTAS NACIONALES
(ENERO - ABRIL 2010)

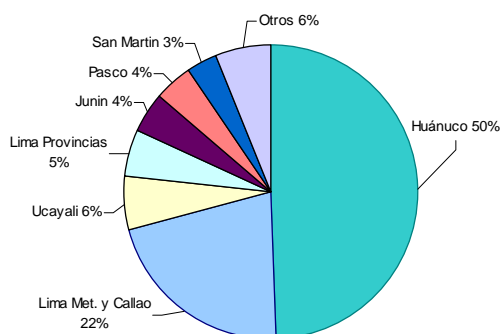

Fuente: MINCETUR, www.mincetur.gob.pe
Elaboración: BCRP, Sucursal Huancayo.

GRÁFICO Nº 13
ARRIBO DE TURISTAS EXTRANJEROS
(ENERO - ABRIL 2010)

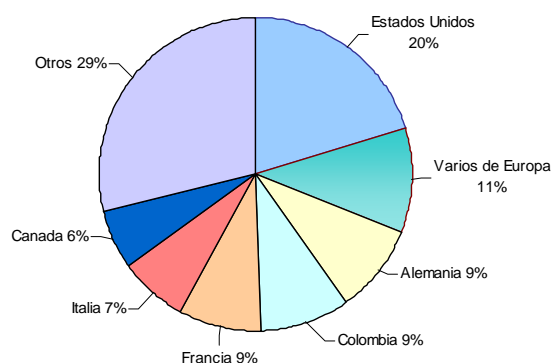

II. SECTOR EXTERNO

2.1. Exportaciones

Las exportaciones, realizadas por diferentes puertos de embarque del país, totalizaron en el mes US\$ 2,7 millones, superior en US\$ 1,7 millones (184,6 por ciento), explicado por las mayores ventas de concentrados mineros en US\$ 1,7 millones. Las exportaciones de productos agropecuarios no tradicionales crecieron en 24,2 por ciento, ante los menores envíos de café, cacao y sus derivados.

Entre enero y abril, totalizó US\$ 14,5 millones, superior en US\$ 6,5 millones (82,1 por ciento), debido a las mayores ventas de los tres últimos meses, creciendo en concentrados mineros en US\$ 6,8 millones (151,7 por ciento). También aumentaron los envíos de café, cacao y madera. Las **exportaciones tradicionales** crecieron en US\$ 7,0 millones (149,5 por ciento), mientras que las **no tradicionales** se redujeron en US\$ 0,4 millones (-13,0 por ciento).

CUADRO Nº 10
HUÁNUCO: EXPORTACIONES POR GRUPO DE PRODUCTOS 1/
(Valor FOB en miles de US\$)

	ABRIL			ENERO – ABRIL		
	2009	2010	Var %	2009	2010	Var %
Productos Tradicionales	365	1 895	419,2	4 669	11 647	149,5
Agrícola	120	0	-100,0	177	343	94,0
Mineros	245	1 895	673,0	4 492	11 304	151,7
Otros	0	0	-	0	0	-
Productos No Tradicionales	570	767	34,6	3 310	2 880	-13,0
Agropecuarios	570	708	24,2	3 286	2 821	-14,2
Pesqueros	0	0	-	0	0	-
Textil	0	0	-	0	0	-
Madera	0	59	-	0	59	-
Químicos	0	0	-	24	0	-100,0
Otros	0	0	-	0	0	-
TOTAL EXPORTACIONES	935	2 662	184,6	7 979	14 527	82,1

1/ Información Preliminar.
Fuente: SUNAT. www.sunat.gob.pe
Elaboración: BCRP, Sucursal Huancayo.

GRÁFICO Nº 14
ESTRUCTURA DE EXPORTACIONES POR GRUPO DE PRODUCTOS

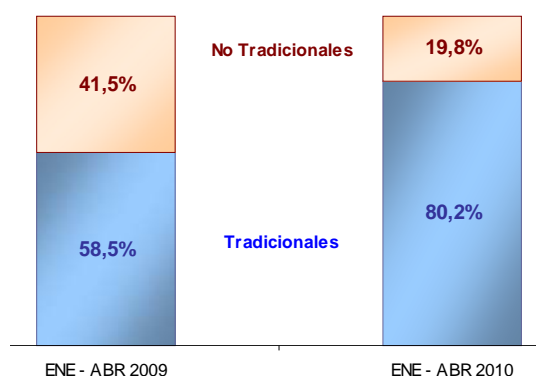

Elaboración: BCRP, Sucursal Huancayo.

Los principales países de destino fueron: China (60,3 por ciento), Brasil (12,7 por ciento), España (7,5 por ciento) y Canadá (5,7 por ciento), concentrando el 86,1 por ciento

del total exportado y constituido mayormente por concentrados de zinc y plomo, así como de cacao, pasta de cacao y madera (tablillas y frisos para parqueté).

CUADRO Nº 11
PRINCIPALES PAÍSES DE DESTINO Y PRINCIPALES PRODUCTOS EXPORTADOS
(Enero - Abril 2010)

País	% del Total	Principales Productos
China	60,3	Concentrados de plomo, tablillas y frisos para parqueté
Brasil	12,7	Productos agrícolas diversos, frescos o refrigerados
España	7,5	Concentrados de zinc y cacao
Canadá	5,7	Cacao
Alemania	5,3	Manteca de cacao
Países Bajos	4,2	Cacao y manteca de cacao
Bélgica - Luxemburgo	1,9	Cacao
Otros	2,6	Concentrados de plomo, cacao y café.
TOTAL	100,0	

Fuente: SUNAT. www.sunat.gob.pe

Elaboración: BCRP, Sucursal Huancayo.

III. FINANZAS PÚBLICAS

3.1. Ingresos del Gobierno Central

Durante abril, los ingresos corrientes del Gobierno Central, recaudados por la SUNAT, ascendieron a S/. 3,7 millones, mayor en S/. 317 miles (8,6 por ciento de variación real), al registrarse mayores recaudos por Impuesto a la Renta, correspondiente a contribuyentes de tercera y quinta categoría.

Entre enero y abril sumó S/. 14,4 millones, menor en S/. 1,2 millones (-8,4 por ciento),

debido a las menores captaciones de Otros Ingresos Tributarios en S/. 2,2 millones (-49,7 por ciento), explicado por un efecto base, ya que en enero de 2009 se recaudó por concepto de Multas la suma de S/. 2,6 millones y en enero pasado sólo S/. 66 mil. Contrariamente, aumentó los recaudos por Impuesto a la Renta en 10,2 por ciento.

**CUADRO N° 12
INGRESOS CORRIENTES DEL GOBIERNO CENTRAL
(Miles de nuevos soles)**

	ABRIL			ENERO - ABRIL		
	2009	2010	Var. % 1/	2009	2010	Var. % 1/
I. INGRESOS TRIBUTARIOS	3 364	3 682	8,6	15 570	14 357	-8,4
1). Impuesto a la Renta	2 214	2 593	16,2	9 129	10 129	10,2
Personas Naturales	447	576	28,0	2 034	2 404	17,4
Personas Jurídicas	1 233	1 462	17,7	5 985	6 699	11,2
Regularización	534	555	3,1	1 110	1 026	-8,2
2). Impuesto a las Importaciones	0	0	-	0	0	-
3). Impuesto a la Producción y Consumo	562	455	-19,6	1 997	1 978	-1,6
Impuesto General a las Ventas	556	448	-20,0	1 980	1 956	-1,9
Impuesto Selectivo al Consumo (ISC)	5	6	13,5	17	22	30,0
4). Otros Ingresos Tributarios	589	634	6,9	4 444	2 250	-49,7
II. INGRESOS NO TRIBUTARIOS	0	0	-100,0	0	0	2,1
TOTAL INGRESOS CORRIENTES (I+II)	3 364	3 682	8,6	15 570	14 357	-8,4

1/ Variación en términos reales.

Fuente: Superintendencia Nacional de Administración Tributaria – SUNAT

Elaboración: BCRP, Sucursal Huancayo.

**GRÁFICO N° 15
RECAUDACIÓN TRIBUTARIA MENSUAL
(Miles de nuevos soles)**

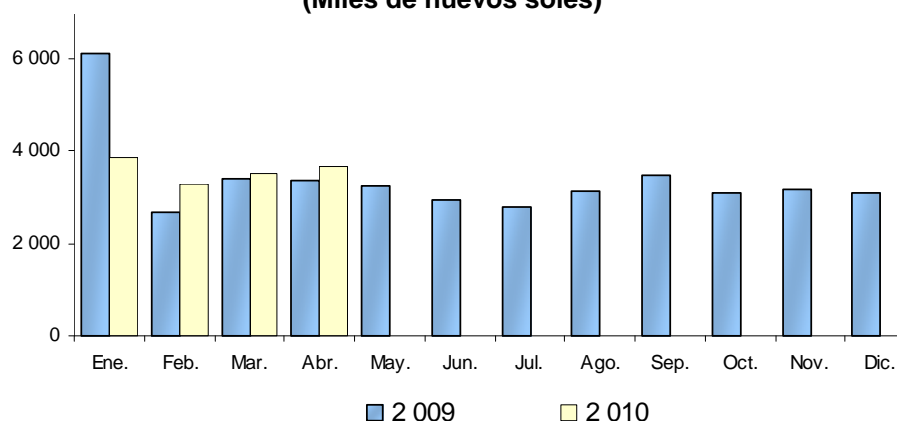

Elaboración: BCRP, Sucursal Huancayo.

3.2. Gastos del Sector Público

En abril, el gasto total devengado del Sector Público sumó S/. 143,9 millones, superior en S/. 62,5 millones (75,4 por ciento), explicado por los mayores egresos del Gobierno Central en S/. 63,6 millones (236,9 por ciento) y de los Gobiernos Locales (municipios) en S/. 5,9 millones (33,0 por ciento). Contrariamente, se redujo en el Gobierno Regional de Huánuco en S/. 7,0 millones (-19,4 por ciento).

Entre enero y abril, el gasto público totalizó S/. 401,7 millones, mayor en S/. 78,5 millones (23,4 por ciento), al registrar aumentos por parte del Gobierno Central (a través de sus ministerios) en S/. 84,6 millones (63,1 por ciento) y del conjunto de municipalidades en S/. 9,8 millones (14,0 por ciento). Los mayores egresos fueron en Gastos Corrientes (por el Gobierno Central y municipalidades), principalmente para compra de Bienes y Servicios.

**CUADRO Nº 13
GASTO PÚBLICO DEVENGADO POR NIVELES DE GOBIERNO 1/
(Miles de nuevos soles)**

	ABRIL			ENERO - ABRIL		
	2009	2010	Var. % 2/	2009	2010	Var. % 2/
Gobierno Central	26 573	90 212	236,9	131 727	216 280	63,1
Gobierno Regional de Huánuco	37 550	30 505	-19,4	125 108	109 288	-13,2
Gobiernos Locales (Municipios)	17 305	23 187	33,0	66 306	76 084	14,0
TOTAL	81 428	143 905	75,4	323 140	401 653	23,4

1/ Gasto Devengado. Nivel de gasto que se asocia a la verificación del cumplimiento de las obligaciones, esto es la entrega del bien o prestación del servicio.

2/ Variación en términos reales.

Fuente: Ministerio de Economía y Finanzas - SIAF.

Elaboración: BCRP, Sucursal Huancayo.

Entre enero y abril, del total de gastos, el 54 por ciento fue ejecutado por el Gobierno Central (a través de sus ministerios y programas diversos), seguido por el Gobierno Regional de Huánuco (27 por

ciento) y el resto (19 por ciento) por las municipalidades, luego que estos últimos registraran en diciembre y enero pasados su mayor y menor gasto, respectivamente, de los últimos 12 meses.

**GRÁFICO Nº 16
PARTICIPACIÓN DEL GASTO
(ENERO - ABRIL)**

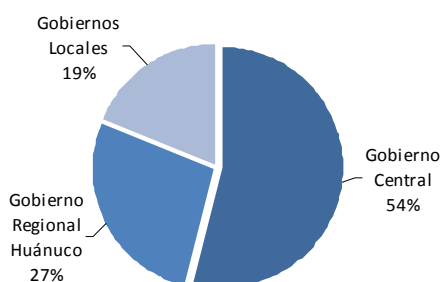

**GRÁFICO Nº 17
EVOLUCIÓN DEL GASTO PÚBLICO
(Miles de nuevos soles)**

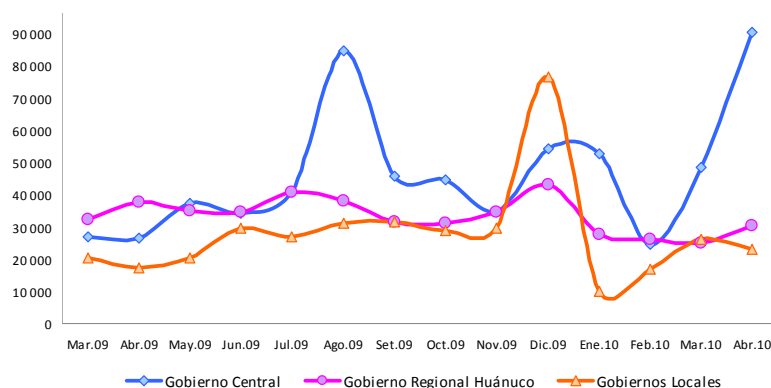

Elaboración: BCRP, Sucursal Huancayo.

Del total del gasto público entre enero y abril, el 83,9 por ciento se destinó a Gastos Corrientes, los mismos que se incrementaron en 40,2 por ciento por el mayor egreso del Gobierno Central y el conjunto de municipalidades, ante mayores compras de Bienes y Servicios (Gobierno Central y municipios) y pago a Personal y Obligaciones Sociales (municipalidades). Referente a los Gastos de Capital, que significaron el 15,6 por ciento del gasto total, disminuyeron en 25,5 por ciento (S/. 20,8 millones menos), debido a menores inversiones, principalmente por el Gobierno Regional.

**GRÁFICO Nº 18
COMPOSICIÓN DEL GASTO PÚBLICO
(ENERO - ABRIL)**

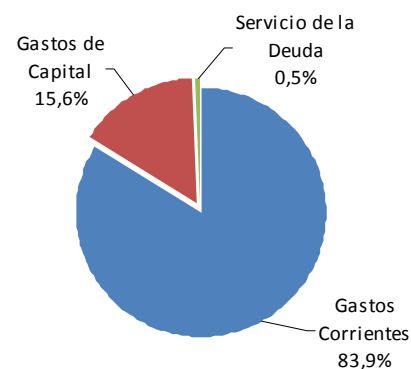

El 0,5 por ciento restante del gasto total se destinó a Servicios de la Deuda, ejecutado por los municipios, el mismo que se incrementó en 101,8 por ciento

**CUADRO N° 14
GASTO PÚBLICO POR TIPO Y NIVELES DE GOBIERNO 1/
(Miles de nuevos soles)**

	ABRIL			ENERO - ABRIL		
	2009	2010	Var. % 2/	2009	2010	Var. % 2/
GASTOS CORRIENTES	56 829	120 052	109,7	238 748	337 078	40,2
Gobierno Central	20 593	83 106	300,5	108 389	200 013	83,3
Gobierno Regional	28 416	26 411	-7,8	103 243	100 704	-3,1
Gobiernos Locales	7 820	10 534	33,7	27 115	36 361	33,2
GASTOS DE CAPITAL	24 365	22 992	-6,3	83 438	62 636	-25,5
Gobierno Central	5 979	7 106	17,9	23 338	16 267	-30,8
Gobierno Regional	9 134	4 095	-55,5	21 864	8 584	-61,0
Gobiernos Locales	9 252	11 792	26,5	38 236	37 784	-1,9
SERVICIO DE LA DEUDA	234	861	265,3	954	1 939	101,8
Gobiernos Locales	234	861	265,3	954	1 939	101,8
TOTAL	81 428	143 905	75,4	323 140	401 653	23,4

1/ Gasto Devengado. Nivel de gasto que se asocia a la verificación del cumplimiento de las obligaciones, esto es la entrega del bien o prestación del servicio.

2/ Variación en términos reales.

Fuente: Ministerio de Economía y Finanzas - SIAF.

Elaboración: BCRP, Sucursal Huancayo.

Por genérica de gasto, entre enero y abril los mayores Gastos Corrientes del sector público (40,2 por ciento) se explicaron por las mayores compras de Bienes y Servicios, seguido del mayor pago por Pensiones y Otras Prestaciones Sociales; en tanto que la

caída de los Gastos de Capital (-25,5 por ciento) se debió a la menor Adquisición de Activos No Financieros (Inversiones), en S/. 16,6 millones (-21,9 por ciento), por cuenta de los tres niveles de gobierno y principalmente por el Gobierno Regional.

**CUADRO N° 15
GASTO PÚBLICO POR GENÉRICA DE GASTO 1/
(Miles de nuevos soles)**

	ABRIL			ENERO - ABRIL		
	2009	2010	Var. % 2/	2009	2010	Var. % 2/
GASTOS CORRIENTES	56 829	120 052	109,7	238 748	337 078	40,2
Personal y Obligaciones Sociales	25 933	31 950	22,3	102 695	111 371	7,7
Pensiones y Otras Prestaciones Sociales	9 075	21 160	131,4	28 287	41 590	46,0
Bienes y Servicios	11 569	51 401	340,9	57 392	127 097	119,9
Donaciones y Transferencias	2 447	3 023	22,6	9 499	10 735	12,2
Otros Gastos Corrientes	7 805	12 518	59,2	40 875	46 285	12,5
GASTOS DE CAPITAL	24 365	22 992	-6,3	83 438	62 636	-25,5
Adquisición de Activos No Financieros	23 109	22 298	-4,2	77 767	61 139	-21,9
Adquisición de Activos Financieros	129	140	7,7	329	363	9,6
Donaciones y Transferencias	589	332	-44,1	4 345	769	-82,4
Otros Gastos de Capital	538	223	-58,9	997	365	-63,7
SERVICIO DE LA DEUDA	233,76	860,539	265,3	954,149	1939,01	101,8
Servicio de la Deuda Pública	234	861	265,3	954	1 939	101,8
TOTAL	81 428	143 905	75,4	323 140	401 653	23,4

1/ Gasto Devengado. Nivel de gasto que se asocia a la verificación del cumplimiento de las obligaciones, esto es la entrega del bien o prestación del servicio.

2/ Variación en términos reales.

Fuente: Ministerio de Economía y Finanzas - SIAF.

Elaboración: BCRP, Sucursal Huancayo.

3.3. Inversiones del Sector Público

En abril, la Adquisición de Activos No Financieros (Inversiones) por el sector público alcanzó S/. 22,3 millones, inferior en S/. 0,8 millones (-4,2 por ciento), debido a los menores gastos devengados en Saneamiento, por construcción y ampliación de sistemas de agua potable, desagüe y alcantarillado en diversas localidades; en Salud, por implementación de centros médicos; Educación, por construcción, ampliación, mantenimiento, equipamiento y dotación de servicios básicos en diversos centros educativos; y Transporte, por construcción y mantenimiento de pistas,

carreteras, caminos vecinales y veredas, entre los principales.

Entre enero y abril, las Inversiones del sector público sumaron S/. 61,1 millones, menor en S/. 16,6 millones (-21,9 por ciento), debido a menores gastos devengados en obras de Educación, Transporte y Saneamiento, sectores donde en conjunto se gastaron S/. 30,3 millones de los S/. 61,1 millones ejecutados en lo que va del año. Fue el Gobierno Regional el que registró menor gasto devengado (-62,1 millones), seguido del Gobierno Central (-16,2 por ciento) y los municipios (-2,0 por ciento).

CUADRO Nº 16
INVERSIONES DEL SECTOR PÚBLICO POR FUNCIONES 1/
(Miles de nuevos soles)

	ABRIL			ENERO - ABRIL		
	2009	2010	Var. % 2/	2009	2010	Var. % 2/
03: Plan. y Reserv. de Contingencia	1 125	2 260	99,4	3 418	6 787	97,2
04: Defensa y Seguridad Nacional	0	0	-	0	20	-
05: Orden Público y Seguridad	102	91	-11,1	1 636	238	-85,5
06: Justicia	98	68	-31,0	140	177	25,5
07: Trabajo	0	0	-	0	2	-
08: Comercio	78	248	216,1	207	585	180,4
09: Turismo	43	30	-30,3	194	82	-58,2
10: Agropecuaria	1 413	1 686	18,4	4 008	3 844	-4,7
11: Pesca	0	25	-	2	55	2 378,3
12: Energía	2 297	4 042	74,7	4 225	9 550	124,5
13: Minería	0	0	-	0	0	-
14: Industria	49	36	-28,4	226	90	-60,3
15: Transporte	5 397	4 714	-13,3	20 811	13 143	-37,3
16: Comunicaciones	26	342	1 187,9	419	471	11,5
17: Medio Ambiente	428	579	34,0	1 317	1 567	18,2
18: Saneamiento	5 077	3 235	-36,8	14 381	9 194	-36,5
19: Vivienda y Desarrollo Urbano	302	375	23,3	679	1 169	70,8
20: Salud	2 037	703	-65,8	3 379	2 638	-22,5
21: Cultura y Deporte	593	690	15,4	2 257	3 001	32,0
22: Educación	3 911	3 087	-21,7	19 995	7 923	-60,7
23: Protección Social	133	86	-35,4	471	604	27,4
24: Previsión Social	0	0	-	0	0	-
TOTAL	23 109	22 298	-4,2	77 767	61 139	-21,9
Gobierno Central	4 852	6 603	35,1	17 996	15 185	-16,2
Gobierno Regional de Huánuco	9 005	3 955	-56,4	21 535	8 221	-62,1
Gobiernos Locales (Municipios)	9 252	11 741	25,9	38 236	37 733	-2,0

1/ Gasto Devengado. Nivel de gasto que se asocia a la verificación del cumplimiento de las obligaciones, esto es la entrega del bien o prestación del servicio.

2/ Variación en términos reales.

Fuente: Ministerio de Economía y Finanzas - SIAF.

Elaboración: BCRP, Sucursal Huancayo.

GRÁFICO Nº 19
PARTICIPACIÓN DE LAS INVERSIONES
(ENERO - ABRIL)



GRÁFICO Nº 20
EVOLUCIÓN DE LAS INVERSIONES PÚBLICAS
(Miles de nuevos soles)



Elaboración: BCRP, Sucursal Huancayo.

De los S/. 61,1 millones invertidos entre enero y abril, el 61,7 por ciento fue ejecutado por el conjunto de municipalidades, los que registraron el mayor y menor gasto en inversiones durante diciembre y enero pasados, respectivamente, en los últimos doce meses. Le sigue el Gobierno Central y Regional, con 24,8 y 13,4 por ciento de participación, respectivamente.

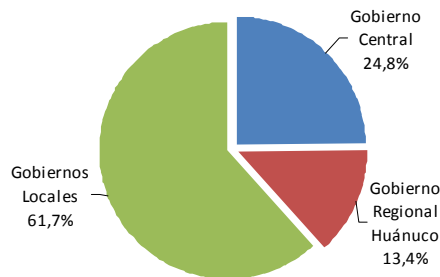
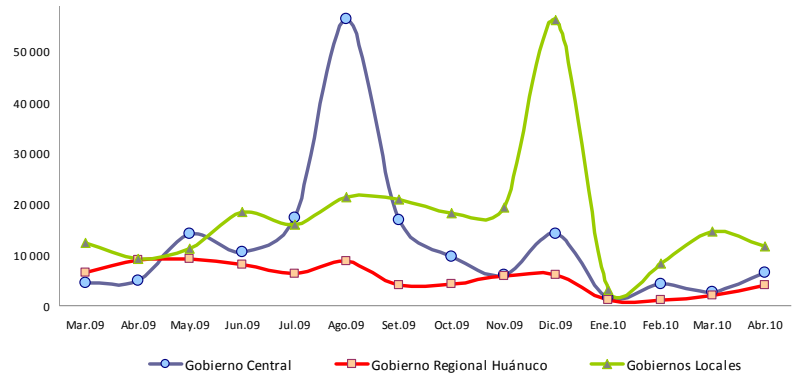
En lo que va del año, las 15 principales obras, proyectos o programas se registraron en Saneamiento; Planeamiento, Transporte y Energía, ejecutados mayoritariamente por el conjunto de municipalidades y el Gobierno Regional. Los mayores gastos del Gobierno Central se concentraron en obras de electrificación.

CUADRO Nº 17
PRINCIPALES INVERSIONES DEL SECTOR PÚBLICO: ENERO - ABRIL 2010
(Miles de nuevos soles)

PRINCIPALES INVERSIONES DEVENGADAS 1/	MONTO (Miles)	NIVEL GOBIERNO	SECTOR
Ampliación y mejoramiento, Agua potable y alcantarillado, Chaglla, Pachitea	2 707	Gob. Locales	Saneamiento
Fortalecimiento Institucional	2 500	Gob. Locales	Planeamiento
Ampliación y mejoramiento del estadio Heraclio Tapia León, ciudad de Huánuco	2 124	Gob. Locales	Cultura y Dep.
Mejoramiento y ampliación, Agua potable y desagüe de Tomaykichwa, Ambo	1 491	Gob. Locales	Saneamiento
Gestión Administrativa	1 487	Gob. Locales	Planeamiento
Ampliac. de electrificación en 9 localidades y sustitución de líneas, Cayna, Ambo	1 486	Gob. Locales	Energía
Construcción de la carretera Chaglla - Codo del Pozuzo, Tramo Rumichaca	1 471	Gob. Regional	Transporte
Construcción de trochas carrozables	1 469	Gob. Locales	Transporte
Gestión de Proyectos	1 200	Gob. Regional	Planeamiento
Sistema eléctrico rural Tingo María circuito II - ramal Valle del Monzón III	1 198	Gob. Central	Energía
Sistema eléctrico rural de Aucayacu II	1 115	Gob. Central	Energía
Estudios de pre-inversión	1 108	Gob. Regional	Planeamiento
Sistema eléctrico rural Huanuco eje Panao II etapa	1 080	Gob. Central	Energía
Ampliación del sist. de agua potable y alcantarillado en Aucayacu, Leoncio Prado	1 038	Gob. Locales	Saneamiento
Construcción de centros educativos	1 002	Gob. Locales	Educación
Otros	38 662		
TOTAL GASTO DEVENGADO EN INVERSIÓN PÚBLICA	61 139		

1/ Gasto Devengado. Nivel de gasto que se asocia a la verificación del cumplimiento de las obligaciones, esto es la entrega del bien o prestación del servicio.

Fuente: Ministerio de Economía y Finanzas - SIAF.

Elaboración: BCRP, Sucursal Huancayo.

IV. MONEDA Y CRÉDITO

4.1. Depósitos del Sistema Financiero

El total de depósitos del Sistema Financiero, durante abril alcanzó S/. 353,7 millones, superior en S/. 47,5 millones (14,6 por ciento), hecho que se explicó por las mayores captaciones de las Empresas Bancarias, Instituciones de Microfinanzas y del Banco de la

Nación. Del total captado por el Sistema Financiero, el 62,9 por ciento correspondió a las Empresas Bancarias y de Microfinanzas, y el resto (37,1 por ciento) al Banco de la Nación.

Depósitos en Empresas Bancarias y de Microfinanzas

Al término de abril, los saldos depositados en las Empresas Bancarias y de Microfinanzas totalizaron S/. 222,7 millones, superior en S/. 37,7 millones (19,5 por ciento en términos reales), explicado por las mayores captaciones de las Empresas Bancarias al aumentar en S/. 27,3 millones (16,7 por ciento), seguido de las Cajas Municipales con S/. 10,2 millones de incremento (38,0 por ciento), principalmente.

Sin considerar al Banco de la Nación, las Empresas Bancarias captaron el 81,9 por ciento del total, explicando su significativa participación y crecimiento por su mayor cobertura de mercado ante la apertura de nuevas agencias en el 2008 y 2009; seguido por las Cajas Municipales con 16,3 por ciento del mercado, como efecto de las atractivas tasas de interés ofertadas, principalmente para depósitos a plazo fijo y CTS.

Por tipo de moneda, los depósitos en moneda nacional de las Empresas Bancarias y de Microfinanzas, significaron el 69,3 por ciento del total, creciendo en S/. 41,3 millones (35,5 por ciento); en tanto que su par en moneda extranjera, con 30,7 por ciento del total, se redujo en S/. 3,6 millones (-5,8 por ciento). Con este resultado, el ratio de dolarización en los depósitos de las Empresas Bancarias y de Microfinanzas alcanzó 30,7 por ciento, menor en 8,2 puntos porcentuales respecto de lo registrado en abril de 2009.

En setiembre pasado, la Superintendencia de Banca y Seguros (SBS) registró como Financiera Confianza a la que hasta ese entonces fuera Edpyme Confianza; hecho similar que se presentó en abril, al registrarse como Financiera Efectiva hasta la que en marzo pasado fuera Pyme Efectiva.

CUADRO Nº 18
DEPÓSITOS DEL SISTEMA FINANCIERO
(Miles de nuevos soles)

	ABRIL		
	2009	2010	Var. % 1/
I. Empresas Bancarias	155 109	182 411	16,7
II. Instituciones de Microfinanzas	29 861	40 243	33,7
Empresas Financieras	3 727	3 378	-10,0
Cajas Municipales	26 101	36 298	38,0
Cajas Rurales	33	566	1 582,9
Empresas Bancarias y de Microfinanzas	184 970	222 653	19,5
En moneda nacional (M/N)	113 034	154 340	35,5
En moneda extranjera (ME)	71 936	68 313	-5,8
III. Banco de la Nación	121 269	131 048	
Total Sistema Financiero (I + II + III)	306 239	353 701	14,6

1/ Variación en valores reales.

Fuente: Superintendencia de Banca y Seguros (SBS).

Elaboración: BCRP, Sucursal Huancayo.

GRÁFICO Nº 21
DEPÓSITOS EN LAS EMPRESAS BANCARIAS Y DE MICROFINANZAS
 (En variaciones porcentuales reales 1/)

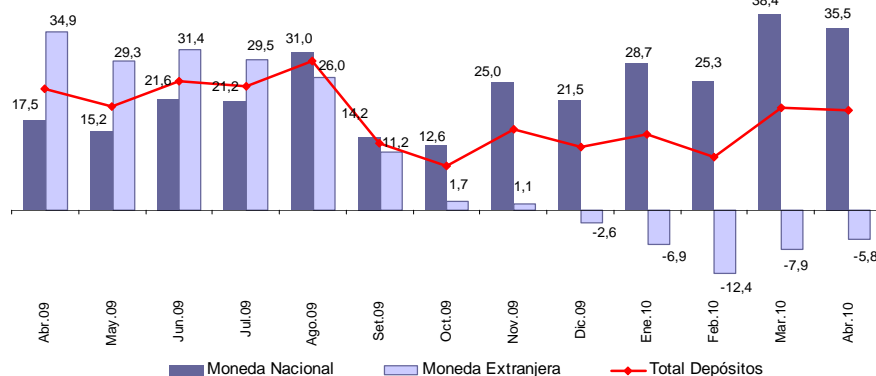

1/ Respecto a similar mes del año anterior.
 Elaboración: BCRP, Sucursal Huancayo.

Los depósitos en ahorro del Sistema Financiero, sin incluir al Banco de la Nación, representaron el 43,9 por ciento del total, seguido de los depósitos a plazo; en tanto que el mayor crecimiento real se registró en los depósitos a la vista (45,9 por ciento).

CUADRO Nº 19
DEPÓSITOS POR TIPO SIN INCLUIR AL BANCO DE LA NACIÓN
 (Miles de nuevos soles)

	ABRIL		
	2009	2010	Var. % 1/
Depósitos a la Vista	36 090	53 054	45,9
Depósitos en Ahorro	72 654	97 694	33,4
Depósitos a Plazo	76 227	71 905	-6,4
TOTAL	184 970	222 653	19,5

1/ Variación en valores reales.
 Fuente: Superintendencia de Banca y Seguros (SBS).
 Elaboración: BCRP, Sucursal Huancayo.

En el total de depósitos, según entidades, destacó la participación del Banco Continental con 43,8 por ciento, seguido del Banco de Crédito con 29,1 por ciento).

CUADRO Nº 20
PARTICIPACIÓN EN LOS DEPÓSITOS EN LAS EMPRESAS BANCARIAS Y MICROFINANCIERAS

	ABRIL		
	Miles de S/.	Mes	Acumulado
Continental	97 430	43,8	43,8
Crédito	64 887	29,1	72,9
CMAC Maynas	22 595	10,1	83,0
Scotiabank	12 714	5,7	88,8
CMAC Huancayo	8 668	3,9	92,7
Mi Banco	6 137	2,8	95,4
CrediScotia	3 378	1,5	96,9
CMAC Arequipa	2 654	1,2	98,1
CMAC Del Santa	1 845	0,8	98,9
Azteca del Perú	1 174	0,5	99,5
Credinka	566	0,3	99,7
CMAC Piura	535	0,2	99,97
Banco Financiero	68	0,03	100,0
TOTAL	222 653	100,0	

Fuente: Superintendencia de Banca y Seguros (SBS).
 Elaboración: BCRP, Sucursal Huancayo.

4.2. Crédito del Sistema Financiero

El total de créditos del Sistema Financiero en abril alcanzó S/. 535,5 millones, superior en S/. 133,5 millones (32,2 por ciento) que los saldos de abril de 2009, hecho que se explicó por los mayores montos colocados por las

Instituciones de Microfinanzas, Banco de la Nación y Empresas Bancarias. Del total de créditos, el 90,6 por ciento correspondió a las Empresas Bancarias y de Microfinanzas, y el resto al Banco de la Nación (9,4 por ciento).

Crédito de las Empresas Bancarias y de Microfinanzas

En abril, los saldos colocados por las Empresas bancarias y de Microfinanzas alcanzaron S/. 485,1 millones, superior en S/. 83,1 millones (19,8 por ciento en términos reales) que los saldos de abril de 2009, al registrarse mayores créditos concedidos por las Entidades de Microfinanzas, al aumentar en S/. 60,7 millones (45,5 por ciento), explicado por el aumento en las Cajas Municipales en S/. 28,2 millones (29,1 por ciento), seguido de las Empresas Financieras, en S/. 20,3 millones (80,2 por ciento), debido a que los saldos de la que anteriormente fuera Edpyme Confianza se contabilizan ahora como Financiera Confianza.

Las Empresas Bancarias colocaron el 60,7 por ciento del total colocado por las Empresas Bancarias y de Microfinanzas, explicado por su mayor cobertura de mercado, seguido de las Cajas Municipales con 25,1 por ciento del mercado, y las Financieras con 9,3 por ciento de participación.

Por tipo de moneda, los créditos en moneda nacional de las Empresas Bancarias y de Microfinanzas, que significaron el 82,3 por ciento del total, aumentaron en S/. 88,1 millones (27,3 por ciento de variación real); en tanto que su par en moneda extranjera, con 17,7 por ciento de participación, se redujeron en S/. 5,0 millones (-6,3 por ciento). Con este resultado, el ratio de dolarización en los créditos de las Empresas Bancarias y de Microfinanzas alcanzó 17,7 por ciento, menor en 4,9 puntos porcentuales respecto de abril de 2009.

En setiembre pasado, la Superintendencia de Banca y Seguros (SBS) registró como Financiera Confianza a la que hasta ese entonces fuera Edpyme Confianza; hecho similar que se presentó en abril, al registrarse como Financiera Efectiva hasta la que en marzo pasado fuera Pyme Efectiva.

CUADRO Nº 21
CRÉDITO DEL SISTEMA FINANCIERO
(Miles de nuevos soles)

	ABRIL		
	2009	2010	Var. % 1/
I. Empresas Bancarias	271 817	294 243	7,4
II. Instituciones de Microfinanzas	130 195	190 873	45,5
Empresas Financieras	24 865	45 158	80,2
Cajas Municipales	93 719	121 931	29,1
Cajas Rurales	537	13 520	2 398,5
Edpymes	11 074	10 263	-8,0
Empresas Bancarias y de Microfinanzas	402 011	485 116	19,8
En moneda nacional (M/N)	311 349	399 491	27,3
En moneda extranjera (ME)	90 662	85 625	-6,3
III. Banco de la Nación 2/	-	50 366	-
Total Sistema Financiero (I+II+III)	402 011	535 482	32,2

1/ Variación en valores reales.

2/ Sólo considera los créditos de consumo. Preliminar en abril 2010.

Fuente: Superintendencia de Banca y Seguros (SBS).

Elaboración: BCRP, Sucursal Huancayo.

GRÁFICO Nº 22
CRÉDITO DE LAS EMPRESAS BANCARIAS Y DE MICROFINANZAS 1/
(Variaciones porcentuales reales 2/)

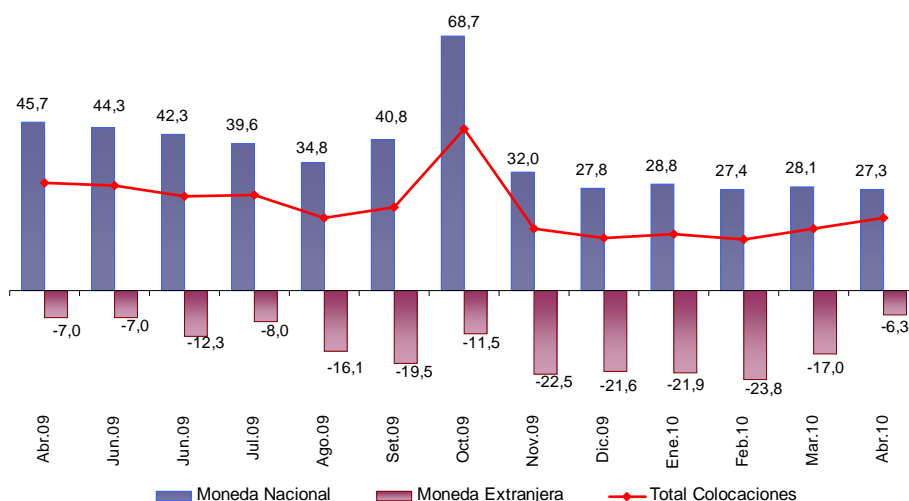

1/ Total Colocaciones sin incluir al Banco de la Nación.
 2/ Respecto a similar mes del año anterior.
 Fuente: Superintendencia de Banca y Seguros (SBS).
 Elaboración: BCRP, Sucursal Huancayo.

En el mes, los mayores saldos colocados correspondieron a créditos MES (32,0 por ciento del total), seguido de los de Consumo (31,6 por ciento) y Comerciales (24,4 por ciento). No

obstante, el mayor incremento real se observó en los de Consumo (117,1 por ciento), seguido por los de Créditos MES (54,7 por ciento) e Hipotecarios (18,5 por ciento).

CUADRO Nº 22
CRÉDITO DE LAS EMPRESAS BANCARIAS Y
DE MICROFINANZAS POR TIPO 1/
(Miles de nuevos soles)

	Var. % 2/	Part. %
	Abr.10 / Abr.09	Abril 2010
Créditos Comerciales	9,0	24,4
Créditos Consumo	117,1	31,6
Créditos Hipotecarios	18,5	12,0
Créditos MES 3/	54,7	32,0
TOTAL	47,6	100,0

1/ Sólo considera principales tipos de créditos.
 2/ Variación en valores reales.
 3/ Crédito a la pequeña y micro empresa.
 Fuente: Superintendencia de Banca y Seguros (SBS).
 Elaboración: BCRP, Sucursal Huancayo.

En el total de créditos de las Empresas Bancarias y de Microfinanzas, destacó la mayor participación del Banco Continental (25,8 por

ciento), seguido del Banco de Crédito (22,1 por ciento).

**CUADRO Nº 23
PARTICIPACIÓN EN LOS CRÉDITOS DE LAS EMPRESAS
BANCARIAS Y DE MICROFINANZAS**

	ABRIL		
	Miles de S/.	Mes	Acumulado
Continental	124 950	25,8	25,8
Crédito	107 112	22,1	47,8
CMAC Maynas	45 935	9,5	57,3
CMAC Huancayo	35 856	7,4	64,7
Mi Banco	33 266	6,9	71,6
CrediScotia	32 094	6,6	78,2
Scotiabank	27 586	5,7	83,9
CMAC Del Santa	17 131	3,5	87,4
CMAC Arequipa	16 441	3,4	90,8
Credinka	13 520	2,8	93,6
Edpyme Solidaridad	10 263	2,1	95,7
Financiera Confianza	7 766	1,6	97,3
CMAC Piura	6 569	1,4	98,6
Financiera Efectiva	3 353	0,7	99,3
Financiera TFC	1 944	0,4	99,7
Azteca del Perú	822	0,2	99,9
Financiero	507	0,1	100,0
TOTAL	485 116	100,0	

Fuente: Superintendencia de Banca y Seguros (SBS).

Elaboración: BCRP, Sucursal Huancayo.

Al mes de abril, en las Empresas Bancarias y de Microfinanzas los saldos colocados (créditos), superan a las captaciones (depósitos) en S/. 262,5 millones, por lo cual el ratio de

intermediación financiera departamental (colocaciones/captaciones) fue de 2,18 puntos, mayor en 0,01 puntos al ratio de abril de 2009 (2,17 puntos).

**GRÁFICO Nº 23
DEPÓSITOS Y COLOCACIONES DEL SISTEMA FINANCIERO
SIN CONSIDERAR AL BANCO DE LA NACIÓN
(Miles de nuevos soles)**

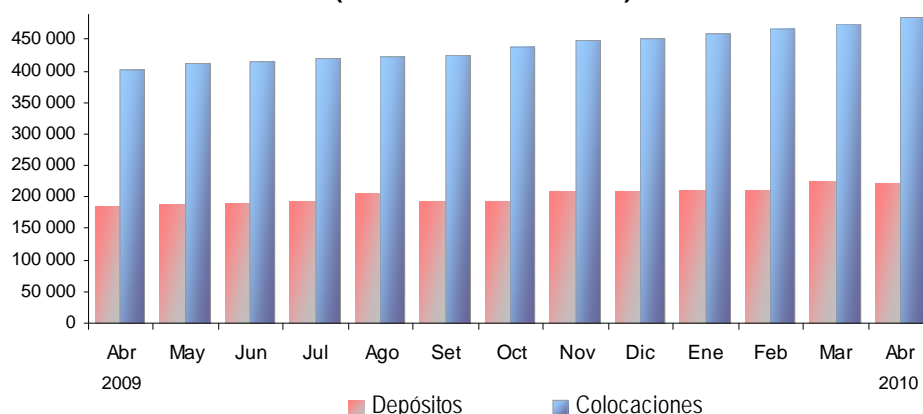

Elaboración: BCRP, Sucursal Huancayo.

De acuerdo a la SBS, la morosidad del sistema financiero alcanzó 3,5 por ciento, mayor en 0,9 puntos porcentuales respecto de su similar de abril de 2009. El mayor ratio de morosidad se

observó en las Cajas Rurales (9,4 por ciento), seguido de las Empresas Bancarias (4,2 por ciento), observándose un menor ratio en las Empresas Financieras (0,9 por ciento).

CUADRO N° 24
MOROSIDAD EN EL SISTEMA FINANCIERO 1/
(En porcentaje de las colocaciones brutas)

	ABRIL		Variación
	2009	2010 3/	
I. Empresas Bancarias	2,6	4,2	1,6
II. Instituciones de Microfinanzas			
Empresas Financieras	0,9	0,9	0,0
Cajas Municipales	2,8	3,6	0,8
Cajas Rurales	0,0	9,4	-
Edpymes	2,4	1,8	-0,6
III. Banco de la Nación 2/	-	0,5	-
TOTAL	2,6	3,5	0,9

1/ Morosidad = (créditos vencidos + créditos en cobranza judicial) / colocaciones brutas.

2/ Sólo considera los créditos de consumo.

3/ Preliminar

Fuente: Superintendencia de Banca y Seguros (SBS).

Elaboración: BCRP, Sucursal Huancayo.

4.3. Colocaciones al Sector Micro Financiero

En abril, el crédito otorgado por las Instituciones de Microfinanzas totalizó S/. 190,9 millones, creciendo en S/. 60,7 millones (45,5 por ciento de variación real).

Los créditos fueron canalizados principalmente por la Caja Maynas, seguido de la Caja Huancayo y Financiera CrediScotia.

CUADRO N° 25
CRÉDITO DE LAS INSTITUCIONES DE MICROFINANZAS
(Miles de nuevos soles)

INSTITUCIONES	ABRIL		
	2009	2010	Var. % 1/
CMAC Maynas	43 585	45 935	4,6
CMAC Huancayo	32 453	35 856	9,7
CrediScotia	23 782	32 094	33,9
CMAC Del Santa	8 514	17 131	99,7
CMAC Arequipa	4 857	16 441	235,9
Credinka	537	13 520	2 398,5
Edpyme Solidaridad	0	10 263	-
Financiera Confianza	0	7 766	-
CMAC Piura	4 309	6 569	51,3
Financiera Efectiva	0	3 353	-
Financiera TFC	1 083	1 944	78,1
Edpyme Confianza	7 757	-	-
Edpyme Efectiva	3 317	-	-
TOTAL	130 195	190 873	45,5

1/ Variación en valores reales.

Fuente: Superintendencia de Banca y Seguros (SBS).

Elaboración: BCRP, Sucursal Huancayo.

INFORMACIÓN ESTADÍSTICA

ANEXO 1

HUÁNUCO: PRODUCCIÓN AGROPECUARIA
(T.M.)

CULTIVOS	2 009											2 010				CULTIVOS
	ENE - ABR	ABR	MAY	JUN	JUL	AGO	SET	OCT	NOV	DIC	ENE	FEB	MAR	ABR	ENE - ABR	
TOTAL AGRÍCOLA	1 343 202	378 893	345 734	289 772	264 912	231 234	261 804	307 226	315 999	321 891	346 810	338 334	375 975	398 012	1 459 131	
CONSUMO HUMANO	282 562	89 255	81 714	62 353	52 960	39 676	42 849	70 081	72 157	70 689	71 223	54 816	69 980	97 349	293 368	
Ajo	4	4	159	202	16	0	0	10	0	9	3	0	0	4	6	
Arroz Cáscara	18 725	2 607	1 750	1 540	1 444	2 036	1 300	1 226	1 298	1 167	2 995	5 224	4 656	3 584	16 459	
Arveja Grano Seco	97	89	202	422	477	160	43	51	1	1	0	0	0	70	70	
Arveja Grano Verde	3 654	1 253	880	787	847	903	646	399	229	110	342	731	1 201	1 254	3 528	
Avena Grano	0	0	180	649	686	56	0	0	0	0	0	0	0	0	0	
Camote	1 986	721	537	397	250	194	457	451	490	326	195	352	712	649	1 906	
Cebada Grano	0	0	895	2 382	4 470	1 750	159	0	0	0	0	0	0	0	0	
Cebolla	322	260	763	601	485	16	99	41	13	27	0	0	0	495	495	
Frejol Grano Seco	1 170	179	263	893	1 852	1 630	824	458	275	225	348	536	242	138	1 264	
Haba Grano Seco	0	0	86	1 189	1 804	411	43	0	0	0	0	0	0	18	18	
Haba Grano Verde	1 135	834	736	361	244	168	124	155	92	79	33	81	390	972	1 476	
Maíz Amiláceo	0	0	1 610	5 590	6 216	4 569	152	0	0	0	0	0	0	0	0	
Maíz Choclo	4 981	2 133	1 547	681	280	484	454	437	323	120	136	710	2 593	2 529	5 968	
Naranja	799	393	787	1 570	2 355	2 493	1 613	993	537	250	87	130	183	416	816	
Oca	1 031	974	1 729	1 380	407	0	0	0	0	0	0	0	213	942	1 155	
Olluco	12 947	2 378	2 533	1 925	785	39	23	45	1 770	1 723	2 594	2 635	2 264	3 451	10 944	
Papa Blanca	117 166	42 899	27 125	11 241	4 752	3 817	13 069	29 951	31 504	31 950	35 093	18 012	24 903	45 406	123 414	
Papa Amarilla+Color	48 861	15 351	20 319	8 856	3 600	2 397	6 493	18 004	19 054	18 598	13 636	8 837	11 189	17 946	51 610	
Papaya	783	155	177	200	211	186	213	255	244	264	237	259	209	219	919	
Piña	462	48	31	34	64	193	435	756	903	637	279	260	177	150	866	
Plátano	34 756	9 234	9 392	10 130	9 841	9 719	10 240	10 258	9 939	9 577	8 813	9 214	9 299	9 535	36 861	
Tomate	983	466	446	246	92	285	743	955	344	356	161	95	360	389	1 005	
Trigo	18	0	645	2 981	6 431	2 890	284	0	0	0	0	0	0	0	0	
Yuca	17 648	4 304	4 236	3 982	3 191	3 310	3 174	3 303	3 222	3 514	4 094	3 572	4 762	3 802	16 250	
Zanahoria	1 749	787	811	365	149	600	813	706	351	172	209	276	917	882	2 286	
Zapallo	6 133	1 812	822	1 045	253	35	28	64	16	0	439	2 022	3 658	2 072	8 191	
Otros C. Humano	7 153	2 374	3 054	2 704	1 758	1 335	1 421	1 563	1 552	1 586	1 529	1 868	2 032	2 431	7 860	
CONSUMO INDUSTRIAL	29 115	2 828	1 711	1 414	934	1 830	1 486	1 403	1 372	3 794	5 336	7 860	10 769	2 817	26 782	
Achiote	0	0	0	0	0	0	0	0	0	0	0	0	0	0	0	
Alcachofa	15	5	3	2	2	2	4	3	1	4	3	1	2	2	7	
Algodón	0	0	0	43	46	16	38	55	43	0	0	0	0	0	0	
Cacao	577	230	267	297	202	127	84	68	47	42	89	124	185	227	625	
Café	307	307	462	571	352	106	36	33	3	1	13	69	192	351	625	
Caña de azúcar (alcohol)	336	64	19	0	0	0	0	0	0	0	0	169	103	65	337	
Maíz Amarillo Duro	26 877	2 089	844	397	248	1 500	1 213	1 068	1 106	3 548	5 021	7 287	10 131	2 046	24 485	
Paprika	0	0	0	0	0	0	0	0	0	0	0	0	0	0	0	
Pijuayo	317	35	28	18	12	24	39	108	97	130	105	107	60	40	312	
Pijuayo (Palmito)	138	37	35	31	29	26	29	25	26	21	29	28	32	24	113	
Té	277	61	53	55	44	29	43	43	49	48	76	75	65	62	278	
CONSUMO ANIMAL	1 031 525	286 811	262 308	226 005	211 019	189 728	217 469	235 743	242 470	247 408	270 252	275 658	295 225	297 846	1 138 981	
Alfalfa	3 439	812	650	577	539	476	656	796	952	1 051	1 104	1 226	1 276	1 194	4 800	
Avena Forrajera	6 327	3 111	3 250	1 369	391	196	0	0	0	0	0	843	2 630	2 492	5 965	
Camaron	1 204	303	276	228	206	193	223	259	271	291	294	281	293	289	1 156	
King Grass	316	79	80	73	61	67	69	82	90	98	88	75	82	77	322	
Maíz Chala	2 163	455	301	295	358	425	316	405	478	656	544	694	590	355	2 183	
Pasto Braquearia	1 014 147	281 122	256 966	222 652	208 605	187 577	215 257	233 038	239 198	243 814	266 720	270 934	288 744	291 887	1 118 285	
Pasto Kudzu	1 625	393	359	335	331	298	313	348	363	375	398	395	412	397	1 602	
Pasto Nudillo	1 719	428	390	347	335	347	379	402	413	414	424	422	431	420	1 697	
Rye Grass	544	104	44	73	107	82	144	219	405	405	359	467	456	439	1 721	
Trebol	41	4	2	56	86	67	112	194	300	304	321	321	311	297	1 250	
TOTAL PECUARIO	20 481.7	5 080.0	5 077.0	5 264.6	5 285.4	5 301.9	5 263.5	4 991.7	4 938.6	5 309.6	5 346.3	5 308.1	5 179.5	5 263.9	21 097.8	
CARNE 1/	7 698.8	1 936.4	2 020.6	2 194.7	2 269.9	2 254.0	2 167.5	2 037.7	2 072.6	2 397.9	1 974.3	1 999.8	1 926.5	2 037.9	7 940.6	
Carne de Alpaca	0.1	0.0	0.0	0.0	0.0	0.0	0.0	0.0	0.0	0.0	0.0	0.0	0.0	0.0	0.0	
Carne de Ave	259.1	68.1	77.9	95.9	88.6	80.7	72.2	73.2	74.6	83.9	62.3	67.2	68.9	72.2	270.6	
Carne de Caprino	76.4	18.0	19.8	19.1	22.0	24.5	23.6	22.0	20.0	21.8	19.6	20.4	20.8	19.6	80.4	
Carne de Ovinio	603.9	155.0	158.1	151.7	164.5	162.0	145.2	142.0	138.4	144.0	145.2	152.4	150.0	161.2	608.8	
Carne de Porcino	3 295.3	794.3	843.0	859.1	915.1	929.1	854.7	840.0	881.3	1 000.5	794.3	843.8	789.0	834.0	3 261.0	
Carne de Vacuno	3 433.8	889.8	910.1	1 057.9	1 069.1	1 045.8	1 061.8	960.5	958.3	1 147.7	946.1	910.4	893.5	941.5	3 691.4	
Carne de Cuy	30.1	11.3	11.7	10.9	10.7	12.0	10.1	0.0	0.0	0.0	6.9	5.7	6.3	9.4	28.3	
Leche	12 286.1	3 043.9	2 995.2	3 007.9	2 954.4	2 985.7	3 035.0	2 895.0	2 805.0	2 849.3	3 225.0	3 195.0	3 115.0	3 123.0	12 658.0	
Huevos	245.8	61.0	61.2	62.0	61.0	62.3	61.0	59.0	61.0	62.4	62.0	62.0	62.0	63.0	250.0	
Lana de Ovinio	250.8	38.8	0.0	0.0	0.0	0.0	0.0	0.0	0.0	0.0	85.0	50.0	74.0	40.0	249.0	
FIBRA	0.2	0.0	0.0	0.0	0.0	0.0	0.0	0.0	0.0	0.0	0.0	0.2	0.0	0.0	0.2	
Fibra de Alpaca	0.2	0.0	0.0	0.0	0.0	0.0	0.0	0.0	0.0	0.0	0.0	0.2	0.0	0.0	0.2	

1/ Peso neto, no de animales en pie.

Fuente: Dirección Regional de Agricultura - Huánuco.

Elaboración: BCRP, Sucursal Huancayo.

ANEXO 2

HUÁNUCO: SUPERFICIE SEMBRADA
(En hectáreas)

CULTIVOS	2008-2009					2009-2010										CULTIVOS
	AGO - ABR	ABR	MAY	JUN	JUL	AGO	SET	OCT	NOV	DIC	ENE	FEB	MAR	ABR	AGO - ABR	
CONSUMO HUMANO	81 047	3 503	4 908	5 815	4 823	6 303	12 181	19 312	14 751	11 978	9 585	3 487	2 026	3 955	83 577	CONSUMO HUMANO
Ajo	81	1	1	2	1	0	8	45	24	0	0	0	0	0	77	Ajo
Arroz Cáscara	7 516	491	228	212	205	400	1 497	1 763	1 174	668	368	300	311	563	7 044	Arroz Cáscara
Arveja Grano Seco	1 381	13	19	0	0	4	60	176	162	511	422	31	13	24	1 403	Arveja Grano Seco
Arveja Grano Verde	1 397	130	113	66	40	22	122	266	216	220	172	106	174	193	1 490	Arveja Grano Verde
Avena Grano	1 148	0	0	0	0	0	5	326	512	264	0	0	0	0	1 106	Avena Grano
Camote	294	32	31	35	23	18	38	73	50	29	17	17	17	17	247	Camote
Cebada Grano	7 029	0	0	0	0	0	0	13	1 049	2 727	2 572	711	125	0	7 197	Cebada Grano
Cebolla	178	6	1	1	1	0	19	77	58	18	2	0	0	0	174	Cebolla
Frejol Grano Seco	4 566	613	425	267	145	171	451	1 372	1 223	393	221	75	164	671	4 740	Frejol Grano Seco
Haba Grano Seco	3 468	0	0	0	10	418	1 045	1 385	395	149	25	6	7	0	3 430	Haba Grano Seco
Haba Grano Verde	410	26	12	9	7	20	49	135	123	53	39	35	28	20	500	Haba Grano Verde
Maíz Amiláceo	14 481	0	0	10	34	699	2 493	5 157	4 208	1 332	268	0	0	0	14 157	Maíz Amiláceo
Maíz Choclo	1 024	62	56	60	21	44	212	288	239	179	79	28	43	44	1 155	Maíz Choclo
Naranja	3	0	0	0	0	0	0	0	0	0	0	0	0	0	0	Naranja
Oca	505	0	0	53	146	107	200	131	7	0	0	0	0	0	445	Oca
Olluco	867	90	240	313	304	289	266	179	43	0	0	0	33	135	945	Olluco
Papa Blanca	11 662	797	1 640	2 750	2 143	2 059	2 646	4 038	1 638	560	259	205	293	916	12 614	Papa Blanca
Papa Amarilla+Color	7 505	707	1 570	1 614	1 329	1 363	1 723	2 056	940	561	303	141	282	791	8 160	Papa Amarilla+Color
Papaya	29	7	0	0	0	0	0	0	0	0	0	0	0	0	0	Papaya
Piña	120	0	0	0	0	0	1	30	5	28	0	0	3	10	77	Piña
Plátano	585	51	5	95	100	87	131	201	176	132	0	22	150	157	1 056	Plátano
Tomate	100	27	33	14	12	6	4	13	14	20	12	2	8	22	99	Tomate
Trigo	10 309	0	0	0	0	0	0	23	1 455	3 559	4 341	1 552	121	0	11 051	Trigo
Yuca	3 538	354	430	249	241	424	728	690	388	318	247	214	194	313	3 516	Yuca
Zanahoria	180	31	27	14	6	5	14	48	37	23	18	13	15	26	197	Zanahoria
Zapallo	370	2	2	2	0	13	30	155	136	61	37	0	4	4	439	Zapallo
Otros C. Humano	2 304	65	77	50	56	156	443	674	479	174	185	32	44	50	2 235	Otros C. Humano
CONSUMO INDUSTRIAL	10 973	570	388	446	637	1 714	4 040	2 390	879	234	50	32	164	647	10 148	CONSUMO INDUSTRIAL
Achiote	0	0	0	0	0	0	0	0	0	0	0	0	0	0	0	Achiote
Alcachofa	0	0	0	0	0	0	0	0	0	0	0	0	1	0	1	Alcachofa
Algodón	395	0	0	0	0	0	0	54	79	31	0	0	0	0	164	Algodón
Cacao	434	0	0	15	20	60	76	70	94	70	0	12	65	45	492	Cacao
Café	221	0	0	0	0	15	34	50	39	30	0	0	0	0	168	Café
Caña de azúcar (alcohol)	0	0	0	0	0	0	0	0	0	0	0	0	0	0	0	Caña de azúcar (alcohol)
Maíz Amarillo Duro	9 923	570	388	431	617	1 639	3 930	2 216	667	103	50	20	98	602	9 323	Maíz Amarillo Duro
Paprika	0	0	0	0	0	0	0	0	0	0	0	0	0	0	0	Paprika
Pijuayo (para fruta)	0	0	0	0	0	0	0	0	0	0	0	0	0	0	0	Pijuayo (para fruta)
Pijuayo (Palmito)	0	0	0	0	0	0	0	0	0	0	0	0	0	0	0	Pijuayo (Palmito)
CONSUMO ANIMAL	7 722	24	21	18	22	172	570	1 069	1 403	1 721	218	44	37	126	5 358	CONSUMO ANIMAL
Alfalfa	86	7	1	3	1	0	1	3	15	8	15	5	4	15	66	Alfalfa
Avena Forrajera	938	0	0	0	0	0	77	297	205	212	93	22	0	0	906	Avena Forrajera
Camerun	0	0	0	0	0	0	0	0	0	0	0	0	0	0	0	Camerun
King Grass	0	0	0	0	0	0	0	0	0	0	0	0	2	3	5	King Grass
Maíz Chala	165	16	20	15	19	22	30	25	32	27	17	17	21	18	208	Maíz Chala
Pasto Braquearia	6 363	1	0	0	2	150	462	744	1 151	1 469	30	0	10	25	4 041	Pasto Braquearia
Pasto Kudzu	0	0	0	0	0	0	0	0	0	5	0	0	0	0	5	Pasto Kudzu
Pasto Nudillo	0	0	0	0	0	0	0	0	0	0	0	0	0	0	0	Pasto Nudillo
Rye Grass	92	0	0	0	0	0	0	0	0	0	36	0	0	53	89	Rye Grass
Trebol	80	0	0	0	0	0	0	0	0	0	27	0	0	12	39	Trebol
TOTAL	99 741	4 097	5 317	6 279	5 482	8 189	16 791	22 770	17 033	13 932	9 852	3 562	2 226	4 728	99 082	TOTAL

Fuente: Dirección Regional de Agricultura - Huánuco.
Elaboración: BCRP, Sucursal Huancaayo.

ANEXO 3

HUÁNUCO: SUPERFICIE COSECHADA
(En Hectáreas)

CULTIVOS	2 009										2 010				CULTIVOS		
	ENE - ABR	ABR	MAY	JUN	JUL	AGO	SET	OCT	NOV	DIC	ENE	FEB	MAR	ABR		ENE - ABR	
CONSUMO HUMANO	38 191	20 623	9 619	15 363	19 338	10 287	3 109	4 005	3 763	3 956	5 036	5 430	6 906	13 222	30 595	CONSUMO HUMANO	
Ajo	1	1	33	42	5	0	0	2	0	2	1	0	0	1	2	Ajo	
Arroz Cáscara	5 895	631	340	290	243	479	240	212	205	198	928	1 851	1 461	915	5 154	Arroz Cáscara	
Arveja Grano Seco	71	63	181	437	508	161	17	19	1	1	0	0	0	47	47	Arveja Grano Seco	
Arveja Grano Verde	760	257	174	143	144	151	119	67	36	20	72	151	286	268	777	Arveja Grano Verde	
Avena Grano	0	0	111	442	544	51	0	0	0	0	0	0	0	0	0	Avena Grano	
Camote	159	58	40	29	19	14	33	32	35	23	14	26	60	56	156	Camote	
Cebada Grano	0	0	593	1 606	3 270	1 388	167	0	0	0	0	0	0	0	0	Cebada Grano	
Cebolla	24	21	62	47	38	1	5	2	1	1	0	0	0	37	37	Cebolla	
Frejol Grano Seco	757	105	183	668	1 472	1 182	549	284	161	134	218	339	181	80	818	Frejol Grano Seco	
Haba Grano Seco	0	0	84	1 157	1 786	368	25	0	0	0	0	0	0	15	15	Haba Grano Seco	
Haba Grano Verde	173	125	104	48	32	21	16	20	12	10	6	12	71	152	241	Haba Grano Verde	
Maíz Amiláceo	0	0	1 365	4 865	5 025	3 142	96	0	0	0	0	0	0	0	0	0	Maíz Amiláceo
Maíz Choclo	604	256	196	87	36	63	60	58	42	17	18	92	317	310	737	Maíz Choclo	
Naranja	878	878	0	0	0	0	0	0	0	0	0	0	0	878	878	Naranja	
Oca	136	129	260	228	65	0	0	0	0	0	0	0	22	131	152	Oca	
Olluco	901	259	349	269	117	7	2	3	98	102	152	156	185	333	826	Olluco	
Papa Blanca	8 985	3 714	2 296	791	214	186	612	1 552	1 622	1 854	2 181	1 372	2 283	4 206	10 042	Papa Blanca	
Papa Amarilla+Color	4 634	1 670	1 933	803	258	169	436	1 349	1 179	1 190	957	868	1 245	1 972	5 042	Papa Amarilla+Color	
Papaya	185	185	0	0	0	0	0	0	0	0	0	0	0	185	185	Papaya	
Piña	269	269	0	0	0	0	0	0	0	0	0	0	0	269	269	Piña	
Plátano	9 575	9 575	0	0	0	0	0	0	0	0	0	0	0	975	975	Plátano	
Tomate	35	17	16	9	3	10	28	34	12	13	6	4	13	14	36	Tomate	
Trigo	7	0	468	2 306	4 915	2 356	248	0	0	0	0	0	0	0	0	0	Trigo
Yuca	1 624	385	387	370	306	321	305	307	305	326	380	343	452	353	1 528	Yuca	
Zanahoria	72	35	35	16	6	22	30	25	14	6	7	11	40	37	95	Zanahoria	
Zapallo	277	80	38	41	11	2	1	3	1	0	18	93	169	95	374	Zapallo	
Otros C. Humano	2 172	1 912	376	673	323	195	123	38	40	62	81	113	123	1 896	2 212	Otros C. Humano	
CONSUMO INDUSTRIAL	17 291	9 113	157	86	77	543	381	353	262	1 301	1 958	2 370	2 623	9 168	16 118	CONSUMO INDUSTRIAL	
Achiote	0	0	0	0	0	0	0	0	0	0	0	0	0	0	0	0	Achiote
Alcachofa	6	6	0	0	0	0	0	0	0	0	0	0	0	6	6	Alcachofa	
Algodón	395	395	0	0	0	0	0	0	0	0	0	0	0	395	395	Algodón	
Cacao	3 590	3 590	0	0	0	0	0	0	0	0	0	0	0	3 590	3 590	Cacao	
Café	4 215	4 215	0	0	0	0	0	0	0	0	0	0	0	4 215	4 215	Café	
Caña de azúcar (alcohol)	9	9	0	0	0	0	0	0	0	0	0	0	0	9	9	Caña de azúcar (alcohol)	
Maíz Amarillo Duro	8 708	530	157	86	77	543	381	353	262	1 301	1 958	2 370	2 623	585	7 535	Maíz Amarillo Duro	
Paprika	0	0	0	0	0	0	0	0	0	0	0	0	0	0	0	0	Paprika
Pijuayo (para fruta)	75	75	0	0	0	0	0	0	0	0	0	0	0	75	75	Pijuayo (para fruta)	
Pijuayo (Palmito)	112	112	0	0	0	0	0	0	0	0	0	0	0	112	112	Pijuayo (Palmito)	
Té	181	181	0	0	0	0	0	0	0	0	0	0	0	181	181	Té	
CONSUMO ANIMAL	119 214	118 898	270	140	55	50	15	19	22	30	25	104	272	118 886	119 287	CONSUMO ANIMAL	
Alfalfa	361	361	0	0	0	0	0	0	0	0	0	0	0	361	361	Alfalfa	
Avena Forrajera	485	242	257	127	39	30	0	0	0	0	0	72	245	233	550	Avena Forrajera	
Camerun	99	99	0	0	0	0	0	0	0	0	0	0	0	99	99	Camerun	
King Grass	25	25	0	0	0	0	0	0	0	0	0	0	0	25	25	King Grass	
Maíz Chala	93	20	13	13	16	20	15	19	22	30	25	32	27	17	101	Maíz Chala	
Pasto Braquearia	117 649	117 649	0	0	0	0	0	0	0	0	0	0	0	117 649	117 649	Pasto Braquearia	
Pasto Kudzu	138	138	0	0	0	0	0	0	0	0	0	0	0	138	138	Pasto Kudzu	
Pasto Nudillo	153	153	0	0	0	0	0	0	0	0	0	0	0	153	153	Pasto Nudillo	
Rye Grass	126	126	0	0	0	0	0	0	0	0	0	0	0	126	126	Rye Grass	
Trebol	85	85	0	0	0	0	0	0	0	0	0	0	0	85	85	Trebol	
TOTAL	174 696	148 633	10 046	15 589	19 470	10 880	3 505	4 377	4 047	5 287	7 019	7 904	9 801	141 275	165 999	TOTAL	

Fuente: Dirección Regional de Agricultura - Huánuco.
Elaboración: BCRP, Sucursal Huancaayo.

ANEXO 4

HUÁNUCO: PRODUCCIÓN MINERA METÁLICA
Contenido Fino

Producción Metálica Concentración	2 009										2 010					Producción Metálica Concentración
	ENE - ABR	ABR	MAY	JUN	JUL	AGO	SET	OCT	NOV	DIC	ENE	FEB	MAR	ABR	ENE - ABR	
COBRE (TMF)	514	182	306	286	310	425	331	308	232	204	269	278	274	283	1 104	COBRE (TMF)
PLOMO (TMF)	2 659	935	1 401	1 385	1 483	1 122	1 276	1 336	937	1 152	1 277	1 275	1 216	1 399	5 168	PLOMO (TMF)
ZINC (TMF)	3 616	1 051	1 822	1 754	2 334	1 744	1 971	2 124	1 528	1 765	2 211	1 965	1 934	1 980	8 091	ZINC (TMF)
PLATA (Kg.f)	8 138	2 652	4 216	3 600	4 467	4 224	4 155	4 441	3 163	3 906	4 397	4 675	4 299	4 975	18 345	PLATA (kg.f)

Fuente: DGM/DPDM / Estadística Minera.

Elaboración: BCRP, Sucursal Huancayo.

ANEXO 5

HUÁNUCO: INDICADORES DE OCUPABILIDAD EN ESTABLECIMIENTOS DE HOSPEDAJE COLECTIVO - TODAS LAS CATEGORÍAS

Indicadores	2009										2010				Indicadores	
	ENE - ABR	ABR	MAY	JUN	JUL	AGO	SET	OCT	NOV	DIC	ENE	FEB	MAR	ABR		ENE - ABR
Total de Arribos	132 613	33 323	33 905	34 208	38 607	42 534	37 809	39 600	40 044	37 260	39 709	37 010	38 665	39 201	154 585	Total de Arribos
Nacionales	132 281	33 180	33 767	34 019	38 393	42 211	37 629	39 464	39 910	37 090	39 592	36 871	38 525	39 056	154 044	Nacionales
Extranjeros	332	143	138	189	214	323	180	136	134	170	117	139	140	145	541	Extranjeros
Total de Pernoctaciones	163 741	41 897	42 625	41 421	47 552	52 754	46 407	48 352	49 909	44 996	48 875	45 303	47 221	49 674	191 073	Total de Pernoctaciones
Nacionales	163 222	41 654	42 401	41 151	47 145	52 277	46 118	48 129	49 687	44 734	48 712	45 092	47 060	49 362	190 226	Nacionales
Extranjeros	519	243	224	270	407	477	289	223	222	262	163	211	161	312	847	Extranjeros
Permanencia Promedio (días)	1,2	1,3	1,3	1,2	1,2	1,2	1,2	1,2	1,2	1,2	1,2	1,2	1,2	1,3	1,2	Permanencia Promedio (días)
Nacionales	1,2	1,3	1,2	1,2	1,2	1,2	1,2	1,2	1,2	1,2	1,2	1,2	1,2	1,3	1,2	Nacionales
Extranjeros	1,4	1,4	1,5	1,1	1,4	1,4	1,3	1,2	1,4	1,2	1,1	1,5	1,1	1,1	1,2	Extranjeros
Oferta Promedio																Oferta Promedio
Número de establecimiento	265	269	272	273	274	276	280	280	280	280	280	280	281	281	281	Número de establecimiento
Número de habitaciones	4 127	4 158	4 204	4 224	4 250	4 282	4 323	4 345	4 370	4 358	4 376	4 354	4 383	4 380	4 373	Número de habitaciones
Número de plazas-cama	6 651	6 699	6 777	6 828	6 837	6 879	6 942	6 974	7 007	7 002	6 994	6 951	7 012	7 010	6 992	Número de plazas-cama
Indicadores Promedios																Indicadores Promedios
Tasa Neta de Ocupación de Habitaciones (%) 1/	26,3	26,6	25,9	25,8	28,5	31,3	28,3	28,5	29,4	27,3	29,0	29,8	28,3	28,9	29,0	Tasa Neta de Ocupación de Habitaciones (%) 1/
Tasa Neta de Ocupación de Camas (%) 2/	20,4	20,5	19,9	19,9	22,1	24,5	21,9	22,0	23,3	20,6	22,6	23,2	21,5	23,6	22,7	Tasa Neta de Ocupación de Camas (%) 2/
Total Empleo Promedio	696	696	708	717	730	753	751	758	749	760	746	749	763	758	754	Total Empleo Promedio

1/ TNOH = (Total de habitaciones ocupadas)*100 / (Total de habitaciones disponibles * n° de noches en el mes).

2/ TNOC = (Total de pernoctaciones)*100 / (Total de plazas-camas disponibles * n° de noches en el mes).

Fuente: MINCETUR, www.mincetur.gob.pe

Elaboración: BCRP, Sucursal Huancayo.

ANEXO 6

HUÁNUCO: EXPORTACIONES FOB POR GRUPO DE PRODUCTOS 1/
(MILES US\$)

TIPO	2 009										2 010				TIPO	
	ENE - ABR	ABR	MAY	JUN	JUL	AGO	SET	OCT	NOV	DIC	ENE	FEB	MAR	ABR		ENE - ABR
Productos Tradicionales	4 669	365	780	6 361	248	906	3 112	434	2 671	253	866	69	8 818	1 895	11 647	Productos Tradicionales
Agrícola	177	120	52	178	248	136	61	434	389	77	274	69	0	0	343	Agrícola
Mineros	4 492	245	727	6 183	0	771	3 051	0	2 282	176	592	0	8 818	1 895	11 304	Mineros
Otros	0	0	0	0	0	0	0	0	0	0	0	0	0	0	0	Otros
Productos No Tradicionales	3 310	570	274	629	575	613	420	142	527	483	446	1 080	587	767	2 880	Productos No Tradicionales
Agropecuarios	3 286	570	274	629	570	613	371	142	517	477	446	1 080	587	708	2 821	Agropecuarios
Pesquero	0	0	0	0	0	0	0	0	0	0	0	0	0	0	0	Pesquero
Textil	0	0	0	0	0	0	0	0	0	0	0	0	0	0	0	Textil
Maderas y papeles y sus manf.	0	0	0	0	0	0	0	0	0	0	0	0	0	59	59	Maderas y papeles y sus manf.
Químicos	24	0	0	0	5	0	49	0	10	6	0	0	0	0	0	Químicos
Otros	0	0	0	0	0	0	0	0	0	0	0	0	0	0	0	Otros
TOTAL EXPORTACIONES	7 979	935	1 054	6 990	823	1 519	3 533	577	3 197	736	1 311	1 149	9 405	2 662	14 527	TOTAL EXPORTACIONES

1/ Cifras Preliminares.

Fuente: Superintendencia Nacional de Administración Tributaria-SUNAT.

Elaboración: BCRP, Sucursal Huancayo.

ANEXO 7

HUÁNUCO: EXPORTACIONES FOB DE PRODUCTOS TRADICIONALES 1/
(MILES US\$)

TIPO	2 009										2 010					TIPO
	ENE - ABR	ABR	MAY	JUN	JUL	AGO	SET	OCT	NOV	DIC	ENE	FEB	MAR	ABR	ENE - ABR	
Agrícola	177	120	52	178	248	136	61	434	389	77	274	69	0	0	343	Agrícola
Café	177	120	52	178	248	136	61	434	389	77	274	69	0	0	343	Café
Resto	0	0	0	0	0	0	0	0	0	0	0	0	0	0	0	Resto
Mineros	4 492	245	727	6 183	0	771	3 051	0	2 282	176	592	0	8 818	1 895	11 304	Mineros
Plata	0	0	0	0	0	0	0	0	0	0	0	0	0	0	0	Plata
Cobre	0	0	0	0	0	0	0	0	0	0	0	0	0	0	0	Cobre
Plomo	3 733	245	727	6 183	0	771	2 056	0	0	0	0	0	6 407	1 089	7 497	Plomo
Zinc	758	0	0	0	0	0	995	0	2 282	176	592	0	2 410	805	3 807	Zinc
Resto	0	0	0	0	0	0	0	0	0	0	0	0	0	0	0	Resto
Otros	0	0	0	0	0	0	0	0	0	0	0	0	0	0	0	Otros
TOTAL	4 669	365	780	6 361	248	906	3 112	434	2 671	253	866	69	8 818	1 895	11 647	TOTAL

1/ Cifras Preliminares.

Fuente: Superintendencia de Administración Tributaria.

Elaboración: BCRP, Sucursal Huancayo.

ANEXO 8

HUÁNUCO: EXPORTACIONES FOB DE PRODUCTOS NO TRADICIONALES 1/
(MILES US\$)

TIPO	2 009										2 010				TIPO	
	ENE - ABR	ABR	MAY	JUN	JUL	AGO	SET	OCT	NOV	DIC	ENE	FEB	MAR	ABR		ENE - ABR
AGROPECUARIOS	3 286	570	274	629	570	613	371	142	517	477	446	1 080	587	708	2 821	AGROPECUARIOS
Legumbres	0	0	0	0	0	4	0	0	21	0	6	0	0	13	19	Legumbres
Productos vegetales diversos	0	0	0	0	0	29	26	0	33	4	0	0	0	124	124	Productos vegetales diversos
Té, café, cacao y esencias	318	54	25	24	0	0	54	0	189	99	3	11	132	0	145	Té, café, cacao y esencias
Resto	2 969	517	249	605	570	581	291	142	274	375	436	1 069	456	571	2 532	Resto
PESQUERO	0	0	0	0	0	0	0	0	0	0	0	0	0	0	0	PESQUERO
TEXTILES	0	0	0	0	0	0	0	0	0	0	0	0	0	0	0	TEXTILES
Prendas de vestir y otras confec.	0	0	0	0	0	0	0	0	0	0	0	0	0	0	0	Prendas de vestir y otras confec.
MADERAS Y PAPELES, Y SUS MANF.	0	0	0	0	0	0	0	0	0	0	0	0	0	59	59	MADERAS Y PAPELES, Y SUS MANF.
Madera en bruto o en láminas	0	0	0	0	0	0	0	0	0	0	0	0	0	59	59	Madera en bruto o en láminas
QUÍMICOS	24	0	0	0	5	0	49	0	10	6	0	0	0	0	0	QUÍMICOS
Prod. químicos orgánicos e inorgánicos	0	0	0	0	0	0	0	0	0	0	0	0	0	0	0	Prod. químicos orgánicos e inorgánicos
Mat. tintóreas, curtientes y colorantes	0	0	0	0	0	0	0	0	0	0	0	0	0	0	0	Mat. tintóreas, curtientes y colorantes
Otros	24	0	0	0	5	0	49	0	10	6	0	0	0	0	0	Otros
OTROS NO TRADICIONALES	0	0	0	0	0	0	0	0	0	0	0	0	0	0	0	OTROS NO TRADICIONALES
TOTAL	3 310	570	274	629	575	613	420	142	527	483	446	1 080	587	767	2 880	TOTAL

1/ Cifras Preliminares.

Fuente: Superintendencia Nacional de Administración Tributaria.

Elaboración: BCRP, Sucursal Huancayo.

ANEXO 9

HUÁNUCO: EXPORTACIONES FOB POR BLOQUE ECONÓMICO Y PAÍSES 1/
(MILES US\$)

BLOQUE ECONÓMICO	2 009										2 010					BLOQUE ECONÓMICO
	ENE - ABR	ABR	MAY	JUN	JUL	AGO	SET	OCT	NOV	DIC	ENE	FEB	MAR	ABR	ENE - ABR	
I. AMÉRICA	295	0	57	181	544	303	139	413	1 492	248	210	463	1 846	351	2 869	I. AMÉRICA
A. TLCAN	271	0	57	3	539	270	64	413	260	207	210	463	3	306	982	A. TLCAN
Canadá	18	0	52	0	411	117	61	128	80	72	200	324	0	302	827	Canadá
Estados Unidos	253	0	5	3	129	153	3	285	180	134	10	139	3	3	156	Estados Unidos
México	0	0	0	0	0	0	0	0	0	0	0	0	0	0	0	México
B. CAN	24	0	0	178	5	29	26	0	43	9	0	0	26	0	26	B. CAN
Bolivia	24	0	0	0	5	0	0	0	10	6	0	0	0	0	0	Bolivia
Colombia	0	0	0	178	0	29	26	0	33	4	0	0	26	0	26	Colombia
Ecuador	0	0	0	0	0	0	0	0	0	0	0	0	0	0	0	Ecuador
C. MERCOSUR	0	0	0	0	0	4	0	0	1 190	0	0	0	1 817	45	1 862	C. MERCOSUR
Argentina	0	0	0	0	0	0	0	0	0	0	0	0	0	0	0	Argentina
Brasil	0	0	0	0	0	4	0	0	1 190	0	0	0	1 817	22	1 839	Brasil
Paraguay	0	0	0	0	0	0	0	0	0	0	0	0	0	0	0	Paraguay
Uruguay	0	0	0	0	0	0	0	0	0	0	0	0	0	23	23	Uruguay
D. OTROS PAÍSES	0	0	0	0	0	0	49	0	0	32	0	0	0	0	0	D. OTROS PAÍSES
Chile	0	0	0	0	0	0	0	0	0	0	0	0	0	0	0	Chile
Venezuela	0	0	0	0	0	0	0	0	0	0	0	0	0	0	0	Venezuela
Resto de América	0	0	0	0	0	0	49	0	0	32	0	0	0	0	0	Resto de América
II. EUROPA	3 192	690	237	626	213	446	1 337	150	1 685	488	509	676	536	1 163	2 884	II. EUROPA
A. UNIÓN EUROPEA	3 192	690	237	626	213	446	1 337	150	1 685	488	509	676	536	1 152	2 874	A. UNIÓN EUROPEA
Alemania	594	63	0	262	152	371	285	0	151	0	283	219	135	127	764	Alemania
Bélgica - Luxemburgo	600	280	0	0	0	0	0	0	0	0	0	186	85	0	271	Bélgica - Luxemburgo
España	9	2	142	0	0	7	3	0	0	4	6	6	185	885	1 082	España
Francia	0	0	0	0	0	0	0	0	0	0	0	0	0	0	0	Francia
Países Bajos	1 875	288	87	341	61	68	54	0	288	209	209	264	132	0	605	Países Bajos
Resto Unión Europea	114	57	7	24	0	0	995	150	1 246	275	11	0	0	140	151	Resto Unión Europea
B. RESTO	0	0	0	0	0	0	0	0	0	0	0	0	0	11	11	B. RESTO
Suiza	0	0	0	0	0	0	0	0	0	0	0	0	0	0	0	Suiza
Resto de Europa	0	0	0	0	0	0	0	0	0	0	0	0	0	11	11	Resto de Europa
III. ASIA	4 492	245	727	6 183	0	771	2 056	14	21	0	592	10	7 023	1 149	8 773	III. ASIA
China	3 733	245	727	6 183	0	771	2 056	14	21	0	592	0	7 023	1 149	8 764	China
Japón	758	0	0	0	0	0	0	0	0	0	0	0	0	0	0	Japón
Taiwan	0	0	0	0	0	0	0	0	0	0	0	0	0	0	0	Taiwan
Resto de Asia	0	0	0	0	0	0	0	0	0	0	0	10	0	0	10	Resto de Asia
IV. AFRICA	0	0	0	0	0	0	0	0	0	0	0	0	0	0	0	IV. AFRICA
V. OCEANIA	0	0	33	0	66	0	0	0	0	0	0	0	0	0	0	V. OCEANIA
TOTAL EXPORTACIONES	7 979	935	1 054	6 990	823	1 519	3 533	577	3 197	736	1 311	1 149	9 405	2 662	14 527	TOTAL EXPORTACIONES

1/ Cifras Preliminares.

Fuente: SUNAT. www.sunat.gob.pe

Elaboración: BCRP, Sucursal Huancayo.

ANEXO 10

HUÁNUCO: INGRESOS CORRIENTES DEL GOBIERNO CENTRAL
(Miles de nuevos soles)

	2 009										2 010				ENE - ABR		
	ENE - ABR	ABR	MAY	JUN	JUL	AGO	SET	OCT	NOV	DIC	ENE	FEB	MAR	ABR			
I. INGRESOS TRIBUTARIOS	15 570	3 364	3 268	2 935	2 779	3 147	3 465	3 080	3 182	3 094	3 877	3 288	3 510	3 682	14 357	I. INGRESOS TRIBUTARIOS	
1). Impuesto a la Renta	9 129	2 214	2 119	1 955	1 812	1 998	2 259	2 089	2 110	2 043	2 714	2 284	2 538	2 593	10 129	1). Impuesto a la Renta	
Personas Naturales	2 034	447	596	448	465	509	511	513	539	534	804	529	495	576	2 404	Personas Naturales	
Personas Jurídicas	5 985	1 233	1 379	1 224	1 261	1 454	1 632	1 508	1 512	1 475	1 876	1 713	1 648	1 462	6 699	Personas Jurídicas	
Regularización	1 110	534	145	283	86	35	116	68	58	35	34	42	396	555	1 026	Regularización	
2). Impuesto a las Importaciones	0	0	0	0	0	0	0	0	0	0	0	0	0	0	0	2). Impuesto a las Importaciones	
3). Impuesto a la Prod. y Consumo	1 997	562	612	487	418	602	580	475	501	555	602	514	407	455	1 978	3). Impuesto a la Prod. y Consumo	
Impuesto General a las Ventas	1 980	556	604	482	411	597	572	466	492	551	597	509	402	448	1 956	Impuesto General a las Ventas	
Interno	1 980	556	604	482	411	597	572	466	492	551	597	509	402	448	1 956	Interno	
Importaciones	0	0	0	0	0	0	0	0	0	0	0	0	0	0	0	0	Importaciones
Impuesto Selectivo al Consumo (ISC)	17	5	8	5	7	5	8	9	8	4	6	5	5	6	22	Impuesto Selectivo al Consumo (ISC)	
4). Otros Ingresos Tributarios	4 444	589	537	493	549	547	626	515	571	495	561	490	565	634	2 250	4). Otros Ingresos Tributarios	
II. INGRESOS NO TRIBUTARIOS	0	0	0	0	0	0	0	0	0	0	0	0	0	0	0	II. INGRESOS NO TRIBUTARIOS	
TOTAL INGRESOS CORRIENTES (I+II)	15 570	3 364	3 268	2 936	2 779	3 147	3 465	3 080	3 182	3 094	3 877	3 288	3 510	3 682	14 357	TOTAL INGRESOS CORRIENTES (I+II)	

Fuente: Superintendencia Nacional de Administración Tributaria - SUNAT.

Elaboración: BCRP, Sucursal Huancayo.

ANEXO 11

HUÁNUCO: GASTOS DEL SECTOR PÚBLICO A NIVEL DE DEVENGADOS POR NIVELES DE GOBIERNO 1/

Miles de nuevos soles

Niveles de Gobierno	2009										2010				Niveles de Gobierno	
	ENE - ABR	ABR	MAY	JUN	JUL	AGO	SET	OCT	NOV	DIC	ENE	FEB	MAR	ABR		ENE - ABR
Gobierno Central o Nacional	131 727	26 573	37 315	34 161	40 845	84 535	45 840	44 640	34 670	54 186	52 793	24 694	48 581	90 212	216 280	Gobierno Central o Nacional
Gobierno Regional de Huánuco	125 108	37 550	35 170	34 637	40 829	38 103	31 677	31 192	34 513	42 977	27 564	26 174	25 045	30 505	109 288	Gobierno Regional de Huánuco
Gobierno Local (Municipios)	66 306	17 305	20 486	29 483	26 785	31 038	31 679	28 825	29 793	76 408	10 052	16 824	26 021	23 187	76 084	Gobierno Local (Municipios)
TOTAL	323 140	81 428	92 972	98 282	108 459	153 676	109 197	104 657	98 976	173 571	90 408	67 693	99 647	143 905	401 653	TOTAL

1/ Gasto Devengado: Asociado a la verificación del cumplimiento de las obligaciones, esto es la entrega del bien o prestación del servicio.

Fuente: Ministerio de Economía y Finanzas - SIAF.

Elaboración: BCRP, Sucursal Huancayo.

ANEXO 12

HUÁNUCO: GASTOS DEVENGADOS DEL GOBIERNO CENTRAL POR GENÉRICA DE GASTO 1/

Miles de nuevos soles

Generica de Gasto	2009										2010				Generica de Gasto	
	ENE - ABR	ABR	MAY	JUN	JUL	AGO	SET	OCT	NOV	DIC	ENE	FEB	MAR	ABR		ENE - ABR
GASTOS CORRIENTES	108 389	20 593	22 776	23 011	22 528	26 865	26 465	34 326	24 223	27 410	51 146	20 241	45 519	83 106	200 013	GASTOS CORRIENTES
5-21: Personal y Obligaciones Sociales	18 144	4 515	4 390	4 229	5 528	4 217	4 205	4 132	4 228	6 309	4 476	4 121	6 330	10 679	25 607	5-21: Personal y Obligaciones Sociales
5-22: Pensiones y Otras Prest. Sociales	13 152	4 930	6 950	4 104	4 822	8 034	4 598	8 736	3 203	8 292	2 635	2 673	2 988	17 003	25 299	5-22: Pensiones y Otras Prest. Sociales
5-23: Bienes y Servicios	32 689	3 718	4 278	3 455	3 882	5 921	10 209	11 521	9 440	5 017	25 964	6 779	23 116	42 089	97 948	5-23: Bienes y Servicios
5-24: Donaciones y Transferencias	8 894	2 195	1 992	2 735	1 852	2 332	2 298	2 426	2 223	2 430	2 540	2 270	2 344	2 393	9 546	5-24: Donaciones y Transferencias
5-25: Otros Gastos Corrientes	35 510	5 237	5 166	8 488	6 443	6 361	5 155	7 510	5 130	5 362	15 531	4 399	10 741	10 942	41 613	5-25: Otros Gastos Corrientes
GASTOS DE CAPITAL	23 338	5 979	14 540	11 150	18 317	57 670	19 375	10 314	10 446	26 777	1 646	4 453	3 062	7 106	16 267	GASTOS DE CAPITAL
6-26: Adquisición de Activos No Financieros	17 996	4 852	14 091	10 477	17 341	56 235	16 705	9 588	6 022	14 045	1 646	4 269	2 667	6 603	15 185	6-26: Adquisición de Activos No Financieros
6-27: Adquisición de Activos Financieros	0														0	6-27: Adquisición de Activos Financieros
6-24: Donaciones y Transferencias	4 345	589	327	672	885	1 276	2 641	709	1 311	2 275	0	185	253	280	718	6-24: Donaciones y Transferencias
6-25: Otros Gastos de Capital	997	538	123	1	92	160	29	17	3 114	10 456	0	0	142	223	365	6-25: Otros Gastos de Capital
TOTAL GOBIERNO CENTRAL	131 727	26 573	37 315	34 161	40 845	84 535	45 840	44 640	34 670	54 186	52 793	24 694	48 581	90 212	216 280	TOTAL GOBIERNO CENTRAL

1/ Gastos en el departamento de la Presidencia del Consejo de Ministros (PCM), Poder Judicial, Ministerio Público, RENIEC y Ministerios.

Gasto Devengado: Asociado a la verificación del cumplimiento de las obligaciones, esto es la entrega del bien o prestación del servicio.

Fuente: Ministerio de Economía y Finanzas - SIAF

Elaboración: BCRP, Sucursal Huancayo.

ANEXO 13

HUÁNUCO: GASTOS DEVENGADOS DEL GOBIERNO REGIONAL DE HUÁNUCO POR GENÉRICA DE GASTO 1/

Miles de nuevos soles

Generica de Gasto	2009										2010				Generica de Gasto	
	ENE - ABR	ABR	MAY	JUN	JUL	AGO	SET	OCT	NOV	DIC	ENE	FEB	MAR	ABR		ENE - ABR
GASTOS CORRIENTES	103 243	28 416	25 758	26 560	34 336	29 371	27 562	26 897	28 522	35 016	26 506	24 909	22 878	26 411	100 704	GASTOS CORRIENTES
5-21: Personal y Obligaciones Sociales	74 948	19 164	18 163	18 898	24 405	18 496	17 167	17 131	17 410	22 251	20 589	17 770	14 669	17 618	70 648	5-21: Personal y Obligaciones Sociales
5-22: Pensiones y Otras Prest. Sociales	12 486	2 881	2 882	2 893	4 501	2 873	2 885	2 872	2 872	4 195	4 156	2 961	2 950	2 876	12 942	5-22: Pensiones y Otras Prest. Sociales
5-23: Bienes y Servicios	10 639	3 852	3 025	3 401	3 695	6 038	5 015	5 155	6 531	5 976	1 473	2 641	4 093	4 401	12 608	5-23: Bienes y Servicios
5-25: Otros Gastos Corrientes	5 171	2 518	1 688	1 369	1 735	1 964	2 494	1 738	1 708	2 594	289	1 537	1 166	1 516	4 508	5-25: Otros Gastos Corrientes
GASTOS DE CAPITAL	21 864	9 134	9 412	8 077	6 493	8 732	4 115	4 295	5 992	7 961	1 057	1 265	2 167	4 095	8 584	GASTOS DE CAPITAL
6-26: Adquisición de Activos No Financieros	21 535	9 005	9 300	7 964	6 381	8 647	4 005	4 160	5 892	5 940	1 057	1 192	2 017	3 955	8 221	6-26: Adquisición de Activos No Financieros
6-27: Adquisición de Activos Financieros	329	129	112	113	112	85	110	135	100	67	0	73	150	140	363	6-27: Adquisición de Activos Financieros
6-24: Donaciones y Transferencias	0	0	0	0	0	0	0	0	0	301	0	0	0	0	0	6-24: Donaciones y Transferencias
6-25: Otros Gastos de Capital	0	0	0	0	0	0	0	0	0	1 653	0	0	0	0	0	6-25: Otros Gastos de Capital
TOTAL GOBIERNO REGIONAL	125 108	37 550	35 170	34 637	40 829	38 103	31 677	31 192	34 513	42 977	27 564	26 174	25 045	30 505	109 288	TOTAL GOBIERNO REGIONAL

1/ Gastos del Gobierno Regional de Huánuco a través de su Sede Central y Unidades Ejecutoras

Gasto Devengado: Asociado a la verificación del cumplimiento de las obligaciones, esto es la entrega del bien o prestación del servicio.

Fuente: Ministerio de Economía y Finanzas - SIAF

Elaboración: BCRP, Sucursal Huancayo.

ANEXO 14

HUÁNUCO: GASTOS DEVENGADOS DE LOS GOBIERNOS LOCALES POR GENÉRICA DE GASTO 1/

Miles de nuevos soles

Generica de Gasto	2009										2010				Generica de Gasto	
	ENE - ABR	ABR	MAY	JUN	JUL	AGO	SET	OCT	NOV	DIC	ENE	FEB	MAR	ABR		ENE - ABR
GASTOS CORRIENTES	27 115	7 820	8 975	10 556	10 679	9 337	10 427	10 341	10 389	18 306	6 695	8 066	11 066	10 534	36 361	GASTOS CORRIENTES
5-21: Personal y Obligaciones Sociales	9 603	2 254	2 323	2 131	2 960	2 384	3 318	3 539	3 526	4 650	3 985	3 650	3 831	3 653	15 119	5-21: Personal y Obligaciones Sociales
5-22: Pensiones y Otras Prest. Sociales	2 649	1 264	1 456	2 175	2 562	1 519	1 839	1 920	1 689	3 315	391	580	1 096	1 281	3 348	5-22: Pensiones y Otras Prest. Sociales
5-23: Bienes y Servicios	14 064	3 999	4 525	4 772	4 857	4 856	4 686	4 334	4 625	7 350	2 243	3 616	5 771	4 911	16 541	5-23: Bienes y Servicios
5-24: Donaciones y Transferencias	605	252	642	1 447	271	536	559	454	481	2 920	52	193	314	631	1 189	5-24: Donaciones y Transferencias
5-25: Otros Gastos Corrientes	194	49	30	30	29	42	26	93	68	70	24	26	54	59	164	5-25: Otros Gastos Corrientes
GASTOS DE CAPITAL	38 236	9 252	11 194	18 296	15 813	21 368	20 742	18 228	19 187	56 089	3 198	8 307	14 487	11 792	37 784	GASTOS DE CAPITAL
6-26: Adquisición de Activos No Financieros	38 236	9 252	11 180	18 296	15 803	21 288	20 735	18 070	19 187	55 937	3 198	8 307	14 487	11 741	37 733	6-26: Adquisición de Activos No Financieros
6-24: Donaciones y Transferencias	0	0	0	0	0	70	0	157	0	152	0	0	0	51	51	6-24: Donaciones y Transferencias
6-25: Otros Gastos de Capital	0	0	13	0	10	10	6	0	0	0	0	0	0	0	0	6-25: Otros Gastos de Capital
SERVICIO DE LA DEUDA	954	234	318	632	293	333	511	257	217	2 012	159	451	468	861	1 939	SERVICIO DE LA DEUDA
7-28: Servicio de la Deuda Pública	954	234	318	632	293	333	511	257	217	2 012	159	451	468	861	1 939	7-28: Servicio de la Deuda Pública
TOTAL GOBIERNOS LOCALES	66 306	17 305	20 486	29 483	26 785	31 038	31 679	28 825	29 793	76 408	10 052	16 824	26 021	23 187	76 084	TOTAL GOBIERNOS LOCALES

1/ Gastos de todas las Municipalidades provinciales y distritales.

Gasto Devengado: Asociado a la verificación del cumplimiento de las obligaciones, esto es la entrega del bien o prestación del servicio.

Fuente: Ministerio de Economía y Finanzas - SIAF

Elaboración: BCRP, Sucursal Huancayo.

ANEXO 15

HUÁNUCO: INVERSIONES DEVENGADAS DEL SECTOR PÚBLICO POR NIVELES DE GOBIERNO 1/

Miles de nuevos soles

Niveles de Gobierno	2009										2010				Niveles de Gobierno	
	ENE - ABR	ABR	MAY	JUN	JUL	AGO	SET	OCT	NOV	DIC	ENE	FEB	MAR	ABR		ENE - ABR
Gobierno Central o Nacional	17 996	4 852	14 091	10 477	17 341	56 235	16 705	9 588	6 022	14 045	1 646	4 269	2 667	6 603	15 185	Gobierno Central o Nacional
Gobierno Regional de Huánuco	21 535	9 005	9 300	7 964	6 381	8 647	4 005	4 160	5 892	5 940	1 057	1 192	2 017	3 955	8 221	Gobierno Regional de Huánuco
Gobierno Local (Municipios)	38 236	9 252	11 180	18 296	15 803	21 288	20 735	18 070	19 187	55 937	3 198	8 307	14 487	11 741	37 733	Gobierno Local (Municipios)
TOTAL	77 767	23 109	34 571	36 737	39 525	86 169	41 446	31 818	31 101	75 922	5 902	13 768	19 171	22 298	61 139	TOTAL

1/ Gasto Devengado: Asociado a la verificación del cumplimiento de las obligaciones, esto es la entrega del bien o prestación del servicio.

Fuente: Ministerio de Economía y Finanzas - SIAF.

Elaboración: BCRP, Sucursal Huancayo.

ANEXO 16

HUÁNUCO: INVERSIONES DEVENGADAS DEL GOBIERNO CENTRAL POR FUNCIONES 1/

Miles de nuevos soles

Funciones	2009										2010				Funciones	
	ENE - ABR	ABR	MAY	JUN	JUL	AGO	SET	OCT	NOV	DIC	ENE	FEB	MAR	ABR		ENE - ABR
03: Plan., Gest. y Reserv. de Contingencia	861	131	130	125	214	139	146	153	135	543	294	407	292	213	1 205	03: Plan., Gest. y Reserv. de Contingencia
04: Defensa y Seguridad Nacional	0										0	0	20	0	20	04: Defensa y Seguridad Nacional
05: Orden Público y Seguridad	428	0	9	406	2	197	189	78	9	50	0	7	4	4	15	05: Orden Público y Seguridad
06: Justicia	140	98	0	3	28	55	8	39	7	353	0	2	106	68	177	06: Justicia
07: Trabajo	0	0	0	0	0	0	0	1	89	0	0	0	2	0	2	07: Trabajo
08: Comercio	0	0	0	0	0	0	0	0	0	0	0	0	0	0	0	08: Comercio
10: Agropecuaria	1 160	410	538	350	549	939	1 085	775	583	2 831	76	255	657	498	1 486	10: Agropecuaria
12: Energía	1 982	1 123	423	684	4 856	41 880	2 263	1 528	891	1 855	669	2 427	786	3 853	7 735	12: Energía
15: Transporte	9 375	2 326	12 331	8 183	10 734	12 019	12 206	6 427	3 745	6 582	483	825	327	964	2 599	15: Transporte
16: Comunicaciones	358	10	2	0	0	0	0	0	0	90	34	11	49	342	436	16: Comunicaciones
17: Medio Ambiente	205	76	35	23	41	50	25	21	16	31	0	0	57	25	82	17: Medio Ambiente
18: Saneamiento	126	27	64	43	10	10	0	1	0	4	0	0	0	0	0	18: Saneamiento
19: Vivienda y Desarrollo Urbano	0										0	0	0	0	0	19: Vivienda y Desarrollo Urbano
20: Salud	43	33	7	12	169	474	280	143	118	451	90	72	0	122	284	20: Salud
21: Cultura y Deporte	0	0	2	0	0	3	0	0	0	0	0	0	0	0	0	21: Cultura y Deporte
22: Educación	3 315	617	549	645	736	468	504	422	428	1 256	0	264	368	514	1 146	22: Educación
23: Protección Social	1	1	1	4	2	2	0	0	0	0	0	0	0	0	0	23: Protección Social
TOTAL GOBIERNO CENTRAL	17 996	4 852	14 091	10 477	17 341	56 235	16 705	9 588	6 022	14 045	1 646	4 269	2 667	6 603	15 185	TOTAL GOBIERNO CENTRAL

1/ Gastos en el departamento de la Presidencia del Consejo de Ministros (PCM), Poder Judicial, Ministerio Público, RENIEC y Ministerios.

Gasto Devengado: Asociado a la verificación del cumplimiento de las obligaciones, esto es la entrega del bien o prestación del servicio.

Fuente: Ministerio de Economía y Finanzas - SIAF.

Elaboración: BCRP, Sucursal Huancayo.

ANEXO 17

HUÁNUCO: INVERSIONES DEVENGADAS DEL GOBIERNO REGIONAL POR FUNCIONES 1/

Miles de nuevos soles

Funciones	2009											2010				Funciones
	ENE - ABR	ABR	MAY	JUN	JUL	AGO	SET	OCT	NOV	DIC	ENE	FEB	MAR	ABR	ENE - ABR	
03: Plan., Gest. y Reserv. de Contingencia	385	138	219	243	151	45	51	44	141	119	74	71	100	104	349	03: Plan., Gest. y Reserv. de Contingencia
04: Defensa y Seguridad Nacional	0	0	0	0	0	42	42	36	40	18	0	0	0	0	0	04: Defensa y Seguridad Nacional
05: Orden Público y Seguridad	1 037	66	155	464	41	47	117	73	87	334	0	0	35	56	92	05: Orden Público y Seguridad
07: Trabajo	0	0	0	0	0	7	0	0	0	0	0	0	0	0	0	07: Trabajo
09: Turismo	0	0	0	0	0	47	5	31	93	46	0	0	0	0	0	09: Turismo
10: Agropecuaria	531	220	74	145	176	230	246	327	350	292	76	68	104	372	621	10: Agropecuaria
11: Pesca	0	0	0	23	86	34	20	26	40	8	2	5	7	6	21	11: Pesca
12: Energía	1 419	774	786	97	183	9	28	707	8	15	3	5	2	1	12	12: Energía
13: Minería	0	0	0	0	0	0	0	0	0	10	0	0	0	0	0	13: Minería
14: INDUSTRIA	0	0	2	0	0	45	46	22	21	198	16	21	18	36	90	14: INDUSTRIA
15: Transporte	4 777	1 881	567	3 094	2 252	3 626	1 925	1 205	3 163	1 743	408	443	447	1 988	3 286	15: Transporte
16: COMUNICACIONES	0	0	0	0	0	0	0	10	0	0	0	0	0	0	0	16: COMUNICACIONES
17: Medio Ambiente	771	255	319	250	274	331	142	120	135	297	167	252	216	316	951	17: Medio Ambiente
18: Saneamiento	4 279	3 216	202	2 087	16	13	2	51	73	545	3	6	283	248	540	18: Saneamiento
20: Salud	2 435	1 713	637	648	1 090	3 701	597	940	616	1 239	216	182	501	322	1 222	20: Salud
21: Cultura y Deporte	0	0	0	0	0	0	5	5	5	0	0	0	0	0	0	21: Cultura y Deporte
22: Educación	5 902	742	6 339	910	2 109	469	778	557	1 119	1 044	87	130	284	494	995	22: Educación
23: Protección Social	0	0	0	4	3	0	0	7	1	33	4	9	20	11	42	23: Protección Social
TOTAL GOBIERNO REGIONAL	21 535	9 005	9 300	7 964	6 381	8 647	4 005	4 160	5 892	5 940	1 057	1 192	2 017	3 955	8 221	TOTAL GOBIERNO REGIONAL

1/ Gastos del Gobierno Regional de Huánuco a través de su Sede Central y Unidades Ejecutoras

Gasto Devengado: Asociado a la verificación del cumplimiento de las obligaciones, esto es la entrega del bien o prestación del servicio.

Fuente: Ministerio de Economía y Finanzas - SIAF

Elaboración: BCRP, Sucursal Huancayo.

ANEXO 18

HUÁNUCO: INVERSIONES DEVENGADAS DE LOS GOBIERNOS LOCALES POR FUNCIONES 1/

Miles de nuevos soles

Funciones	2009											2010				Funciones
	ENE - ABR	ABR	MAY	JUN	JUL	AGO	SET	OCT	NOV	DIC	ENE	FEB	MAR	ABR	ENE - ABR	
03: Plan., Gest. y Reserv. de Contingencia	2 172	856	444	768	991	721	915	1 089	2 045	4 561	1 270	1 468	551	1 944	5 233	03: Plan., Gest. y Reserv. de Contingencia
05: Orden Público y Seguridad	171	36	2	117	37	54	26	84	63	37	8	27	66	31	132	05: Orden Público y Seguridad
08: Comercio	207	78	36	20	68	174	136	104	151	687	39	79	218	248	585	08: Comercio
09: Turismo	194	43	98	19	58	53	20	79	25	95	0	13	39	30	82	09: Turismo
10: Agropecuaria	2 316	782	616	686	447	534	354	474	553	1 458	213	208	501	816	1 738	10: Agropecuaria
11: Pesca	2	0	0	3	9	50	30	37	58	140	0	2	13	19	34	11: Pesca
12: Energía	825	400	121	698	532	677	234	219	171	849	7	39	1 570	188	1 804	12: Energía
14: Industria	226	49	122	13	77	7	2	1	0	0	0	0	0	0	0	14: Industria
15: Transporte	6 659	1 190	1 217	1 446	3 303	4 481	5 578	4 650	5 080	10 899	272	2 476	2 747	1 762	7 257	15: Transporte
16: Comunicaciones	61	16	64	28	66	29	59	22	28	36	0	0	35	0	35	16: Comunicaciones
17: Medio Ambiente	341	98	99	86	151	730	298	381	160	674	27	27	243	237	534	17: Medio Ambiente
18: Saneamiento	9 976	1 834	4 173	10 199	4 382	8 205	6 638	1 786	4 185	16 692	415	740	4 511	2 987	8 653	18: Saneamiento
19: Vivienda y Desarrollo Urbano	679	302	283	296	456	476	440	822	1 002	2 728	149	152	492	375	1 169	19: Vivienda y Desarrollo Urbano
20: Salud	902	290	683	430	571	624	701	452	556	1 463	23	460	390	258	1 132	20: Salud
21: Cultura y Deporte	2 257	593	436	248	516	295	344	3 030	1 205	2 019	224	1 157	930	690	3 001	21: Cultura y Deporte
22: Educación	10 778	2 553	2 607	3 038	3 911	4 038	4 822	4 720	3 619	11 874	531	1 217	1 955	2 080	5 782	22: Educación
23: Protección Social	470	131	178	201	227	137	139	120	240	1 674	19	243	225	76	562	23: Protección Social
24: Previsión Social	0	0	0	0	0	0	0	0	49	49	0	0	0	0	0	24: Previsión Social
TOTAL GOBIERNOS LOCALES	38 236	9 252	11 180	18 296	15 803	21 288	20 735	18 070	19 187	55 937	3 198	8 307	14 487	11 741	37 733	TOTAL GOBIERNOS LOCALES

1/ Gastos de todas las Municipalidades provinciales y distritales.

Gasto Devengado: Asociado a la verificación del cumplimiento de las obligaciones, esto es la entrega del bien o prestación del servicio.

Fuente: Ministerio de Economía y Finanzas - SIAF

Elaboración: BCRP, Sucursal Huancayo.

ANEXO 19

HUÁNUCO: DEPÓSITOS EN EL SISTEMA FINANCIERO
(Miles de nuevos soles)

ENTIDADES FINANCIERAS	2009									2010			
	ABR	MAY	JUN	JUL	AGO	SET	OCT	NOV	DIC	ENE	FEB	MAR	ABR
I. EMPRESAS BANCARIAS	155 109	155 800	158 076	159 121	171 365	159 167	157 774	171 258	169 938	175 115	173 620	183 397	182 411
Crédito	61 401	61 157	61 482	62 568	71 590	60 616	57 985	64 614	62 102	62 086	60 473	65 180	64 887
Scotiabank	10 653	10 788	10 992	10 655	10 945	11 671	12 021	13 032	12 519	12 889	13 149	12 391	12 714
Continental	76 100	76 893	78 508	78 875	81 463	79 273	79 465	85 444	87 320	92 634	92 435	98 000	97 430
Mi Banco	6 134	6 106	6 244	6 126	6 298	6 469	7 110	6 904	6 730	6 205	6 288	6 558	6 137
Banco del Trabajo													
Banco Financiero	1	4	8	19	141	201	169	204	127	86	103	84	68
Azteca del Perú	821	852	843	878	928	937	1 023	1 061	1 140	1 215	1 171	1 185	1 174
II. INSTITUCIONES DE MICROFINANZAS	29 861	31 139	32 123	33 193	33 914	34 661	34 370	36 298	37 292	36 653	36 973	39 522	40 243
Empresas Financieras	3 727	3 831	3 874	4 004	3 724	3 589	3 559	3 547	3 598	3 510	3 403	3 346	3 378
CrediScotia	3 727	3 831	3 874	4 004	3 724	3 589	3 559	3 547	3 598	3 510	3 403	3 346	3 378
Financiera TFC	-	-	-	-	-	-	-	-	-	-	-	-	-
Financiera Confianza	-	-	-	-	-	-	-	-	-	-	-	-	-
Financiera Efectiva	-	-	-	-	-	-	-	-	-	-	-	-	-
Cajas Municipales	26 101	27 258	28 085	28 911	29 839	30 605	30 297	32 156	33 094	32 529	32 989	35 609	36 298
CMAC Piura	241	376	459	258	493	348	247	427	267	299	307	488	535
CMAC Huancayo	5 586	6 141	6 315	6 351	6 605	7 047	7 260	7 841	8 014	8 014	7 838	8 978	8 668
CMAC Maynas	18 939	18 666	18 850	19 477	19 604	19 803	19 445	19 761	20 915	20 314	20 610	21 741	22 595
CMAC Del Santa	644	1 014	1 096	1 251	1 381	1 514	1 421	1 560	1 336	1 473	1 789	1 904	1 845
CMAC Arequipa	691	1 060	1 366	1 574	1 756	1 894	1 923	2 567	2 562	2 429	2 444	2 498	2 654
Cajas Rurales	33	50	164	277	351	468	514	595	600	615	581	567	566
Credinka	33	50	164	277	351	468	514	595	600	615	581	567	566
EDPYMES	-	-	-	-	-	-	-	-	-	-	-	-	-
Edpyme Confianza	-	-	-	-	-	-	-	-	-	-	-	-	-
Edpyme Efectiva	-	-	-	-	-	-	-	-	-	-	-	-	-
Edpyme Solidaridad	-	-	-	-	-	-	-	-	-	-	-	-	-
III. BANCO DE LA NACIÓN	121 269	114 245	111 564	114 891	114 650	117 646	113 240	114 358	119 297	127 420	121 635	126 911	131 048
TOTAL (I + II + III)	306 239	301 184	301 764	307 205	319 929	311 475	305 384	321 914	326 527	339 188	332 228	349 831	353 701

Fuente: Superintendencia de Banca y Seguros (SBS).

Elaboración: BCRP, Sucursal Huancayo.

ANEXO 20

HUÁNUCO: DEPÓSITOS EN LAS ENTIDADES FINANCIERAS UBICADAS POR PROVINCIAS - ABRIL 2010
(Miles de nuevos soles)

ENTIDADES FINANCIERAS	DEPÓSITOS						TOTAL DEPÓSITOS		
	HUÁNUCO			LEONCIO PRADO			HUÁNUCO		
	M/N	M/E	TOTAL	M/N	M/E	TOTAL	M/N	M/E	TOTAL
I. EMPRESAS BANCARIAS	96 609	46 253	142 863	24 594	14 954	39 548	121 204	61 207	182 411
Crédito	28 740	19 217	47 957	9 983	6 948	16 931	38 723	26 164	64 887
Scotiabank	9 870	2 844	12 714	0	0	0	9 870	2 844	12 714
Continental	52 309	22 527	74 836	14 589	8 005	22 594	66 898	30 531	97 430
Mi Banco	4 626	1 511	6 137				4 626	1 511	6 137
Financiero 1/	44	0	44	23	1	24	67	1	68
Azteca del Perú 2/	1 019	155	1 174				1 019	155	1 174
II. INSTITUCIONES DE MICROFINANZAS	24 775	5 795	30 569	8 361	1 312	9 673	33 136	7 107	40 243
EMPRESAS FINANCIERAS	2 306	907	3 213	143	22	165	2 448	930	3 378
CrediScotia 3/	2 306	907	3 213	143	22	165	2 448	930	3 378
Financiera TFC 4/	0	0	0	0	0	0	0	0	0
Financiera Confianza 5/	0	0	0				0	0	0
Financiera Efectiva 6/	0	0	0	0	0	0	0	0	0
CAJAS MUNICIPALES	22 043	4 747	26 790	8 219	1 289	9 508	30 262	6 036	36 298
CMAC Piura 7/				516	19	535	516	19	535
CMAC Huancayo	6 163	867	7 031	1 532	105	1 638	7 696	973	8 668
CMAC Maynas	13 824	3 222	17 046	4 645	904	5 549	18 469	4 127	22 595
CMAC Del Santa 8/	761	353	1 114	632	99	731	1 394	452	1 845
CMAC Arequipa 9/	1 295	304	1 599	893	162	1 055	2 188	466	2 654
CAJAS RURALES	425	141	566				425	141	566
Credinka 10/	425	141	566				425	141	566
EDPYMES	0	0	0	0	0	0	0	0	0
Edpyme Solidaridad 11/	0	0	0				0	0	0
TOTAL	121 384	52 048	173 432	32 956	16 265	49 221	154 340	68 313	222 653

1/ Banco Financiero a partir de marzo de 2009.

2/ Azteca del Perú, a partir de febrero de 2008.

3/ CrediScotia a partir de enero de 2009, antes Banco de Trabajo.

4/ Financiera TFC a partir de agosto de 2008.

5/ Financiera Confianza a partir de setiembre de 2009.

6/ Financiera Efectiva a partir de abril de 2010, antes Edpyme Efectiva

7/ CMAC Piura a partir de julio de 2008.

8/ CMAC del Santa a partir de agosto de 2008.

9/ CMAC Arequipa a partir de octubre 2008.

10/ Credinka a partir de marzo de 2009.

11/ Pyme Solidaridad a partir de octubre de 2009.

Fuente: SUPERINTENDENCIA DE BANCA Y SEGUROS.

Elaboración: BCRP, Sucursal Huancayo.

ANEXO 21

HUÁNUCO: CRÉDITO DEL SISTEMA FINANCIERO AL SECTOR PRIVADO
(Miles de nuevos soles)

ENTIDADES FINANCIERAS	2009									2010			
	ABR	MAY	JUN	JUL	AGO	SET	OCT	NOV	DIC	ENE	FEB	MAR	ABR
I. EMPRESAS BANCARIAS	271 817	275 572	275 677	276 828	276 581	276 814	278 304	283 120	282 976	281 910	284 287	288 287	294 243
Crédito	90 322	92 093	93 535	95 954	95 791	95 244	97 431	99 454	99 674	99 370	100 814	103 317	107 112
Scotiabank	25 780	26 257	26 298	26 961	27 081	27 524	27 789	28 563	28 845	28 756	28 421	28 329	27 586
Continental	125 804	126 541	125 108	123 357	122 423	121 806	120 609	122 259	121 432	120 913	121 783	122 476	124 950
Mi Banco	29 131	29 829	29 847	29 622	30 269	31 133	31 312	31 635	31 709	31 557	31 924	32 836	33 266
Banco del Trabajo													
Financiero	133	203	226	241	310	392	437	461	515	521	534	495	507
Azteca del Perú	647	649	664	693	708	716	726	747	801	793	811	833	822
II. INSTITUCIONES DE MICROFINANZAS	130 195	135 177	138 795	142 171	144 978	147 292	158 314	164 336	168 810	177 998	182 218	186 843	190 873
Empresas Financieras	24 865	24 860	25 191	25 471	25 704	33 570	34 085	35 566	36 443	37 579	38 485	40 106	45 158
CrediScotia	23 782	23 700	23 985	24 208	24 469	24 817	25 380	26 569	27 468	28 342	29 359	30 569	32 094
Financiera TFC	1 083	1 160	1 206	1 263	1 235	1 224	1 221	1 200	1 226	1 861	1 857	1 897	1 944
Financiera Confianza						7 530	7 484	7 796	7 750	7 376	7 269	7 639	7 766
Financiera Efectiva													3 353
Cajas Municipales	93 719	98 331	100 415	101 524	103 685	105 437	107 149	110 817	113 266	114 133	117 035	119 857	121 931
CMAC Piura	4 309	4 694	5 012	5 745	6 150	6 267	6 075	6 410	6 220	6 140	6 159	6 135	6 569
CMAC Huancayo	32 453	32 951	32 963	33 134	33 085	33 423	33 843	34 940	35 575	35 661	35 959	36 325	35 856
CMAC Maynas	43 585	43 354	43 843	44 349	44 729	44 475	44 781	45 004	44 778	44 623	45 132	45 404	45 935
CMAC Del Santa	8 514	11 538	11 985	11 068	11 785	12 562	13 411	14 349	14 946	14 990	15 800	16 696	17 131
CMAC Arequipa	4 857	5 794	6 612	7 228	7 937	8 710	9 038	10 114	11 746	12 718	13 984	15 297	16 441
Cajas Rurales	537	794	2 139	3 906	4 622	5 057	5 938	6 397	6 760	13 766	13 611	13 528	13 520
Credinka	537	794	2 139	3 906	4 622	5 057	5 938	6 397	6 760	13 766	13 611	13 528	13 520
EDPYMES	11 074	11 192	11 052	11 270	10 966	3 228	11 142	11 557	12 341	12 520	13 087	13 352	10 263
Edpyme Confianza	7 757	7 819	7 793	7 690	7 685								
Edpyme Efectiva	3 317	3 374	3 259	3 580	3 281	3 228	3 297	3 238	3 481	3 396	3 361	3 347	
Edpyme Solidaridad							7 844	8 319	8 859	9 124	9 726	10 005	10 263
III. BANCO DE LA NACIÓN	-	-	-	-	-	-	-	45 929	51 058	51 058	51 058	50 366	50 366
TOTAL (I + II + III)	402 011	410 749	414 473	419 000	421 559	424 105	436 617	493 385	502 844	510 966	517 562	525 496	535 482

Fuente: Superintendencia de Banca y Seguros (SBS).

Elaboración: BCRP, Sucursal Huancayo.

ANEXO 22

HUÁNUCO: CRÉDITO DE LAS ENTIDADES FINANCIERAS UBICADAS POR PROVINCIAS - ABRIL 2010
(Miles de nuevos soles)

ENTIDADES FINANCIERAS	COLOCACIONES						TOTAL COLOCACIONES		
	HUÁNUCO			LEONCIO PRADO			HUÁNUCO		
	M/N	M/E	TOTAL	M/N	M/E	TOTAL	M/N	M/E	TOTAL
I. EMPRESAS BANCARIAS	180 560	56 371	236 931	36 326	20 985	57 312	216 887	77 356	294 243
Crédito	70 277	20 583	90 860	14 389	1 864	16 252	84 666	22 446	107 112
Scotiabank	24 606	2 980	27 586				24 606	2 980	27 586
Continental	53 472	30 498	83 971	21 857	19 122	40 979	75 330	49 620	124 950
Mi Banco	30 958	2 308	33 266				30 958	2 308	33 266
Financiero 1/	425	2	427	80	0	81	505	2	507
Azteca del Perú 2/	822	0	822				822	0	822
II. INSTITUCIONES DE MICROFINANZAS	127 840	6 542	134 382	54 765	1 726	56 491	182 604	8 269	190 873
EMPRESAS FINANCIERAS	36 634	3	36 637	8 516	5	8 521	45 150	8	45 158
CrediScotia 3/	25 686	3	25 689	6 400	5	6 405	32 086	8	32 094
Financiera TFC 4/	1 210	0	1 210	735	0	735	1 944	0	1 944
Financiera Confianza 5/	7 766	0	7 766				7 766	0	7 766
Financiera Efectiva 6/	1 971	0	1 971	1 382	0	1 382	3 353	0	3 353
CAJAS MUNICIPALES	67 432	6 530	73 962	46 248	1 721	47 969	113 681	8 251	121 931
CMAC Piura 7/				6 324	245	6 569	6 324	245	6 569
CMAC Huancayo	22 980	377	23 357	12 472	27	12 499	35 452	404	35 856
CMAC Maynas	24 534	6 153	30 686	13 967	1 281	15 249	38 501	7 434	45 935
CMAC Del Santa 8/	9 786	0	9 786	7 346	0	7 346	17 131	0	17 131
CMAC Arequipa 9/	10 133	0	10 133	6 140	167	6 307	16 273	167	16 441
CAJAS RURALES	13 510	10	13 520				13 510	10	13 520
Credinka 10/	13 510	10	13 520				13 510	10	13 520
EDPYMES	10 263	0	10 263	0	0	0	10 263	0	10 263
Edpyme Solidaridad 11/	10 263	0	10 263				10 263	0	10 263
TOTAL	308 400	62 913	371 313	91 091	22 712	113 803	399 491	85 625	485 116

- 1/ Banco Financiero a partir de marzo de 2009.
 2/ Azteca del Perú, a partir de febrero de 2008.
 3/ CrediScotia a partir de enero de 2009, antes Banco de Trabajo.
 4/ Financiera TFC a partir de agosto de 2008.
 5/ Financiera Confianza a partir de setiembre de 2009.
 6/ Financiera Efectiva a partir de abril de 2010, antes Edpyme Efectiva
 7/ CMAC Piura a partir de julio de 2008.
 8/ CMAC del Santa a partir de agosto de 2008.
 9/ CMAC Arequipa a partir de octubre 2008.
 10/ Credinka a partir de marzo de 2009.
 11/ Pyme Solidaridad a partir de octubre de 2009.

Fuente: SUPERINTENDENCIA DE BANCA Y SEGUROS.
 Elaboración: BCRP, Sucursal Huancayo.

ANEXO 23

HUÁNUCO: CARTERA PESADA DEL SISTEMA FINANCIERO
(En variaciones porcentuales)

ENTIDADES FINANCIERAS	2009												2010			
	ENE	FEB	MAR	ABR	MAY	JUN	JUL	AGO	SET	OCT	NOV	DIC	ENE	FEB	MAR	ABR 2/
I. EMPRESAS BANCARIAS	2,1	2,2	2,5	2,6	2,5	2,2	2,5	2,5	2,3	3,0	3,5	2,5	2,5	4,0	4,2	4,2
II. INSTITUCIONES DE MICROFINANZAS																
Empresas Financieras	3,0	3,4	3,8	0,9	0,7	0,2	0,2	1,0	1,1	0,4	1,1	1,0	1,0	1,1	0,9	0,9
Cajas Municipales	2,7	2,6	2,6	2,8	2,8	2,7	2,9	3,0	3,1	3,2	3,3	3,0	3,0	3,7	3,6	3,6
Cajas Rurales	-	-	0,0	0,0	0,0	0,0	0,6	1,5	1,3	1,4	1,9	1,5	1,5	8,7	9,4	9,4
EDPYMEs	2,1	2,3	1,9	2,4	2,6	2,3	2,5	2,8	2,4	2,1	1,2	2,8	2,8	2,1	1,8	1,8
III. BANCO DE LA NACIÓN 1/														0,6	0,5	0,5
TOTAL	2,3	2,3	2,6	2,6	2,5	2,2	2,5	2,5	2,4	2,8	3,1	2,5	2,5	3,5	3,5	3,5

1/ Sólo considera los créditos de consumo

2/ Preliminar

Fuente: Hasta noviembre de 2007, empresas financieras del departamento.

A partir de diciembre de 2007, Superintendencia de Banca y Seguros (SBS).

Elaboración: BCRP, Sucursal Huancayo.

VI. FICHA TÉCNICA

Metodología del Cálculo del Indicador de Actividad Económica Regional de Huánuco

El Indicador de Actividad Económica Regional es un indicador parcial de corto plazo, que busca medir el desenvolvimiento de la economía regional, a partir de la evolución de la actividad de los principales sectores. Los sectores considerados representan el 45,3 ciento del Valor Agregado Bruto del departamento, publicado por el INEI.

El indicador regional, se obtiene mediante la agregación ponderada de los índices sectoriales, utilizando como factor de ponderación la estructura porcentual anual del año 2007, elaborado por el INEI.

$$\text{Indicador} = \sum_{i=1}^n I_{\text{sector } i(t)} * w_i$$

I_i = Índice del sector i en el período (mes) t
 n = Número de sectores que componen el índice
 w_i = Peso relativo ponderado del sector i en base a su contribución al PBI departamental 2007.

Lo sectores que incluye el indicador son: agropecuario, minería, construcción, servicios gubernamentales y servicios financieros. En el departamento no existen empresas generadoras de energía eléctrica.

El índice de los sectores agropecuario y minería se calcula en base al Valor Bruto de Producción, de la siguiente manera:

$$\text{Indice sector } i = \left[\frac{VBP_{it}}{VBP_i \text{ prom. 2007}} \right] * 100$$

Donde:

i = Sector analizado
 VBP_{it} = Valor Bruto de la Producción del sector i del mes t a precios de 1994.
 $VBP_{i \text{ prom } 2007}$ = Valor Bruto de Producción promedio 2007 del sector i a precios de 1994.

Características del procedimiento:

- a) La clasificación de los sectores productivos se basa en la Clasificación Industrial Internacional Uniforme (CIIU-Revisión 3).
- b) Las fuentes de la información sectorial son:
 - Para los sectores agropecuario y minería, los respectivos ministerios sectoriales.
 - Para el sector construcción, la fuente es la empresa Cemento Andino.
 - Para los sectores servicios gubernamentales y servicios financieros, las fuentes son el Ministerio de Economía y Finanzas (Sistema Integrado de Administración Financiera del Sector Público SIAF-SP) y la Superintendencia de Banca, Seguros y AFP, respectivamente.
- c) El valor bruto de producción (VBP) de los sectores agropecuario y minería se obtiene de la aplicación de los precios del año base (1994), a los volúmenes de producción de los sectores respectivos. Los precios del año base, son los utilizados por la Dirección Nacional de Cuentas Nacionales del INEI.
- d) El VBP del sector construcción se estima de manera indirecta y se utiliza como información básica los despachos de cemento.
- e) El VBP del sector servicios gubernamentales se calcula a partir del gasto en *Remuneraciones* y compra de *Bienes y Servicios* del Gobierno Regional, que se deflactan a precios del año 1994, utilizando el IPC e IPM, respectivamente. La fuente es el Ministerio de Economía y Finanzas

- f) El VBP del sector Servicios Financieros se calcula a partir de la sumatoria de los saldos de intermediación (créditos directos y depósitos) de las instituciones financieras que operan en el departamento, deflactados a precios de 1994, utilizando el IPC.

**ESTRUCTURA
INDICADOR REGIONAL**

Sectores	Ponderación 2007
Agropecuario	24,0
Minería	4,1
Construcción	2,6
Servicios Gubernamentales	12,8
Servicios Financieros 3/	1,8
TOTAL	45,3

Nota: Para el caso del sector servicios financieros, se considera el peso del sector a nivel nacional.