



BANCO CENTRAL DE RESERVA DEL PERÚ

SUCURSAL HUANCAYO

**SÍNTESIS ECONÓMICA DE HUÁNUCO
MARZO 2010¹**

DEPARTAMENTO ESTUDIOS ECONÓMICOS

¹ En la elaboración de este informe participaron: Francisco Callupe Casaño y Miguel Angel Campos Arias.

CONTENIDO

RESEÑA INTRODUCTORIA.....	3
I. ACTIVIDAD PRODUCTIVA.....	4
1.1. Producción.....	
1.1.1 Producción Agropecuaria.....	4
1.1.2 Producción Minera.....	10
1.1.3 Construcción.....	12
1.2 Turismo.....	12
II. SECTOR EXTERNO.....	13
2.1 Exportaciones.....	13
III. FINANZAS PÚBLICAS.....	14
3.1. Ingresos del Gobierno Central.....	14
3.2. Gastos del Sector Público.....	15
3.3. Inversiones del Sector Público.....	18
IV. MONEDA Y CRÉDITO.....	20
4.1. Depósitos del Sistema Financiero.....	20
4.2. Crédito del Sistema Financiero.....	22
4.3. Créditos al Sector Micro Financiero.....	25
V. INFORMACIÓN ESTADÍSTICA.....	
Anexo 1: Producción Agropecuaria.....	27
Anexo 2: Superficie Sembrada.....	28
Anexo 3: Superficie Cosechada.....	29
Anexo 4: Producción Minera Metálica.....	30
Anexo 5: Número de Arribos en Establecimientos de Hospedaje.....	31
Anexo 6: Exportaciones FOB por Grupo de Producto.....	32
Anexo 7: Exportaciones de Productos Tradicionales.....	33
Anexo 8: Exportaciones de Productos No Tradicionales.....	34
Anexo 9: Exportaciones por Bloque Económico y Países.....	35
Anexo 10: Ingresos Corrientes del Gobierno Central.....	36
Anexo 11 y 12: Gasto del Sector Público y del Gobierno Central por Genérica de Gasto.....	37
Anexo 13 y 14: Gastos del Gobierno Regional y Gobiernos Locales por Genérica de Gasto.....	38
Anexo 15 y 16: Inversiones del Sector Público y del Gobierno Central por Funciones.....	39
Anexo 17 y 18: Inversiones del Gobierno Regional y Gobiernos Locales por Funciones.....	40
Anexo 19: Depósitos del Sistema Financiero.....	41
Anexo 20: Depósitos en Empresas Bancarias y de Microfinanzas por principales provincias....	42
Anexo 21: Créditos del Sistema Financiero al Sector Privado.....	43
Anexo 22: Créditos de las Empresas Bancarias y de Microfinanzas por principales provincias..	44
Anexo 23: Cartera Pesada del Sistema Financiero.....	45
VI. FICHA TÉCNICA.....	46

DIRECCIÓN EN INTERNET

<http://www.bcrp.gob.pe>

RESEÑA INTRODUCTORIA

Entre enero y marzo, el **Indicador de Actividad Económica Regional** aumentó en 8,5 por ciento, explicado por el desempeño positivo de todas las actividades consideradas, sobresaliendo por su participación en la estructura productiva el crecimiento de la minería en 136,5 por ciento, seguido de la actividad agropecuaria (8,2 por ciento), servicios gubernamentales (2,0 por ciento) y construcción (19,7 por ciento).

Las **exportaciones** sumaron en el mes US\$ 9,4 millones, mayor en US\$ 8,4 millones (847,1 por ciento), explicado por los mayores envíos de concentrados mineros, como efecto de la mayor producción en febrero y marzo. Entre enero y marzo, totalizó US\$ 11,9 millones, superior en US\$ 4,8 millones (68,4 por ciento), debido a las mayores ventas de concentrados mineros. Las **exportaciones tradicionales** crecieron en US\$ 5,4 millones y los **no tradicionales** se redujeron en US\$ 0,6 millones.

Los **ingresos** del Gobierno Central (Sunat), ascendieron a S/. 3,5 millones en el mes, mayor en S/. 113 miles (2,6 por ciento), al registrarse mayores recaudos por Impuesto a la Renta. Entre enero y marzo sumó S/. 10,7 millones, menor en S/. 1,5 millones (-13,1 por ciento), por las menores captaciones de Otros Ingresos Tributarios en S/. 2,2 millones (-58,4 por ciento).

El **Gasto del Sector Público**, que sumó S/. 99,6 millones en el mes, creció en S/. 20,2 millones (24,4 por ciento), en respuesta de los mayores egresos del Gobierno Central y los municipios. Entre enero y marzo, totalizó S/. 257,7 millones, mayor en S/. 16,0 millones (5,9 por ciento), al registrar aumento por parte del Gobierno Central y del conjunto de municipalidades.

La **Inversión Pública** sumó S/. 19,2 millones en el mes, inferior en S/. 4,2 millones (-18,6 por ciento), debido a las menores ejecuciones en Educación y Transporte. Entre enero y marzo, sumó S/. 38,8 millones, menor en S/. 15,8 millones (-29,4 por ciento), al realizarse menores gastos en Educación, Transporte y Saneamiento.

En el **sistema financiero**, los saldos de depósitos y colocaciones en las **Empresas Bancarias y de Microfinanzas** crecieron en S/. 38,4 millones y S/. 72,1 millones (19,9 y 17,0 por ciento, respectivamente), comparado a sus similares de marzo de 2009. El ratio de cartera pesada fue 3,5 por ciento en el mes, mayor en 0,9 puntos porcentuales respecto de marzo 2009.

I. ACTIVIDAD PRODUCTIVA

1.1 Producción

Entre enero y marzo, el **indicador de actividad económica regional** se incrementó en 8,5 por ciento, debido al desempeño favorable de todos los sectores, sobresaliendo por su participación en la estructura productiva el crecimiento de la

minería en 136,5 por ciento, seguido de la actividad agropecuaria (8,2 por ciento), servicios gubernamentales (2,0 por ciento) y construcción (19,7 por ciento).

CUADRO Nº 1
INDICADOR DE ACTIVIDAD ECONÓMICA REGIONAL 1/ 2/
(Variación porcentual respecto a similar periodo del año anterior)

Sectores	Ponderación 3/	2010
		ENERO - MARZO
Agropecuario	24,0	8,2
Agrícola		9,9
Pecuario		3,5
Minería	4,1	136,5
Construcción	2,6	19,7
Servicios gubernamentales	12,8	2,0
Servicios financieros	1,8	15,3
TOTAL	45,3	8,5

1/ Es un indicador parcial de la actividad económica de la región que alcanza una cobertura de 45,3 por ciento del valor agregado bruto de la producción regional según cifras del INEI.

2/ Actualizado con información al 21 de mayo de 2010.

3/ Considera la estructura productiva de la región para el año 2007 según cifras del INEI.

En el caso de los servicios financieros se considera como ponderación el promedio nacional para dicho año (1,8 por ciento).

Fuente: MINAG, MINEM, MEF, SBS y Cemento Andino.

Elaboración: BCRP, Sucursal Huancayo.

1.1.1 Producción Agropecuaria

En marzo, creció 10,7 por ciento, debido al desempeño positivo de los sub sectores agrícola (11,7 por ciento) y pecuario (0,1 por ciento), ante los aumentos en papa blanca y amarilla, zapallo, plátanos, arroz, maíz choclo y zanahoria, en el caso agrícola; y por leche y carnes de vacuno, ovino y ave, en el pecuario.

Entre enero y marzo, creció 8,2 por ciento, influenciado por la mayor producción agrícola (9,9 por ciento) y pecuaria (3,5 por ciento), sobresaliendo los aumentos en papa blanca y amarilla, plátano, zapallo, maíz choclo y pasto braquearia, en el primer caso, y por leche y carnes de vacuno y ave, en el segundo.

CUADRO Nº 2
VALOR BRUTO DE PRODUCCIÓN AGROPECUARIO
(Variación real 1/)

	MARZO		ENERO – MARZO	
	2009	2010	2009	2010
Sub Sector Agrícola	9,6	11,7	-0,5	9,9
Sub Sector Pecuario	-8,3	0,1	-7,8	3,5
Sector Agropecuario	4,3	10,7	-2,8	8,2

1/ Respecto al mismo mes o período del año anterior, a precios de 1994.

Fuente: Dirección Regional de Agricultura Huánuco.

Elaboración: BCRP, Sucursal Huancayo.

GRÁFICO Nº 1
VALOR BRUTO DE PRODUCCIÓN AGROPECUARIO 2009 - 2010
(Variación porcentual real)

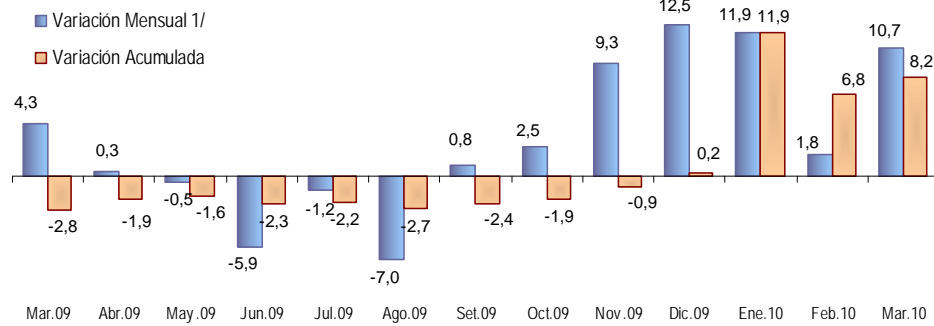

1/ Respecto a similar mes del año precedente

Elaboración: BCRP, Sucursal Huancayo.

Sub Sector Agrícola

El aumento de 11,7 por ciento en el mes se explicó por la mayor producción tanto en la zona sierra como en ceja de selva y selva; sobresaliendo en el primer caso los de papa blanca (16,8 por ciento), papa amarilla (0,1 por ciento), maíz choclo (19,3 por ciento) y zanahoria (67,9 por ciento); y en el segundo, los de zapallo (55,9 por ciento), plátano (8,3 por ciento), arroz (18,1 por ciento) y pasto braquearia (4,0 por ciento). Respecto a papa blanca y amarilla, por mayores cosechas (28,3 y 9,8 por ciento), luego que se retrasaran en el mes

anterior, ante las mayores lluvias del periodo, con el fin de evitar la mayor propagación de la racha; en maíz choclo, por las mayores siembras; en zanahoria y zapallo, incentivado por los mayores precios ante la menor oferta de Junín y Lima provincias, en el primer caso, y por Ica y Lima provincias, en el segundo; en plátano, por el ingreso de mayores áreas a producción; y en arroz, por las mayores siembras de octubre en la provincia de Puerto Inca.

CUADRO Nº 3
PRODUCCIÓN DE PRINCIPALES PRODUCTOS AGRÍCOLAS 1/
(En TM)

CULTIVO	MARZO			ENERO – MARZO		
	2009	2010	Var. %	2009	2010	Var. %
Pasto Braquearia	277 525	288 744	4,0	733 025	826 398	12,7
Papa Blanca	21 322	24 903	16,8	74 267	78 008	5,0
Papa Amarilla+Color	11 179	11 189	0,1	33 510	33 662	0,5
Plátano	8 585	9 299	8,3	25 522	27 326	7,1
Maíz Amarillo Duro	10 276	10 131	-1,4	24 788	22 428	-9,5
Arroz Cáscara	3 943	4 656	18,1	16 118	12 875	-20,1
Yuca	5 010	4 782	-4,6	13 344	12 448	-6,7
Olluco	2 997	2 070	-30,9	10 569	7 299	-30,9
Zapallo	2 346	3 658	55,9	4 321	6 119	41,6
Alfalfa	964	1 276	32,4	2 627	3 606	37,3
Avena Forrajera	2 983	2 630	-11,8	3 216	3 473	8,0
Maíz Choclo	2 142	2 555	19,3	2 848	3 401	19,4
Arveja Grano Verde	1 490	1 201	-19,4	2 401	2 274	-5,3
Maíz Chala	776	590	-24,0	1 708	1 828	7,0
Zanahoria	546	917	67,9	962	1 404	45,9
Rye Grass	153	456	198,0	440	1 282	191,4
Pasto Nudillo	442	431	-2,5	1 291	1 277	-1,1
Otros	5 353	6 220	16,2	13 352	15 643	17,2

1/ Cifras preliminares.

Fuente: Dirección Regional de Agricultura Huánuco.

Elaboración: BCRP, Sucursal Huancayo.

GRÁFICO Nº 2
VALOR BRUTO DE PRODUCCIÓN AGRÍCOLA 2009 - 2010
(Variación porcentual real)

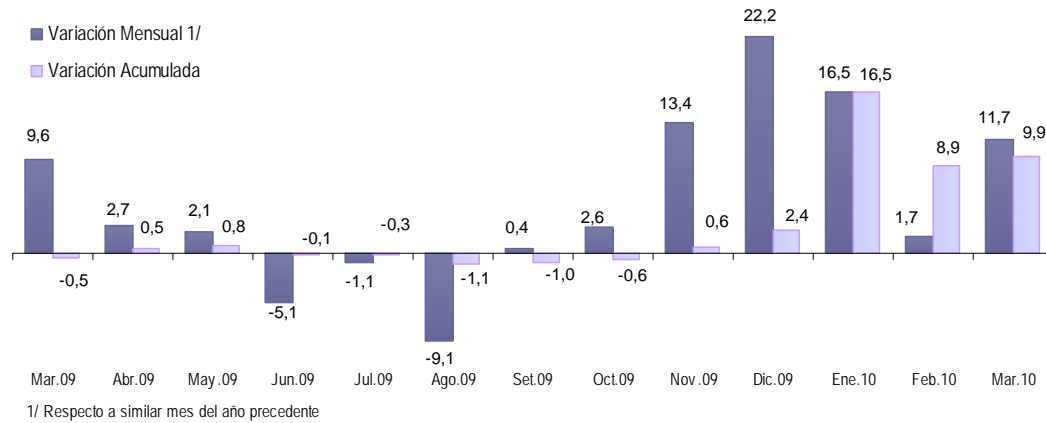

Elaboración: BCRP, Sucursal Huancayo.

Entre enero y marzo, el desempeño de los principales productos de la región, de acuerdo a su participación en la producción anual y

comparada con lo registrado en similar periodo de 2009, observó el siguiente comportamiento:

Papa Blanca

Alcanzando una producción de 78,0 mil toneladas, creció 5,0 por ciento (3,7 mil toneladas adicionales), como resultado de las mayores siembras en las provincias de Pachitea, Huánuco y Dos de Mayo, al observarse rebajas en el precio de los fertilizantes químicos, precios atractivos de mercado en época de siembra, disponibilidad de terrenos y presencia de inversores foráneos,

siendo parcialmente contrarrestado por menores rendimientos (-5,1 por ciento) por efecto de la enfermedad de la “rancho”. En el contexto nacional, durante el 2009, Huánuco se consolidó como el segundo productor del país, después de Puno, teniendo como principal mercado de destino a Lima Metropolitana.

Papa Amarilla y de Color

Con una producción de 33,7 mil toneladas, creció ligeramente en 0,5 por ciento (152 toneladas más), debido a las mayores siembras y altas dosis de fertilización en las provincias de Pachitea y Huánuco, inducido por comerciantes mayoristas (en muchos casos foráneos) que se asociaron con los productores locales, no obstante que la presencia de la

“rancho” influyera para que los rendimientos del departamento disminuyan en 3,0 por ciento, como efecto de las mayores lluvias, principalmente en las provincias de Marañón y Pachitea. En el 2009, de las 416,8 mil toneladas de papa producidas en el departamento, el 65 correspondió a papa blanca y el resto a papa amarilla y de color.

Plátano

Con una producción de 27,3 mil toneladas se incrementó en 7,1 por ciento, a consecuencia de la incorporación de nuevas áreas a producción, principalmente de la variedad

“biscochito” y en reemplazo por sembríos de papaya, luego que estos últimos fueran afectados por la enfermedad virósica “mancha anillada del papayo”.

Pasto Braquearia

Alcanzando una producción de 826,4 mil toneladas, creció 12,7 por ciento (93,4 mil toneladas adicionales), al ampliarse la frontera

agrícola, principalmente en la provincia de Puerto Inca, en respuesta a la mayor demanda para abastecer con carne de vacuno al mercado

local y regional: Lima, Pucallpa (Ucayali) e Entre enero y marzo, la producción de pasto braquearia significó el 51 por ciento del VBP agrícola departamental, seguido de papa blanca (18 por ciento), papa amarilla y de color (8 por ciento), maíz amarillo duro (5 por

Iquitos (Loreto) principalmente. ciento) y plátano (4 por ciento), entre los principales. Debido a ello, tanto los productos para consumo humano como para los animales significaron en conjunto el 94 por ciento del VBP agrícola.

**GRÁFICO Nº 3
CINCO PRINCIPALES PRODUCTOS
EN EL VBP AGRÍCOLA
(ENERO - MARZO)**

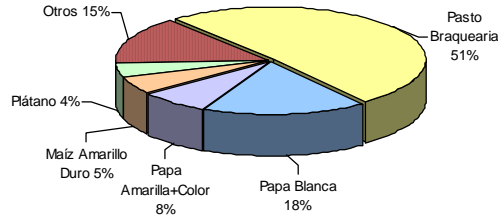

Elaboración: BCRP, Sucursal Huancayo.

**GRÁFICO Nº 4
COMPOSICIÓN DEL VBP AGRÍCOLA
(ENERO - MARZO)**

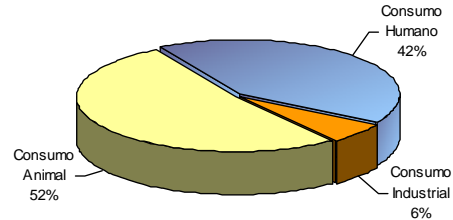

Los **precios en chacra** cayeron para la mayoría de productos, destacando los de papa blanca (-19,3 por ciento) y plátano (-26,1 por ciento), al disminuir los costos de producción (por fertilización) en el caso de la papa, y en plátano por la mayor oferta en vista del

incremento de la superficie en producción. El aumento en el precio de la papa amarilla se debió a los mayores costos por fertilización en las provincias de Pachitea y Huánuco, con el fin de obtener mayores rendimientos.

**CUADRO Nº 4
PRECIOS EN CHACRA DE PRINCIPALES CULTIVOS
(Nuevos soles por Kg.)**

CULTIVO	MARZO		Var. %
	2009	2010	
Pasto braquearia	0,04	0,04	0,0
Papa blanca	0,57	0,46	-19,3
Papa amarilla y de color	0,69	0,74	7,2
Plátano	0,46	0,34	-26,1
Yuca	0,45	0,47	4,4

Fuente: Dirección Regional de Agricultura Huánuco.

Elaboración: BCRP, Sucursal Huancayo.

Clima

El reporte de Senamhi Huánuco indicó que durante marzo se intensificaron las **lluvias** con referencia al mes anterior, ejerciendo impacto negativo en la actividad socio-económica de algunas provincias, principalmente en Ambo, al presentarse precipitaciones con ráfagas de viento, acompañado con relámpagos y tormentas eléctricas, produciéndose desbordes de ríos y lagunas (Ambo). Además, se dañaron las principales vías de comunicación, incluida la carretera central, ocasionando interrupciones y mayores costos de transporte. En algunas zonas, las precipitaciones sobrepasaron los 100

milímetros en pocas horas, algo completamente inusual para la época y la zona.

Respecto a la **temperatura**, en la estación meteorológica de Tingo María, la máxima alcanzó los 34,6°C, oscilando entre +4,9°C y -3,1°C de su promedio normal; en tanto que la mínima se ubicó en 20°C, oscilando entre +1,8°C y -0,3°C de su valor multianual. En la capital de la región, la máxima alcanzó 30,5°C y la mínima 14,5°C, oscilando la máxima entre +5,4°C y -2,4°C, y la mínima entre +3,4°C y -0,8°C de su normal histórico.

Desarrollo de Cultivos

En la zona sierra, las fuertes lluvias continuaron dificultando las labores de cosecha, además de presentarse menores rendimientos en algunos cultivos por la presencia de enfermedades fungosas (hongos) por el exceso de humedad.

Las lluvias torrenciales agudizaron los desarrollos agrícolas en el campo y de la ganadería. En el valle de Huánuco, el cultivo del maíz se encontró en fase de descanso; el

palto injerto, variedad fuerte, en periodo final de maduración, al igual que el mango, variedad cambodiano.

En Tingo María, valle del alto Huallaga, entre los cultivos permanentes, el pijuayo se encontró en fase de descanso vegetativo, al igual que el aguaje; y el cacao en la etapa de botón floral, foliación y floración.

Río Huallaga

Por efecto de las fuertes lluvias registradas desde enero pasado, los niveles del río Huallaga, medida en la estación de San Rafael (zona sierra), se ubicó por encima de su promedio multianual; en tanto que en la

estación de Tingo María (zona ceja de selva y selva), disminuyó en el mes. Ahora se espera que las lluvias continúen hasta mediados de abril próximo.

GRÁFICO N° 5
NIVEL DEL AGUA DE RÍO HUALLAGA
ZONA SIERRA – ESTACIÓN SAN RAFAEL
(JUNIO 2009 - MARZO 2010)

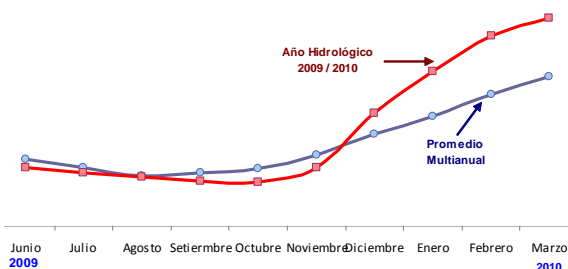

Fuente: SENAIM – Huánuco.
Elaboración: BCRP, Sucursal Huancayo.

GRÁFICO N° 6
NIVEL DEL AGUA DE RÍO HUALLAGA
ZONA SELVA – ESTACIÓN TINGO MARÍA
(JUNIO 2009 - MARZO 2010)

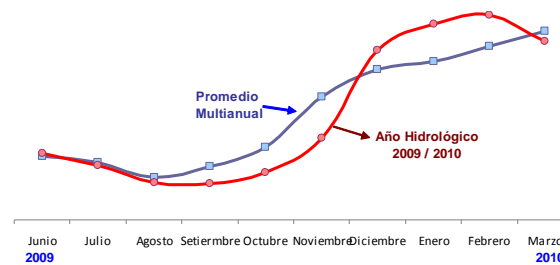

Siembras

En marzo, octavo mes de la campaña agrícola 2009-2010, se instalaron 2 213 hectáreas, mayor en 356 hectáreas (19,2 por ciento) que similar mes de la campaña 2008-2009, incremento que se presenta luego que se postergaran en algunos cultivos por las fuertes lluvias de enero y febrero; y en otros, incentivados por los mayores precios de mercado y rebaja en el precio de los fertilizantes químicos. Entre los productos con mayores incrementos sobresalieron papa blanca (43,6 por ciento), papa amarilla (20,5 por ciento), arroz (30,1 por ciento), plátano (63,0 por ciento) y arveja (25,7 por ciento). Respecto a la papa, el incremento se explica por los buenos precios de mercado, influidos por la menor oferta de algunas zonas ante el ataque de la racha, principalmente, además que en la

campaña anterior se instaló menor superficie por falta de lluvias de entonces; en plátano, debido a que terrenos que anteriormente producían papaya fueron reemplazados, además de usarse como “sombra” para cultivos de cacao; y en arveja, incentivados por los mayores precios ante la menor oferta de Ayacucho y principalmente de Huancavelica.

Entre agosto 2009 y marzo 2010, se instalaron 94 344 hectáreas, menor en 1 301 hectáreas (-1,4 por ciento) que las siembras en similar periodo de la campaña anterior. Las mayores reducciones se observaron en maíz amarillo duro (-6,8 por ciento), arroz (-7,7 por ciento), maíz amiláceo (-2,2 por ciento), haba (-1,1 por

ciento) y pasto braquearía (-36,9 por ciento); explicado en el caso de maíz amarillo duro por las mayores lluvias en la zona de ceja de selva y selva que no permitieron la preparación de terrenos, además de los mayores costos de las semillas; en arroz, por la sustitución por pasturas y fuertes lluvias que impidieron la preparación

de terrenos; en maíz amiláceo, por la escasez de mano de obra; y en pasto braquearía, por una regularización estadística por parte del Ministerio de Agricultura en la provincia de Puerto Inca, además de las malas condiciones climáticas.

CUADRO Nº 5
SUPERFICIE SEMBRADA 1/
(En hectáreas)

CULTIVO	MARZO			CAMPAÑA AGRÍCOLA 2/		
	2009	2010	Var. %	2008 / 2009	2009 / 2010	Var. %
Maíz Amiláceo	0	0	-	14 481	14 157	-2,2
Papa Blanca	204	293	43,6	10 865	11 698	7,7
Trigo	98	121	23,5	10 309	11 051	7,2
Maíz Amarillo Duro	101	98	-3,5	9 353	8 721	-6,8
Papa Amarilla+Color	234	282	20,5	6 798	7 376	8,5
Cebada Grano	113	125	10,6	7 029	7 197	2,4
Arroz Cáscara	239	311	30,1	7 025	6 481	-7,7
Frejol Grano Seco	183	159	-13,4	3 953	4 064	2,8
Pasto Braquearía	0	10	-	6 362	4 016	-36,9
Haba Grano Seco	0	7	-	3 468	3 430	-1,1
Yuca	172	194	12,8	3 184	3 203	0,6
Arveja Grano Seco	1	13	1 200,0	1 368	1 379	0,8
Arveja Grano Verde	138	174	25,7	1 267	1 297	2,3
Avena Grano	0	0	-	1 148	1 106	-3,6
Maíz Choclo	55	38	-31,8	962	1 106	15,0
Avena Forrajera	0	0	-	938	906	-3,4
Plátano	92	150	63,0	534	899	68,5
Otros	227	240	5,7	6 602	6 259	-5,2
TOTAL	1 857	2 213	19,2	95 645	94 344	-1,4

1/ Cifras preliminares.

2/ De agosto a julio.

Fuente: Dirección Regional de Agricultura Huánuco.

Elaboración: BCRP, Sucursal Huancayo.

Sub Sector Pecuario

La actividad pecuaria creció ligeramente en 0,1 por ciento en el mes, debido a la mayor producción de leche (1,2 por ciento) y carnes de vacuno (1,4 por ciento), ave (3,7 por ciento) y ovino (1,9 por ciento). Respecto a carne de vacuno y leche, explicado por la mayor demanda en el mercado regional, que incrementaron la demanda por pastos.

Entre enero y marzo, creció 3,5 por ciento, por los buenos resultados en leche (3,2 por ciento) y carnes de vacuno (8,1 por ciento), ave (3,9 por ciento) y caprino (4,0 por ciento).

En lo que va del año, la producción de carne de vacuno significó el 51 por ciento del VBP pecuario del mes, por lo que en los últimos años se ha incrementado la producción de pastos, principalmente el de braquearía en la provincia de Puerto Inca, zona ganadera cuya producción se destina a los mercados de Lima, Pucallpa (Ucayali), Iquitos (Loreto) y local. En la estructura del VBP pecuario le sigue en orden de importancia carne de porcino (23 por ciento), carne de ovino (11 por ciento) y leche (10 por ciento).

**CUADRO Nº 6
PRODUCCIÓN PECUARIA (TM) 1/**

ESPECIES	MARZO			ENERO – MARZO		
	2009	2010	Var. %	2009	2010	Var. %
CARNE						
Carne Alpaca	0,0	0,0	-100,0	0,1	0,0	-100,0
Carne Ave	66,4	68,9	3,7	191,1	198,4	3,9
Carne Caprino	20,6	20,8	0,9	58,4	60,8	4,0
Carne Ovino	147,1	150,0	1,9	448,9	447,6	-0,3
Carne Porcino	821,2	789,0	-3,9	2 501,1	2 427,0	-3,0
Carne Vacuno	880,8	893,5	1,4	2 544,0	2 749,9	8,1
Carne Cuy	6,6	6,3	-4,8	18,8	18,9	0,3
Leche	3 077,1	3 115,0	1,2	9 242,2	9 535,0	3,2
Huevos	61,7	62,0	0,5	184,8	187,0	1,2
Lana de Ovino	75,0	74,0	-1,3	212,0	209,0	-1,4
FIBRA						
Fibra Alpaca	0,0	0,0	-	0,2	0,2	5,0

**GRÁFICO Nº 7
PARTICIPACIÓN EN EL VBP
PECUARIO
(ENERO - MARZO)**

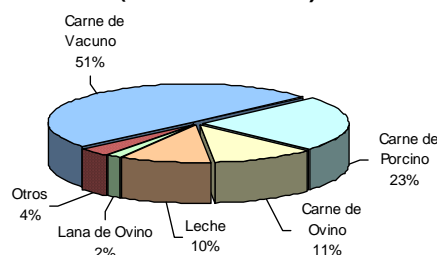

1/ Proyectado en marzo.

Fuente: Dirección Regional de Agricultura Huánuco.

Elaboración: BCRP, Sucursal Huancayo.

**GRÁFICO Nº 8
VALOR BRUTO DE PRODUCCIÓN PECUARIA 2009 - 2010
(Variación porcentual real)**

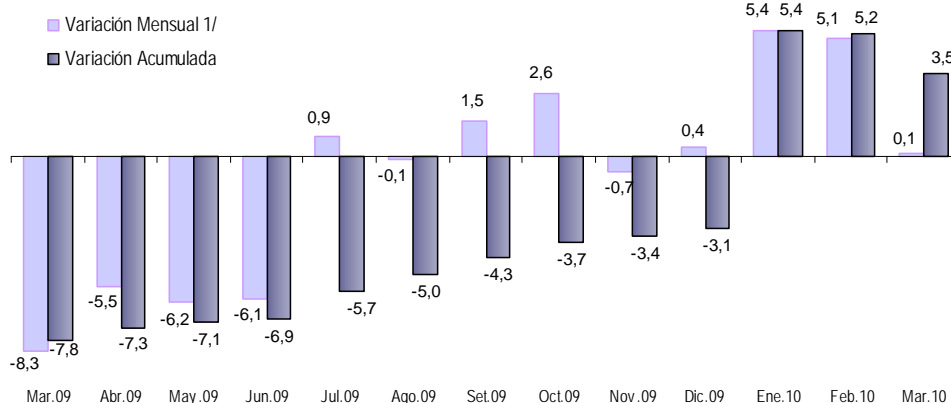

1/ Respecto a similar mes del año precedente

Elaboración: BCRP, Sucursal Huancayo.

1.1.2 Producción Minera

La producción de polimetálicos en el mes creció en 142,8 por ciento, debido a que en marzo de 2009 se redujo considerablemente (-49,2 por ciento) respecto de su similar de 2008 (efecto base). El incremento se registró en todos los minerales, destacando los de zinc (122,3 por ciento), plata (163,1 por ciento) y plomo (129,8 por ciento). Actualmente, en el departamento

sólo opera la Compañía Minera Raura S.A. a través de su unidad Acumulación Raura.

Entre enero y marzo, creció 136,5 por ciento, debido a los resultados de febrero (aumento de 394,3 por ciento) y marzo, sobresaliendo los incrementos en zinc (138,2 por ciento) y plata (143,7 por ciento).

**CUADRO Nº 7
PRODUCCIÓN MINERA METÁLICA
(Contenido Fino)**

	MARZO			ENERO – MARZO		
	2009	2010	Var. %	2009	2010	Var. %
Cobre (TMF)	75	274	264,7	333	821	146,8
Plomo (TMF)	529	1 216	129,8	1 724	3 769	118,6
Zinc (TMF)	870	1 934	122,3	2 565	6 111	138,2
Plata (Kg.f)	1 634	4 299	163,1	5 486	13 371	143,7
TOTAL 1/			142,8			136,5

1/ Variación en términos reales, a precios de 1994.

Fuente: DGM/DPM/ Estadística Minera.

Elaboración: BCRP, Sucursal Huancayo.

**GRÁFICO Nº 9
VALOR BRUTO DE PRODUCCIÓN MINERA 2009 – 2010
(Variación porcentual real)**

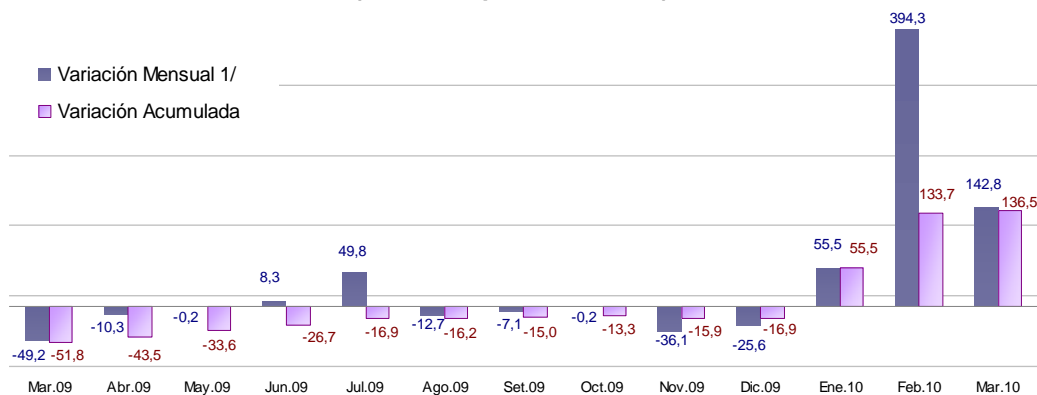

1/ Respecto a similar mes del año precedente

Elaboración: BCRP, Sucursal Huancayo.

En lo que va del año y en términos de VBP, a precios de 1994, la producción de zinc representó el 53 por ciento del total, seguido

de plata (18 por ciento), plomo (17 por ciento) y cobre (12 por ciento).

**GRÁFICO Nº 10
PARTICIPACIÓN EN EL VBP MINERO
(ENERO - MARZO)**

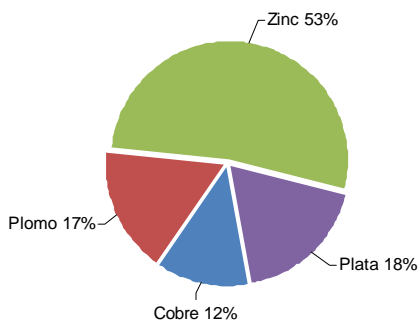

**GRÁFICO Nº 11
EVOLUCIÓN DEL VBP MINERO**

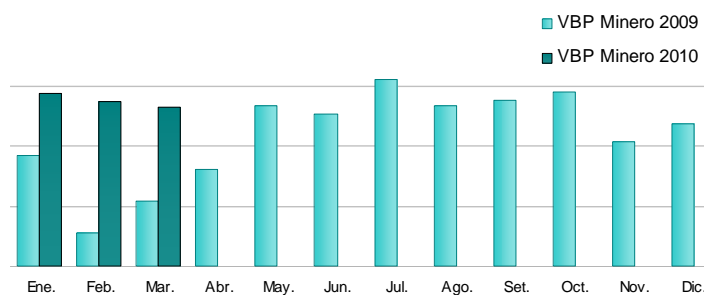

Elaboración: BCRP, Sucursal Huancayo.

1.1.3 Construcción

Con el resultado de marzo se alcanzó diez meses con resultados positivos, creciendo en 16,8 por ciento, debido a la mayor demanda privada y a su vez menores despachos registrados en los primeros meses de 2009 (efecto base).

menores despachos en los primeros meses de 2009 (efecto base), muy a pesar del registro de mayores lluvias y la menor demanda del sector público (Gobiernos Central, Regional y Locales), al caer los gastos en Educación, Transportes y Saneamiento, primordialmente.

Entre enero y marzo, aumentó 19,7 por ciento, al recuperarse la demanda y a su vez por los

**CUADRO N° 8
INDICADOR DEL SECTOR CONSTRUCCIÓN**

	MARZO			ENERO – MARZO		
	2009	2010	Var. %	2009	2010	Var. %
Despacho de Cemento (TM)	7 131	8 327	16,8	20 514	24 559	19,7

Fuente: Empresa Cemento Andino.
Elaboración: BCRP, Sucursal Huancayo.

1.2 Turismo

Durante marzo, el total de **arribos** y **pernoctaciones** a los establecimientos de hospedaje crecieron en 14,3 y 13,3 por ciento, respectivamente, debido al mayor flujo de visitantes nacionales y extranjeros. De los 38,7 mil turistas que arribaron en el mes, el 99,6 por ciento fueron visitantes nacionales, quienes permanecieron en promedio menor tiempo (-0,8 por ciento) al número de días registrado en similar mes de 2009.

16,0 por ciento, respectivamente, como efecto de la mayor afluencia de nacionales y extranjeros, que se explica por la disponibilidad de una carretera asfaltada hacia Kotosh (ubicado a 3 kilómetros de la ciudad de Huánuco), lugar donde se encuentra el “templo de las manos cruzadas”, considerado como el recinto más antiguo de la sierra peruana, así como por la oferta turística de Tingo María, donde se localiza la Cueva de las Lechuzas, la Cueva de las Pavas, la Bella Durmiente, entre otros.

Al término del primer trimestre del año, los arribos y pernoctaciones crecieron en 16,2 y

**CUADRO N° 9
INDICADORES DE OCUPABILIDAD
EN ESTABLECIMIENTOS DE HOSPEDAJE 1/**

	MARZO			ENERO – MARZO		
	2009	2010	Var. %	2009	2010	Var. %
ARRIBOS	33 836	38 665	14,3	99 290	115 384	16,2
- Nacionales	33 771	38 525	14,1	99 101	114 988	16,0
- Extranjeros	65	140	115,4	189	396	109,5
PERNOCTACIONES	41 667	47 221	13,3	121 844	141 399	16,0
- Nacionales	41 568	47 060	13,2	121 568	140 864	15,9
- Extranjeros	99	161	62,6	276	535	93,8
Permanencia (días)	1,22	1,21	-0,8	1,22	1,22	0,3
- Nacionales	1,22	1,21	-0,8	1,22	1,22	0,3
- Extranjeros	1,56	1,11	-28,8	1,45	1,21	-16,7

1/ Considera todas las clases y categorías.
Fuente: MINCETUR, www.mincetur.gob.pe
Elaboración: BCRP, Sucursal Huancayo.

Entre enero y marzo, poco más de la mitad de los arribos de **nacionales** procedió de la propia región (51 por ciento), seguido de los de Lima

Metropolitana (21 por ciento) y Lima provincias (5 por ciento), entre los principales.

En los arribos de **extranjeros**, en lo que va del año, el 18 por ciento procedió de los Estados Unidos, seguido de Colombia (11 por ciento),

Francia (10 por ciento) y Alemania (9 por ciento).

GRÁFICO Nº 12
ARRIBO DE TURISTAS NACIONALES
(ENERO - MARZO 2010)

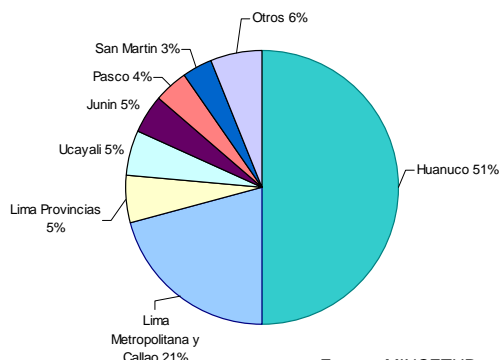

Fuente: MINCETUR, www.mincetur.gob.pe
Elaboración: BCRP, Sucursal Huancayo.

GRÁFICO Nº 13
ARRIBO DE TURISTAS EXTRANJEROS
(ENERO - MARZO 2010)

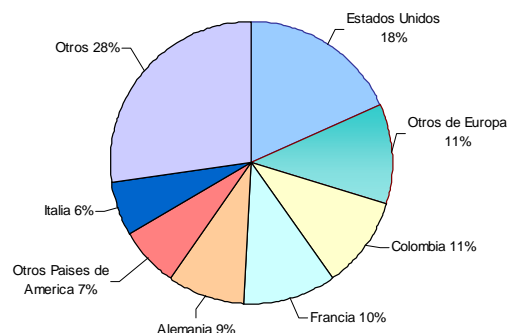

II. SECTOR EXTERNO

2.1. Exportaciones

Las exportaciones, realizadas por diferentes puertos de embarque del país, totalizaron en el mes US\$ 9,4 millones, superior en US\$ 8,4 millones (847,1 por ciento), debido a los mayores envíos de concentrados mineros, en US\$ 8,8 millones, como resultado de la mayor producción en febrero (394,3 por ciento) y marzo (142,8 por ciento). Las exportaciones de productos agropecuarios no tradicionales decrecieron (-37,3 por ciento), por los menores envíos de café, cacao y sus derivados.

Entre enero y marzo, totalizó US\$ 11,9 millones, superior en US\$ 4,8 millones (68,4 por ciento), debido a las mayores ventas de marzo, creciendo en concentrados mineros en US\$ 5,2 millones (121,6 por ciento); sin embargo, decrecieron los envíos de productos agropecuarios no tradicionales (-22,2 por ciento), específicamente los de café, cacao y sus derivados. Las **exportaciones tradicionales** crecieron en US\$ 5,4 millones y los **no tradicionales** se redujeron en US\$ 0,6 millones.

CUADRO Nº 10
HUÁNUCO: EXPORTACIONES POR GRUPO DE PRODUCTOS 1/
(Valor FOB en miles de US\$)

	MARZO			ENERO - MARZO		
	2009	2010	Var %	2009	2010	Var %
Productos Tradicionales	57	8 818	15 398,6	4 304	9 752	126,6
Agrícola	57	0	-100,0	57	343	502,8
Mineros	0	8 818	-	4 247	9 409	121,6
Otros	0	0	-	0	0	-
Productos No Tradicionales	936	587	-37,3	2 740	2 113	-22,9
Agropecuarios	936	587	-37,3	2 716	2 113	-22,2
Pesqueros	0	0	-	0	0	-
Textil	0	0	-	0	0	-
Madera	0	0	-	0	0	-
Químicos	0	0	-	24	0	-100,0
Otros	0	0	-	0	0	-
TOTAL EXPORTACIONES	993	9 405	847,1	7 044	11 865	68,4

1/ Información Preliminar.
Fuente: SUNAT. www.sunat.gob.pe
Elaboración: BCRP, Sucursal Huancayo.

GRÁFICO Nº 14
ESTRUCTURA DE EXPORTACIONES POR GRUPO DE PRODUCTOS

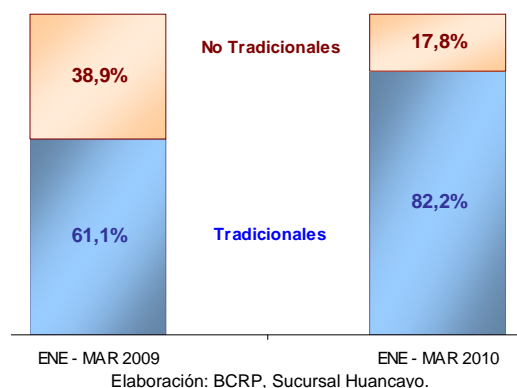

Los principales países de destino fueron: China (64,2 por ciento), Brasil (15,3 por ciento), Alemania (5,4 por ciento) y Países Bajos (5,1 por ciento), concentrando el 90 por

ciento del total exportado y constituido mayormente por concentrados de zinc, así como café sin tostar y descafeinar, pasta de cacao y derivados de café y cacao.

CUADRO Nº 11
PRINCIPALES PAÍSES DE DESTINO Y PRINCIPALES PRODUCTOS EXPORTADOS
(Enero - Marzo 2010)

País	% del Total	Principales Productos
China	64,2	Minerales de zinc, plomo y sus concentrados.
Brasil	15,3	Minerales de zinc y sus concentrados, manteca de cacao, pasta de cacao, y derivados
Alemania	5,4	Cacao crudo y café sin tostar y descafeinar
Países Bajos	5,1	Flores y capullos, manteca de cacao: acidez media y acidez baja. Pasta de cacao sin desgrasar, y productos agropecuarios diversos.
Canadá	4,4	Minerales de zinc y sus concentrados, manteca de cacao, pasta de cacao, y derivados
Bélgica - Luxemburgo	2,3	Minerales de zinc y sus concentrados.
España	1,7	Productos agropecuarios.
Otros	1,7	Minerales concentrados y productos agropecuarios.
TOTAL	100,0	

Fuente: SUNAT. www.sunat.gob.pe

Elaboración: BCRP, Sucursal Huancayo.

III. FINANZAS PÚBLICAS

3.1. Ingresos del Gobierno Central

En el mes, los ingresos corrientes del Gobierno Central, recaudados por la SUNAT, ascendieron a S/. 3,5 millones, mayor en S/. 113 miles (2,6 por ciento de variación real), al registrarse mayores recaudos por Impuesto a la Renta, correspondiente a contribuyentes de primera, segunda y tercera categoría.

Entre enero y marzo sumó S/. 10,7 millones, menor en S/. 1,5 millones (-13,1 por ciento),

debido a las menores captaciones de Otros Ingresos Tributarios en S/. 2,2 millones (-58,4 por ciento), explicado por un efecto base, ya que en enero de 2009 se recaudó por concepto de Multas la suma de S/. 2,6 millones y en enero pasado sólo S/. 66 miles. Contrariamente, aumentó los recaudos por Impuesto a la Renta en 8,2 y 5,2 por ciento, respectivamente.

CUADRO Nº 12
INGRESOS CORRIENTES DEL GOBIERNO CENTRAL
(Miles de nuevos soles)

	MARZO			ENERO - MARZO		
	2009	2010	Var. % 1/	2009	2010	Var. % 1/
I. INGRESOS TRIBUTARIOS	3 397	3 510	2,6	12 206	10 676	-13,1
1). Impuesto a la Renta	2 392	2 538	5,3	6 916	7 536	8,2
Personas Naturales	448	495	9,6	1 587	1 828	14,4
Personas Jurídicas	1 442	1 648	13,4	4 753	5 237	9,5
Regularización	501	396	-21,6	576	471	-18,7
2). Impuesto a las Importaciones	0	0	-	0	0	-
3). Impuesto a la Producción y Consumo	489	407	-17,3	1 435	1 523	5,4
Impuesto General a las Ventas	487	402	-18,0	1 424	1 508	5,2
Impuesto Selectivo al Consumo (ISC)	2	5	110,4	11	16	37,9
4). Otros Ingresos Tributarios	516	565	8,6	3 855	1 616	-58,4
II. INGRESOS NO TRIBUTARIOS	0	0	-	0	0	-
TOTAL INGRESOS CORRIENTES (I+II)	3 397	3 510	2,6	12 206	10 676	-13,1

1/ Variación en términos reales.

Fuente: Superintendencia Nacional de Administración Tributaria – SUNAT

Elaboración: BCRP, Sucursal Huancayo.

GRÁFICO Nº 15
RECAUDACIÓN TRIBUTARIA MENSUAL
(Miles de nuevos soles)

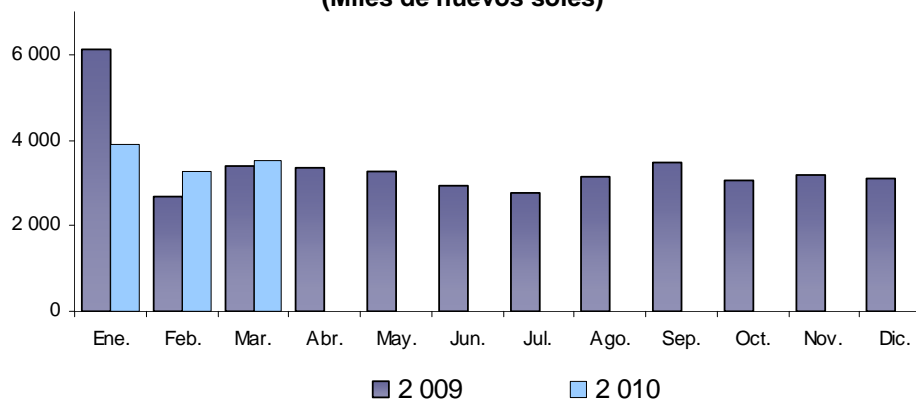

Elaboración: BCRP, Sucursal Huancayo.

3.2. Gastos del Sector Público

En marzo, el gasto devengado total del Sector Público totalizó S/. 99,6 millones, superior en S/. 20,2 millones (24,4 por ciento), sustentado por los mayores egresos del Gobierno Central en S/. 21,7 millones (79,4 por ciento) y de los Gobiernos Locales (municipios) en S/. 5,6 millones (26,4 por ciento). Contrariamente, se redujo en el Gobierno Regional de Huánuco en S/. 7,1 millones (-22,7 por ciento).

Entre enero y marzo, totalizó S/. 257,7 millones, mayor en S/. 16,0 millones (5,9 por ciento), al registrar aumentos por parte del Gobierno Central (a través de sus ministerios) y del conjunto de municipalidades. Los mayores egresos se registraron en Gastos Corrientes (por los tres niveles de gobierno) y principalmente compra de Bienes y Servicios.

**CUADRO Nº 13
GASTO PÚBLICO DEVENGADO POR NIVELES DE GOBIERNO 1/
(Miles de nuevos soles)**

	MARZO			ENERO - MARZO		
	2009	2010	Var. % 2/	2009	2010	Var. % 2/
Gobierno Central	26 870	48 581	79,4	105 154	126 068	19,1
Gobierno Regional de Huánuco	32 167	25 045	-22,7	87 558	78 783	-10,6
Gobiernos Locales (Municipios)	20 434	26 021	26,4	49 000	52 897	7,2
TOTAL	79 472	99 647	24,4	241 713	257 748	5,9

1/ Gasto Devengado. Nivel de gasto que se asocia a la verificación del cumplimiento de las obligaciones, esto es la entrega del bien o prestación del servicio.

2/ Variación en términos reales.

Fuente: Ministerio de Economía y Finanzas - SIAF.

Elaboración: BCRP, Sucursal Huancayo.

Entre enero y marzo, del total de gastos el 48 por ciento fue ejecutado por el Gobierno Central (a través de sus ministerios y programas diversos), seguido por el

Gobierno Regional de Huánuco (31 por ciento) y el resto (21 por ciento) por las municipalidades, luego que estos últimos registraran en diciembre pasado su mayor gasto de los últimos 12 meses.

**GRÁFICO Nº 16
PARTICIPACIÓN DEL GASTO
(ENERO - MARZO)**

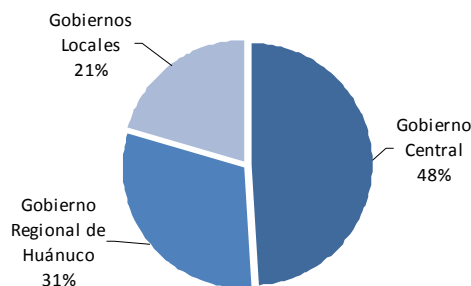

**GRÁFICO Nº 17
EVOLUCIÓN DEL GASTO PÚBLICO
(Miles de nuevos soles)**

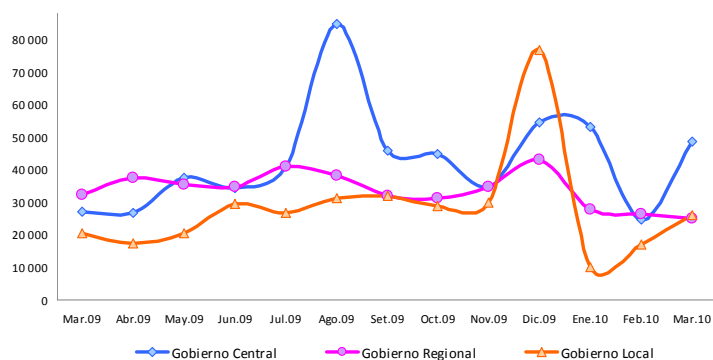

Elaboración: BCRP, Sucursal Huancayo.

Del total del gasto público devengado entre enero y marzo, el 84,2 por ciento se destinó a Gastos Corrientes, los mismos que se incrementaron en 18,5 por ciento, destacando el mayor egreso por el Gobierno Central y el conjunto de municipalidades, sobresaliendo las mayores compras de Bienes y Servicios y pago a Personal y por Obligaciones Sociales. Referente a los Gastos de Capital, representaron el 15,4 por ciento, disminuyendo en S/. 19,4 millones (-33,3 por ciento), en los tres niveles de gobierno y principalmente en la Adquisición de Activos No Financieros.

**GRÁFICO Nº 18
COMPOSICIÓN DEL GASTO PÚBLICO
(ENERO - MARZO)**

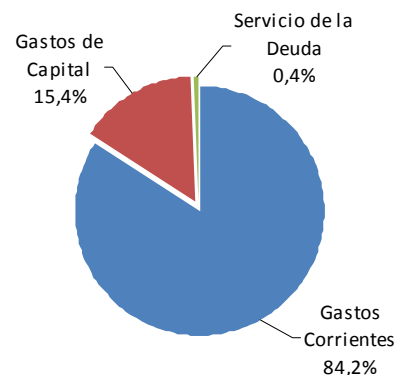

El 0,4 por ciento restante del gasto total se destinó a Servicios de la Deuda, ejecutado por los municipios, el mismo que se incrementó en 48,7 por ciento

CUADRO N° 14
GASTO PÚBLICO POR TIPO Y NIVELES DE GOBIERNO 1/
(Miles de nuevos soles)

	MARZO			ENERO - MARZO		
	2009	2010	Var. % 2/	2009	2010	Var. % 2/
GASTOS CORRIENTES	54 980	79 463	43,4	181 919	217 027	18,5
Gobierno Central	21 680	45 519	108,4	87 796	116 907	32,3
Gobierno Regional	25 611	22 878	-11,3	74 828	74 293	-1,4
Gobiernos Locales	7 690	11 066	42,8	19 296	25 827	32,9
GASTOS DE CAPITAL	24 073	19 716	-18,7	59 073	39 643	-33,3
Gobierno Central	5 191	3 062	-41,5	17 359	9 161	-47,6
Gobierno Regional	6 557	2 167	-67,2	12 730	4 490	-65,0
Gobiernos Locales	12 326	14 487	16,7	28 984	25 992	-10,9
SERVICIO DE LA DEUDA	419	468	10,8	720	1 078	48,7
Gobiernos Locales	419	468	10,8	720	1 078	48,7
TOTAL	79 472	99 647	24,4	241 713	257 748	5,9

1/ Gasto Devengado. Nivel de gasto que se asocia a la verificación del cumplimiento de las obligaciones, esto es la entrega del bien o prestación del servicio.

2/ Variación en términos reales.

Fuente: Ministerio de Economía y Finanzas - SIAF.

Elaboración: BCRP, Sucursal Huancayo.

Entre enero y marzo, los mayores Gastos Corrientes (18,5 por ciento) se explicaron por las mayores compras de Bienes y Servicios (Gobierno Central), seguido del pago a Personal y Obligaciones Sociales (municipalidades); en tanto que los

inferiores Gastos de Capital (-33,3 por ciento), se debieron a la menor Adquisición de Activos No Financieros (Inversiones), por cuenta de los tres niveles de gobierno y principalmente por el Gobierno Regional de Huánuco.

CUADRO N° 15
GASTO PÚBLICO POR GENÉRICA DE GASTO 1/
(Miles de nuevos soles)

	MARZO			ENERO - MARZO		
	2009	2010	Var. % 2/	2009	2010	Var. % 2/
GASTOS CORRIENTES	54 980	79 463	43,4	181 919	217 027	18,5
Personal y Obligaciones Sociales	23 581	24 830	4,5	76 762	79 421	2,8
Pensiones y Otras Prestaciones Sociales	6 070	7 034	15,0	19 212	20 430	5,6
Bienes y Servicios	11 473	32 980	185,3	45 823	75 696	64,1
Donaciones y Transferencias	2 641	2 657	-0,1	7 052	7 712	8,6
Otros Gastos Corrientes	11 215	11 962	5,9	33 070	33 767	1,4
GASTOS DE CAPITAL	24 073	19 716	-18,7	59 073	39 643	-33,3
Adquisición de Activos No Financieros	23 372	19 171	-18,6	54 658	38 841	-29,4
Adquisición de Activos Financieros	100	150	48,9	200	223	10,8
Donaciones y Transferencias	476	253	-47,3	3 756	437	-88,4
Otros Gastos de Capital	125	142	13,0	459	142	-69,3
SERVICIO DE LA DEUDA	419,129	468,1	10,8	720,389	1078,471	48,7
Servicio de la Deuda Pública	419	468	10,8	720	1 078	48,7
TOTAL	79 472	99 647	24,4	241 713	257 748	5,9

1/ Gasto Devengado. Nivel de gasto que se asocia a la verificación del cumplimiento de las obligaciones, esto es la entrega del bien o prestación del servicio.

2/ Variación en términos reales.

Fuente: Ministerio de Economía y Finanzas - SIAF.

Elaboración: BCRP, Sucursal Huancayo.

3.3. Inversiones del Sector Público

En marzo, la Adquisición de Activos No Financieros (Inversiones) por el sector público alcanzó S/. 19,2 millones, inferior en S/. 4,2 millones (-18,6 por ciento), debido a las menores ejecuciones en Educación, por construcción, ampliación, mantenimiento, equipamiento y dotación de servicios básicos en diversos centros educativos; y Transporte, por construcción y mantenimiento de pistas, carreteras, caminos vecinales y veredas, entre los principales.

Entre enero y marzo, las Inversiones del sector público sumaron S/. 38,8 millones, menor en S/. 15,8 millones (-29,4 por ciento), debido a menores gastos devengados en obras de Educación, Transporte y Saneamiento, en este último por menores obras en construcción y mantenimiento de sistemas de agua potable, desagüe y alcantarillado en diversas localidades de la región, sectores donde en conjunto se gastaron S/. 19,2 millones de los S/. 38,8 millones ejecutados en lo que va del año.

CUADRO N° 16
INVERSIONES DEL SECTOR PÚBLICO POR FUNCIONES 1/
(Miles de nuevos soles)

	MARZO			ENERO - MARZO		
	2009	2010	Var. % 2/	2009	2010	Var. % 2/
03: Plan. y Reserv. de Contingencia	858	944	9,2	2 293	4 526	96,0
04: Defensa y Seguridad Nacional	0	20	-	0	20	-
05: Orden Público y Seguridad	475	105	-78,0	1 534	147	-90,5
06: Justicia	0	106	-	41	108	159,2
07: Trabajo	0	2	-	0	2	-
08: Comercio	100	218	115,6	129	337	158,8
09: Turismo	102	39	-62,3	152	52	-66,1
10: Agropecuaria	1 246	1 262	0,5	2 595	2 158	-17,4
11: Pesca	0	20	-	2	30	1 263,3
12: Energía	443	2 357	428,0	1 928	5 508	183,7
13: Minería	0	0	-	0	0	-
14: Industria	80	18	-78,0	177	55	-69,2
15: Transporte	7 091	3 521	-50,7	15 414	8 428	-45,7
16: Comunicaciones	337	84	-75,3	393	129	-67,5
17: Medio Ambiente	412	516	24,3	889	989	10,5
18: Saneamiento	2 652	4 795	79,4	9 304	5 959	-36,4
19: Vivienda y Desarrollo Urbano	187	492	160,5	377	793	108,9
20: Salud	718	892	23,2	1 343	1 935	43,2
21: Cultura y Deporte	533	930	73,3	1 664	2 311	37,9
22: Educación	7 959	2 607	-67,5	16 084	4 835	-70,1
23: Protección Social	179	244	35,8	339	518	52,0
24: Previsión Social	0	0	-	0	0	-
TOTAL	23 372	19 171	-18,6	54 658	38 841	-29,4
Gobierno Central	4 590	2 667	-42,3	13 144	8 582	-35,1
Gobierno Regional de Huánuco	6 457	2 017	-69,0	12 530	4 267	-66,2
Gobiernos Locales (Municipios)	12 326	14 487	16,7	28 984	25 992	-10,9

1/ Gasto Devengado. Nivel de gasto que se asocia a la verificación del cumplimiento de las obligaciones, esto es la entrega del bien o prestación del servicio.

2/ Variación en términos reales.

Fuente: Ministerio de Economía y Finanzas - SIAF.

Elaboración: BCRP, Sucursal Huancayo.

GRÁFICO Nº 19
PARTICIPACIÓN DE LAS INVERSIONES
(ENERO - MARZO)



GRÁFICO Nº 20
EVOLUCIÓN DE LAS INVERSIONES PÚBLICAS
(Miles de nuevos soles)



Elaboración: BCRP, Sucursal Huancayo.

De los S/. 38,8 millones invertidos entre enero y marzo, el 66,9 por ciento fue ejecutado por el conjunto de municipalidades, los que registran el mayor gasto en inversiones, particularmente durante el último trimestre de cada año, seguido por el Gobierno Central con 22,1 por ciento de participación.

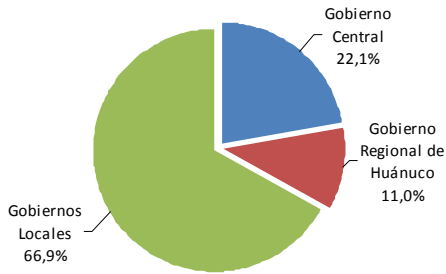
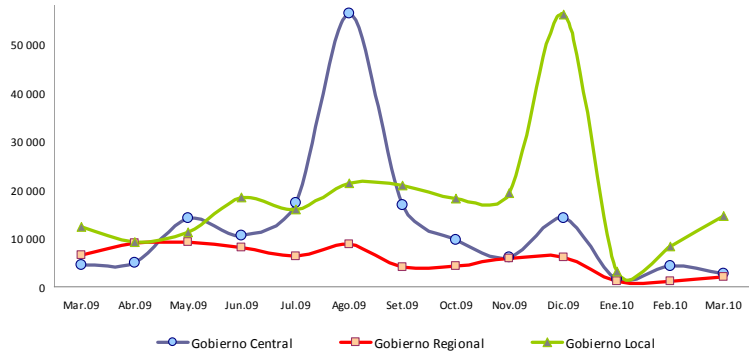
En lo que va del año, las principales obras, proyectos o programas se registraron en Saneamiento; Planeamiento, Gestión y Reserva de Contingencia; Energía y Transporte, ejecutado mayoritariamente por el conjunto de municipalidades.

CUADRO Nº 17
PRINCIPALES INVERSIONES DEL SECTOR PÚBLICO: ENERO - MARZO 2010
(Miles de nuevos soles)

PRINCIPALES INVERSIONES DEVENGADAS 1/	MONTO (Miles)	NIVEL GOBIERNO	SECTOR
Ampliación del sistema de agua y alcantarillado en Chaglla, provincia Pachitea	2 707	Gob. Locales	Saneamiento
Ampliación y mejoramiento del estadio Heraclio Tapia de la ciudad de Huánuco.	1 595	Gob. Locales	Cultura y Dep.
Ampliación de electrificación de 09 localidades rurales, provincia de Ambo	1 486	Gob. Locales	Energía
Fortalecimiento Institucional	1 311	Gob. Locales	Planeamiento
Gestión Administrativa.	1 259	Gob. Locales	Planeamiento
Construcción de trochas carrozables	1 045	Gob. Locales	Transporte
Sistema eléctrico rural Tingo María circuito II - ramal valle del Monzon III	1 042	Gob. Central	Energía
Ampliación del sistema de agua pot. y alcantarillado, Aucayacu, Leoncio Prado	1 038	Gob. Locales	Saneamiento
Gestión de proyectos	992	Gob. Regional	Planeamiento
Estudios de pre-inversión	764	Gob. Regional	Planeamiento
Construcción de pistas y veredas	710	Gob. Locales	Transporte
Construcción de puestos de salud	678	Gob. Locales	Salud
Construcción de centros educativos	647	Gob. Locales	Educación
Implementación del sistema logístico de la DIRESA Huánuco	595	Gob. Regional	Salud
Mejoramiento camino vecinal Concepción – Tupac Amaru, prov. de Lauricocha	583	Gob. Locales	Transporte
Otros	22 389		
TOTAL GASTO EN INVERSIÓN PÚBLICA	38 841		

1/ Gasto Devengado. Nivel de gasto que se asocia a la verificación del cumplimiento de las obligaciones, esto es la entrega del bien o prestación del servicio.

Fuente: Ministerio de Economía y Finanzas - SIAF.

Elaboración: BCRP, Sucursal Huancayo.

IV. MONEDA Y CRÉDITO

4.1. Depósitos del Sistema Financiero

El total de depósitos del Sistema Financiero, durante marzo, alcanzó S/. 349,8 millones, superior en S/. 165,3 millones a marzo de 2009, hecho que se explicó por las mayores captaciones del Banco de la Nación, seguido de

las Empresas Bancarias y de Microfinanzas. Del total captado por el Sistema Financiero, el 63,7 por ciento correspondió a las Empresas Bancarias y de Microfinanzas, y el resto (36,3 por ciento) al Banco de la Nación.

Depósitos en Empresas Bancarias y de Microfinanzas

Al término de marzo, los saldos depositados en las Empresas Bancarias y de Microfinanzas totalizaron S/. 222,9 millones, superior en S/. 38,4 millones (19,9 por ciento en términos reales), hecho que se explicó por las mayores captaciones de las Empresas Bancarias al aumentar en S/. 30,1 millones (18,7 por ciento), seguido de las Cajas Municipales con S/. 8,4 millones de incremento (30,1 por ciento), principalmente.

Sin considerar al Banco de la Nación, las Empresas Bancarias captaron el 82,3 por ciento del total, explicando su crecimiento por su mayor cobertura de mercado ante la apertura de nuevas agencias en el 2008; seguido por las Cajas Municipales, con 16,0 por ciento de participación, como efecto de las atractivas tasas de interés ofertadas, principalmente para depósitos a plazo fijo.

Por tipo de moneda, los depósitos en moneda nacional de las Empresas Bancarias y de Microfinanzas, significaron el 69,3 por ciento del total, creciendo en S/. 43,7 millones (38,4 por ciento); en tanto que su par en moneda extranjera, con 30,7 por ciento del total, se redujo en S/. 5,3 millones (-7,9 por ciento). Con este resultado, el ratio de dolarización en los depósitos de las Empresas Bancarias y de Microfinanzas alcanzó 30,7 por ciento, menor en 9,3 puntos porcentuales respecto de lo registrado en marzo de 2009.

En setiembre pasado, la Superintendencia de Banca y Seguros (SBS) registró como Financiera Confianza a la que hasta ese entonces fuera Edpyme Confianza.

CUADRO N° 18
DEPÓSITOS DEL SISTEMA FINANCIERO
(Miles de nuevos soles)

	MARZO		
	2009	2010	Var. % 1/
I. Empresas Bancarias	153 324	183 397	18,7
II. Instituciones de Microfinanzas	31 170	39 522	25,8
Empresas Financieras	3 988	3 346	-16,7
Cajas Municipales	27 160	35 609	30,1
Cajas Rurales	22	567	2 515,9
Empresas Bancarias y de Microfinanzas	184 494	222 920	19,9
En moneda nacional (M/N)	110 729	154 440	38,4
En moneda extranjera (ME)	73 765	68 480	-7,9
III. Banco de la Nación	0	126 911	
Total Sistema Financiero (I + II + III)	184 494	349 831	88,2

1/ Variación en valores reales.

Fuente: Superintendencia de Banca y Seguros (SBS).

Elaboración: BCRP, Sucursal Huancayo.

GRÁFICO N° 21
DEPÓSITOS EN LAS EMPRESAS BANCARIAS Y DE MICROFINANZAS
(En variaciones porcentuales reales 1/)

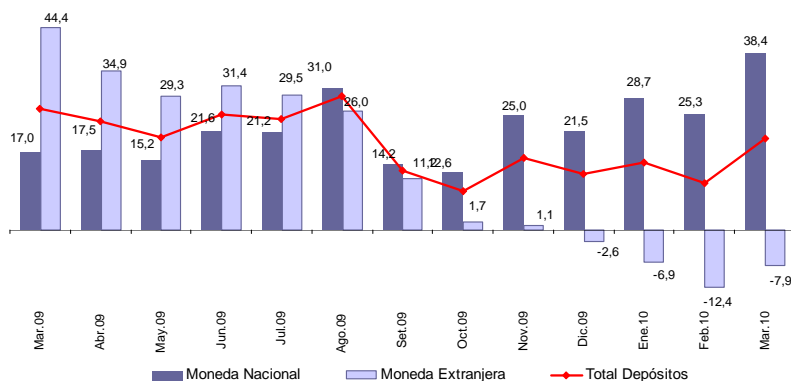

1/ Respecto a similar mes del año anterior.

Elaboración: BCRP, Sucursal Huancayo.

Los depósitos en ahorro del Sistema Financiero, sin incluir al Banco de la Nación, representaron el 43,7 por ciento del total, seguido de los depósitos a plazo; en tanto que el mayor crecimiento real se registró en los depósitos a la vista (67,1 por ciento).

CUADRO N° 19
DEPÓSITOS POR TIPO SIN INCLUIR AL BANCO DE LA NACIÓN
(Miles de nuevos soles)

	MARZO		
	2009	2010	Var. % 1/
Depósitos a la Vista	31 667	53 299	67,1
Depósitos en Ahorro	74 443	97 484	30,0
Depósitos a Plazo	78 384	72 137	-8,7
TOTAL	184 494	222 920	19,9

1/ Variación en valores reales.

Fuente: Superintendencia de Banca y Seguros (SBS).

Elaboración: BCRP, Sucursal Huancayo.

En el total de depósitos, según entidades, destacó la participación del Banco Continental (44,0 por ciento), seguido del Banco de Crédito (29,2 por ciento); en tanto que la menor participación recayó en el Banco Financiero (0,04 por ciento).

CUADRO N° 20
PARTICIPACIÓN EN LOS DEPÓSITOS EN LAS EMPRESAS BANCARIAS Y MICROFINANCIERAS

	MARZO		
	Miles de S/.	Mes	Acumulado
Continental	98 000	44,0	44,0
Crédito	65 180	29,2	73,2
CMAC Maynas	21 741	9,8	83,0
Scotiabank	12 391	5,6	88,5
CMAC Huancayo	8 978	4,0	92,5
Mi Banco	6 558	2,9	95,5
CrediScotia	3 346	1,5	97,0
CMAC Arequipa	2 498	1,1	98,1
CMAC Del Santa	1 904	0,9	99,0
Azteca del Perú	1 185	0,5	99,5
Credinka	567	0,3	99,7
CMAC Piura	488	0,2	99,96
Banco Financiero	84	0,04	100,0
TOTAL	222 920	100,0	

Fuente: Superintendencia de Banca y Seguros (SBS).

Elaboración: BCRP, Sucursal Huancayo.

4.2. Crédito del Sistema Financiero

El total de créditos del Sistema Financiero en marzo alcanzó S/. 525,5 millones, superior en S/. 122,5 millones (29,4 por ciento) que los saldos de marzo de 2009, hecho que se explicó por los mayores montos colocados por el Banco de la Nación y de las Instituciones de Microfinanzas,

seguido por las Empresas Bancarias. Del total de créditos, el 90,4 por ciento correspondió a las Empresas Bancarias y de Microfinanzas, y el resto al Banco de la Nación (9,6 por ciento).

Crédito de las Empresas Bancarias y de Microfinanzas

En marzo, los saldos colocados por las Empresas bancarias y de Microfinanzas sumaron S/. 475,1 millones, superior en S/. 72,1 millones (17,0 por ciento en términos reales) que los saldos de marzo de 2009, al registrarse mayores créditos concedidos por las Entidades de Microfinanzas, que aumentó en S/. 64,2 millones (51,2 por ciento), explicado por el aumento en las Cajas Municipales en S/. 28,0 millones (29,5 por ciento), seguido de las Empresas Financieras, en S/. 20,3 millones (100,6 por ciento), debido a que los saldos de la que anteriormente fuera Edpyme Confianza se contabilizan ahora como Financiera Confianza.

Las Empresas Bancarias colocaron el 60,7 por ciento del total colocado por las Empresas

Bancarias y de Microfinanzas, explicado por su mayor cobertura de mercado, seguido de las Cajas Municipales, con 25,2 por ciento del mercado, y las Financieras con 8,4 por ciento de participación.

Por tipo de moneda, los créditos en moneda nacional de las Empresas Bancarias y de Microfinanzas, que significaron el 82,6 por ciento del total, aumentaron en S/. 88,4 millones (28,1 por ciento de variación real); en tanto que su par en moneda extranjera, con 17,4 por ciento de participación, se redujeron en S/. 16,2 millones (-17,0 por ciento). Con este resultado, el ratio de dolarización en los créditos de las Empresas Bancarias y de Microfinanzas alcanzó 17,4 por ciento, menor en 7,1 puntos porcentuales respecto de marzo de 2009.

CUADRO N° 21
CRÉDITO DEL SISTEMA FINANCIERO
(Miles de nuevos soles)

	MARZO		
	2009	2010	Var. % 1/
I. Empresas Bancarias	280 325	288 287	2,1
II. Instituciones de Microfinanzas	122 659	186 843	51,2
Empresas Financieras	19 842	40 106	100,6
Cajas Municipales	91 860	119 857	29,5
Cajas Rurales	142	13 528	9 329,0
Edpymes	10 815	13 352	22,5
Empresas Bancarias y de Microfinanzas	402 984	475 130	17,0
En moneda nacional (M/N)	303 893	392 245	28,1
En moneda extranjera (ME)	99 091	82 886	-17,0
III. Banco de la Nación 2/	-	50 366	-
Total Sistema Financiero (I+II+III)	402 984	525 496	29,4

1/ Variación en valores reales.

2/ Sólo considera los créditos de consumo. Preliminar en marzo 2010.

Fuente: Superintendencia de Banca y Seguros (SBS).

Elaboración: BCRP, Sucursal Huancayo.

GRÁFICO Nº 22
CRÉDITO DE LAS EMPRESAS BANCARIAS Y DE MICROFINANZAS 1/
(Variaciones porcentuales reales 2/)

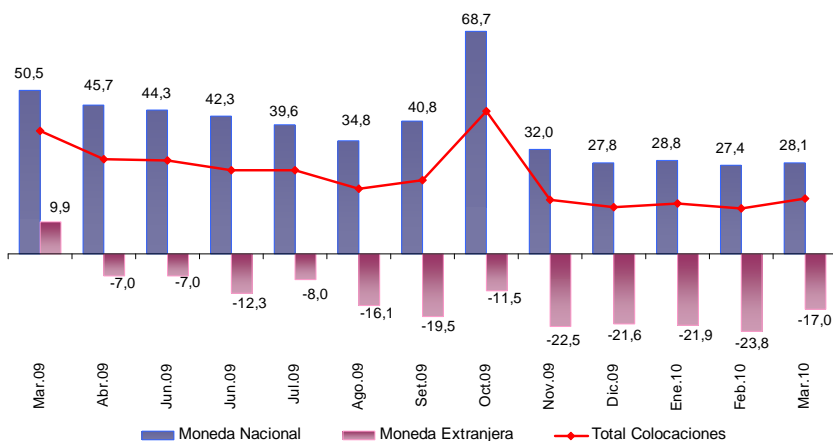

1/ Total Colocaciones sin incluir al Banco de la Nación.

2/ Respecto a similar mes del año anterior.

Fuente: Superintendencia de Banca y Seguros (SBS).

Elaboración: BCRP, Sucursal Huancayo.

En el mes, los mayores saldos colocados correspondieron a créditos MES (31,6 por ciento del total), seguido de los de Consumo (30,8 por ciento) y Comerciales (25,8 por ciento). No

obstante, el mayor incremento real se observó en los de Consumo (98,9 por ciento), seguido por los de Créditos MES (52,5 por ciento) e Hipotecarios (15,5 por ciento).

CUADRO Nº 22
CRÉDITO DE LAS EMPRESAS BANCARIAS Y
DE MICROFINANZAS POR TIPO 1/
(Miles de nuevos soles)

	Var. % 2/	Part. %
	Mar.10 / Mar.09	Marzo 2010
Créditos Comerciales	11,5	25,8
Créditos Consumo	98,9	30,8
Créditos Hipotecarios	15,5	11,9
Créditos MES 3/	52,5	31,6
TOTAL	17,0	100,0

1/ Sólo considera principales tipos de créditos.

2/ Variación en valores reales.

3/ Crédito a la pequeña y micro empresa.

Fuente: Superintendencia de Banca y Seguros (SBS).

Elaboración: BCRP, Sucursal Huancayo.

En el total de créditos de las Empresas Bancarias y de Microfinanzas, destacó la mayor participación del Banco Continental (25,8 por ciento), seguido del Banco de Crédito (21,7 por

ciento), en tanto que la menor participación recayó en el Banco Azteca (0,2 por ciento), seguido del Banco Financiero (0,1 por ciento).

**CUADRO Nº 23
PARTICIPACIÓN EN LOS CRÉDITOS DE LAS EMPRESAS
BANCARIAS Y DE MICROFINANZAS**

	MARZO		
	Miles de S/.	Mes	Acumulado
Continental	122 476	25,8	25,8
Crédito	103 317	21,7	47,5
CMAC Maynas	45 404	9,6	57,1
CMAC Huancayo	36 325	7,6	64,7
Mi Banco	32 836	6,9	71,6
CrediScotia	30 569	6,4	78,1
Scotiabank	28 329	6,0	84,0
CMAC Del Santa	16 696	3,5	87,5
CMAC Arequipa	15 297	3,2	90,8
Credinka	13 528	2,8	93,6
Edpyme Solidaridad	10 005	2,1	95,7
Financiera Confianza	7 639	1,6	97,3
CMAC Piura	6 135	1,3	98,6
Edpyme Efectiva	3 347	0,7	99,3
Financiera TFC	1 897	0,4	99,7
Azteca del Perú	833	0,2	99,9
Financiero	495	0,1	100,0
TOTAL	475 130	100,0	

Fuente: Superintendencia de Banca y Seguros (SBS).

Elaboración: BCRP, Sucursal Huancayo.

Al mes de marzo y en las Empresas Bancarias y de Microfinanzas, los saldos colocados (créditos), superan a las captaciones (depósitos) en S/. 252,2 millones, por lo cual el ratio de intermediación financiera departamental (colocaciones/captaciones) fue de 2,13 puntos, menor en 0,05 puntos al ratio de marzo de 2009.

**GRÁFICO Nº 23
DEPÓSITOS Y COLOCACIONES DEL SISTEMA FINANCIERO
SIN CONSIDERAR AL BANCO DE LA NACIÓN
(Miles de nuevos soles)**

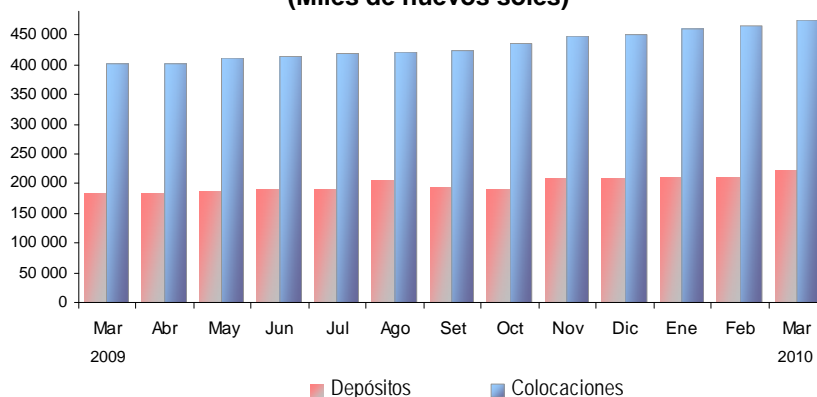

Elaboración: BCRP, Sucursal Huancayo.

De acuerdo a la SBS, la morosidad del sistema financiero alcanzó 3,5 por ciento, mayor en 0,9 puntos porcentuales respecto de su similar de marzo de 2009. El mayor ratio de morosidad se

observó en las Cajas Rurales (8,7 por ciento), seguido de las Empresas Bancarias (4,0 por ciento), observándose un menor ratio en las Empresas Financieras (1,1 por ciento).

CUADRO Nº 24
MOROSIDAD EN EL SISTEMA FINANCIERO 1/
(En porcentaje de las colocaciones brutas)

	MARZO		Variación
	2009	2010 3/	
I. Empresas Bancarias	2,5	4,0	1,5
II. Instituciones de Microfinanzas			-
Empresas Financieras	3,8	1,1	-2,7
Cajas Municipales	2,6	3,7	1,1
Cajas Rurales	0,0	8,7	-
Edpymes	1,9	2,1	0,2
III. Banco de la Nación 2/		0,6	-
TOTAL	2,6	3,5	0,9

1/ Morosidad = (créditos vencidos + créditos en cobranza judicial) / colocaciones brutas.

2/ Sólo considera los créditos de consumo.

3/ Preliminar

Fuente: Superintendencia de Banca y Seguros (SBS).

Elaboración: BCRP, Sucursal Huancayo.

4.3. Colocaciones al Sector Micro Financiero

En marzo, el crédito otorgado por las Instituciones de Microfinanzas totalizó S/. 186,8 millones, representando un incremento de S/. 64,2 millones (51,2 por ciento de variación real). Los créditos fueron canalizados principalmente por la Caja Maynas, seguido de la Caja Huancayo y Financiera CrediScotia.

CUADRO Nº 25
CRÉDITO DE LAS INSTITUCIONES DE MICROFINANZAS
(Miles de nuevos soles)

INSTITUCIONES	MARZO		
	2009	2010	Var. % 1/
CMAC Maynas	43 421	45 404	3,8
CMAC Huancayo	32 500	36 325	10,9
CrediScotia	18 816	30 569	61,2
CMAC Del Santa	8 105	16 696	104,5
CMAC Arequipa	3 956	15 297	283,8
Credinka	142	13 528	9 329,0
Edpyme Solidaridad	0	10 005	-
Financiera Confianza	0	7 639	-
CMAC Piura	3 877	6 135	57,0
Edpyme Efectiva	3 290	3 347	1,0
Financiera TFC	1 025	1 897	83,6
Edpyme Confianza	7 525	0	-100,0
TOTAL	122 659	186 843	51,2

1/ Variación en valores reales.

Fuente: Superintendencia de Banca y Seguros (SBS).

Elaboración: BCRP, Sucursal Huancayo.

INFORMACIÓN ESTADÍSTICA

ANEXO 1

HUÁNUCO: PRODUCCIÓN AGROPECUARIA
(T.M.)

CULTIVOS	2 009												2 010			CULTIVOS	
	ENE - MAR	MAR	ABR	MAY	JUN	JUL	AGO	SET	OCT	NOV	DIC	ENE	FEB	MAR	ENE - MAR		
TOTAL AGRÍCOLA	964 309	358 032	378 893	345 734	289 772	264 912	231 234	261 804	307 226	315 999	321 891	346 763	338 280	375 708	1 060 751	TOTAL AGRÍCOLA	
CONSUMO HUMANO	193 308	63 475	89 255	81 714	62 353	52 960	39 676	42 849	70 081	72 157	70 689	71 237	54 832	69 766	195 834	CONSUMO HUMANO	
Ajo	0	0	4	159	202	16	0	10	0	9	3	0	0	0	3	Ajo	
Arroz Cáscara	16 118	3 943	2 607	1 750	1 540	1 444	2 036	1 300	1 226	1 298	1 167	2 995	5 224	4 656	12 875	Arroz Cáscara	
Arveja Grano Seco	9	5	89	202	422	477	160	43	51	1	1	0	0	0	0	Arveja Grano Seco	
Arveja Grano Verde	2 401	1 490	1 253	890	787	847	303	646	399	229	110	342	731	1 201	2 274	Arveja Grano Verde	
Avena Grano	0	0	0	180	649	686	56	0	0	0	0	0	0	0	0	Avena Grano	
Camote	1 265	770	721	537	397	250	194	457	451	490	326	195	352	712	1 259	Camote	
Cebada Grano	0	0	0	895	2 382	4 470	1 750	159	0	0	0	0	0	0	0	Cebada Grano	
Cebolla	62	0	260	763	601	455	16	99	41	13	27	14	23	38	67	Cebolla	
Frijol Grano Seco	991	263	179	263	893	1 852	1 630	824	458	275	225	348	536	242	1 126	Frijol Grano Seco	
Haba Grano Seco	0	0	0	86	1 189	1 804	411	43	0	0	0	0	0	0	0	Haba Grano Seco	
Haba Grano Verde	301	229	834	736	361	244	168	124	155	92	79	33	81	390	504	Haba Grano Verde	
Maíz Amiláceo	0	0	0	1 610	5 590	6 216	4 569	152	0	0	0	0	0	0	0	Maíz Amiláceo	
Maíz Choclo	2 846	2 142	2 133	1 547	691	289	484	454	437	323	128	136	710	2 555	3 401	Maíz Choclo	
Naranja	406	201	393	787	1 570	2 355	2 493	1 613	993	537	250	87	130	183	400	Naranja	
Oca	57	57	974	1 729	1 380	407	0	0	0	0	0	0	0	213	213	Oca	
Olluco	10 569	2 997	2 378	2 533	1 925	785	39	23	45	1 770	1 723	2 594	2 635	2 070	7 299	Olluco	
Papa Blanca	74 287	21 322	42 899	27 125	11 241	4 752	3 817	13 069	29 961	31 504	31 956	35 093	18 012	24 903	78 026	Papa Blanca	
Papa Amarilla+Color	33 510	11 179	15 351	20 319	8 858	3 600	2 397	6 493	18 004	19 054	18 598	13 636	8 837	11 180	33 662	Papa Amarilla+Color	
Papaya	628	183	155	177	200	211	186	213	255	244	264	237	259	209	705	Papaya	
Piña	414	79	48	31	34	64	193	435	756	903	637	279	260	173	712	Piña	
Plátano	25 522	8 585	9 234	9 392	10 130	9 841	9 719	10 240	10 258	9 939	9 577	8 613	9 214	9 299	27 326	Plátano	
Tomate	517	266	466	446	246	92	285	743	955	344	366	161	95	369	616	Tomate	
Trigo	18	0	0	645	2 981	6 431	2 890	284	0	0	0	0	0	0	0	0	Trigo
Yuca	13 344	5 010	4 304	4 236	3 982	3 191	3 310	3 174	3 303	3 222	3 514	4 094	3 572	4 782	12 448	Yuca	
Zanahoria	962	546	787	811	365	149	600	813	706	351	172	209	278	917	1 404	Zanahoria	
Zapallo	4 321	2 346	1 912	822	1 045	252	35	28	64	16	9	439	2 022	3 659	6 119	Zapallo	
Otros C. Humano	4 779	1 862	2 374	3 054	2 704	1 758	1 335	1 421	1 563	1 552	1 598	1 529	1 861	2 024	5 414	Otros C. Humano	
CONSUMO INDUSTRIAL	26 287	10 896	2 626	1 711	1 414	934	1 830	1 486	1 403	1 372	3 794	5 274	7 790	10 717	23 771	CONSUMO INDUSTRIAL	
Achote	0	0	0	0	0	0	0	0	0	0	0	0	0	0	0	Achote	
Alcachofa	10	3	5	3	2	2	2	4	3	1	4	3	1	2	6	Alcachofa	
Algodón	0	0	0	0	43	46	16	38	55	43	0	0	0	0	0	Algodón	
Cacao	347	173	230	267	297	202	127	84	68	47	42	89	124	189	398	Cacao	
Café	271	186	307	462	571	352	106	36	33	3	1	13	69	192	274	Café	
Caña de azúcar (alcohol)	272	105	64	19	0	0	0	0	0	0	0	0	169	103	272	Caña de azúcar (alcohol)	
Maíz Amarillo Duro	24 788	10 276	2 089	844	397	248	1 500	1 213	1 068	1 106	3 548	5 021	7 276	10 131	22 428	Maíz Amarillo Duro	
Paprika	0	0	0	0	0	0	0	0	0	0	0	0	0	0	0	Paprika	
Pijusayo	282	53	35	28	18	12	24	39	108	97	106	105	107	69	272	Pijusayo	
Pijusayo (Palmito)	101	36	37	35	31	29	26	29	25	26	21	29	28	32	89	Pijusayo (Palmito)	
Té	216	64	61	53	55	44	29	43	43	49	48	15	15	13	43	Té	
CONSUMO ANIMAL	744 714	283 661	286 811	282 308	226 055	211 019	189 728	217 469	235 743	242 470	247 408	270 252	275 658	295 225	841 135	CONSUMO ANIMAL	
Alfalfa	2 627	964	812	650	577	539	476	656	796	952	1 051	1 104	1 226	1 276	3 606	Alfalfa	
Avena Forrajera	3 216	2 983	3 111	3 250	1 369	391	196	0	0	0	0	0	843	2 630	3 473	Avena Forrajera	
Camerun	901	306	303	276	228	206	193	223	259	271	291	294	281	293	668	Camerun	
King Grass	227	80	79	80	73	61	67	69	62	90	98	88	75	82	245	King Grass	
Maíz Chala	1 708	776	455	301	295	358	425	316	405	478	656	544	694	590	1 828	Maíz Chala	
Pasto Braquearia	733 025	277 525	281 122	256 966	222 652	208 605	187 577	215 257	233 038	239 198	243 814	266 720	270 934	288 744	826 388	Pasto Braquearia	
Pasto Kudzu	1 232	419	393	359	335	331	298	313	348	363	375	398	395	412	1 205	Pasto Kudzu	
Pasto Nudillo	1 291	442	426	380	347	335	347	379	402	413	414	424	422	431	1 277	Pasto Nudillo	
Rye Grass	440	153	104	44	73	107	82	144	219	405	405	359	467	456	1 282	Rye Grass	
Trebol	37	13	4	2	56	86	67	112	194	300	304	321	321	311	953	Trebol	
TOTAL PECUARIO	15 401,7	5 156,6	5 080,0	5 077,0	5 264,6	5 285,4	5 301,9	5 263,5	4 991,7	4 938,6	5 309,6	5 346,3	5 308,0	5 179,5	15 833,9	TOTAL PECUARIO	
CARNE 1/	5 762,4	1 942,8	1 936,4	2 020,6	2 194,7	2 269,9	2 254,0	2 167,5	2 037,7	2 072,6	2 397,9	1 974,3	1 999,8	1 928,5	5 902,7	CARNE 1/	
Carne de Alpaca	0,1	0,0	0,0	0,0	0,0	0,0	0,0	0,0	0,0	0,0	0,0	0,0	0,0	0,0	0,0	Carne de Alpaca	
Carne de Aves	191,1	66,4	68,1	77,9	95,9	88,6	80,7	72,2	73,2	74,6	83,9	62,3	67,2	68,9	198,4	Carne de Aves	
Carne de Caprino	58,0	20,6	18,0	18,1	22,9	24,5	23,6	22,0	20,4	21,6	23,6	20,4	20,4	20,8	60,8	Carne de Caprino	
Carne de Ovinio	448,9	147,1	155,0	158,1	151,7	164,5	162,0	145,2	142,0	138,4	144,0	145,2	152,4	150,0	447,6	Carne de Ovinio	
Carne de Porcino	2 501,1	821,2	794,3	843,0	859,1	915,1	929,1	854,7	840,0	881,3	1 000,5	794,3	843,8	789,0	2 427,0	Carne de Porcino	
Carne de Vacuno	2 544,0	880,8	889,8	910,1	1 057,9	1 069,1	1 045,8	1 061,8	960,5	958,3	1 147,7	946,1	910,4	893,5	2 749,9	Carne de Vacuno	
Carne de Cuy	18,8	6,6	11,3	11,7	10,9	10,7	12,0	10,1	0,0	0,0	0,0	6,9	5,7	6,3	18,9	Carne de Cuy	
Leche	9 242,2	3 077,1	3 043,9	2 995,2	3 007,9	2 954,4	2 985,7	3 035,0	2 895,0	2 805,0	2 849,3	3 225,0	3 195,0	3 115,0	9 535,0	Leche	
Huevos	194,8	61,7	61,0	61,2	62,0	61,0	62,3	61,0	59,0	61,0	62,4	62,0	63,0	62,9	187,0	Huevos	
Lana de Ovinio	212,0	75,0	38,8	0,0	0,0	0,0	0,0	0,0	0,0	0,0	0,0	85,0	50,0	74,0	209,0	Lana de Ovinio	
FIBRA	0,2	0,0	0,0	0,0	0,0	0,0	0,0	0,0	0,0	0,0	0,0	0,0	0,2	0,0	0,2	FIBRA	
Fibra de Alpaca	0,2	0,0	0,0	0,0	0,0	0,0	0,0	0,0	0,0	0,0	0,0	0,0	0,2	0,0	0,2	Fibra de Alpaca	

1/ Peso neto, no de animales en pie.
Fuente: Dirección Regional de Agricultura - Huánuco.
Elaboración: BCRP, Sucursal Huancayo.

ANEXO 2

HUÁNUCO: SUPERFICIE SEMBRADA
(En hectáreas)

CULTIVOS	2008-2009						2009-2010						CULTIVOS			
	AGO - MAR	MAR	ABR	MAY	JUN	JUL	AGO	SET	OCT	NOV	DIC	ENE		FEB	MAR	AGO - MAR
CONSUMO HUMANO	77 544	1 701	3 503	4 908	5 815	4 823	6 303	12 184	19 314	14 751	11 982	9 583	3 487	2 013	79 616	CONSUMO HUMANO
Ajo	80	0	1	1	2	1	0	8	45	24	0	0	0	0	77	Ajo
Arroz Cáscara	7 025	239	491	228	212	205	400	1 497	1 763	1 174	668	368	300	311	6 481	Arroz Cáscara
Arveja Grano Seco	1 368	1	13	19	0	0	4	60	176	162	511	422	31	13	1 379	Arveja Grano Seco
Arveja Grano Verde	1 267	138	130	113	66	40	22	122	266	216	220	172	106	174	1 297	Arveja Grano Verde
Avena Grano	1 148	0	0	0	0	0	0	5	326	512	264	0	0	0	1 106	Avena Grano
Camote	262	20	32	31	35	23	18	38	73	50	29	17	17	17	257	Camote
Cebada Grano	7 029	113	0	0	0	0	0	0	13	1 049	2 727	2 572	711	125	7 197	Cebada Grano
Cebolla	172	1	6	1	1	1	0	19	77	58	18	2	0	0	174	Cebolla
Frejol Grano Seco	3 953	183	613	425	267	145	171	451	1 372	1 223	393	221	75	159	4 064	Frejol Grano Seco
Haba Grano Seco	3 468	0	0	0	0	10	418	1 045	1 385	395	149	25	6	7	3 430	Haba Grano Seco
Haba Grano Verde	384	22	26	12	9	7	20	49	135	123	53	39	35	28	480	Haba Grano Verde
Maiz Amiláceo	14 481	0	0	0	10	34	699	2 493	5 157	4 208	1 332	268	0	0	14 157	Maiz Amiláceo
Maiz Choclo	962	55	62	56	60	21	44	212	288	239	179	79	28	38	1 106	Maiz Choclo
Naranja	3	0	0	0	0	0	0	0	0	0	0	0	0	0	0	Naranja
Oca	505	0	0	0	53	146	107	200	131	7	0	0	0	0	445	Oca
Olluco	777	38	90	240	313	304	289	266	179	43	0	0	0	33	810	Olluco
Papa Blanca	10 865	204	797	1 640	2 750	2 143	2 059	2 646	4 038	1 638	560	259	205	293	11 698	Papa Blanca
Papa Amarilla+Color	6 798	234	707	1 570	1 614	1 329	1 363	1 726	2 058	940	565	301	141	282	7 376	Papa Amarilla+Color
Papaya	23	0	7	0	0	0	0	0	0	0	0	0	0	0	0	Papaya
Piña	120	0	0	0	0	0	0	1	30	5	28	0	0	3	67	Piña
Plátano	534	92	51	5	95	100	87	131	201	176	132	0	22	150	899	Plátano
Tomate	73	10	27	33	14	12	6	4	13	14	20	12	2	8	77	Tomate
Trigo	10 309	98	0	0	0	0	0	0	23	1 455	3 559	4 341	1 552	121	11 051	Trigo
Yuca	3 184	172	354	430	249	241	424	728	690	388	318	247	214	194	3 203	Yuca
Zanahoria	150	22	31	27	14	6	5	14	48	37	23	18	13	15	172	Zanahoria
Zapallo	368	8	2	2	2	0	13	30	155	136	61	37	3	4	435	Zapallo
Otros C. Humano	2 239	51	65	77	50	56	156	443	674	479	174	185	32	42	2 183	Otros C. Humano
CONSUMO INDUSTRIAL	10 403	101	570	388	446	637	1 714	4 040	2 390	879	234	50	32	164	9 501	CONSUMO INDUSTRIAL
Achiote	0	0	0	0	0	0	0	0	0	0	0	0	0	0	0	Achiote
Alcachofa	0	0	0	0	0	0	0	0	0	0	0	0	0	1	1	Alcachofa
Algodón	395	0	0	0	0	0	0	0	54	79	31	0	0	0	164	Algodón
Cacao	434	0	0	0	15	20	60	76	70	94	70	0	12	65	447	Cacao
Café	221	0	0	0	0	0	15	34	50	39	30	0	0	0	168	Café
Caña de azúcar (alcohol)	0	0	0	0	0	0	0	0	0	0	0	0	0	0	0	Caña de azúcar (alcohol)
Maiz Amarillo Duro	9 353	101	570	388	431	617	1 639	3 930	2 216	667	103	50	20	98	8 721	Maiz Amarillo Duro
Paprika	0	0	0	0	0	0	0	0	0	0	0	0	0	0	0	Paprika
Pijuayo (para fruta)	0	0	0	0	0	0	0	0	0	0	0	0	0	0	0	Pijuayo (para fruta)
Pijuayo (Palmito)	0	0	0	0	0	0	0	0	0	0	0	0	0	0	0	Pijuayo (Palmito)
CONSUMO ANIMAL	7 698	56	24	21	18	22	172	570	1 069	1 403	1 716	218	44	37	5 227	CONSUMO ANIMAL
Alfalfa	79	13	7	1	3	1	0	1	3	15	8	15	5	4	51	Alfalfa
Avena Forrajera	938	0	0	0	0	0	0	77	297	205	212	93	22	0	906	Avena Forrajera
Camerun	0	0	0	0	0	0	0	0	0	0	0	0	0	0	0	Camerun
King Grass	0	0	0	0	0	0	0	0	0	0	0	0	0	2	2	King Grass
Maiz Chala	149	15	16	20	15	19	22	30	25	32	27	17	17	21	190	Maiz Chala
Pasto Braquearia	6 362	0	1	0	0	2	150	462	744	1 151	1 469	30	0	10	4 016	Pasto Braquearia
Pasto Kudzu	0	0	0	0	0	0	0	0	0	0	0	0	0	0	0	Pasto Kudzu
Pasto Nudillo	0	0	0	0	0	0	0	0	0	0	0	0	0	0	0	Pasto Nudillo
Rye Grass	92	13	0	0	0	0	0	0	0	0	0	36	0	0	36	Rye Grass
Trebol	80	15	0	0	0	0	0	0	0	0	0	27	0	0	27	Trebol
TOTAL	95 645	1 857	4 097	5 317	6 279	5 482	8 189	16 794	22 772	17 033	13 931	9 850	3 562	2 213	94 344	TOTAL

Fuente: Dirección Regional de Agricultura - Huánuco.
Elaboración: BCRP, Sucursal Huancayo.

ANEXO 3

HUÁNUCO: SUPERFICIE COSECHADA
(En Hectáreas)

CULTIVOS	2 009											2 010			CULTIVOS		
	ENE - MAR	MAR	ABR	MAY	JUN	JUL	AGO	SET	OCT	NOV	DIC	ENE	FEB	MAR		ENE - MAR	
CONSUMO HUMANO	30 213	18 555	7 979	9 619	15 363	19 338	10 287	3 109	4 005	3 763	3 956	5 038	5 432	10 907	21 377	CONSUMO HUMANO	
Ajo	0	0	1	33	42	5	0	0	2	0	2	1	0	0	1	Ajo	
Arroz Cáscara	5 264	1 226	631	340	290	243	479	240	212	205	198	928	1 851	1 461	4 240	Arroz Cáscara	
Arveja Grano Seco	9	6	63	181	437	508	161	17	19	1	1	0	0	0	0	Arveja Grano Seco	
Arveja Grano Verde	504	331	257	174	143	144	151	119	67	36	20	72	151	286	509	Arveja Grano Verde	
Avena Grano	0	0	0	111	442	544	51	0	0	0	0	0	0	0	0	Avena Grano	
Camote	101	61	58	40	29	19	14	33	32	35	23	14	26	60	100	Camote	
Cebada Grano	0	0	0	593	1 606	3 270	1 388	167	0	0	0	0	0	0	0	Cebada Grano	
Cebolla	3	0	21	62	47	38	1	5	2	1	1	2	3	3	8	Cebolla	
Frejol Grano Seco	652	144	105	183	668	1 472	1 182	549	284	161	134	218	339	181	738	Frejol Grano Seco	
Haba Grano Seco	0	0	0	84	1 157	1 786	368	25	0	0	0	0	0	0	0	Haba Grano Seco	
Haba Grano Verde	48	39	125	104	48	32	21	16	20	12	10	6	12	71	89	Haba Grano Verde	
Maíz Amiláceo	0	0	0	1 365	4 865	5 025	3 142	96	0	0	0	0	0	0	0	Maíz Amiláceo	
Maíz Choclo	348	257	256	196	87	36	63	60	58	42	17	18	92	312	422	Maíz Choclo	
Naranja	878	878	0	0	0	0	0	0	0	0	0	0	0	878	878	Naranja	
Oca	7	7	129	260	228	65	0	0	0	0	0	0	0	22	22	Oca	
Olluco	642	212	259	349	269	117	7	2	3	98	102	152	156	155	463	Olluco	
Papa Blanca	5 271	1 779	3 714	2 296	791	214	186	612	1 552	1 622	1 854	2 181	1 372	2 283	5 836	Papa Blanca	
Papa Amarilla+Color	2 964	1 134	1 670	1 933	803	258	169	436	1 349	1 179	1 190	957	868	1 245	3 070	Papa Amarilla+Color	
Papaya	185	185	0	0	0	0	0	0	0	0	0	0	0	185	185	Papaya	
Piña	269	269	0	0	0	0	0	0	0	0	0	0	0	269	269	Piña	
Plátano	9 575	9 575	0	0	0	0	0	0	0	0	0	0	0	975	975	Plátano	
Tomate	19	10	17	16	9	3	10	28	34	12	13	6	4	13	22	Tomate	
Trigo	7	0	0	468	2 306	4 915	2 356	248	0	0	0	0	0	0	0	0	Trigo
Yuca	1 239	466	385	387	370	306	321	305	307	305	326	380	343	452	1 175	Yuca	
Zanahoria	38	22	35	35	16	6	22	30	25	14	6	7	11	40	58	Zanahoria	
Zapallo	197	108	80	38	41	11	2	1	3	1	0	18	93	169	279	Zapallo	
Otros C. Humano	1 997	1 848	175	376	673	323	195	123	38	40	62	81	113	1 847	2 041	Otros C. Humano	
CONSUMO INDUSTRIAL	16 761	11 656	530	157	86	77	543	381	353	262	1 301	1 958	2 365	11 206	15 529	CONSUMO INDUSTRIAL	
Achiote	0	0	0	0	0	0	0	0	0	0	0	0	0	0	0	Achiote	
Alcachofa	6	6	0	0	0	0	0	0	0	0	0	0	0	6	6	Alcachofa	
Algodón	395	395	0	0	0	0	0	0	0	0	0	0	0	395	395	Algodón	
Cacao	3 590	3 590	0	0	0	0	0	0	0	0	0	0	0	3 590	3 590	Cacao	
Café	4 215	4 215	0	0	0	0	0	0	0	0	0	0	0	4 215	4 215	Café	
Caña de azúcar (alcohol)	9	9	0	0	0	0	0	0	0	0	0	0	0	9	9	Caña de azúcar (alcohol)	
Maíz Amarillo Duro	8 178	3 073	530	157	86	77	543	381	353	262	1 301	1 958	2 365	2 623	6 946	Maíz Amarillo Duro	
Paprika	0	0	0	0	0	0	0	0	0	0	0	0	0	0	0	Paprika	
Pijayay (para fruta)	75	75	0	0	0	0	0	0	0	0	0	0	0	75	75	Pijayay (para fruta)	
Pijayay (Palmito)	112	112	0	0	0	0	0	0	0	0	0	0	0	112	112	Pijayay (Palmito)	
Té	181	181	0	0	0	0	0	0	0	0	0	0	0	181	181	Té	
CONSUMO ANIMAL	118 953	118 896	262	270	140	55	50	15	19	22	30	25	104	118 908	119 037	CONSUMO ANIMAL	
Alfalfa	361	361	0	0	0	0	0	0	0	0	0	0	0	361	361	Alfalfa	
Avena Forrajera	243	227	242	257	127	39	30	0	0	0	0	0	72	245	317	Avena Forrajera	
Camerun	99	99	0	0	0	0	0	0	0	0	0	0	0	99	99	Camerun	
King Grass	25	25	0	0	0	0	0	0	0	0	0	0	0	25	25	King Grass	
Maíz Chala	74	33	20	13	13	16	20	15	19	22	30	25	32	27	84	Maíz Chala	
Pasto Braquearía	117 649	117 649	0	0	0	0	0	0	0	0	0	0	0	117 649	117 649	Pasto Braquearía	
Pasto Kudzu	138	138	0	0	0	0	0	0	0	0	0	0	0	138	138	Pasto Kudzu	
Pasto Nudillo	153	153	0	0	0	0	0	0	0	0	0	0	0	153	153	Pasto Nudillo	
Rye Grass	126	126	0	0	0	0	0	0	0	0	0	0	0	126	126	Rye Grass	
Trebol	85	85	0	0	0	0	0	0	0	0	0	0	0	85	85	Trebol	
TOTAL	165 926	149 107	8 770	10 046	15 589	19 470	10 880	3 505	4 377	4 047	5 287	7 020	7 901	141 021	155 942	TOTAL	

Fuente: Dirección Regional de Agricultura - Huánuco.
Elaboración: BCRP, Sucursal Huancayo.

ANEXO 4

HUÁNUCO: PRODUCCIÓN MINERA METÁLICA
Contenido Fino

Producción Metálica Concentración	2 009											2 010				Producción Metálica Concentración
	ENE - MAR	MAR	ABR	MAY	JUN	JUL	AGO	SET	OCT	NOV	DIC	ENE	FEB	MAR	ENE - MAR	
COBRE (TMF)	333	75	182	306	286	310	425	331	308	232	204	269	278	274	821	COBRE (TMF)
PLOMO (TMF)	1 724	529	935	1 401	1 385	1 483	1 122	1 276	1 336	937	1 152	1 277	1 275	1 216	3 769	PLOMO (TMF)
ZINC (TMF)	2 565	870	1 051	1 822	1 754	2 334	1 744	1 971	2 124	1 528	1 765	2 211	1 965	1 934	6 111	ZINC (TMF)
PLATA (Kg.f)	5 486	1 634	2 652	4 216	3 600	4 467	4 224	4 155	4 441	3 163	3 906	4 397	4 675	4 299	13 371	PLATA (kg.f)

Fuente: DGM/DPDM / Estadística Minera.

Elaboración: BCRP, Sucursal Huancayo.

ANEXO 5

HUÁNUCO: INDICADORES DE OCUPABILIDAD EN ESTABLECIMIENTOS DE HOSPEDAJE COLECTIVO - TODAS LAS CATEGORÍAS

Indicadores	2009											2010			Indicadores	
	ENE - MAR	MAR	ABR	MAY	JUN	JUL	AGO	SET	OCT	NOV	DIC	ENE	FEB	MAR		ENE - MAR
Total de Arribos	99 290	33 836	33 323	33 905	34 208	38 607	42 534	37 809	39 600	40 044	37 260	39 709	37 010	38 665	115 384	Total de Arribos
Nacionales	99 101	33 771	33 180	33 767	34 019	38 393	42 211	37 629	39 464	39 910	37 090	39 592	36 871	38 525	114 988	Nacionales
Extranjeros	189	65	143	138	189	214	323	180	136	134	170	117	139	140	396	Extranjeros
Total de Pernoctaciones	121 844	41 667	41 897	42 625	41 421	47 552	52 754	46 407	48 352	49 909	44 996	48 875	45 303	47 221	141 399	Total de Pernoctaciones
Nacionales	121 568	41 568	41 654	42 401	41 151	47 145	52 277	46 118	48 129	49 687	44 734	48 712	45 092	47 060	140 864	Nacionales
Extranjeros	276	99	243	224	270	407	477	289	223	222	262	163	211	161	535	Extranjeros
Permanencia Promedio (días)	1,2	1,2	1,3	1,3	1,2	1,2	1,2	1,2	1,2	1,2	1,2	1,2	1,2	1,2	1,2	Permanencia Promedio (días)
Nacionales	1,2	1,2	1,3	1,2	1,2	1,2	1,2	1,2	1,2	1,2	1,2	1,2	1,2	1,2	1,2	Nacionales
Extranjeros	1,5	1,6	1,4	1,5	1,1	1,4	1,4	1,3	1,2	1,4	1,2	1,1	1,5	1,1	1,2	Extranjeros
Oferta Promedio																Oferta Promedio
Número de establecimiento	264	265	269	272	273	274	276	280	280	280	280	280	280	281	280	Número de establecimiento
Número de habitaciones	4 116	4 127	4 158	4 204	4 224	4 250	4 282	4 323	4 345	4 370	4 358	4 376	4 354	4 383	4 371	Número de habitaciones
Número de plazas-cama	6 634	6 639	6 699	6 777	6 828	6 837	6 879	6 942	6 974	7 007	7 002	6 994	6 951	7 012	6 986	Número de plazas-cama
Indicadores Promedios																Indicadores Promedios
Tasa Neta de Ocupación de Habitaciones (%) 1/	26,2	26,1	26,6	25,9	25,8	28,5	31,3	28,3	28,5	29,4	27,3	29,0	29,8	28,3	29,0	Tasa Neta de Ocupación de Habitaciones (%) 1/
Tasa Neta de Ocupación de Camas (%) 2/	20,3	20,1	20,5	19,9	19,9	22,1	24,5	21,9	22,0	23,3	20,6	22,6	23,2	21,5	22,4	Tasa Neta de Ocupación de Camas (%) 2/
Total Empleo Promedio	696	691	696	708	717	730	753	751	758	749	760	746	749	763	753	Total Empleo Promedio

1/ TNOH = (Total de habitaciones ocupadas)*100 / (Total de habitaciones disponibles * n° de noches en el mes).

2/ TNOC = (Total de pernoctaciones)*100 / (Total de plazas-camas disponibles * n° de noches en el mes).

Fuente: MINCETUR, www.mincetur.gob.pe

Elaboración: BCRP, Sucursal Huancayo.

ANEXO 6

HUÁNUCO: EXPORTACIONES FOB POR GRUPO DE PRODUCTOS 1/
(MILES US\$)

TIPO	2 009											2 010			TIPO	
	ENE - MAR	MAR	ABR	MAY	JUN	JUL	AGO	SET	OCT	NOV	DIC	ENE	FEB	MAR		ENE - MAR
Productos Tradicionales	4 304	57	365	780	6 361	248	906	3 112	434	2 671	253	866	69	8 818	9 752	Productos Tradicionales
Agrícola	57	57	120	52	178	248	136	61	434	389	77	274	69	0	343	Agrícola
Mineros	4 247	0	245	727	6 183	0	771	3 051	0	2 282	176	592	0	8 818	9 409	Mineros
Otros	0	0	0	0	0	0	0	0	0	0	0	0	0	0	0	Otros
Productos No Tradicionales	2 740	936	570	274	629	575	613	420	142	527	483	446	1 080	587	2 113	Productos No Tradicionales
Agropecuarios	2 716	936	570	274	629	570	613	371	142	517	477	446	1 080	587	2 113	Agropecuarios
Pesquero	0	0	0	0	0	0	0	0	0	0	0	0	0	0	0	Pesquero
Textil	0	0	0	0	0	0	0	0	0	0	0	0	0	0	0	Textil
Maderas y papeles y sus manf.	0	0	0	0	0	0	0	0	0	0	0	0	0	0	0	Maderas y papeles y sus manf.
Químicos	24	0	0	0	0	5	0	49	0	10	6	0	0	0	0	Químicos
Otros	0	0	0	0	0	0	0	0	0	0	0	0	0	0	0	Otros
TOTAL EXPORTACIONES	7 044	993	935	1 054	6 990	823	1 519	3 533	577	3 197	736	1 311	1 149	9 405	11 865	TOTAL EXPORTACIONES

1/ Cifras Preliminares.

Fuente: Superintendencia Nacional de Administración Tributaria-SUNAT.

Elaboración: BCRP, Sucursal Huancayo.

ANEXO 7

HUÁNUCO: EXPORTACIONES FOB DE PRODUCTOS TRADICIONALES 1/
(MILES US\$)

TIPO	2 009											2 010				TIPO
	ENE - MAR	MAR	ABR	MAY	JUN	JUL	AGO	SET	OCT	NOV	DIC	ENE	FEB	MAR	ENE - MAR	
Agrícola	57	57	120	52	178	248	136	61	434	389	77	274	69	0	343	Agrícola
Café	57	57	120	52	178	248	136	61	434	389	77	274	69	0	343	Café
Resto	0	0	0	0	0	0	0	0	0	0	0	0	0	0	0	Resto
Mineros	4 247	0	245	727	6 183	0	771	3 051	0	2 282	176	592	0	8 818	9 409	Mineros
Plata	0	0	0	0	0	0	0	0	0	0	0	0	0	0	0	Plata
Cobre	0	0	0	0	0	0	0	0	0	0	0	0	0	0	0	Cobre
Plomo	3 488	0	245	727	6 183	0	771	2 056	0	0	0	0	0	6 407	6 407	Plomo
Zinc	758	0	0	0	0	0	0	995	0	2 282	176	592	0	2 410	3 002	Zinc
Resto	0	0	0	0	0	0	0	0	0	0	0	0	0	0	0	Resto
Otros	0	0	0	0	0	0	0	0	0	0	0	0	0	0	0	Otros
TOTAL	4 304	57	365	780	6 361	248	906	3 112	434	2 671	253	866	69	8 818	9 752	TOTAL

1/ Cifras Preliminares.

Fuente: Superintendencia de Administración Tributaria.

Elaboración: BCRP, Sucursal Huancayo.

ANEXO 8

HUÁNUCO: EXPORTACIONES FOB DE PRODUCTOS NO TRADICIONALES 1/
(MILES US\$)

TIPO	2 009											2 010			TIPO	
	ENE - MAR	MAR	ABR	MAY	JUN	JUL	AGO	SET	OCT	NOV	DIC	ENE	FEB	MAR		ENE - MAR
AGROPECUARIOS	2 716	936	570	274	629	570	613	371	142	517	477	446	1 080	587	2 113	AGROPECUARIOS
Legumbres	0	0	0	0	0	0	4	0	0	21	0	6	0	0	6	Legumbres
Productos vegetales diversos	0	0	0	0	0	0	29	26	0	33	4	0	0	0	0	Productos vegetales diversos
Té, café, cacao y esencias	264	121	54	25	24	0	0	54	0	189	99	3	11	132	145	Té, café, cacao y esencias
Resto	2 452	815	517	249	605	570	581	291	142	274	375	436	1 069	456	1 961	Resto
PESQUERO	0	0	0	0	0	0	0	0	0	0	0	0	0	0	0	PESQUERO
TEXTILES	0	0	0	0	0	0	0	0	0	0	0	0	0	0	0	TEXTILES
Prendas de vestir y otras confec.	0	0	0	0	0	0	0	0	0	0	0	0	0	0	0	Prendas de vestir y otras confec.
MADERAS Y PAPELES, Y SUS MANF.	0	0	0	0	0	0	0	0	0	0	0	0	0	0	0	MADERAS Y PAPELES, Y SUS MANF.
Madera en bruto o en láminas	0	0	0	0	0	0	0	0	0	0	0	0	0	0	0	Madera en bruto o en láminas
QUÍMICOS	24	0	0	0	0	5	0	49	0	10	6	0	0	0	0	QUÍMICOS
Prod. químicos orgánicos e inorgánicos	0	0	0	0	0	0	0	0	0	0	0	0	0	0	0	Prod. químicos orgánicos e inorgánicos
Mat. tintóreas, curtientes y colorantes	0	0	0	0	0	0	0	0	0	0	0	0	0	0	0	Mat. tintóreas, curtientes y colorantes
Otros	24	0	0	0	0	5	0	49	0	10	6	0	0	0	0	Otros
OTROS NO TRADICIONALES	0	0	0	0	0	0	0	0	0	0	0	0	0	0	0	OTROS NO TRADICIONALES
TOTAL	2 740	936	570	274	629	575	613	420	142	527	483	446	1 080	587	2 113	TOTAL

1/ Cifras Preliminares.

Fuente: Superintendencia Nacional de Administración Tributaria.

Elaboración: BCRP, Sucursal Huancayo.

ANEXO 9

HUÁNUCO: EXPORTACIONES FOB POR BLOQUE ECONÓMICO Y PAÍSES 1/
(MILES US\$)

BLOQUE ECONÓMICO	2 009											2 010			BLOQUE ECONÓMICO	
	ENE - MAR	MAR	ABR	MAY	JUN	JUL	AGO	SET	OCT	NOV	DIC	ENE	FEB	MAR		ENE - MAR
I. AMÉRICA	295	94	0	57	181	544	303	139	413	1 492	248	210	463	1 846	2 519	I. AMÉRICA
A. TLCAN	271	94	0	57	3	539	270	64	413	260	207	210	463	3	677	A. TLCAN
Canadá	18	18	0	52	0	411	117	61	128	80	72	200	324	0	524	Canadá
Estados Unidos	253	76	0	5	3	129	153	3	285	180	134	10	139	3	152	Estados Unidos
México	0	0	0	0	0	0	0	0	0	0	0	0	0	0	0	México
B. CAN	24	0	0	0	178	5	29	26	0	43	9	0	0	26	26	B. CAN
Bolivia	24	0	0	0	0	5	0	0	0	10	6	0	0	0	0	Bolivia
Colombia	0	0	0	0	178	0	29	26	0	33	4	0	0	26	26	Colombia
Ecuador	0	0	0	0	0	0	0	0	0	0	0	0	0	0	0	Ecuador
C. MERCOSUR	0	0	0	0	0	0	4	0	0	1 190	0	0	0	1 817	1 817	C. MERCOSUR
Argentina	0	0	0	0	0	0	0	0	0	0	0	0	0	0	0	Argentina
Brasil	0	0	0	0	0	0	4	0	0	1 190	0	0	0	1 817	1 817	Brasil
Paraguay	0	0	0	0	0	0	0	0	0	0	0	0	0	0	0	Paraguay
Uruguay	0	0	0	0	0	0	0	0	0	0	0	0	0	0	0	Uruguay
D. OTROS PAÍSES	0	0	0	0	0	0	0	49	0	0	32	0	0	0	0	D. OTROS PAÍSES
Chile	0	0	0	0	0	0	0	0	0	0	0	0	0	0	0	Chile
Venezuela	0	0	0	0	0	0	0	0	0	0	0	0	0	0	0	Venezuela
Resto de América	0	0	0	0	0	0	0	49	0	0	32	0	0	0	0	Resto de América
II. EUROPA	2 502	899	690	237	626	213	446	1 337	150	1 685	488	509	676	536	1 721	II. EUROPA
A. UNIÓN EUROPEA	2 502	899	690	237	626	213	446	1 337	150	1 685	488	509	676	536	1 721	A. UNIÓN EUROPEA
Alemania	531	531	63	0	262	152	371	285	0	151	0	283	219	135	637	Alemania
Bélgica - Luxemburgo	320	0	280	0	0	0	0	0	0	0	0	0	186	85	271	Bélgica - Luxemburgo
España	7	5	2	142	0	0	7	3	0	0	4	6	6	185	197	España
Francia	0	0	0	0	0	0	0	0	0	0	0	0	0	0	0	Francia
Países Bajos	1 587	307	288	87	341	61	68	54	0	288	209	209	264	132	605	Países Bajos
Resto Unión Europea	57	57	57	7	24	0	0	995	150	1 246	275	11	0	0	11	Resto Unión Europea
B. RESTO	0	0	0	0	0	0	0	0	0	0	0	0	0	0	0	B. RESTO
Suiza	0	0	0	0	0	0	0	0	0	0	0	0	0	0	0	Suiza
Resto de Europa	0	0	0	0	0	0	0	0	0	0	0	0	0	0	0	Resto de Europa
III. ASIA	4 247	0	245	727	6 183	0	771	2 056	14	21	0	592	10	7 023	7 625	III. ASIA
China	3 488	0	245	727	6 183	0	771	2 056	14	21	0	592	0	7 023	7 615	China
Japón	758	0	0	0	0	0	0	0	0	0	0	0	0	0	0	Japón
Taiwan	0	0	0	0	0	0	0	0	0	0	0	0	0	0	0	Taiwan
Resto de Asia	0	0	0	0	0	0	0	0	0	0	0	0	10	0	10	Resto de Asia
IV. AFRICA	0	0	0	0	0	0	0	0	0	0	0	0	0	0	0	IV. AFRICA
V. OCEANIA	0	0	0	33	0	66	0	0	0	0	0	0	0	0	0	V. OCEANIA
TOTAL EXPORTACIONES	7 044	993	935	1 054	6 990	823	1 519	3 533	577	3 197	736	1 311	1 149	9 405	11 865	TOTAL EXPORTACIONES

1/ Cifras Preliminares.
Fuente: SUNAT, www.sunat.gob.pe
Elaboración: BCRP, Sucursal Huancayo.

ANEXO 10

HUÁNUCO: INGRESOS CORRIENTES DEL GOBIERNO CENTRAL
(Miles de nuevos soles)

	2 009												2 010			
	ENE - MAR	MAR	ABR	MAY	JUN	JUL	AGO	SET	OCT	NOV	DIC	ENE	FEB	MAR	ENE - MAR	
I. INGRESOS TRIBUTARIOS	12 206	3 397	3 364	3 268	2 935	2 779	3 147	3 465	3 080	3 182	3 094	3 877	3 288	3 510	10 676	I. INGRESOS TRIBUTARIOS
1). Impuesto a la Renta	6 916	2 392	2 214	2 119	1 955	1 812	1 998	2 259	2 089	2 110	2 043	2 714	2 284	2 538	7 536	1). Impuesto a la Renta
Personas Naturales	1 587	448	447	596	448	465	509	511	513	539	534	804	529	495	1 828	Personas Naturales
Personas Jurídicas	4 753	1 442	1 233	1 379	1 224	1 261	1 454	1 632	1 508	1 512	1 475	1 876	1 713	1 648	5 237	Personas Jurídicas
Regularización	576	501	534	145	283	86	35	116	68	58	35	34	42	396	Regularización	
2). Impuesto a las Importaciones	0	0	0	0	0	0	0	0	0	0	0	0	0	0	0	2). Impuesto a las Importaciones
3). Impuesto a la Prod. y Consumo	1 435	489	562	612	487	418	602	580	475	501	555	602	514	407	1 523	3). Impuesto a la Prod. y Consumo
Impuesto General a las Ventas	1 424	487	556	604	482	411	597	572	466	492	551	597	509	402	1 508	Impuesto General a las Ventas
Interno	1 424	487	556	604	482	411	597	572	466	492	551	597	509	402	1 508	Interno
Importaciones	0	0	0	0	0	0	0	0	0	0	0	0	0	0	0	Importaciones
Impuesto Selectivo al Consumo (ISC)	11	2	5	8	5	7	5	8	9	8	4	6	5	5	16	Impuesto Selectivo al Consumo (ISC)
4). Otros Ingresos Tributarios	3 855	516	589	537	493	549	547	626	515	571	495	561	490	565	1 616	4). Otros Ingresos Tributarios
II. INGRESOS NO TRIBUTARIOS	0	0	0	0	0	0	0	0	0	0	0	0	0	0	0	II. INGRESOS NO TRIBUTARIOS
TOTAL INGRESOS CORRIENTES (I+II)	12 206	3 397	3 364	3 268	2 936	2 779	3 147	3 465	3 080	3 182	3 094	3 877	3 288	3 510	10 676	TOTAL INGRESOS CORRIENTES (I+II)

Fuente: Superintendencia Nacional de Administración Tributaria - SUNAT.

Elaboración: BCRP, Sucursal Huancayo.

ANEXO 11

HUÁNUCO: GASTOS DEL SECTOR PÚBLICO A NIVEL DE DEVENGADOS POR NIVELES DE GOBIERNO 1/

Miles de nuevos soles

Niveles de Gobierno	2009											2010			Niveles de Gobierno	
	ENE - MAR	MAR	ABR	MAY	JUN	JUL	AGO	SET	OCT	NOV	DIC	ENE	FEB	MAR		ENE - MAR
Gobierno Central o Nacional	105 154	26 870	26 573	37 315	34 161	40 845	84 535	45 840	44 640	34 670	54 186	52 793	24 694	48 581	126 068	Gobierno Central o Nacional
Gobierno Regional de Huánuco	87 558	32 167	37 550	35 170	34 637	40 829	38 103	31 677	31 192	34 513	42 977	27 564	26 174	25 045	78 783	Gobierno Regional de Huánuco
Gobierno Local (Municipios)	49 000	20 434	17 305	20 486	29 483	26 785	31 038	31 679	28 825	29 793	76 408	10 052	16 824	26 021	52 897	Gobierno Local (Municipios)
TOTAL	241 713	79 472	81 428	92 972	98 282	108 459	153 676	109 197	104 657	98 976	173 571	90 408	67 693	99 647	257 748	TOTAL

1/ Gasto Devengado: Asociado a la verificación del cumplimiento de las obligaciones, esto es la entrega del bien o prestación del servicio.

Fuente: Ministerio de Economía y Finanzas - SIAF.

Elaboración: BCRP, Sucursal Huancayo.

ANEXO 12

HUÁNUCO: GASTOS DEVENGADOS DEL GOBIERNO CENTRAL POR GENÉRICA DE GASTO 1/

Miles de nuevos soles

Generica de Gasto	2009											2010			Generica de Gasto	
	ENE - MAR	MAR	ABR	MAY	JUN	JUL	AGO	SET	OCT	NOV	DIC	ENE	FEB	MAR		ENE - MAR
GASTOS CORRIENTES	87 796	21 680	20 593	22 776	23 011	22 528	26 865	26 465	34 326	24 223	27 410	51 146	20 241	45 519	116 907	GASTOS CORRIENTES
5-21: Personal y Obligaciones Sociales	13 629	4 404	4 515	4 390	4 229	5 528	4 217	4 205	4 132	4 228	6 309	4 476	4 121	6 330	14 927	5-21: Personal y Obligaciones Sociales
5-22: Pensiones y Otras Prest. Sociales	8 222	2 431	4 930	6 950	4 104	4 822	8 034	4 598	8 736	3 203	8 292	2 635	2 673	2 988	8 296	5-22: Pensiones y Otras Prest. Sociales
5-23: Bienes y Servicios	28 971	3 324	3 718	4 278	3 455	3 882	5 921	10 209	11 521	9 440	5 017	25 964	6 779	23 116	55 860	5-23: Bienes y Servicios
5-24: Donaciones y Transferencias	6 699	2 433	2 195	1 992	2 735	1 852	2 332	2 298	2 426	2 223	2 430	2 540	2 270	2 344	7 153	5-24: Donaciones y Transferencias
5-25: Otros Gastos Corrientes	30 274	9 089	5 237	5 166	8 488	6 443	6 361	5 155	7 510	5 130	5 362	15 531	4 399	10 741	30 670	5-25: Otros Gastos Corrientes
GASTOS DE CAPITAL	17 359	5 191	5 979	14 540	11 150	18 317	57 670	19 375	10 314	10 446	26 777	1 646	4 453	3 062	9 161	GASTOS DE CAPITAL
6-26: Adquisición de Activos No Financieros	13 144	4 590	4 852	14 091	10 477	17 341	56 235	16 705	9 588	6 022	14 045	1 646	4 269	2 667	8 582	6-26: Adquisición de Activos No Financieros
6-27: Adquisición de Activos Financieros	0														0	6-27: Adquisición de Activos Financieros
6-24: Donaciones y Transferencias	3 756	476	589	327	672	885	1 276	2 641	709	1 311	2 275	0	185	253	437	6-24: Donaciones y Transferencias
6-25: Otros Gastos de Capital	459	125	538	123	1	92	160	29	17	3 114	10 456	0	0	142	142	6-25: Otros Gastos de Capital
TOTAL GOBIERNO CENTRAL	105 154	26 870	26 573	37 315	34 161	40 845	84 535	45 840	44 640	34 670	54 186	52 793	24 694	48 581	126 068	TOTAL GOBIERNO CENTRAL

1/ Gastos en el departamento de la Presidencia del Consejo de Ministros (PCM), Poder Judicial, Ministerio Público, RENIEC y Ministerios.

Gasto Devengado: Asociado a la verificación del cumplimiento de las obligaciones, esto es la entrega del bien o prestación del servicio.

Fuente: Ministerio de Economía y Finanzas - SIAF.

Elaboración: BCRP, Sucursal Huancayo.

ANEXO 13

HUÁNUCO: GASTOS DEVENGADOS DEL GOBIERNO REGIONAL DE HUÁNUCO POR GENÉRICA DE GASTO 1/
Miles de nuevos soles

Generica de Gasto	2009											2010				Generica de Gasto
	ENE - MAR	MAR	ABR	MAY	JUN	JUL	AGO	SET	OCT	NOV	DIC	ENE	FEB	MAR	ENE - MAR	
GASTOS CORRIENTES	74 828	25 611	28 416	25 758	26 560	34 336	29 371	27 562	26 897	28 522	35 016	26 506	24 909	22 878	74 293	GASTOS CORRIENTES
5-21: Personal y Obligaciones Sociales	55 783	16 821	19 164	18 163	18 898	24 405	18 496	17 167	17 131	17 410	22 251	20 589	17 770	14 669	53 028	5-21: Personal y Obligaciones Sociales
5-22: Pensiones y Otras Prest. Sociales	9 605	2 888	2 881	2 882	2 893	4 501	2 873	2 885	2 872	2 872	4 195	4 156	2 961	2 950	10 067	5-22: Pensiones y Otras Prest. Sociales
5-23: Bienes y Servicios	6 787	3 822	3 852	3 025	3 401	3 695	6 038	5 015	5 155	6 531	5 976	1 473	2 641	4 093	8 207	5-23: Bienes y Servicios
5-25: Otros Gastos Corrientes	2 652	2 080	2 518	1 688	1 369	1 735	1 964	2 494	1 738	1 708	2 594	289	1 537	1 166	2 992	5-25: Otros Gastos Corrientes
GASTOS DE CAPITAL	12 730	6 557	9 134	9 412	8 077	6 493	8 732	4 115	4 295	5 992	7 961	1 057	1 265	2 167	4 490	GASTOS DE CAPITAL
6-26: Adquisición de Activos No Financieros	12 530	6 457	9 005	9 300	7 964	6 381	8 647	4 005	4 160	5 892	5 940	1 057	1 192	2 017	4 267	6-26: Adquisición de Activos No Financieros
6-27: Adquisición de Activos Financieros	200	100	129	112	113	112	85	110	135	100	67	0	73	150	223	6-27: Adquisición de Activos Financieros
6-24: Donaciones y Transferencias	0	0	0	0	0	0	0	0	0	0	301	0	0	0	0	6-24: Donaciones y Transferencias
6-25: Otros Gastos de Capital	0	0	0	0	0	0	0	0	0	0	1 653	0	0	0	0	6-25: Otros Gastos de Capital
TOTAL GOBIERNO REGIONAL	87 558	32 167	37 550	35 170	34 637	40 829	38 103	31 677	31 192	34 513	42 977	27 564	26 174	25 045	78 783	TOTAL GOBIERNO REGIONAL

1/ Gastos del Gobierno Regional de Huánuco a través de su Sede Central y Unidades Ejecutoras

Gasto Devengado: Asociado a la verificación del cumplimiento de las obligaciones, esto es la entrega del bien o prestación del servicio.

Fuente: Ministerio de Economía y Finanzas - SIAF

Elaboración: BCRP, Sucursal Huancayo.

ANEXO 14

HUÁNUCO: GASTOS DEVENGADOS DE LOS GOBIERNOS LOCALES POR GENÉRICA DE GASTO 1/
Miles de nuevos soles

Generica de Gasto	2009											2010				Generica de Gasto
	ENE - MAR	MAR	ABR	MAY	JUN	JUL	AGO	SET	OCT	NOV	DIC	ENE	FEB	MAR	ENE - MAR	
GASTOS CORRIENTES	19 296	7 690	7 820	8 975	10 556	10 679	9 337	10 427	10 341	10 389	18 306	6 695	8 066	11 066	25 827	GASTOS CORRIENTES
5-21: Personal y Obligaciones Sociales	7 349	2 357	2 254	2 323	2 131	2 960	2 384	3 318	3 539	3 526	4 650	3 985	3 650	3 831	11 466	5-21: Personal y Obligaciones Sociales
5-22: Pensiones y Otras Prest. Sociales	1 384	752	1 264	1 456	2 175	2 562	1 519	1 839	1 920	1 689	3 315	391	580	1 096	2 068	5-22: Pensiones y Otras Prest. Sociales
5-23: Bienes y Servicios	10 065	4 327	3 999	4 525	4 772	4 857	4 856	4 686	4 334	4 625	7 350	2 243	3 616	5 771	11 630	5-23: Bienes y Servicios
5-24: Donaciones y Transferencias	353	208	252	642	1 447	271	536	559	454	481	2 920	52	193	314	558	5-24: Donaciones y Transferencias
5-25: Otros Gastos Corrientes	144	46	49	30	30	29	42	26	93	68	70	24	26	54	105	5-25: Otros Gastos Corrientes
GASTOS DE CAPITAL	28 984	12 326	9 252	11 194	18 296	15 813	21 368	20 742	18 228	19 187	56 089	3 198	8 307	14 487	25 992	GASTOS DE CAPITAL
6-26: Adquisición de Activos No Financieros	28 984	12 326	9 252	11 180	18 296	15 803	21 288	20 735	18 070	19 187	55 937	3 198	8 307	14 487	25 992	6-26: Adquisición de Activos No Financieros
6-24: Donaciones y Transferencias	0	0	0	0	0	0	70	0	157	0	152	0	0	0	0	6-24: Donaciones y Transferencias
6-25: Otros Gastos de Capital	0	0	0	13	0	10	10	6	0	0	0	0	0	0	0	6-25: Otros Gastos de Capital
SERVICIO DE LA DEUDA	720	419	234	318	632	293	333	511	257	217	2 012	159	451	468	1 078	SERVICIO DE LA DEUDA
7-28: Servicio de la Deuda Pública	720	419	234	318	632	293	333	511	257	217	2 012	159	451	468	1 078	7-28: Servicio de la Deuda Pública
TOTAL GOBIERNOS LOCALES	49 000	20 434	17 305	20 486	29 483	26 785	31 038	31 679	28 825	29 793	76 408	10 052	16 824	26 021	52 897	TOTAL GOBIERNOS LOCALES

1/ Gastos de todas las Municipalidades provinciales y distritales.

Gasto Devengado: Asociado a la verificación del cumplimiento de las obligaciones, esto es la entrega del bien o prestación del servicio.

Fuente: Ministerio de Economía y Finanzas - SIAF

Elaboración: BCRP, Sucursal Huancayo.

ANEXO 15

HUÁNUCO: INVERSIONES DEVENGADAS DEL SECTOR PÚBLICO POR NIVELES DE GOBIERNO 1/
Miles de nuevos soles

Niveles de Gobierno	2009											2010				Niveles de Gobierno
	ENE - MAR	MAR	ABR	MAY	JUN	JUL	AGO	SET	OCT	NOV	DIC	ENE	FEB	MAR	ENE - MAR	
Gobierno Central o Nacional	13 144	4 590	4 852	14 091	10 477	17 341	56 235	16 705	9 588	6 022	14 045	1 646	4 269	2 667	8 582	Gobierno Central o Nacional
Gobierno Regional de Huánuco	12 530	6 457	9 005	9 300	7 964	6 381	8 647	4 005	4 160	5 892	5 940	1 057	1 192	2 017	4 267	Gobierno Regional de Huánuco
Gobierno Local (Municipios)	28 984	12 326	9 252	11 180	18 296	15 803	21 288	20 735	18 070	19 187	55 937	3 198	8 307	14 487	25 992	Gobierno Local (Municipios)
TOTAL	54 658	23 372	23 109	34 571	36 737	39 525	86 169	41 446	31 818	31 101	75 922	5 902	13 768	19 171	38 841	TOTAL

1/ Gasto Devengado: Asociado a la verificación del cumplimiento de las obligaciones, esto es la entrega del bien o prestación del servicio.

Fuente: Ministerio de Economía y Finanzas - SIAF.

Elaboración: BCRP, Sucursal Huancayo.

ANEXO 16

HUÁNUCO: INVERSIONES DEVENGADAS DEL GOBIERNO CENTRAL POR FUNCIONES 1/
Miles de nuevos soles

Funciones	2009												2010				Funciones
	ENE - MAR	MAR	ABR	MAY	JUN	JUL	AGO	SET	OCT	NOV	DIC	ENE	FEB	MAR	ENE - MAR		
03: Plan., Gest. y Reserv. de Contingencia	731	258	131	130	125	214	139	146	153	135	543	294	407	292	992	03: Plan., Gest. y Reserv. de Contingencia	
04: Defensa y Seguridad Nacional	0	0	0	0	0	0	0	0	0	0	0	0	0	20	20	04: Defensa y Seguridad Nacional	
05: Orden Público y Seguridad	428	0	0	9	406	2	197	189	78	9	50	0	7	4	10	05: Orden Público y Seguridad	
06: Justicia	41	0	98	0	3	28	55	8	39	7	353	0	2	106	108	06: Justicia	
07: Trabajo	0	0	0	0	0	0	0	0	1	89	0	0	0	2	2	07: Trabajo	
08: Comercio	0	0	0	0	0	0	0	0	0	0	0	0	0	0	0	08: Comercio	
10: Agropecuaria	750	193	410	538	350	549	939	1 085	775	583	2 831	76	255	657	988	10: Agropecuaria	
12: Energía	859	364	1 123	423	684	4 856	41 880	2 263	1 528	891	1 855	669	2 427	786	3 882	12: Energía	
15: Transporte	7 049	2 856	2 326	12 331	8 183	10 734	12 019	12 206	6 427	3 745	6 582	483	825	327	1 635	15: Transporte	
16: Comunicaciones	348	325	10	2	0	0	0	0	0	0	90	34	11	49	94	16: Comunicaciones	
17: Medio Ambiente	130	17	76	35	23	41	50	25	21	16	31	0	0	57	57	17: Medio Ambiente	
18: Saneamiento	99	88	27	64	43	10	10	0	1	0	4	0	0	0	0	18: Saneamiento	
19: Vivienda y Desarrollo Urbano	0	0	0	0	0	0	0	0	0	0	0	0	0	0	0	19: Vivienda y Desarrollo Urbano	
20: Salud	10	5	33	7	12	169	474	280	143	118	451	90	72	0	162	20: Salud	
21: Cultura y Deporte	0	0	0	2	0	0	3	0	0	0	0	0	0	0	0	21: Cultura y Deporte	
22: Educación	2 699	485	617	549	645	736	468	504	422	428	1 256	0	264	368	632	22: Educación	
23: Protección Social	0	0	1	1	4	2	2	0	0	0	0	0	0	0	0	23: Protección Social	
TOTAL GOBIERNO CENTRAL	13 144	4 590	4 852	14 091	10 477	17 341	56 235	16 705	9 588	6 022	14 045	1 646	4 269	2 667	8 582	TOTAL GOBIERNO CENTRAL	

1/ Gastos en el departamento de la Presidencia del Consejo de Ministros (PCM), Poder Judicial, Ministerio Público, RENIEC y Ministerios.

Gasto Devengado: Asociado a la verificación del cumplimiento de las obligaciones, esto es la entrega del bien o prestación del servicio.

Fuente: Ministerio de Economía y Finanzas - SIAF.

Elaboración: BCRP, Sucursal Huancayo.

ANEXO 17

HUÁNUCO: INVERSIONES DEVENGADAS DEL GOBIERNO REGIONAL POR FUNCIONES 1/
Miles de nuevos soles

Funciones	2009												2010				Funciones
	ENE - MAR	MAR	ABR	MAY	JUN	JUL	AGO	SET	OCT	NOV	DIC	ENE	FEB	MAR	ENE - MAR		
03: Plan., Gest. y Reserv. de Contingencia	247	175	138	219	243	151	45	51	44	141	119	74	71	100	245	03: Plan., Gest. y Reserv. de Contingencia	
04: Defensa y Seguridad Nacional	0	0	0	0	0	0	42	42	36	40	18	0	0	0	0	04: Defensa y Seguridad Nacional	
05: Orden Público y Seguridad	972	450	66	155	464	41	47	117	73	87	334	0	0	35	35	05: Orden Público y Seguridad	
07: Trabajo	0	0	0	0	0	0	7	0	0	0	0	0	0	0	0	07: Trabajo	
09: Turismo	0	0	0	0	0	0	47	5	31	93	46	0	0	0	0	09: Turismo	
10: Agropecuaria	311	180	220	74	145	176	230	246	327	350	292	76	68	104	248	10: Agropecuaria	
11: Pesca	0	0	0	0	23	86	34	20	26	40	8	2	5	7	15	11: Pesca	
12: Energía	644	26	774	786	97	183	9	28	707	8	15	3	5	2	10	12: Energía	
13: Minería	0	0	0	0	0	0	0	0	0	0	10	0	0	0	0	13: Minería	
14: INDUSTRIA	0	0	0	2	0	0	45	46	22	21	198	16	21	18	55	14: INDUSTRIA	
15: Transporte	2 896	1 640	1 881	567	3 094	2 252	3 626	1 925	1 205	3 163	1 743	408	443	447	1 298	15: Transporte	
16: COMUNICACIONES	0	0	0	0	0	0	0	0	10	0	0	0	0	0	0	16: COMUNICACIONES	
17: Medio Ambiente	516	249	255	319	250	274	331	142	120	135	297	167	252	216	635	17: Medio Ambiente	
18: Saneamiento	1 063	517	3 216	202	2 087	16	13	2	51	73	545	3	6	283	293	18: Saneamiento	
20: Salud	721	536	1 713	637	648	1 090	3 701	597	940	616	1 239	216	182	501	900	20: Salud	
21: Cultura y Deporte	0	0	0	0	0	0	0	5	5	5	0	0	0	0	0	21: Cultura y Deporte	
22: Educación	5 160	2 685	742	6 339	910	2 109	469	778	557	1 119	1 044	87	130	284	501	22: Educación	
23: Protección Social	0	0	0	0	4	3	0	0	7	1	33	4	9	20	32	23: Protección Social	
TOTAL GOBIERNO REGIONAL	12 530	6 457	9 005	9 300	7 964	6 381	8 647	4 005	4 160	5 892	5 940	1 057	1 192	2 017	4 267	TOTAL GOBIERNO REGIONAL	

1/ Gastos del Gobierno Regional de Huánuco a través de su Sede Central y Unidades Ejecutoras
Gasto Devengado: Asociado a la verificación del cumplimiento de las obligaciones, esto es la entrega del bien o prestación del servicio.
Fuente: Ministerio de Economía y Finanzas - SIAF
Elaboración: BCRP, Sucursal Huancayo.

ANEXO 18

HUÁNUCO: INVERSIONES DEVENGADAS DE LOS GOBIERNO LOCALES POR FUNCIONES 1/
Miles de nuevos soles

Funciones	2009												2010				Funciones
	ENE - MAR	MAR	ABR	MAY	JUN	JUL	AGO	SET	OCT	NOV	DIC	ENE	FEB	MAR	ENE - MAR		
03: Plan., Gest. y Reserv. de Contingencia	1 316	426	856	444	768	991	721	915	1 089	2 045	4 561	1 270	1 468	551	3 290	03: Plan., Gest. y Reserv. de Contingencia	
05: Orden Público y Seguridad	134	25	36	2	117	37	54	26	84	63	37	8	27	66	101	05: Orden Público y Seguridad	
08: Comercio	129	100	78	36	20	68	174	136	104	151	687	39	79	218	337	08: Comercio	
09: Turismo	152	102	43	98	19	58	53	20	79	25	95	0	13	39	52	09: Turismo	
10: Agropecuaria	1 534	873	782	616	686	447	534	354	474	553	1 458	213	208	501	922	10: Agropecuaria	
11: Pesca	2	0	0	0	3	9	50	30	37	58	140	0	2	13	15	11: Pesca	
12: Energía	425	54	400	121	698	532	677	234	219	171	849	7	39	1 570	1 615	12: Energía	
14: Industria	177	80	49	122	13	77	7	2	1	0	0	0	0	0	0	14: Industria	
15: Transporte	5 469	2 596	1 190	1 217	1 446	3 303	4 481	5 578	4 650	5 080	10 899	272	2 476	2 747	5 495	15: Transporte	
16: Comunicaciones	45	12	16	64	28	66	29	59	22	28	36	0	0	35	35	16: Comunicaciones	
17: Medio Ambiente	243	147	98	99	86	151	730	298	381	160	674	27	27	243	297	17: Medio Ambiente	
18: Saneamiento	8 142	2 047	1 834	4 173	10 199	4 382	8 205	6 638	1 786	4 185	16 692	415	740	4 511	5 666	18: Saneamiento	
19: Vivienda y Desarrollo Urbano	377	187	302	283	296	456	476	440	822	1 002	2 728	149	152	492	793	19: Vivienda y Desarrollo Urbano	
20: Salud	612	177	290	683	430	571	624	701	452	556	1 463	23	460	390	874	20: Salud	
21: Cultura y Deporte	1 664	533	593	436	248	516	295	344	3 030	1 205	2 019	224	1 157	930	2 311	21: Cultura y Deporte	
22: Educación	8 225	4 790	2 553	2 607	3 038	3 911	4 038	4 822	4 720	3 619	11 874	531	1 217	1 955	3 702	22: Educación	
23: Protección Social	339	179	131	178	201	227	137	139	120	240	1 674	19	243	225	486	23: Protección Social	
24: Previsión Social	0	0	0	0	0	0	0	0	0	49	49	0	0	0	0	24: Previsión Social	
TOTAL GOBIERNO LOCALES	28 984	12 326	9 252	11 180	18 296	15 803	21 288	20 735	18 070	19 187	55 937	3 198	8 307	14 487	25 992	TOTAL GOBIERNO LOCALES	

1/ Gastos de todas las Municipalidades provinciales y distritales.
Gasto Devengado: Asociado a la verificación del cumplimiento de las obligaciones, esto es la entrega del bien o prestación del servicio.
Fuente: Ministerio de Economía y Finanzas - SIAF
Elaboración: BCRP, Sucursal Huancayo.

ANEXO 19

HUÁNUCO: DEPÓSITOS EN EL SISTEMA FINANCIERO
(Miles de nuevos soles)

ENTIDADES FINANCIERAS	2009										2010		
	MAR	ABR	MAY	JUN	JUL	AGO	SET	OCT	NOV	DIC	ENE	FEB	MAR
I. EMPRESAS BANCARIAS	153 324	155 109	155 800	158 076	159 121	171 365	159 167	157 774	171 258	169 938	175 115	173 620	183 397
Crédito	61 262	61 401	61 157	61 482	62 568	71 590	60 616	57 985	64 614	62 102	62 086	60 473	65 180
Scotiabank	11 515	10 653	10 788	10 992	10 655	10 945	11 671	12 021	13 032	12 519	12 889	13 149	12 391
Continental	73 498	76 100	76 893	78 508	78 875	81 463	79 273	79 465	85 444	87 320	92 634	92 435	98 000
Mi Banco	6 253	6 134	6 106	6 244	6 126	6 298	6 469	7 110	6 904	6 730	6 205	6 288	6 558
Banco del Trabajo	-	-	-	-	-	-	-	-	-	-	-	-	-
Banco Financiero	-	1	4	8	19	141	201	169	204	127	86	103	84
Azteca del Perú	797	821	852	843	878	928	937	1 023	1 061	1 140	1 215	1 171	1 185
II. INSTITUCIONES DE MICROFINANZAS	31 170	29 861	31 139	32 123	33 193	33 914	34 661	34 370	36 298	37 292	36 653	36 973	39 522
Empresas Financieras	3 988	3 727	3 831	3 874	4 004	3 724	3 589	3 559	3 547	3 598	3 510	3 403	3 346
CrediScotia	3 988	3 727	3 831	3 874	4 004	3 724	3 589	3 559	3 547	3 598	3 510	3 403	3 346
Financiera TFC	-	-	-	-	-	-	-	-	-	-	-	-	-
Financiera Confianza	-	-	-	-	-	-	-	-	-	-	-	-	-
Cajas Municipales	27 160	26 101	27 258	28 085	28 911	29 839	30 605	30 297	32 156	33 094	32 529	32 989	35 609
CMAC Piura	345	241	376	459	258	493	348	247	427	267	299	307	488
CMAC Huancayo	5 500	5 586	6 141	6 315	6 351	6 605	7 047	7 260	7 841	8 014	8 014	7 838	8 978
CMAC Maynas	19 891	18 939	18 666	18 850	19 477	19 604	19 803	19 445	19 761	20 915	20 314	20 610	21 741
CMAC Del Santa	646	644	1 014	1 096	1 251	1 381	1 514	1 421	1 560	1 336	1 473	1 789	1 904
CMAC Arequipa	778	691	1 060	1 366	1 574	1 756	1 894	1 923	2 567	2 562	2 429	2 444	2 498
Cajas Rurales	22	33	50	164	277	351	468	514	595	600	615	581	567
Credinka	22	33	50	164	277	351	468	514	595	600	615	581	567
EDPYMES	-	-	-	-	-	-	-	-	-	-	-	-	-
Edpyme Confianza	-	-	-	-	-	-	-	-	-	-	-	-	-
Edpyme Efectiva	-	-	-	-	-	-	-	-	-	-	-	-	-
Edpyme Solidaridad	-	-	-	-	-	-	-	-	-	-	-	-	-
III. BANCO DE LA NACIÓN	-	121 269	114 245	111 564	114 891	114 650	117 646	113 240	114 358	119 297	127 420	121 635	126 911
TOTAL (I + II + III)	184 494	306 239	301 184	301 764	307 205	319 929	311 475	305 384	321 914	326 527	339 188	332 228	349 831

Fuente: Superintendencia de Banca y Seguros (SBS).

Elaboración: BCRP, Sucursal Huancayo.

ANEXO 20

HUÁNUCO: DEPÓSITOS EN LAS ENTIDADES FINANCIERAS UBICADAS POR PROVINCIAS - MARZO 2010
(Miles de nuevos soles)

ENTIDADES FINANCIERAS	DEPÓSITOS						TOTAL DEPÓSITOS		
	HUÁNUCO			LEONCIO PRADO			HUÁNUCO		
	M/N	M/E	TOTAL	M/N	M/E	TOTAL	M/N	M/E	TOTAL
I. EMPRESAS BANCARIAS	97 033	46 388	143 421	25 031	14 945	39 976	122 064	61 333	183 397
Crédito	28 080	18 997	47 077	10 247	7 855	18 103	38 328	26 852	65 180
Scotiabank	9 289	3 102	12 391	0	0	0	9 289	3 102	12 391
Continental	53 946	22 209	76 155	14 756	7 089	21 845	68 702	29 298	98 000
Mi Banco	4 626	1 932	6 558				4 626	1 932	6 558
Financiero 1/	55	0	55	28	1	29	83	1	84
Azteca del Perú 2/	1 036	149	1 185				1 036	149	1 185
II. INSTITUCIONES DE MICROFINANZAS	24 318	5 680	29 998	8 057	1 467	9 524	32 375	7 147	39 522
EMPRESAS FINANCIERAS	2 251	885	3 136	183	27	210	2 434	912	3 346
CrediScotia 3/	2 251	885	3 136	183	27	210	2 434	912	3 346
Financiera TFC 4/	0	0	0	0	0	0	0	0	0
Financiera Confianza 5/	0	0	0				0	0	0
CAJAS MUNICIPALES	21 639	4 657	26 296	7 874	1 440	9 314	29 513	6 096	35 609
CMAC Piura 6/				467	21	488	467	21	488
CMAC Huancayo	6 497	896	7 393	1 464	121	1 585	7 962	1 017	8 978
CMAC Maynas	13 056	3 340	16 396	4 481	864	5 345	17 537	4 204	21 741
CMAC Del Santa 7/	822	110	932	683	288	972	1 505	398	1 904
CMAC Arequipa 8/	1 264	311	1 574	779	145	924	2 042	456	2 498
CAJAS RURALES	428	138	567				428	138	567
Credinka 9/	428	138	567				428	138	567
EDPYMES	0	0	0	0	0	0	0	0	0
Edpyme Efectiva 10/	0	0	0	0	0	0	0	0	0
Edpyme Solidaridad 11/	0	0	0				0	0	0
TOTAL	121 351	52 068	173 419	33 088	16 412	49 500	154 440	68 480	222 920

- 1/ Banco Financiero a partir de marzo de 2009.
 2/ Azteca del Perú, a partir de febrero de 2008.
 3/ CrediScotia a partir de enero de 2009, antes Banco de Trabajo.
 4/ Financiera TFC a partir de agosto de 2008.
 5/ Financiera Confianza a partir de setiembre de 2009.
 6/ CMAC Piura a partir de julio de 2008.
 7/ CMAC del Santa a partir de agosto de 2008.
 8/ CMAC Arequipa a partir de octubre 2008.
 9/ Credinka a partir de marzo de 2009.
 10/ Pyme Efectiva a partir de marzo de 2006.
 11/ Pyme Solidaridad a partir de octubre de 2009.

Fuente: SUPERINTENDENCIA DE BANCA Y SEGUROS.
 Elaboración: BCRP, Sucursal Huancayo.

ANEXO 21

HUÁNUCO: CRÉDITO DEL SISTEMA FINANCIERO AL SECTOR PRIVADO
(Miles de nuevos soles)

ENTIDADES FINANCIERAS	2009										2010		
	MAR	ABR	MAY	JUN	JUL	AGO	SET	OCT	NOV	DIC	ENE	FEB	MAR
I. EMPRESAS BANCARIAS	280 325	271 817	275 572	275 677	276 828	276 581	276 814	278 304	283 120	282 976	281 910	284 287	288 287
Crédito	91 901	90 322	92 093	93 535	95 954	95 791	95 244	97 431	99 454	99 674	99 370	100 814	103 317
Scotiabank	29 780	25 780	26 257	26 298	26 961	27 081	27 524	27 789	28 563	28 845	28 756	28 421	28 329
Continental	128 991	125 804	126 541	125 108	123 357	122 423	121 806	120 609	122 259	121 432	120 913	121 783	122 476
Mi Banco	28 939	29 131	29 829	29 847	29 622	30 269	31 133	31 312	31 635	31 709	31 557	31 924	32 836
Banco del Trabajo Financiero	62	133	203	226	241	310	392	437	461	515	521	534	495
Azteca del Perú	652	647	649	664	693	708	716	726	747	801	793	811	833
II. INSTITUCIONES DE MICROFINANZAS	122 659	130 195	135 177	138 795	142 171	144 978	147 292	158 314	164 336	168 810	177 998	182 218	186 843
Empresas Financieras	19 842	24 865	24 860	25 191	25 471	25 704	33 570	34 085	35 566	36 443	37 579	38 485	40 106
CrediScotia	18 816	23 782	23 700	23 985	24 208	24 469	24 817	25 380	26 569	27 468	28 342	29 359	30 569
Financiera TFC	1 025	1 083	1 160	1 206	1 263	1 235	1 224	1 221	1 200	1 226	1 861	1 857	1 897
Financiera Confianza							7 530	7 484	7 796	7 750	7 376	7 269	7 639
Cajas Municipales	91 860	93 719	98 331	100 415	101 524	103 685	105 437	107 149	110 817	113 266	114 133	117 035	119 857
CMAC Piura	3 877	4 309	4 694	5 012	5 745	6 150	6 267	6 075	6 410	6 220	6 140	6 159	6 135
CMAC Huancayo	32 500	32 453	32 951	32 963	33 134	33 085	33 423	33 843	34 940	35 575	35 661	35 959	36 325
CMAC Maynas	43 421	43 585	43 354	43 843	44 349	44 729	44 475	44 781	45 004	44 778	44 623	45 132	45 404
CMAC Del Santa	8 105	8 514	11 538	11 985	11 068	11 785	12 562	13 411	14 349	14 946	14 990	15 800	16 696
CMAC Arequipa	3 956	4 857	5 794	6 612	7 228	7 937	8 710	9 038	10 114	11 746	12 718	13 984	15 297
Cajas Rurales	142	537	794	2 139	3 906	4 622	5 057	5 938	6 397	6 760	13 766	13 611	13 528
Credinka	142	537	794	2 139	3 906	4 622	5 057	5 938	6 397	6 760	13 766	13 611	13 528
EDPYMES	10 815	11 074	11 192	11 052	11 270	10 966	3 228	11 142	11 557	12 341	12 520	13 087	13 352
Edpyme Confianza	7 525	7 757	7 819	7 793	7 690	7 685					3 396	3 361	3 347
Edpyme Efectiva	3 290	3 317	3 374	3 259	3 580	3 281	3 228	3 297	3 238	3 481	9 124	9 726	10 005
Edpyme Solidaridad								7 844	8 319	8 859			
III. BANCO DE LA NACIÓN	-	-	-	-	-	-	-	-	45 929	51 058	51 058	51 058	50 366
TOTAL (I + II + III)	402 984	402 011	410 749	414 473	419 000	421 559	424 105	436 617	493 385	502 844	510 966	517 562	525 496

Fuente: Superintendencia de Banca y Seguros (SBS).

Elaboración: BCRP, Sucursal Huancayo.

ANEXO 22

HUÁNUCO: CRÉDITO DE LAS ENTIDADES FINANCIERAS UBICADAS POR PROVINCIAS - MARZO 2010
(Miles de nuevos soles)

ENTIDADES FINANCIERAS	COLOCACIONES						TOTAL COLOCACIONES		
	HUÁNUCO			LEONCIO PRADO			HUÁNUCO		
	M/N	M/E	TOTAL	M/N	M/E	TOTAL	M/N	M/E	TOTAL
I. EMPRESAS BANCARIAS	179 794	52 302	232 096	33 980	22 211	56 192	213 774	74 514	288 287
Crédito	68 601	18 652	87 253	14 111	1 953	16 064	82 712	20 605	103 317
Scotiabank	25 238	3 091	28 329				25 238	3 091	28 329
Continental	54 211	28 232	82 442	19 776	20 258	40 034	73 986	48 490	122 476
Mi Banco	30 513	2 324	32 836				30 513	2 324	32 836
Financiero 1/ Azteca del Perú 2/	398 833	3 0	401 833	93	0	94	491 833	4 0	495 833
II. INSTITUCIONES DE MICROFINANZAS	125 587	6 617	132 204	52 884	1 755	54 639	178 471	8 372	186 843
EMPRESAS FINANCIERAS	33 344	3	33 347	6 751	7	6 758	40 095	10	40 106
CrediScotia 3/ Financiera TFC 4/ Financiera Confianza 5/	24 531 1 174 7 639	3 0 0	24 534 1 174 7 639	6 028 723	7 0	6 036 723	30 559 1 897 7 639	10 0 0	30 569 1 897 7 639
CAJAS MUNICIPALES	66 756	6 603	73 359	44 750	1 748	46 498	111 506	8 351	119 857
CMAC Piura 6/ CMAC Huancayo CMAC Maynas CMAC Del Santa 7/ CMAC Arequipa 8/	23 492 24 112 9 702 9 450	409 6 190 4 0	23 901 30 302 9 705 9 450	5 908 12 396 13 777 6 991 5 678	227 28 1 324 0 168	6 135 12 424 15 101 6 991 5 847	5 908 35 888 37 889 16 693 15 128	227 437 7 515 4 168	6 135 36 325 45 404 16 696 15 297
CAJAS RURALES	13 518	11	13 528				13 518	11	13 528
Credinka 9/	13 518	11	13 528				13 518	11	13 528
EDPYMES	11 969	0	11 969	1 383	0	1 383	13 352	0	13 352
Edpyme Efectiva 10/ Edpyme Solidaridad 11/	1 964 10 005	0 0	1 964 10 005	1 383	0	1 383	3 347 10 005	0 0	3 347 10 005
TOTAL	305 380	58 919	364 299	86 864	23 966	110 831	392 245	82 886	475 130

- 1/ Banco Financiero a partir de marzo de 2009.
 2/ Azteca del Perú, a partir de febrero de 2008.
 3/ CrediScotia a partir de enero de 2009, antes Banco de Trabajo.
 4/ Financiera TFC a partir de agosto de 2008.
 5/ Financiera Confianza a partir de setiembre de 2009.
 6/ CMAC Piura a partir de julio de 2008.
 7/ CMAC del Santa a partir de agosto de 2008.
 8/ CMAC Arequipa a partir de octubre 2008.
 9/ Credinka a partir de marzo de 2009.
 10/ Pyme Efectiva a partir de marzo de 2006.
 11/ Pyme Solidaridad a partir de octubre de 2009.

Fuente: SUPERINTENDENCIA DE BANCA Y SEGUROS.
 Elaboración: BCRP, Sucursal Huancayo.

ANEXO 23

HUÁNUCO: CARTERA PESADA DEL SISTEMA FINANCIERO
(En variaciones porcentuales)

ENTIDADES FINANCIERAS	2009												2010		
	ENE	FEB	MAR	ABR	MAY	JUN	JUL	AGO	SET	OCT	NOV	DIC	ENE	FEB	MAR 2/
I. EMPRESAS BANCARIAS	2,1	2,2	2,5	2,6	2,5	2,2	2,5	2,5	2,3	3,0	3,5	2,5	2,5	4,0	4,0
II. INSTITUCIONES DE MICROFINANZAS															
Empresas Financieras	3,0	3,4	3,8	0,9	0,7	0,2	0,2	1,0	1,1	0,4	1,1	1,0	1,0	1,1	1,1
Cajas Municipales	2,7	2,6	2,6	2,8	2,8	2,7	2,9	3,0	3,1	3,2	3,3	3,0	3,0	3,7	3,7
Cajas Rurales	-	-	0,0	0,0	0,0	0,0	0,6	1,5	1,3	1,4	1,9	1,5	1,5	8,7	8,7
EDPYMEs	2,1	2,3	1,9	2,4	2,6	2,3	2,5	2,8	2,4	2,1	1,2	2,8	2,8	2,1	2,1
III. BANCO DE LA NACIÓN 1/														0,6	0,6
TOTAL	2,3	2,3	2,6	2,6	2,5	2,2	2,5	2,5	2,4	2,8	3,1	2,5	2,5	3,5	3,5

1/ Sólo considera los créditos de consumo

2/ Preliminar

Fuente: Hasta noviembre de 2007, empresas financieras del departamento.

A partir de diciembre de 2007, Superintendencia de Banca y Seguros (SBS).

Elaboración: BCRP, Sucursal Huancayo.

VI. FICHA TÉCNICA

Metodología del Cálculo del Indicador de Actividad Económica Regional de Huánuco

El Indicador de Actividad Económica Regional es un indicador parcial de corto plazo, que busca medir el desenvolvimiento de la economía regional, a partir de la evolución de la actividad de los principales sectores. Los sectores considerados representan el 45,3 ciento del Valor Agregado Bruto del departamento, publicado por el INEI.

El indicador regional, se obtiene mediante la agregación ponderada de los índices sectoriales, utilizando como factor de ponderación la estructura porcentual anual del año 2007, elaborado por el INEI.

$$\text{Indicador} = \sum_{i=1}^n I_{\text{sector } i(t)} * w_i$$

I_i = Índice del sector i en el período (mes) t
 n = Número de sectores que componen el índice
 w_i = Peso relativo ponderado del sector i en base a su contribución al PBI departamental 2007.

Lo sectores que incluye el indicador son: agropecuario, minería, construcción, servicios gubernamentales y servicios financieros. En el departamento no existen empresas generadoras de energía eléctrica.

El índice de los sectores agropecuario y minería se calcula en base al Valor Bruto de Producción, de la siguiente manera:

$$\text{Indice sector}_i = \left[\frac{VBP_{it}}{VBP_i \text{ prom. 2007}} \right] * 100$$

Donde:

i = Sector analizado
 VBP_{it} = Valor Bruto de la Producción del sector i del mes t a precios de 1994.
 $VBP \text{ prom } i \text{ 2007}$ = Valor Bruto de Producción promedio 2007 del sector i a precios de 1994.

Características del procedimiento:

- a) La clasificación de los sectores productivos se basa en la Clasificación Industrial Internacional Uniforme (CIIU-Revisión 3).
- b) Las fuentes de la información sectorial son:
 - Para los sectores agropecuario y minería, los respectivos ministerios sectoriales.
 - Para el sector construcción, la fuente es la empresa Cemento Andino.
 - Para los sectores servicios gubernamentales y servicios financieros, las fuentes son el Ministerio de Economía y Finanzas (Sistema Integrado de Administración Financiera del Sector Público SIAF-SP) y la Superintendencia de Banca, Seguros y AFP, respectivamente.
- c) El valor bruto de producción (VBP) de los sectores agropecuario y minería se obtiene de la aplicación de los precios del año base (1994), a los volúmenes de producción de los sectores respectivos. Los precios del año base, son los utilizados por la Dirección Nacional de Cuentas Nacionales del INEI.
- d) El VBP del sector construcción se estima de manera indirecta y se utiliza como información básica los despachos de cemento.
- e) El VBP del sector servicios gubernamentales se calcula a partir del gasto en *Remuneraciones* y compra de *Bienes y Servicios* del Gobierno Regional, que se deflactan a precios del año 1994, utilizando el IPC e IPM, respectivamente. La fuente es el Ministerio de Economía y Finanzas

- f) El VBP del sector Servicios Financieros se calcula a partir de la sumatoria de los saldos de intermediación (créditos directos y depósitos) de las instituciones financieras que operan en el departamento, deflactados a precios de 1994, utilizando el IPC.

**ESTRUCTURA
INDICADOR REGIONAL**

Sectores	Ponderación 2007
Agropecuario	24,0
Minería	4,1
Construcción	2,6
Servicios Gubernamentales	12,8
Servicios Financieros 3/	1,8
TOTAL	45,3

Nota: Para el caso del sector servicios financieros, se considera el peso del sector a nivel nacional.