



BANCO CENTRAL DE RESERVA DEL PERÚ

SUCURSAL HUANCAYO

**SÍNTESIS ECONÓMICA DE HUÁNUCO
FEBRERO 2010¹**

DEPARTAMENTO ESTUDIOS ECONÓMICOS

¹ En la elaboración de este informe participaron: Francisco Callupe Casaño y Miguel Angel Campos Arias.

CONTENIDO

RESEÑA INTRODUCTORIA.....	3
I. ACTIVIDAD PRODUCTIVA.....	4
1.1. Producción.....	
1.1.1 Producción Agropecuaria.....	4
1.1.2 Producción Minera.....	10
1.1.3 Construcción.....	12
1.2 Turismo.....	12
II. SECTOR EXTERNO.....	13
2.1 Exportaciones.....	13
III. FINANZAS PÚBLICAS.....	14
3.1. Ingresos del Gobierno Central.....	14
3.2. Gastos del Sector Público.....	15
3.3. Inversiones del Sector Público.....	18
IV. MONEDA Y CRÉDITO.....	20
4.1. Depósitos del Sistema Financiero.....	20
4.2. Crédito del Sistema Financiero.....	22
4.3. Créditos al Sector Micro Financiero.....	25
V. INFORMACIÓN ESTADÍSTICA.....	
Anexo 1: Producción Agropecuaria.....	27
Anexo 2: Superficie Sembrada.....	28
Anexo 3: Superficie Cosechada.....	29
Anexo 4: Producción Minera Metálica.....	30
Anexo 5: Número de Arribos en Establecimientos de Hospedaje.....	31
Anexo 6: Exportaciones FOB por Grupo de Producto.....	32
Anexo 7: Exportaciones de Productos Tradicionales.....	33
Anexo 8: Exportaciones de Productos No Tradicionales.....	34
Anexo 9: Exportaciones por Bloque Económico y Países.....	35
Anexo 10: Ingresos Corrientes del Gobierno Central.....	36
Anexo 11 y 12: Gasto del Sector Público y del Gobierno Central por Genérica de Gasto.....	37
Anexo 13 y 14: Gastos del Gobierno Regional y Gobiernos Locales por Genérica de Gasto.....	38
Anexo 15 y 16: Inversiones del Sector Público y del Gobierno Central por Funciones.....	39
Anexo 17 y 18: Inversiones del Gobierno Regional y Gobiernos Locales por Funciones.....	40
Anexo 19: Depósitos del Sistema Financiero.....	41
Anexo 20: Depósitos en Empresas Bancarias y de Microfinanzas por principales provincias.....	42
Anexo 21: Créditos del Sistema Financiero al Sector Privado.....	43
Anexo 22: Créditos de las Empresas Bancarias y de Microfinanzas por principales provincias.....	44
Anexo 23: Cartera Pesada del Sistema Financiero.....	45
VI. FICHA TÉCNICA.....	46

DIRECCIÓN EN INTERNET

<http://www.bcrp.gob.pe>

RESEÑA INTRODUCTORIA

Entre enero y febrero, el **Indicador de Actividad Económica Regional** creció 8,0 por ciento, debido al mayor dinamismo de todas las actividades consideradas, destacando el sector agropecuario, servicios gubernamentales y minería. El sector agropecuario creció por el aumento de los subsectores agrícola y pecuario; los servicios gubernamentales, por el mayor gasto en Remuneraciones y compra de Bienes y Servicios por el Gobierno Regional; la minería, por la mayor producción de todos los minerales, principalmente zinc, plomo y plata; construcción, por la mayor demanda privada; y servicios financieros, ante los mayores saldos captados y colocados.

En febrero la actividad **agropecuaria** se contrajo 1,1, explicado por el desempeño negativo de los subsectores agrícola y pecuario. Entre enero y febrero, creció 5,3 por ciento, influenciado por la mayor producción agrícola y pecuaria, sobresaliendo los aumentos en plátanos, zapallo, papa blanca y amarilla, pasto braquearia y avena forrajera en el primer caso; y leche y carnes de vacuno, ave y caprino, en el segundo.

La **minería** creció 394,3 por ciento en el mes, debido a que en febrero de 2009 cayó abruptamente (-77,5 por ciento). Entre enero y febrero se incrementó en 133,7 por ciento, influido por el resultado de febrero, destacando los aumentos en zinc y plata.

En **construcción**, creció en 3,7 por ciento en el mes y en 9,6 por ciento en lo que va del año, como efecto de la recuperación en la demanda y a su vez por menores despachos en los primeros meses de 2009 (efecto base), no obstante a las limitaciones por el mayor registro de lluvias.

Las **exportaciones** sumaron en el mes US\$ 1,1 millones, inferior en 75,8 por ciento, debido a los nulos envíos de concentrados mineros y de insumos químicos. Las exportaciones agrícolas no tradicionales decrecieron por los menores envíos de café, cacao y sus derivados.

Los **ingresos** del Gobierno Central (Sunat), sumaron S/. 3,3 millones, denotando un incremento de 21,7 por ciento ante los mayores recaudos por Impuesto a la Renta e IGV. En el acumulado sumó S/. 7,2 millones, menor en 19,2 por ciento, ante las menores captaciones de Otros Ingresos Tributarios.

El **Gasto del Sector Público**, que sumó S/. 67,7 millones en el mes, cayó en 5,5 por ciento, al contraerse los gastos de los gobiernos Central y Regional. Entre enero y febrero, totalizó S/. 158,1 millones, inferior en 3,2 por ciento, al registrarse menores ejecuciones en los tres niveles de gobierno.

La **Inversión Pública** mensual alcanzó S/. 13,8 millones, inferior en 17,9 por ciento, denotando similar tendencia en el acumulado en que cayó en 37,5 por ciento. Se contrajo las ejecuciones de obras en Educación, Transporte y Saneamiento.

Los saldos de depósitos y colocaciones en las **Empresas Bancarias y de Microfinanzas**, respecto a febrero del 2009 crecieron en 10,2 y 14,0 por ciento respectivamente. El ratio de cartera pesada fue 2,5 por ciento, mayor en 0,2 puntos porcentuales respecto a febrero del año anterior.

I. ACTIVIDAD PRODUCTIVA

1.1 Producción

Entre enero y febrero, el **indicador de actividad económica regional** se incrementó 8,0 por ciento, al observar desempeños positivos en todos los sectores considerados. Destacaron los del sector agropecuario en 5,3 por ciento, seguido de servicios gubernamentales (5,8 por ciento) y minería (133,7 por ciento). El sector agropecuario creció por el aumento de los sub sectores agrícola y pecuario; los servicios gubernamentales, por el mayor gasto en

Remuneraciones y compra de Bienes y Servicios por el Gobierno Regional; la minería, por la mayor producción de todos los minerales, principalmente zinc, plomo y plata; construcción, por la mayor demanda privada a pesar de las mayores lluvias en el mes aunque contrarrestado parcialmente por las menores inversiones públicas; y los servicios financieros, por los mayores saldos depositados y colocados.

CUADRO Nº 1
INDICADOR DE ACTIVIDAD ECONÓMICA REGIONAL 1/ 2/
(Variación porcentual respecto a similar periodo del año anterior)

Sectores	Ponderación 3/	2010
		ENERO – FEBRERO
Agropecuario	24,0	5,3
Agrícola		7,0
Pecuario		5,2
Minería	4,1	133,7
Construcción	2,6	9,6
Servicios gubernamentales	12,8	5,8
Servicios financieros	1,8	14,0
TOTAL	45,3	8,0

1/ Es un indicador parcial de la actividad económica de la región que alcanza una cobertura de 45,3 por ciento del valor agregado bruto de la producción regional según cifras del INEI.

2/ Actualizado con información al 23 de abril de 2010.

3/ Considera la estructura productiva de la región para el año 2007 según cifras del INEI.

En el caso de los servicios financieros se considera como ponderación el promedio nacional para dicho año (1,8 por ciento).

Fuente: MINAG, MINEM, MEF, SBS y Cemento Andino.

Elaboración: BCRP, Sucursal Huancayo.

1.1.1 Producción Agropecuaria

En febrero cayó en 1,1 por ciento, explicado por el desempeño negativo de la actividad agrícola (-2,1 por ciento), ante los menores resultados en papa blanca y amarilla, maíz amarillo duro, arroz y yuca, no obstante al incremento de la parte pecuaria (5,1 por ciento), por leche y carnes de vacuno, porcino y caprino.

Entre enero y febrero, creció 5,3 por ciento, influenciado por la mayor producción agrícola y pecuaria, sobresaliendo los aumentos en plátano, zapallo, papa blanca y amarilla, pasto braquearía y avena forrajera en el primer caso, y por leche y carnes de vacuno, ave y caprino, en el segundo.

CUADRO Nº 2
VALOR BRUTO DE PRODUCCIÓN AGROPECUARIO
(Variación real 1/)

	FEBRERO		ENERO – FEBRERO	
	2009	2010	2009	2010
Sub Sector Agrícola	-3,1	-2,1	-5,3	7,0
Sub Sector Pecuaria	-7,4	5,1	-7,6	5,2
Sector Agropecuario	-4,5	-1,1	-6,2	5,3

1/ Respecto al mismo mes o período del año anterior, a precios de 1994.

Fuente: Dirección Regional de Agricultura Huánuco.

Elaboración: BCRP, Sucursal Huancayo.

GRÁFICO Nº 1
VALOR BRUTO DE PRODUCCIÓN AGROPECUARIO 2009 - 2010
(Variación porcentual real)

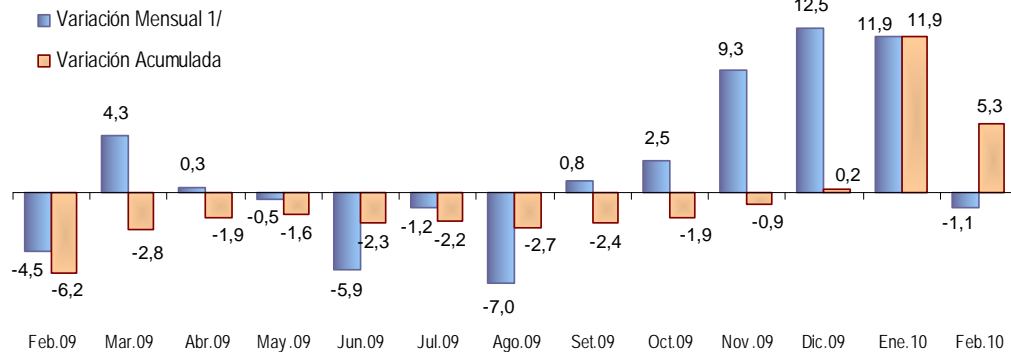

1/ Respecto a similar mes del año precedente

Elaboración: BCRP, Sucursal Huancayo.

Sub Sector Agrícola

La reducción de 2,1 por ciento en el mes se explicó por la menor producción tanto de la zona sierra como de ceja de selva y selva, sobresaliendo en el primer caso los de papa blanca (-26,9 por ciento) y papa amarilla (-1,8 por ciento); y en el segundo, por maíz amarillo duro (-49,1 por ciento), arroz (-44,1 por ciento) y yuca (-23,8 por ciento). Respecto a la papa blanca y amarilla, por menores cosechas (-19,9 y -0,1 por ciento, respectivamente) ante las mayores lluvias que se presentaron en el mes, además que en enero pasado se adelantaron las

mismas y a que muchos agricultores al realizar cortes del follaje lograron que la piel del tubérculo se endurezca; en maíz amarillo duro, por la pérdida de cultivos ante el desborde de los ríos Tulumayo y Huallaga en las provincias de Huamalfés, Pachitea y Puerto Inca; en arroz, por menores siembras a inicio de la campaña anterior; y en yuca, por pérdida y afectación de cultivos por los desbordes de los ríos Tulumayo y Huallaga en la provincia de Leoncio Prado.

CUADRO Nº 3
PRODUCCIÓN DE PRINCIPALES PRODUCTOS AGRÍCOLAS 1/
(En TM)

CULTIVO	FEBRERO			ENERO – FEBRERO		
	2009	2010	Var. %	2009	2010	Var. %
Pasto Braquearia	228 750	270 934	18,4	455 500	537 654	18,0
Papa Blanca	24 633	18 012	-26,9	52 945	53 105	0,3
Papa Amarilla+Color	9 031	8 869	-1,8	22 331	22 505	0,8
Plátano	8 430	9 214	9,3	16 937	18 027	6,4
Maíz Amarillo Duro	10 637	5 411	-49,1	14 512	10 432	-28,1
Yuca	4 687	3 572	-23,8	8 334	7 666	-8,0
Arroz Cáscara	8 099	4 524	-44,1	12 175	7 519	-38,2
Olluco	3 110	0	-100,0	7 572	2 594	-65,7
Zapallo	1 558	2 022	29,8	1 975	2 461	24,6
Alfalfa	861	1 226	42,4	1 663	2 330	40,1
Maíz Chala	580	694	19,7	932	1 238	32,8
Arveja Grano Verde	659	731	10,9	911	1 073	17,8
Frejol Grano Seco	499	536	7,4	728	884	21,4
Maíz Choclo	557	710	27,5	706	846	19,8
Pasto Nudillo	416	422	1,4	849	846	-0,4
Avena Forrajera	233	843	261,8	233	843	261,8
Pasto Kudzu	401	395	-1,5	813	793	-2,5
Otros	4 149	4 794	15,5	7 161	8 786	22,7

1/ Cifras preliminares.

Fuente: Dirección Regional de Agricultura Huánuco.

Elaboración: BCRP, Sucursal Huancayo.

GRÁFICO Nº 2
VALOR BRUTO DE PRODUCCIÓN AGRÍCOLA 2009 - 2010
(Variación porcentual real)

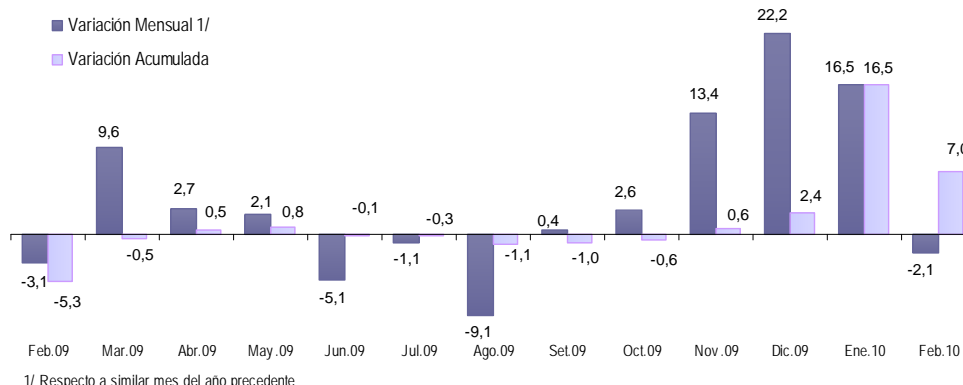

Elaboración: BCRP, Sucursal Huancayo.

Entre enero y febrero, el desempeño de los principales productos de la región, de acuerdo a su participación en la producción anual y

comparada con lo registrado en similar periodo de 2009, observó el siguiente comportamiento:

Papa Blanca

Alcanzando una producción de 53,1 mil toneladas, creció 0,3 por ciento (160 toneladas adicionales), como resultado de las mayores siembras en las provincias de Pachitea, Huánuco y Dos de Mayo, al observarse rebajas en el precio de los fertilizantes químicos, precios atractivos de mercado en época de siembra, disponibilidad de terrenos y presencia de inversores foráneos, siendo

parcialmente contrarrestado por las menores cosechas ante la presencia de fuertes lluvias y de menores rendimientos (-1,4 por ciento) por efecto de la enfermedad de la “rancha”. En el contexto nacional, durante el 2009, Huanuco se consolidó como el segundo productor del país, después de Puno, teniendo como mercado de destino a Lima Metropolitana.

Papa Amarilla y de Color

Con una producción de 22,5 mil toneladas, creció ligeramente en 0,8 por ciento (174 toneladas), debido a las mayores siembras y buenos rendimientos como consecuencia de las mayores dosis de fertilización en las provincias de Pachitea y Huánuco, inducido por comerciantes mayoristas (en muchos casos foráneos) que se asociaron con los

productores locales; no obstante se limitó las labores de cosecha por la presencia de mayores lluvias, principalmente en las provincias de Marañón y Pachitea. En el 2009, de las 416,8 mil toneladas de papa producidas en el departamento, el 65 correspondió a papa blanca y el resto a papa amarilla y de color.

Plátano

Con una producción de 18,0 mil toneladas se incrementó 6,4 por ciento, consecuencia de la incorporación de nuevas áreas a producción, principalmente de la variedad “biscochito” y

en reemplazo por sembríos de papaya, luego que estos últimos fueran afectados por la enfermedad virósica “mancha anillada del papayo”.

Pasto Braquearia

Alcanzando una producción de 537,7 mil toneladas, creció 18,0 por ciento (82,2 mil toneladas adicionales), al ampliarse la frontera agrícola, principalmente en la provincia de

Puerto Inca, en respuesta a la mayor demanda para abastecer con carne de vacuno al mercado local y regional: Lima, Pucallpa (Ucayali) e Iquitos (Loreto) principalmente.

Durante el primer bimestre significó el 52 por ciento del VBP agrícola departamental, seguido de papa blanca (19 por ciento), papa amarilla y de color (12 por ciento), plátano (5 por ciento) y maíz amarillo duro (4 por

ciento), entre los principales. Debido a ello, tanto los productos para consumo humano como para los animales significaron en conjunto el 95 por ciento del VBP agrícola.

**GRÁFICO Nº 3
CINCO PRINCIPALES PRODUCTOS
EN EL VBP AGRÍCOLA
(ENERO - FEBRERO)**

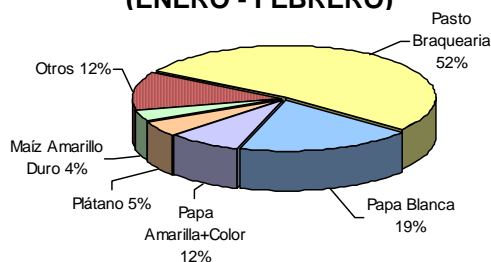

**GRÁFICO Nº 4
COMPOSICIÓN DEL VBP AGRÍCOLA
(ENERO - FEBRERO)**

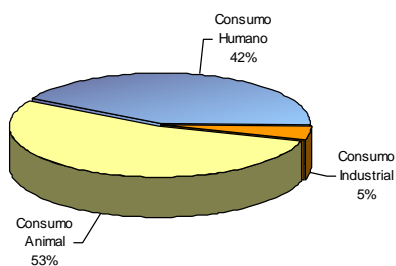

Elaboración: BCRP, Sucursal Huancayo.

Los **precios en chacra** cayeron para la mayoría de productos, destacando los de papa blanca (-9,5 por ciento) y amarilla (-6,7 por ciento), al disminuir los costos de producción (fertilización); en plátano (-7,3 por ciento) por la mayor oferta en vista del incremento de la superficie en producción; y en yuca (-2,8 por

ciento), por las mayores siembras, muchas de las cuales se utilizaron para “sombra” de los cultivos de cacao, no obstante que se espera ahora un mayor precio ante las pérdidas y afectaciones recientes a causa de las fuertes lluvias.

**CUADRO Nº 4
PRECIOS EN CHACRA DE PRINCIPALES CULTIVOS
(Nuevos soles por Kg.)**

CULTIVO	FEBRERO		Var. %
	2009	2010	
Pasto braquearia	0,04	0,04	0,0
Papa blanca	0,46	0,42	-9,5
Papa amarilla y de color	0,82	0,76	-6,7
Plátano	0,40	0,37	-7,3
Yuca	0,49	0,48	-2,8

Fuente: Dirección Regional de Agricultura Huánuco.

Elaboración: BCRP, Sucursal Huancayo.

Clima

El reporte de Senamhi Huánuco indicó que durante febrero continuaron registrándose **lluvias** de moderada a fuerte intensidad, debido al cambio climático significativo observado desde el mes anterior, presentándose precipitaciones con ráfagas de viento, acompañado con relámpagos y tormentas eléctricas, y produciéndose desbordes de los ríos Tulumayo y Huallaga en las provincias de Huamalíes, Pachitea y Puerto Inca, además de continuar siendo alto el caudal de los ríos Aguaytia, San Alejandro y Pachitea. El desborde de los ríos ocasionó pérdidas de plantaciones de yuca, plátano y cacao, además

de imposibilitar el tránsito vehicular, principalmente en la carretera central, zona de Carpish (Huánuco) y La Aguaytia (Ucayali).

Respecto a la **temperatura**, en la estación meteorológica de Tingo María, la máxima alcanzó los 33°C, oscilando entre +4°C y -4,0°C de su promedio normal, y la mínima se ubicó en 19°C, oscilando entre +2°C y -1°C de su valor multianual; en tanto que en la capital de la región, la máxima alcanzó 29°C y la mínima 12°C, oscilando la máxima entre +3°C y -4°C, y la mínima entre +2°C y -3°C de su normal histórico.

Desarrollo de Cultivos

En la zona sierra, las fuertes lluvias continuaron dificultando las labores de cosecha, además de presentarse menores rendimientos en algunos cultivos por la presencia de enfermedades fungosas (hongos) causadas por el exceso de humedad.

En el valle de Huánuco, el cultivo del maíz continuó en su fase de maduración; el palto

injerto, variedad fuerte, en periodo de maduración, al igual que el mango, variedad cambodiano.

En Tingo María, valle del alto Huallaga, entre los cultivos permanentes el Pijuayo se encontró en fase de descanso – fructificación; el aguaje en fase de descanso vegetativo y el cacao en la etapa de foliación.

Río Huallaga

Por efecto de las fuertes lluvias registradas desde enero pasado, los niveles del río Huallaga, medida en la estación de San Rafael (zona sierra), se ubicó por encima de su promedio multianual; en tanto que en la

estación de Tingo María (zona ceja de selva y selva), se incrementó aún más. Por los registros históricos, se espera que las lluvias continúen hasta mediados de abril próximo.

GRÁFICO Nº 5
NIVEL DEL AGUA DE RÍO HUALLAGA
ZONA SIERRA – ESTACIÓN SAN RAFAEL
(JUNIO 2009 - FEBRERO 2010)

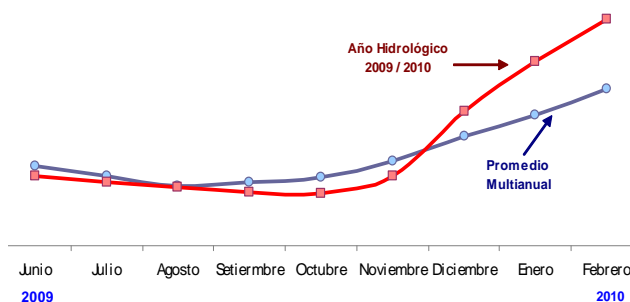

Fuente: SENAIM – Huánuco.
Elaboración: BCRP, Sucursal Huancayo.

GRÁFICO Nº 6
NIVEL DEL AGUA DE RÍO HUALLAGA
ZONA SELVA – ESTACIÓN TINGO MARÍA
(JUNIO 2009 - FEBRERO 2010)

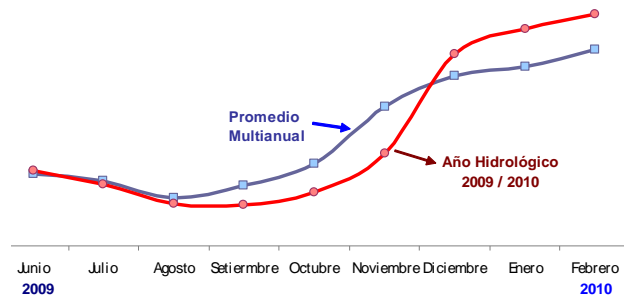

Siembras

En febrero, séptimo mes de la campaña agrícola 2009-2010, se instalaron 3 574 hectáreas, mayor en 465 hectáreas (14,9 por ciento) que lo instalado en igual mes de la campaña 2008-2009, luego que se postergaran en enero pasado por las fuertes lluvias y por efecto de los mayores precios de mercado para algunos productos, sobresaliendo los aumentos en trigo (53,1 por ciento), cebada (23,7 por ciento), arroz (61,3 por ciento), yuca (11,8 por ciento) y arveja (60,0 por ciento). Respecto al trigo, explicado además por la disponibilidad de terrenos; en cebada, por el reemplazo por maíz amiláceo y precios favorables en chacra; en arroz, por contar con maquinaria agrícola (mangueras), además de la demanda estable de los programas sociales como PRONAA; en yuca, para sombra

del cacao; y en arveja, por la menor oferta de Huancavelica.

Entre agosto 2009 y febrero 2010, se instalaron 92 044 hectáreas, menor en 1 376 hectáreas (-1,5 por ciento) que las siembras en similar periodo de la campaña anterior. Las mayores reducciones se observaron en maíz amarillo duro (-6,9 por ciento), arroz (-9,1 por ciento), maíz amiláceo (-2,2 por ciento), haba (-1,3 por ciento) y pasto braquearia (-37,0 por ciento); explicado en el caso de maíz amarillo duro por las mayores lluvias en la zona de ceja de selva y selva que no permitieron la preparación de terrenos, además de los mayores costos de las semillas; en arroz, por la sustitución por pasturas y fuertes lluvias que

no permitieron la preparación de terrenos; en maíz amiláceo, por la escasez de mano de obra; y en pasto braquearia, por una regularización

estadística por parte del Ministerio de Agricultura en la provincia de Puerto Inca, además de las malas condiciones climáticas.

CUADRO Nº 5
SUPERFICIE SEMBRADA 1/
(En hectáreas)

CULTIVO	FEBRERO			CAMPAÑA AGRÍCOLA 2/		
	2009	2010	Var. %	2008 / 2009	2009 / 2010	Var. %
Maíz Amiláceo	0	0	-	14 481	14 157	-2,2
Papa Blanca	212	205	-3,3	10 661	11 405	7,0
Trigo	1 014	1 552	53,1	10 211	10 930	7,0
Maíz Amarillo Duro	65	20	-70,0	9 252	8 615	-6,9
Papa Amarilla+Color	157	141	-10,2	6 564	7 094	8,1
Cebada Grano	575	711	23,7	6 916	7 072	2,3
Arroz Cáscara	186	300	61,3	6 786	6 170	-9,1
Pasto Braquearia	89	0	-100,0	6 362	4 006	-37,0
Frejol Grano Seco	133	75	-44,0	3 770	3 905	3,6
Haba Grano Seco	0	6	-	3 468	3 423	-1,3
Yuca	191	214	11,8	3 007	2 987	-0,7
Arveja Grano Seco	25	40	60,0	1 367	1 373	0,4
Arveja Grano Verde	136	109	-20,2	1 129	1 128	-0,1
Avena Grano	0	0	-	1 148	1 106	-3,6
Maíz Choclo	16	28	75,0	907	1 069	17,8
Avena Forrajera	59	22	-62,7	938	906	-3,4
Olluco	0	0	-	739	777	5,1
Otros	252	153	-39,2	5 715	5 924	3,7
TOTAL	3 110	3 574	14,9	93 420	92 044	-1,5

1/ Cifras preliminares.

2/ De agosto a julio.

Fuente: Dirección Regional de Agricultura Huánuco.

Elaboración: BCRP, Sucursal Huancayo.

Sub Sector Pecuario

La actividad pecuaria creció en 5,1 por ciento en el mes, debido a la mayor producción de leche (3,9 por ciento), huevos (1,6 por ciento) y carnes de vacuno (9,4 por ciento), porcino (1,5 por ciento) y caprino (8,5 por ciento). Respecto a carne de vacuno y leche, explicado por la mayor demanda en el mercado regional, aumentando la demanda por pastos.

Entre enero y febrero, se incrementó 5,2 por ciento, por los mayores aumentos en leche (4,1 por ciento) y carnes de vacuno (11,6 por ciento), ave (3,9 por ciento) y caprino (5,8 por ciento).

En lo que va del año, la producción de carne de vacuno significó el 51 por ciento del VBP pecuario del mes, por lo que en los últimos años se ha incrementado la producción de pastos, principalmente el de braquearia en la provincia de Puerto Inca, zona ganadera cuya producción se destina a los mercados de Lima, Pucallpa (Ucayali), Iquitos (Loreto) y local. En la estructura del VBP pecuario le sigue en orden de importancia carne de porcino (23 por ciento), carne de ovino (11 por ciento) y leche (10 por ciento).

**CUADRO Nº 6
PRODUCCIÓN PECUARIA (TM) 1/**

ESPECIES	FEBRERO			ENERO – FEBRERO		
	2009	2010	Var. %	2009	2010	Var. %
CARNE						
Carne Alpaca	0,0	0,0	-	0,0	0,0	-
Carne Ave	64,8	67,2	3,8	124,6	129,6	3,9
Carne Caprino	18,8	20,4	8,5	37,8	40,0	5,8
Carne Ovino	156,2	152,4	-2,4	301,8	297,6	-1,4
Carne Porcino	830,9	843,8	1,5	1 679,9	1 638,0	-2,5
Carne Vacuno	832,4	910,4	9,4	1 663,3	1 856,4	11,6
Carne Cuy	5,7	5,7	0,0	12,2	12,6	3,1
Leche	3 075,0	3 195,0	3,9	6 165,1	6 420,0	4,1
Huevos	62,0	63,0	1,6	123,1	125,0	1,5
Lana de Ovino	51,0	50,0	-2,0	137,0	135,0	-1,5
FIBRA						
Fibra Alpaca	0,2	0,2	5,0	0,2	0,2	5,0

**GRÁFICO Nº 7
PARTICIPACIÓN EN EL VBP
PECUARIO
(ENERO - FEBRERO)**

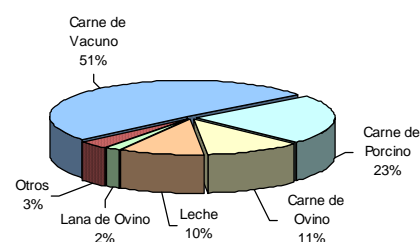

1/ Proyectado en febrero.

Fuente: Dirección Regional de Agricultura Huánuco.

Elaboración: BCRP, Sucursal Huancayo.

**GRÁFICO Nº 8
VALOR BRUTO DE PRODUCCIÓN PECUARIA 2009 - 2010
(Variación porcentual real)**

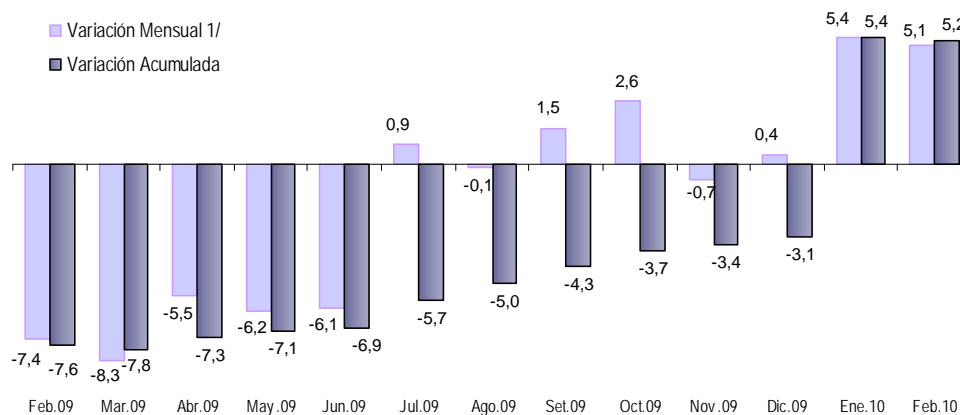

1/ Respecto a similar mes del año precedente

Elaboración: BCRP, Sucursal Huancayo.

1.1.2 Producción Minera

La producción de polimetálicos en el mes creció en 394,3 por ciento, debido a que en febrero de 2009 se redujo considerablemente (-77,5 por ciento) respecto de su similar de 2008 (efecto base). El incremento se registró en todos los minerales, destacando los de zinc (484,2 por ciento), plata (412,5 por ciento) y plomo (365,5 por ciento). Actualmente, en el departamento sólo opera la Compañía Minera Raura S.A. a través de su unidad Acumulación Raura.

Entre enero y febrero, creció 133,7 por ciento, debido al resultado de febrero, sobresaliendo los aumentos en zinc (146,4 por ciento) y plata (135,5 por ciento). En el contexto nacional y en lo que va del año, el mayor aporte departamental recayó en plomo, participando con el 5,7 por ciento de la producción nacional, la misma que alcanzó 44,8 mil toneladas en lo que va del año, menor en 13,0 por ciento.

**CUADRO Nº 7
PRODUCCIÓN MINERA METÁLICA
(Contenido Fino)**

	FEBRERO			ENERO – FEBRERO		
	2009	2010	Var. %	2009	2010	Var. %
Cobre (TMF)	89	278	211,8	258	547	112,4
Plomo (TMF)	274	1 275	365,5	1 195	2 553	113,6
Zinc (TMF)	336	1 965	484,2	1 695	4 176	146,4
Plata (Kg.f)	912	4 675	412,5	3 852	9 072	135,5
TOTAL 1/			394,3			133,7

1/ Variación en términos reales, a precios de 1994.

Fuente: DGM/DPM/ Estadística Minera.

Elaboración: BCRP, Sucursal Huancayo.

**GRÁFICO Nº 9
VALOR BRUTO DE PRODUCCIÓN MINERA 2009 – 2010
(Variación porcentual real)**

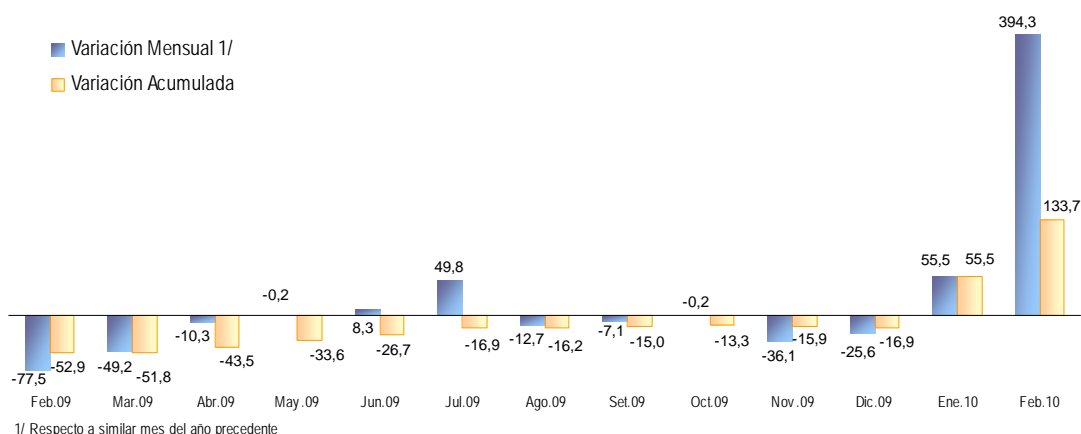

1/ Respecto a similar mes del año precedente

Elaboración: BCRP, Sucursal Huancayo.

En lo que va del año y en términos de VBP, a precios de 1994, la producción de zinc representó el 53 por ciento del total, seguido

de plata (18 por ciento), plomo (17 por ciento) y cobre (12 por ciento).

**GRÁFICO Nº 10
PARTICIPACIÓN EN EL VBP MINERO
(ENERO - FEBRERO)**

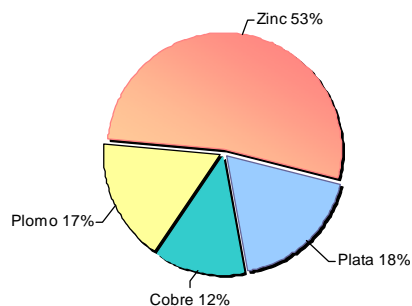

**GRÁFICO Nº 11
EVOLUCIÓN DEL VBP MINERO**

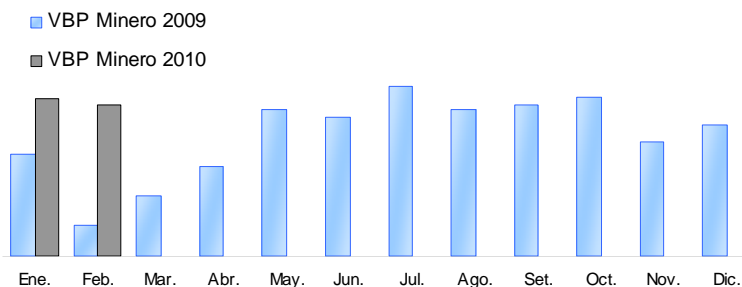

Elaboración: BCRP, Sucursal Huancayo.

1.1.3 Construcción

Con el resultado de febrero se alcanzó nueve meses con resultados positivos, creciendo en 3,7 por ciento, debido a la mayor demanda privada y a su vez menores despachos registrados en los primeros meses de 2009 (efecto base).

Entre enero y febrero, aumentó 9,6 por ciento, efecto de la recuperación en la demanda y su vez

menores despachos en los primeros meses de 2009 (efecto base), no obstante verse limitada por el mayor registro de lluvias. En el sector público las inversiones devengadas fueron inferiores, principalmente de los Gobiernos Locales y Regional, al caer los gastos en Saneamiento, Transportes y Educación, primordialmente.

**CUADRO N° 8
INDICADOR DEL SECTOR CONSTRUCCIÓN**

	FEBRERO			ENERO – FEBRERO		
	2009	2010 1/	Var. %	2009	2010 1/	Var. %
Despacho de Cemento (TM)	6 302	6 538	3,7	13 383	14 668	9,6

1/ Preliminar

Fuente: Empresa Cemento Andino.

Elaboración: BCRP, Sucursal Huancayo.

1.2 Turismo

En febrero, el total de **arribos** y **pernoctaciones** a los establecimientos de hospedaje aumentaron en 16,1 y 16,6 por ciento respectivamente, debido al mayor flujo de visitantes nacionales y extranjeros. De los 37,0 mil turistas que arribaron en el mes, el 99,6 por ciento fueron visitantes nacionales, quienes permanecieron en promedio mayor tiempo (0,8 por ciento) al número de días registrado en similar mes de 2009.

Durante el primer bimestre del año, los arribos y pernoctaciones crecieron en 17,2 y 17,5 por

ciento respectivamente, ante la mayor afluencia de nacionales y extranjeros, cuyo hecho se explica por la disponibilidad de una carretera asfaltada hacia Kotosh (ubicado a 3 kilómetros de la ciudad de Huánuco), lugar donde se encuentra el “templo de las manos cruzadas” que es considerado como el recinto más antiguo de la sierra peruana, así como por la oferta turística de Tingo María, donde se localiza la Cueva de las Lechuzas, la Cueva de las Pavas, la Bella Durmiente, entre otros.

**CUADRO N° 9
INDICADORES DE OCUPABILIDAD
EN ESTABLECIMIENTOS DE HOSPEDAJE 1/**

	FEBRERO			ENERO – FEBRERO		
	2009	2010	Var. %	2009	2010	Var. %
ARRIBOS	31 865	37 010	16,1	65 454	76 719	17,2
- Nacionales	31 821	36 871	15,9	65 330	76 463	17,0
- Extranjeros	44	139	215,9	124	256	106,5
PERNOCTACIONES	38 848	45 303	16,6	80 177	94 178	17,5
- Nacionales	38 783	45 092	16,3	80 000	93 804	17,3
- Extranjeros	65	211	224,6	177	374	111,3
Permanencia (días)	1,21	1,22	0,8	1,22	1,23	0,8
- Nacionales	1,21	1,22	0,8	1,22	1,23	0,8
- Extranjeros	1,49	1,45	-2,7	1,40	1,26	-10,0

1/ Considera todas las clases y categorías.

Fuente: MINCETUR, www.mincetur.gob.pe

Elaboración: BCRP, Sucursal Huancayo.

Entre enero y febrero, alrededor de la mitad de los arribos de **nacionales** procedió de la propia región (48 por ciento), seguido de los de Lima Metropolitana (21 por ciento) y Ucayali (6 por ciento), entre los principales.

En los arribos de **extranjeros**, en lo que va del año el 19 por ciento procedió de los Estados Unidos, seguido de Alemania (11 por ciento), Colombia (11 por ciento) y Francia (8 por ciento).

GRÁFICO Nº 12
ARRIBO DE TURISTAS NACIONALES
(ENERO - FEBRERO 2010)



GRÁFICO Nº 13
ARRIBO DE TURISTAS EXTRANJEROS
(ENERO - FEBRERO 2010)



Fuente: MINCETUR, www.mincetur.gob.pe
Elaboración: BCRP, Sucursal Huancayo.

II. SECTOR EXTERNO

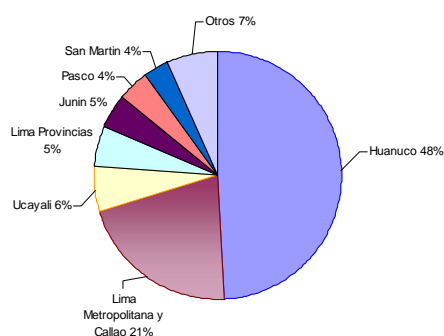
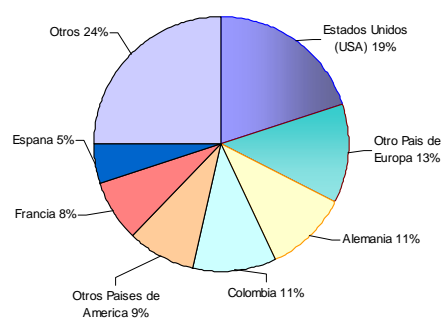
2.1. Exportaciones

Las exportaciones realizadas por diferentes puertos de embarque del país totalizaron en el mes US\$ 1,1 millones, inferior en US\$ 3,6 millones (-75,8 por ciento), debido a los nulos envíos de concentrados mineros así como de insumos químicos. Las exportaciones de productos agropecuarios no tradicionales decrecieron (-12,9 por ciento), por los menores envíos de café, cacao y sus derivados.

Entre enero y febrero alcanzaron US\$ 2,5 millones, menor en US\$ 3,6 millones (-59,3 por ciento) influenciado por los nulos envíos de concentrados mineros. Las ventas acumuladas de concentrados mineros cayeron en US\$ 3,7 millones (-86,1 por ciento), así como de productos agropecuarios no tradicionales (-14,3 por ciento), al contraerse los envíos de café, cacao y sus derivados.

CUADRO Nº 10
HUÁNUCO: EXPORTACIONES POR GRUPO DE PRODUCTOS 1/
(Valor FOB en miles de US\$)

	FEBRERO			ENERO – FEBRERO		
	2009	2010	Var %	2009	2010	Var %
Productos Tradicionales	3 488	69	-98,0	4 247	935	-78,0
Agrícola	0	69	-	0	343	-
Mineros	3 488	0	-100,0	4 247	592	-86,1
Otros	0	0	-	0	0	-
Productos No Tradicionales	1 259	1 080	-14,2	1 804	1 525	-15,4
Agropecuarios	1 239	1 080	-12,9	1 780	1 525	-14,3
Pesqueros	0	0	-	0	0	-
Textil	0	0	-	0	0	-
Madera	0	0	-	0	0	-
Químicos	20	0	-100,0	24	0	-100,0
Otros	0	0	-	0	0	-
TOTAL EXPORTACIONES	4 747	1 149	-75,8	6 051	2 460	-59,3

1/ Información Preliminar.
Fuente: SUNAT, www.sunat.gob.pe
Elaboración: BCRP, Sucursal Huancayo.

GRÁFICO Nº 14
ESTRUCTURA DE EXPORTACIONES POR GRUPO DE PRODUCTOS

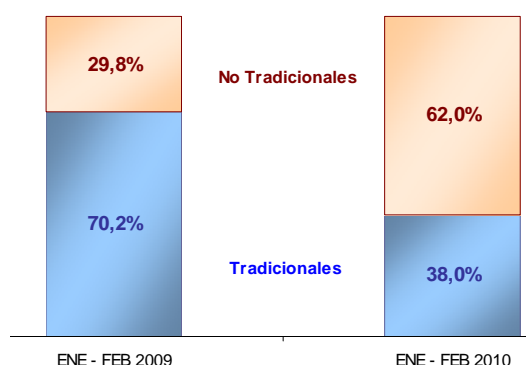

Elaboración: BCRP, Sucursal Huancayo.

Los principales países de destino fueron: China (24,1 por ciento), Canadá (21,3 por ciento), Alemania (20,4 por ciento) y Países Bajos (19,2 por ciento), concentrando el 85

por ciento del total exportado y constituido mayormente por concentrados de zinc, así como café sin tostar y descafeinar, pasta de cacao y derivados de café y cacao.

CUADRO Nº 11
PRINCIPALES PAÍSES DE DESTINO Y PRINCIPALES PRODUCTOS EXPORTADOS
(Enero - Febrero 2010)

País	% del Total	Principales Productos
China	24,1	Minerales de zinc, plomo y sus concentrados.
Canadá	21,3	Minerales de zinc y sus concentrados, manteca de cacao, pasta de cacao, y derivados
Alemania	20,4	Cacao crudo y café sin tostar y descafeinar
Países Bajos	19,2	Flores y capullos, manteca de cacao: acidez media y acidez baja. Pasta de cacao sin desgrasar, y productos agropecuarios diversos.
Bélgica - Luxemburgo	7,6	Minerales de zinc y sus concentrados.
Estados Unidos	6,1	Café, manteca de cacao, pasta de cacao, y minerales de zinc y sus concentrados
España	0,5	Productos agropecuarios.
Otros	0,8	
TOTAL	100,0	

Fuente: SUNAT. www.sunat.gob.pe

Elaboración: BCRP, Sucursal Huancayo.

III. FINANZAS PÚBLICAS

3.1. Ingresos del Gobierno Central

En el mes, los ingresos corrientes del Gobierno Central recaudados por la SUNAT, ascendieron a S/. 3,3 millones, mayor en S/. 610 miles (21,7 por ciento de variación real), justificado por los mayores recaudos por Impuesto a la Renta e IGV. En el primer caso por los mayores recaudos de los contribuyentes de tercera y quinta categoría.

Entre enero y febrero, sumó S/. 7,2 millones, menor en S/. 1,6 millones (-19,2 por ciento), debido a los menores recaudos de Otros Ingresos Tributarios en S/. 2,3 millones (-68,7 por ciento), que se explicó por un efecto base, ya que en enero de 2009 se recaudó por concepto de Multas la suma de S/. 2,6 millones y en enero pasado sólo S/. 66 miles. Contrariamente, aumentó los recaudos por Impuesto a la Renta e IGV en 9,8 y 17,2 por ciento respectivamente.

CUADRO N° 12
INGRESOS CORRIENTES DEL GOBIERNO CENTRAL
(Miles de nuevos soles)

	FEBRERO			ENERO - FEBRERO		
	2009	2010	Var. % 1/	2009	2010	Var. % 1/
I. INGRESOS TRIBUTARIOS	2 678	3 288	21,7	8 809	7 165	-19,2
1). Impuesto a la Renta	1 856	2 284	22,0	4 524	4 998	9,8
Personas Naturales	393	529	33,4	1 139	1 333	16,3
Personas Jurídicas	1 417	1 713	19,9	3 310	3 590	7,8
Regularización	46	42	-10,2	75	76	0,6
2). Impuesto a las Importaciones	0	0	-	0	0	-
3). Impuesto a la Producción y Consumo	412	514	23,5	946	1 116	17,2
Impuesto General a las Ventas	408	509	23,7	937	1 106	17,2
Impuesto Selectivo al Consumo (ISC)	5	5	5,7	9	11	17,7
4). Otros Ingresos Tributarios	410	490	18,6	3 339	1 051	-68,7
II. INGRESOS NO TRIBUTARIOS	0	0	-	0	0	-
TOTAL INGRESOS CORRIENTES (I+II)	2 678	3 288	21,7	8 809	7 165	-19,2

1/ Variación en términos reales.

Fuente: Superintendencia Nacional de Administración Tributaria – SUNAT

Elaboración: BCRP, Sucursal Huancayo.

GRÁFICO N° 15
RECAUDACIÓN TRIBUTARIA MENSUAL
(Miles de nuevos soles)

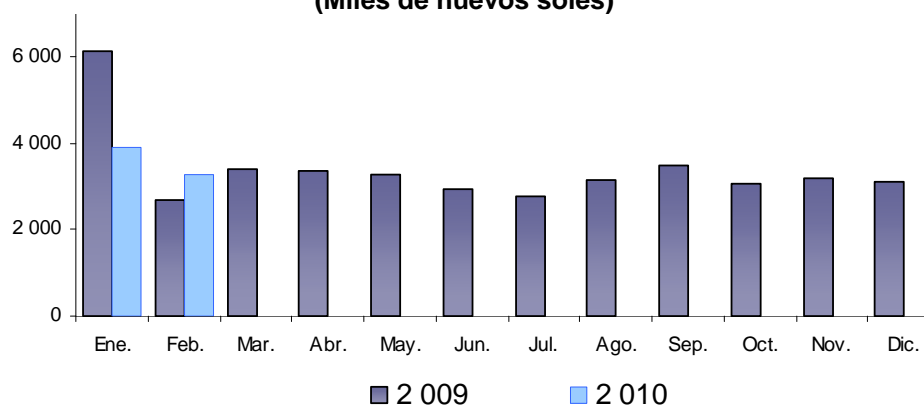

Elaboración: BCRP, Sucursal Huancayo.

3.2. Gastos del Sector Público

En febrero, el gasto devengado total del Sector Público totalizó S/. 67,7 millones, menor en S/. 3,4 millones (-5,5 por ciento), debido a los menores egresos del Gobierno Regional de Huánuco en S/. 4,3 millones (-14,9 por ciento) y del Gobierno Central en S/. 0,2 millones (-1,7 por ciento).

Entre enero y febrero, totalizó S/. 158,1 millones, inferior en S/. 4,1 millones (-3,2

por ciento), al registrar menores ejecuciones en los tres niveles de gobierno, principalmente por el Gobierno Regional y el conjunto de los municipios. En conjunto, las menores ejecuciones se encontró en la realización de menores inversiones (Adquisición de Activos No Financieros), al reducirse en S/. 11,6 millones (-37,5 por ciento).

**CUADRO N° 13
GASTO PÚBLICO DEVENGADO POR NIVELES DE GOBIERNO 1/
(Miles de nuevos soles)**

	FEBRERO			ENERO - FEBRERO		
	2009	2010	Var. % 2/	2009	2010	Var. % 2/
Gobierno Central	24 907	24 694	-1,7	78 284	77 487	-1,6
Gobierno Regional de Huánuco	30 502	26 174	-14,9	55 391	53 738	-3,6
Gobiernos Locales (Municipios)	15 667	16 824	6,5	28 566	26 876	-6,5
TOTAL	71 075	67 693	-5,5	162 241	158 101	-3,2

1/ Gasto Devengado. Nivel de gasto que se asocia a la verificación del cumplimiento de las obligaciones, esto es la entrega del bien o prestación del servicio.

2/ Variación en términos reales.

Fuente: Ministerio de Economía y Finanzas - SIAF.

Elaboración: BCRP, Sucursal Huancayo.

En lo que va del año, del total de gastos, el 49 por ciento fue ejecutado por el Gobierno Central (a través de sus Ministerios y Programas diversos), seguido por el

Gobierno Regional de Huánuco (34 por ciento) y el resto (17 por ciento) por las municipalidades, luego que estos últimos registraran en diciembre pasado su mayor gasto de los últimos 12 meses.

**GRÁFICO N° 16
PARTICIPACIÓN DEL GASTO
(ENERO - FEBRERO)**

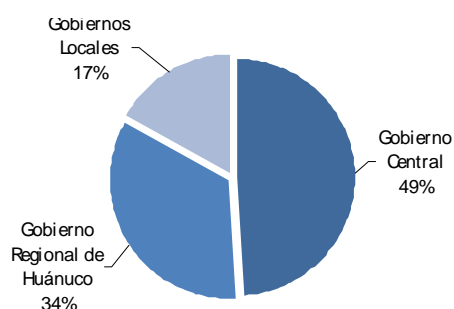

**GRÁFICO N° 17
EVOLUCIÓN DEL GASTO PÚBLICO
(Miles de nuevos soles)**

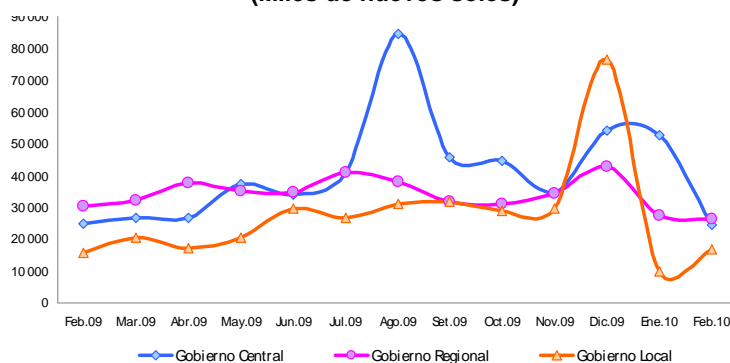

Elaboración: BCRP, Sucursal Huancayo.

Del total del gasto público devengado entre enero y febrero, el 87,0 por ciento se destinó a Gastos Corrientes que se incrementó en 7,7 por ciento, al observar mayores egresos en los tres niveles de gobierno, destacando el Gobierno Central y Regional, en ambos casos por mayores compras de Bienes y Servicios. Referente a los Gastos de Capital, representaron el 12,6 por ciento del gasto acumulado, disminuyendo en S/. 15,1 millones (-43,4 por ciento).

**GRÁFICO N° 18
COMPOSICIÓN DEL GASTO PÚBLICO
(ENERO - FEBRERO)**

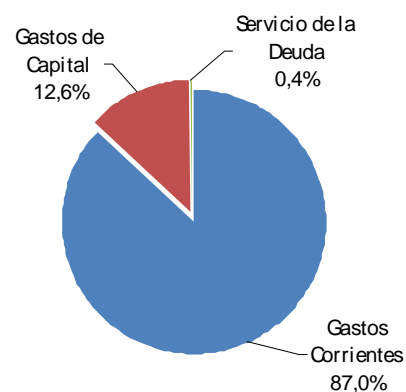

El 0,4 por ciento restante del gasto público se destinó a Servicios de la Deuda, ejecutado por los municipios, el mismo que se incrementó en 101,3 por ciento en lo que va del año.

CUADRO Nº 14
GASTO PÚBLICO POR TIPO Y NIVELES DE GOBIERNO 1/
(Miles de nuevos soles)

	FEBRERO			ENERO - FEBRERO		
	2009	2010	Var. % 2/	2009	2010	Var. % 2/
GASTOS CORRIENTES	53 732	53 216	-1,8	126 939	137 563	7,7
Gobierno Central	18 929	20 241	6,0	66 116	71 387	7,3
Gobierno Regional	27 208	24 909	-9,2	49 217	51 415	3,8
Gobiernos Locales	7 595	8 066	5,3	11 606	14 761	26,4
GASTOS DE CAPITAL	17 147	14 026	-18,9	35 000	19 928	-43,4
Gobierno Central	5 978	4 453	-26,1	12 168	6 100	-50,2
Gobierno Regional	3 293	1 265	-61,9	6 174	2 323	-62,6
Gobiernos Locales	7 876	8 307	4,6	16 658	11 505	-31,4
SERVICIO DE LA DEUDA	196	451	128,0	301	610	101,3
Gobiernos Locales	196	451	128,0	301	610	101,3
TOTAL	71 075	67 693	-5,5	162 241	158 101	-3,2

1/ Gasto Devengado. Nivel de gasto que se asocia a la verificación del cumplimiento de las obligaciones, esto es la entrega del bien o prestación del servicio.

2/ Variación en términos reales.

Fuente: Ministerio de Economía y Finanzas - SIAF.

Elaboración: BCRP, Sucursal Huancayo.

Entre enero y febrero, los mayores Gastos Corrientes (7,7 por ciento) se explicaron por las mayores compras de Bienes y Servicios, seguido del pago a Personal y Obligaciones Sociales, y de Donaciones y Transferencias; en tanto que los inferiores Gastos de Capital

(-43,4 por ciento), se debieron a la menor Adquisición de Activos No Financieros (Inversiones), por cuenta de los tres niveles de gobierno y principalmente por el conjunto de municipalidades.

CUADRO Nº 15
GASTO PÚBLICO POR GENÉRICA DE GASTO 1/
(Miles de nuevos soles)

	FEBRERO			ENERO - FEBRERO		
	2009	2010	Var. % 2/	2009	2010	Var. % 2/
GASTOS CORRIENTES	53 732	53 216	-1,8	126 939	137 563	7,7
Personal y Obligaciones Sociales	29 457	25 541	-14,0	53 180	54 591	2,0
Pensiones y Otras Prestaciones Sociales	6 847	6 214	-10,0	13 142	13 396	1,3
Bienes y Servicios	8 759	13 036	47,6	34 350	42 717	23,6
Donaciones y Transferencias	2 424	2 463	0,7	4 411	5 054	13,9
Otros Gastos Corrientes	6 245	5 962	-5,3	21 855	21 806	-0,9
GASTOS DE CAPITAL	17 147	14 026	-18,9	35 000	19 928	-43,4
Adquisición de Activos No Financieros	16 633	13 768	-17,9	31 285	19 670	-37,5
Adquisición de Activos Financieros	76	73	-4,7	100	73	-27,5
Donaciones y Transferencias	104	185	76,4	3 280	185	-94,4
Otros Gastos de Capital	335	0	-100,0	335	0	-100,0
SERVICIO DE LA DEUDA	196,249	451,12	128,0	301,26	610,371	101,3
Servicio de la Deuda Pública	196	451	128,0	301	610	101,3
TOTAL	71 075	67 693	-5,5	162 241	158 101	-3,2

1/ Gasto Devengado. Nivel de gasto que se asocia a la verificación del cumplimiento de las obligaciones, esto es la entrega del bien o prestación del servicio.

2/ Variación en términos reales.

Fuente: Ministerio de Economía y Finanzas - SIAF.

Elaboración: BCRP, Sucursal Huancayo.

3.3. Inversiones del Sector Público

En febrero, la Adquisición de Activos No Financieros (Inversiones) por el sector público alcanzó S/. 13,8 millones, inferior en S/. 2,9 millones (-17,9 por ciento), debido a las menores ejecuciones en Educación, por construcción, ampliación, mantenimiento, equipamiento y dotación de servicios básicos; y Transporte, por construcción y mantenimiento de pistas, carreteras, caminos vecinales y veredas, entre los principales.

Entre enero y febrero, las Inversiones del sector público sumaron S/. 19,7 millones, menor en S/. 11,6 millones (-37,5 por ciento), debido a menores gastos devengados en obras de Educación y Transporte; además de Saneamiento, por construcción y mantenimiento de sistemas de agua potable, desagüe y alcantarillado, sectores donde en conjunto se gastaron S/. 8,3 millones de los S/. 19,7 millones ejecutados en lo que va del año.

CUADRO Nº 16
INVERSIONES DEL SECTOR PÚBLICO POR FUNCIONES 1/
(Miles de nuevos soles)

	FEBRERO			ENERO - FEBRERO		
	2009	2010	Var. % 2/	2009	2010	Var. % 2/
03: Plan. y Reserv. de Contingencia	1 181	1 945	63,3	1 436	3 583	148,0
04: Defensa y Seguridad Nacional	0	0	-	0	0	-
05: Orden Público y Seguridad	465	34	-92,8	1 059	42	-96,1
06: Justicia	0	2	-	41	2	-95,7
07: Trabajo	0	0	-	0	0	-
08: Comercio	14	79	482,3	29	119	309,0
09: Turismo	42	13	-69,4	50	13	-73,9
10: Agropecuaria	1 071	532	-50,8	1 349	897	-33,9
11: Pesca	2	8	255,4	2	10	356,8
12: Energía	567	2 471	332,2	1 485	3 150	110,8
13: Minería	0	0	-	0	0	-
14: Industria	70	21	-70,4	97	37	-62,0
15: Transporte	4 500	3 744	-17,5	8 323	4 907	-41,4
16: Comunicaciones	54	11	-79,7	56	45	-20,0
17: Medio Ambiente	387	279	-28,5	477	473	-1,4
18: Saneamiento	805	746	-8,2	6 652	1 164	-82,6
19: Vivienda y Desarrollo Urbano	183	152	-17,6	190	302	57,8
20: Salud	516	714	37,2	624	1 044	66,1
21: Cultura y Deporte	406	1 157	182,8	1 131	1 381	21,3
22: Educación	6 287	1 610	-74,6	8 125	2 228	-72,7
23: Protección Social	82	251	202,2	160	274	70,0
24: Previsión Social	0	0	-	0	0	-
TOTAL	16 633	13 768	-17,9	31 285	19 670	-37,5
Gobierno Central	5 540	4 269	-23,6	8 554	5 915	-31,3
Gobierno Regional de Huánuco	3 217	1 192	-63,2	6 074	2 250	-63,2
Gobiernos Locales (Municipios)	7 876	8 307	4,6	16 658	11 505	-31,4

1/ Gasto Devengado. Nivel de gasto que se asocia a la verificación del cumplimiento de las obligaciones, esto es la entrega del bien o prestación del servicio.

2/ Variación en términos reales.

Fuente: Ministerio de Economía y Finanzas - SIAF.

Elaboración: BCRP, Sucursal Huancayo.

GRÁFICO Nº 19
PARTICIPACIÓN DE LAS INVERSIONES
(ENERO - FEBRERO)



GRÁFICO Nº 20
EVOLUCIÓN DE LAS INVERSIONES PÚBLICAS
(Miles de nuevos soles)



Elaboración: BCRP, Sucursal Huancayo.

De los S/. 19,7 millones invertidos entre enero y febrero, el 58,5 por ciento fue ejecutado por el conjunto de municipalidades, los que registran el mayor gasto en inversiones, particularmente durante el último trimestre de cada año, seguido por el Gobierno Central con 30,1 por ciento de participación.

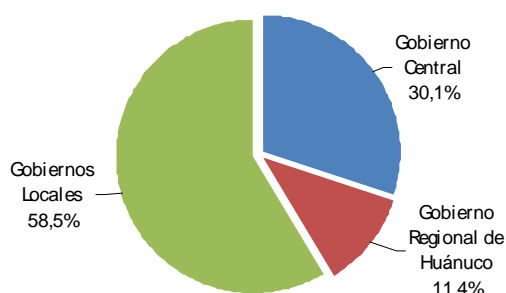
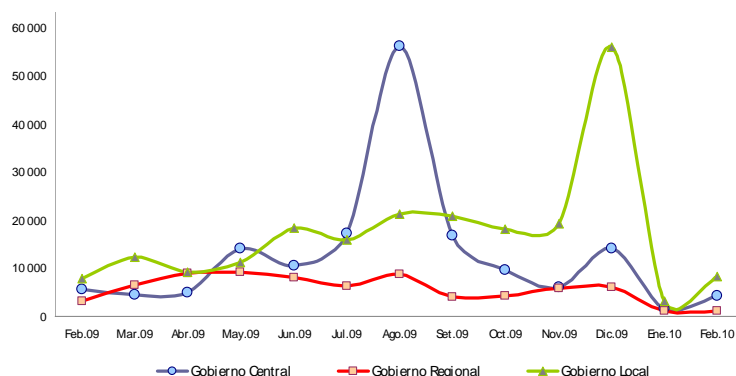
En lo que va del año, las principales obras, proyectos o programas se registraron en Planeamiento, Gestión y Reserva de Contingencia, ejecutado mayoritariamente por el Gobierno Regional de Huánuco, seguido de Transporte y Salud, a cargo de las municipalidades.

CUADRO Nº 17
PRINCIPALES INVERSIONES DEL SECTOR PÚBLICO: ENERO - FEBRERO 2010
(Miles de nuevos soles)

PRINCIPALES INVERSIONES DEVENGADAS 1/	MONTO (Miles)	NIVEL GOBIERNO	SECTOR
Gestión Administrativa	1 218	Gob. Regional	Planeamiento
Fortalecimiento Institucional	1 169	Gob. Locales	Planeamiento
Sistema eléctrico rural Tingo María circuito II - ramal Valle del Monzón III Etapa	1 011	Gob. Central	Energía
Ampliación y mejoramiento del estadio Heraclio Tapia León de Huánuco.	1 010	Gob. Locales	Cultura y Dep.
Gestión de proyectos	700	Gob. Regional	Planeamiento
Estudios de Pre-inversión	619	Gob. Regional	Planeamiento
Mejoramiento camino vecinal Concepción - Tupac Amaru, provincia Lauricocha	499	Gob. Locales	Transporte
Rehabilitación del camino vecinal Machay- Chuquis – Huancán	455	Gob. Central	Transporte
Rehabilitación de camino vecinal Milpo-Quircan, San Francisco, prov. de Ambo.	401	Gob. Locales	Transporte
Implementación del sistema logístico central de medicamentos de la DIRESA	383	Gob. Regional	Salud
Construcción de puestos de salud	383	Gob. Locales	Salud
Sistema eléctrico rural Huánuco Eje Panao II Etapa	363	Gob. Central	Energía
Construcción de trochas carrozables	359	Gob. Locales	Transporte
Ampliación del puente carrozable del distrito de Tomay Kichwa – Ambo	334	Gob. Regional	Transporte
Forestación para protección y manejo de la microcuenca del Nupe y Lauricocha	330	Gob. Regional	Medio Amb.
Otros	10 435		
TOTAL GASTO EN INVERSIÓN PÚBLICA	19 670		

1/ Gasto Devengado. Nivel de gasto que se asocia a la verificación del cumplimiento de las obligaciones, esto es la entrega del bien o prestación del servicio.

Fuente: Ministerio de Economía y Finanzas - SIAF.

Elaboración: BCRP, Sucursal Huancayo.

IV. MONEDA Y CRÉDITO

4.1. Depósitos del Sistema Financiero

El total de depósitos del Sistema Financiero en febrero alcanzó S/. 332,2 millones, superior en S/. 142,8 millones a febrero de 2009, hecho que se explicó por las mayores captaciones del Banco de la Nación, seguido de las Empresas

Bancarias y de Microfinanzas. Del total captado por el Sistema Financiero, el 63,4 por ciento correspondió a las Empresas Bancarias y de Microfinanzas, y el resto (36,6 por ciento) al Banco de la Nación.

Depósitos en Empresas Bancarias y de Microfinanzas

Al finalizar febrero, los saldos depositados en las Empresas Bancarias y de Microfinanzas totalizaron S/. 210,6 millones, superior en S/. 21,1 millones (10,2 por ciento en términos reales), hecho que se explicó por las mayores captaciones de las Empresas Bancarias al aumentar en S/. 14,9 millones (8,5 por ciento), seguido de las Cajas Municipales con S/. 6,5 millones de incremento (23,6 por ciento), principalmente.

Sin considerar al Banco de la Nación, las Empresas Bancarias captaron el 82,4 por ciento del total, justificado su crecimiento por su mayor cobertura de mercado, por apertura de nuevas agencias en el 2008; seguido por las Cajas Municipales, con 15,7 por ciento del mercado, debido a las atractivas tasas de interés, principalmente para depósitos a plazo fijo.

Por tipo de moneda, los depósitos en moneda nacional de las Empresas Bancarias y de Microfinanzas, que significaron el 68,3 por ciento del total, crecieron en S/. 30,0 millones (25,3 por ciento); en tanto que su par en moneda extranjera, con 31,7 por ciento del total, se redujo en S/. 8,8 millones (-12,4 por ciento). Con este resultado, el ratio de dolarización en los depósitos de las Empresas Bancarias y de Microfinanzas alcanzó 31,7 por ciento, menor en 8,2 puntos porcentuales respecto de lo registrado en febrero de 2009.

En setiembre pasado, la Superintendencia de Banca y Seguros (SBS) registró como Financiera Confianza a la que fuera Edpyme Confianza.

CUADRO Nº 18
DEPÓSITOS DEL SISTEMA FINANCIERO
(Miles de nuevos soles)

	FEBRERO		
	2009	2010	Var. % 1/
I. Empresas Bancarias	158 727	173 620	8,5
II. Instituciones de Microfinanzas	30 728	36 973	19,3
Empresas Financieras	4 255	3 403	-20,7
Cajas Municipales	26 473	32 989	23,6
Cajas Rurales	0	581	-
Empresas Bancarias y de Microfinanzas	189 455	210 593	10,2
En moneda nacional (M/N)	113 789	143 763	25,3
En moneda extranjera (ME)	75 666	66 830	-12,4
III. Banco de la Nación	0	121 635	
Total Sistema Financiero (I + II + III)	189 455	332 228	73,9

1/ Variación en valores reales.

Fuente: Superintendencia de Banca y Seguros (SBS).

Elaboración: BCRP, Sucursal Huancayo.

GRÁFICO Nº 21
DEPÓSITOS EN LAS EMPRESAS BANCARIAS Y DE MICROFINANZAS
(En variaciones porcentuales reales 1/)

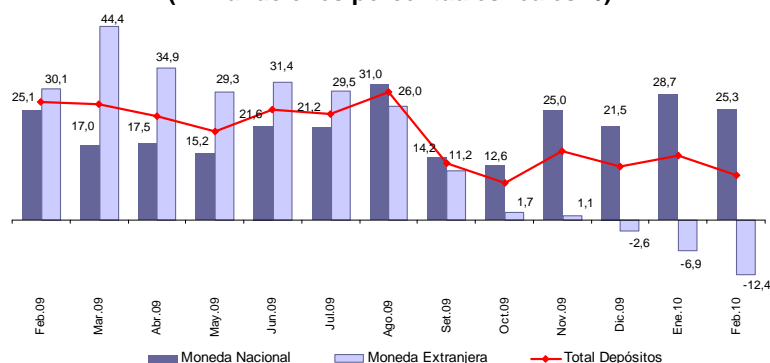

1/ Respecto a similar mes del año anterior.
Elaboración: BCRP, Sucursal Huancayo.

Los depósitos en ahorro del Sistema Financiero, sin incluir al Banco de la Nación, representaron el 44,1 por ciento del total, en tanto que el mayor crecimiento real se registró en los depósitos a la vista (29,8 por ciento).

CUADRO Nº 19
DEPÓSITOS POR TIPO SIN INCLUIR AL BANCO DE LA NACIÓN
(Miles de nuevos soles)

	FEBRERO		
	2009	2010	Var. % 1/
Depósitos a la Vista	34 895	45 655	29,8
Depósitos en Ahorro	75 821	92 963	21,6
Depósitos a Plazo	78 738	71 974	-9,3
TOTAL	189 455	210 593	10,2

1/ Variación en valores reales.
Fuente: Superintendencia de Banca y Seguros (SBS).
Elaboración: BCRP, Sucursal Huancayo.

En el total de depósitos, según entidades, destacó la participación del Banco Continental (43,9 por ciento), seguido del Banco de Crédito (28,7 por ciento); en tanto que la menor participación recayó en el Banco Financiero (0,05 por ciento).

CUADRO Nº 20
PARTICIPACIÓN EN LOS DEPÓSITOS EN LAS EMPRESAS BANCARIAS Y MICROFINANCIERAS

	FEBRERO		
	Miles de S/.	Mes	Acumulado
Continental	92 435	43,9	43,9
Crédito	60 473	28,7	72,6
CMAC Maynas	20 610	9,8	82,4
Scotiabank	13 149	6,2	88,6
CMAC Huancayo	7 838	3,7	92,4
Mi Banco	6 288	3,0	95,3
CrediScotia	3 403	1,6	97,0
CMAC Arequipa	2 444	1,2	98,1
CMAC Del Santa	1 789	0,8	99,0
Azteca del Perú	1 171	0,6	99,5
Credinka	581	0,3	99,8
CMAC Piura	307	0,1	99,95
Banco Financiero	103	0,05	100,0
TOTAL	210 593	100,0	

Fuente: Superintendencia de Banca y Seguros (SBS).
Elaboración: BCRP, Sucursal Huancayo.

4.2. Crédito del Sistema Financiero

Preliminarmente, el total de créditos del Sistema Financiero en febrero alcanzó S/. 517,6 millones, superior en S/. 111,8 millones (26,5 por ciento) que los saldos de febrero de 2009, hecho que se explicó por los mayores montos colocados por el Banco de la Nación y de las

Instituciones de Microfinanzas, no obstante la reducción de las Empresas Bancarias. Del total de créditos, el 90,1 por ciento correspondió a las Empresas Bancarias y de Microfinanzas, y el resto al Banco de la Nación (9,9 por ciento).

Crédito de las Empresas Bancarias y de Microfinanzas

En febrero, los saldos colocados por las Empresas bancarias y de Microfinanzas sumaron S/. 466,5 millones, superior en S/. 60,7 millones (14,0 por ciento en términos reales) que los saldos de febrero de 2009, al registrarse mayores créditos concedidos por las Entidades de Microfinanzas, al aumentar en S/. 60,8 millones (48,8 por ciento), creciendo los préstamos de las Empresas Financieras en 79,3 por ciento, debido a que los saldos de la que anteriormente fuera Edpyme Confianza se contabilizan ahora como Financiera Confianza, seguido de las Cajas Municipales y Edpymes, con incrementos de 29,6 y 22,9 por ciento, respectivamente.

Las Empresas Bancarias colocaron el 60,9 por ciento del total colocado por las Empresas

Bancarias y de Microfinanzas, explicado por su mayor cobertura de mercado, seguido de las Cajas Municipales, con 25,1 por ciento del mercado, y las Financieras con 8,2 por ciento de participación.

Por tipo de moneda, los créditos en moneda nacional de las Empresas Bancarias y de Microfinanzas, que significaron el 82,6 por ciento del total, aumentaron en S/. 85,3 millones (27,4 por ciento de variación real); en tanto que su par en moneda extranjera, con 17,4 por ciento de participación, se redujeron en S/. 24,6 millones (-23,8 por ciento). Con este resultado, el ratio de dolarización en los créditos de las Empresas Bancarias y de Microfinanzas alcanzó 17,4 por ciento, menor en 8,7 puntos porcentuales respecto de febrero de 2009.

CUADRO Nº 21
CRÉDITO DEL SISTEMA FINANCIERO
(Miles de nuevos soles)

	FEBRERO		
	2009	2010	Var. % 1/
I. Empresas Bancarias	284 340	284 287	-0,8
II. Instituciones de Microfinanzas	121 432	182 218	48,8
Empresas Financieras	21 287	38 485	79,3
Cajas Municipales	89 586	117 035	29,6
Cajas Rurales	0	13 611	-
Edpymes	10 558	13 087	22,9
Empresas Bancarias y de Microfinanzas	405 772	466 504	14,0
En moneda nacional (M/N)	299 811	385 133	27,4
En moneda extranjera (ME)	105 961	81 371	-23,8
III. Banco de la Nación 2/	-	51 058	-
Total Sistema Financiero (I+II+III)	405 772	517 562	26,5

1/ Variación en valores reales.

2/ Sólo considera los créditos de consumo. Preliminar en febrero 2010.

Fuente: Superintendencia de Banca y Seguros (SBS).

Elaboración: BCRP, Sucursal Huancayo.

GRÁFICO Nº 22
CRÉDITO DE LAS EMPRESAS BANCARIAS Y DE MICROFINANZAS 1/
(Variaciones porcentuales reales 2/)

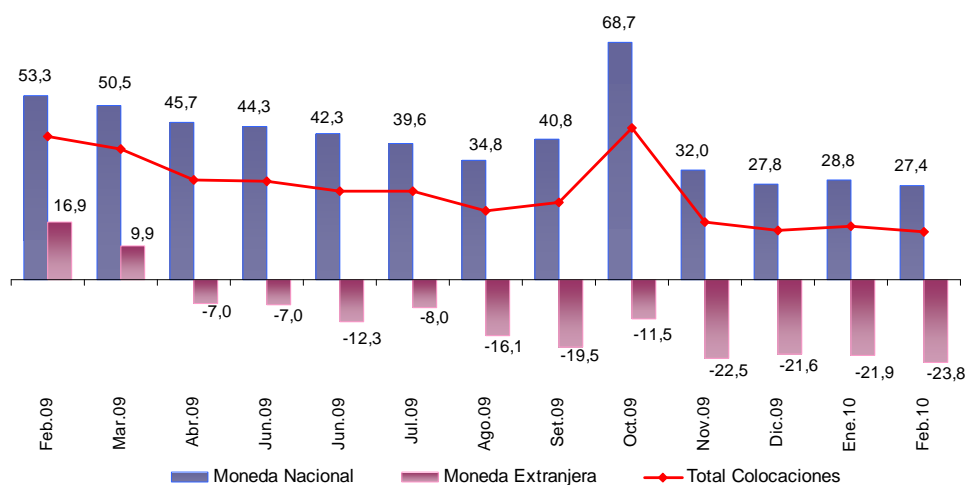

1/ Total Colocaciones sin incluir al Banco de la Nación.
2/ Respecto a similar mes del año anterior.
Fuente: Superintendencia de Banca y Seguros (SBS).
Elaboración: BCRP, Sucursal Huancayo.

En el mes, los mayores saldos colocados correspondieron a créditos MES (31,6 por ciento del total), seguido de los de Consumo (30,9 por ciento) y Comerciales (25,8 por ciento). No

obstante, el mayor incremento real se observó en los de Consumo (96,2 por ciento), seguido por los de Créditos MES (51,5 por ciento) e Hipotecarios (11,7 por ciento).

CUADRO Nº 22
CRÉDITO DE LAS EMPRESAS BANCARIAS Y
DE MICROFINANZAS POR TIPO 1/
(Miles de nuevos soles)

	Var. % 2/	Part. %
	Feb.10 / Feb.09	Febrero 2010
Créditos Comerciales	5,7	25,8
Créditos Consumo	96,2	30,9
Créditos Hipotecarios	11,7	11,7
Créditos MES 3/	51,5	31,6
TOTAL	14,0	100,0

1/ Sólo considera principales tipos de créditos.
2/ Variación en valores reales.
3/ Crédito a la pequeña y micro empresa.
Fuente: Superintendencia de Banca y Seguros (SBS).
Elaboración: BCRP, Sucursal Huancayo.

En el total de créditos de las Empresas Bancarias y de Microfinanzas, destacó la mayor participación del Banco Continental (26,1 por ciento), seguido del Banco de Crédito (21,6 por

ciento), en tanto que la menor participación recayó en el Banco Financiero (0,1 por ciento), seguido del Banco Azteca (0,2 por ciento).

**CUADRO Nº 23
PARTICIPACIÓN EN LOS CRÉDITOS DE LAS EMPRESAS
BANCARIAS Y DE MICROFINANZAS**

	FEBRERO		
	Miles de S/.	Mes	Acumulado
Continental	121 783	26,1	26,1
Crédito	100 814	21,6	47,7
CMAC Maynas	45 132	9,7	57,4
CMAC Huancayo	35 959	7,7	65,1
Mi Banco	31 924	6,8	71,9
CrediScotia	29 359	6,3	78,2
Scotiabank	28 421	6,1	84,3
CMAC Del Santa	15 800	3,4	87,7
CMAC Arequipa	13 984	3,0	90,7
Credinka	13 611	2,9	93,6
Edpyme Solidaridad	9 726	2,1	95,7
Financiera Confianza	7 269	1,6	97,3
CMAC Piura	6 159	1,3	98,6
Edpyme Efectiva	3 361	0,7	99,3
Financiera TFC	1 857	0,4	99,7
Azteca del Perú	811	0,2	99,9
Financiero	534	0,1	100,0
TOTAL	466 504	100,0	

Fuente: Superintendencia de Banca y Seguros (SBS).

Elaboración: BCRP, Sucursal Huancayo.

Al mes de febrero y en las Empresas Bancarias y de Microfinanzas, los saldos colocados (créditos), superan a las captaciones (depósitos) en S/. 255,9 millones, por lo cual el ratio de

intermediación financiera departamental (colocaciones/captaciones) fue de 2,22 puntos, mayor en 0,08 puntos al ratio de febrero de 2009.

**GRÁFICO Nº 23
DEPÓSITOS Y COLOCACIONES DEL SISTEMA FINANCIERO
SIN CONSIDERAR AL BANCO DE LA NACIÓN
(Miles de nuevos soles)**

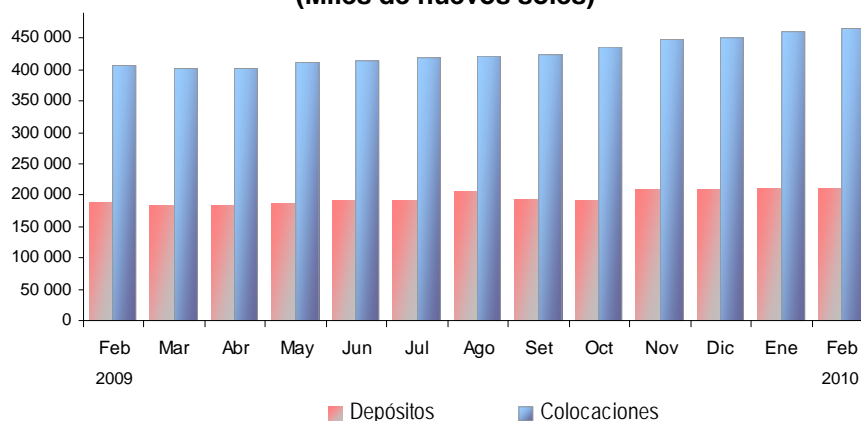

Elaboración: BCRP, Sucursal Huancayo.

De acuerdo a la SBS, preliminarmente la morosidad del sistema financiero alcanzó 2,5 por ciento, mayor en 0,2 puntos porcentuales respecto de su similar de febrero de 2009. El mayor ratio de morosidad se observó en las

Cajas Municipales (3,0 por ciento), seguido de las Edpymes (2,8 por ciento), observándose un menor ratio en las Empresas Financieras (1,0 por ciento).

CUADRO N° 24
MOROSIDAD EN EL SISTEMA FINANCIERO 1/
(En porcentaje de las colocaciones brutas)

	FEBRERO		Variación
	2009	2010 2/	
I. Empresas Bancarias	2,2	2,5	0,3
II. Instituciones de Microfinanzas	0,0	0,0	
Empresas Financieras	3,4	1,0	-2,4
Cajas Municipales	2,6	3,0	0,4
Cajas Rurales		1,5	-
Edpymes	2,3	2,8	0,5
TOTAL	2,3	2,5	0,2

1/ Morosidad = (créditos vencidos + créditos en cobranza judicial) / colocaciones brutas.

2/ Preliminar

Fuente: Superintendencia de Banca y Seguros (SBS).

Elaboración: BCRP, Sucursal Huancayo.

4.3. Colocaciones al Sector Micro Financiero

En febrero, el crédito otorgado por las Instituciones de Microfinanzas totalizó S/. 182,2 millones, lo que representó un incremento de S/. 60,8 millones (48,8 por ciento de variación real). Los créditos fueron canalizados principalmente por la Caja Maynas, seguido de la Caja Huancayo y Financiera CrediScotia.

CUADRO N° 25
CRÉDITO DE LAS INSTITUCIONES DE MICROFINANZAS
(Miles de nuevos soles)

INSTITUCIONES	FEBRERO		
	2009	2010	Var. % 1/
CMAC Maynas	43 592	45 132	2,7
CMAC Huancayo	32 072	35 959	11,2
CrediScotia	20 234	29 359	43,9
CMAC Del Santa	7 605	15 800	106,0
CMAC Arequipa	3 064	13 984	352,7
Credinka	0	13 611	-
Edpyme Solidaridad	-	9 726	-
Financiera Confianza	0	7 269	-
CMAC Piura	3 254	6 159	87,7
Edpyme Efectiva	3 355	3 361	-0,7
Financiera TFC	1 053	1 857	74,8
Edpyme Confianza	7 203	0	-100,0
TOTAL	121 432	182 218	48,8

1/ Variación en valores reales.

Fuente: Superintendencia de Banca y Seguros (SBS).

Elaboración: BCRP, Sucursal Huancayo.

INFORMACIÓN ESTADÍSTICA

ANEXO 1

HUÁNUCO: PRODUCCIÓN AGROPECUARIA
(T.M.)

CULTIVOS	2 009												2 010			CULTIVOS
	ENE - FEB	FEB	MAR	ABR	MAY	JUN	JUL	AGO	SET	OCT	NOV	DIC	ENE	FEB	ENE - FEB	
TOTAL AGRÍCOLA	606 277	307 290	358 032	378 893	345 734	289 771	264 912	231 234	261 804	307 226	315 999	321 891	346 693	332 909	679 602	
CONSUMO HUMANO	129 833	64 328	63 475	89 255	81 714	62 352	52 959	39 676	42 849	70 081	72 157	70 689	71 237	51 481	122 718	
Ajo	0	0	4	159	202	16	0	0	10	0	0	0	3	0	3	
Arroz Cáscara	12 175	8 099	3 943	2 607	1 750	1 540	1 444	2 036	1 300	1 226	1 298	1 167	2 995	4 524	7 519	
Arveja Grano Seco	3	3	5	89	202	422	477	160	43	51	1	1	0	0	0	
Arveja Grano Verde	911	659	1 490	1 253	880	787	847	903	646	399	229	110	342	731	1 073	
Avena Grano	0	0	0	0	180	649	686	56	0	0	0	0	0	0	0	
Camote	496	328	770	721	537	397	250	194	457	451	490	326	196	336	530	
Cebada Grano	0	0	0	0	895	2 382	4 470	1 750	159	0	0	0	0	0	0	
Cebolla	62	36	0	260	763	601	485	16	99	41	13	27	14	23	37	
Frejol Grano Seco	728	499	263	179	263	893	1 852	1 630	824	458	275	225	348	536	884	
Haba Grano Seco	0	0	0	0	86	1 189	1 804	411	43	0	0	0	0	0	0	
Haba Grano Verde	72	72	229	834	736	361	244	168	124	155	92	79	33	81	114	
Maíz Amiláceo	0	0	0	1 610	5 590	6 216	4 568	152	0	0	0	0	0	0	0	
Maíz Choclo	706	557	2 142	2 133	1 547	681	280	484	454	437	323	120	136	120	846	
Naranja	205	122	201	393	787	1 570	2 355	2 493	1 613	993	537	250	87	0	87	
Oca	0	0	57	974	1 729	1 380	407	0	0	0	0	0	0	0	0	
Olluco	7 572	3 110	2 997	2 378	2 533	1 925	785	39	23	45	1 770	1 723	2 594	0	2 594	
Papa Blanca	52 945	24 633	21 322	42 899	27 125	11 241	4 752	3 817	13 069	29 951	31 504	31 950	35 093	18 012	53 105	
Papa Amarilla+Color	22 331	9 031	11 179	15 351	20 319	8 656	3 600	2 397	6 493	18 004	19 054	18 586	13 636	8 865	22 505	
Papaya	445	222	183	155	177	200	211	186	213	255	244	264	237	259	496	
Piña	335	121	79	48	31	34	64	193	435	756	903	637	279	260	539	
Plátano	16 937	8 430	8 585	9 234	9 392	10 130	9 841	9 719	10 240	10 258	9 939	9 577	8 813	9 214	18 027	
Tomate	251	151	266	466	446	246	92	285	743	955	344	356	161	95	256	
Trigo	0	0	0	0	0	0	0	0	0	0	0	0	0	0	0	
Yuca	8 334	4 687	5 010	4 304	4 236	3 982	3 191	3 310	3 174	3 303	3 222	3 514	4 094	3 572	7 666	
Zanahoria	416	382	546	787	811	365	149	600	813	706	351	172	209	376	585	
Zapallo	1 975	1 558	2 346	1 812	822	1 045	253	35	28	64	16	0	439	2 022	2 461	
Otros C. Humano	2 917	1 628	1 862	2 374	3 054	2 703	1 758	1 335	1 421	1 563	1 552	1 586	1 529	1 862	3 391	
CONSUMO INDUSTRIAL	15 391	11 196	10 896	2 828	1 711	1 414	934	1 830	1 486	1 403	1 372	3 794	5 274	5 925	11 199	
Achiote	0	0	0	0	0	0	0	0	0	0	0	0	0	0	0	
Alcachofa	7	5	3	5	3	2	2	2	4	3	1	4	3	1	4	
Algodón	0	0	0	0	0	43	46	16	38	55	43	0	0	0	0	
Cacao	174	101	173	230	267	297	202	127	84	68	47	42	89	124	213	
Café	85	71	186	307	462	571	352	106	36	33	3	1	13	69	82	
Caña de azúcar (alcohol)	167	167	105	64	19	0	0	0	0	0	0	0	0	169	169	
Maíz Amarillo Duro	14 512	10 637	10 276	2 089	844	397	248	1 500	1 213	1 068	1 106	3 548	5 021	5 411	10 432	
Paprika	0	0	0	0	0	0	0	0	0	0	0	0	0	0	0	
Piñayay	229	105	53	35	28	18	12	24	39	108	97	130	105	107	212	
Piñayay (Palmito)	65	34	36	37	35	31	29	26	29	25	26	21	29	28	57	
Té	152	76	64	61	53	55	44	29	43	43	49	48	15	15	30	
CONSUMO ANIMAL	461 053	231 766	283 661	286 811	262 308	226 005	211 019	189 728	217 469	235 743	242 470	247 408	270 182	275 503	545 685	
Alfalfa	1 663	861	964	812	650	577	639	476	656	796	952	1 051	1 104	1 226	2 330	
Avena Forrajera	233	233	2 983	3 111	3 250	1 369	391	196	0	0	0	0	0	843	843	
Camerun	595	291	306	303	276	228	206	193	223	259	271	291	294	281	575	
King Grass	157	72	80	79	80	73	61	67	69	82	90	98	88	0	88	
Maíz Chiala	932	590	776	455	301	295	358	425	316	405	478	696	544	694	1 238	
Pasto Braquearia	455 500	228 750	277 525	281 122	256 966	222 652	208 605	187 577	215 257	233 038	239 198	243 814	266 720	270 934	537 654	
Pasto Kudzu	813	401	419	393	359	335	331	298	313	348	363	375	398	395	793	
Pasto Nudillo	849	416	442	428	380	347	335	347	379	402	413	414	424	422	846	
Rye Grass	287	150	153	104	44	73	107	82	144	219	405	405	319	417	736	
Trebol	24	12	13	4	2	56	86	67	112	194	300	304	291	291	582	
TOTAL PECUARIO	10 245,1	5 096,9	5 156,6	5 080,0	5 077,0	5 264,6	5 285,4	5 301,9	5 263,5	4 991,7	4 938,6	5 309,6	5 346,3	5 308,0	10 654,4	
CARNE 1/	3 819,6	1 908,7	1 942,8	1 936,4	2 020,6	2 194,7	2 269,9	2 254,0	2 167,5	2 037,7	2 072,6	2 397,9	1 974,3	1 999,8	3 974,2	
Carne de Alpaca	0,0	0,0	0,0	0,0	0,0	0,0	0,0	0,0	0,0	0,0	0,0	0,0	0,0	0,0	0,0	
Carne de Aves	124,6	64,8	66,4	68,1	77,9	95,9	88,6	80,7	72,2	73,2	74,6	83,9	62,3	67,2	129,6	
Carne de Caprino	37,8	18,9	20,6	19,0	19,8	19,4	22,0	24,5	23,6	22,0	20,0	21,8	18,6	20,4	40,0	
Carne de Ovinio	301,8	156,2	147,1	155,0	158,1	151,7	164,5	162,0	145,2	142,0	138,4	144,0	145,2	152,4	297,6	
Carne de Porcino	1 679,9	830,9	821,2	794,3	843,0	859,1	915,1	929,1	854,7	840,0	881,3	1 000,5	794,3	843,8	1 638,0	
Carne de Vacuno	1 663,3	832,4	880,8	889,8	910,1	1 057,9	1 069,1	1 045,8	1 061,8	960,5	958,3	1 147,7	946,1	910,4	1 856,4	
Carne de Cuy	12,2	5,7	6,6	11,3	11,7	10,9	10,7	12,0	10,1	0,0	0,0	0,0	6,9	5,7	12,6	
Leche	6 165,1	3 075,0	3 077,1	3 043,9	2 995,2	3 007,9	2 954,4	2 985,7	3 035,0	2 895,0	2 805,0	2 849,3	3 225,0	3 195,0	6 420,0	
Huevos	123,1	62,0	61,7	61,0	61,2	62,0	61,0	62,3	61,0	59,0	61,0	62,4	62,0	63,0	125,0	
Lana de Ovinio	137,0	51,0	75,0	38,8	0,0	0,0	0,0	0,0	0,0	0,0	0,0	0,0	85,0	50,0	135,0	
FIBRA	0,2	0,2	0,0	0,0	0,0	0,0	0,0	0,0	0,0	0,0	0,0	0,0	0,0	0,2	0,2	
Fibra de Alpaca	0,2	0,2	0,0	0,0	0,0	0,0	0,0	0,0	0,0	0,0	0,0	0,0	0,0	0,2	0,2	

1/ Peso neto, no de animales en pie.
Fuente: Dirección Regional de Agricultura - Huánuco.
Elaboración: BCRP, Sucursal Huancayo.

ANEXO 2

HUÁNUCO: SUPERFICIE SEMBRADA
(En hectáreas)

CULTIVOS	2008-2009							2009-2010							CULTIVOS	
	AGO - FEB	FEB	MAR	ABR	MAY	JUN	JUL	AGO	SET	OCT	NOV	DIC	ENE	FEB		AGO - FEB
CONSUMO HUMANO	75 734	2 799	1 698	3 496	4 887	5 531	4 603	6 303	12 184	19 396	14 669	11 982	9 561	3 499	77 593	CONSUMO HUMANO
Ajo	80	0	0	1	1	2	1	0	8	45	24	0	0	0	77	Ajo
Arroz Cáscara	6 786	186	239	491	228	212	205	400	1 497	1 843	1 094	668	368	300	6 170	Arroz Cáscara
Arveja Grano Seco	1 367	25	1	13	19	0	0	4	60	174	162	511	422	40	1 373	Arveja Grano Seco
Arveja Grano Verde	1 129	136	138	130	113	62	34	22	122	268	216	220	172	109	1 128	Arveja Grano Verde
Avena Grano	1 148	0	0	0	0	0	0	0	5	326	512	264	0	0	1 106	Avena Grano
Camote	243	15	20	32	31	35	23	18	38	73	50	29	17	17	241	Camote
Cebada Grano	6 916	575	113	0	0	0	0	0	0	13	1 049	2 727	2 572	711	7 072	Cebada Grano
Cebolla	171	3	1	6	1	1	1	0	19	77	58	18	2	0	174	Cebolla
Frejol Grano Seco	3 770	133	183	613	425	263	132	171	451	1 372	1 223	393	221	75	3 905	Frejol Grano Seco
Haba Grano Seco	3 468	0	0	0	0	0	10	418	1 045	1 385	395	149	25	6	3 423	Haba Grano Seco
Haba Grano Verde	362	14	22	26	12	9	15	20	49	135	123	53	39	35	453	Haba Grano Verde
Maíz Amiláceo	14 481	0	0	0	0	10	34	699	2 493	5 157	4 208	1 332	268	0	14 157	Maíz Amiláceo
Maíz Choclo	907	16	55	62	56	60	21	44	212	288	239	179	79	28	1 069	Maíz Choclo
Naranja	3	0	0	0	0	0	0	0	0	0	0	0	0	0	0	Naranja
Oca	505	0	0	0	0	53	146	107	200	131	7	0	0	0	445	Oca
Olluco	739	0	38	90	240	313	304	289	266	179	43	0	0	0	777	Olluco
Papa Blanca	10 661	212	204	797	1 627	2 685	2 096	2 059	2 646	4 038	1 638	560	259	205	11 405	Papa Blanca
Papa Amarilla+Color	6 564	157	234	707	1 570	1 500	1 272	1 363	1 726	2 058	940	565	301	141	7 094	Papa Amarilla+Color
Papaya	11	1	0	7	0	0	0	0	0	0	0	0	0	0	0	Papaya
Piña	118	0	0	0	0	0	0	0	1	30	5	28	0	0	64	Piña
Plátano	352	22	92	51	5	5	0	87	131	201	176	132	0	22	749	Plátano
Tomate	63	3	10	27	33	14	12	6	4	13	14	20	12	2	70	Tomate
Trigo	10 211	1 014	98	0	0	0	0	0	0	23	1 455	3 559	4 341	1 552	10 930	Trigo
Yuca	3 007	191	169	354	430	249	241	424	728	690	388	318	225	214	2 987	Yuca
Zanahoria	128	9	22	31	27	12	6	5	14	50	35	23	18	13	157	Zanahoria
Zapallo	360	13	8	2	2	2	0	13	30	155	136	61	37	0	431	Zapallo
Otros C. Humano	2 187	74	51	58	69	45	50	156	443	674	479	174	185	32	2 142	Otros C. Humano
CONSUMO INDUSTRIAL	10 045	65	101	570	388	431	612	1 714	4 040	2 465	795	234	50	32	9 328	CONSUMO INDUSTRIAL
Achiote	0	0	0	0	0	0	0	0	0	0	0	0	0	0	0	Achiote
Alcachofa	0	0	0	0	0	0	0	0	0	0	0	0	0	0	0	Alcachofa
Algodón	395	0	0	0	0	0	0	0	0	54	79	31	0	0	164	Algodón
Cacao	177	0	0	0	0	0	0	60	76	70	94	70	0	12	382	Cacao
Café	221	0	0	0	0	0	0	15	34	50	39	30	0	0	168	Café
Caña de azúcar (alcohol)	0	0	0	0	0	0	0	0	0	0	0	0	0	0	0	Caña de azúcar (alcohol)
Maíz Amarillo Duro	9 252	65	101	570	388	431	612	1 639	3 930	2 291	583	103	50	20	8 615	Maíz Amarillo Duro
Paprika	0	0	0	0	0	0	0	0	0	0	0	0	0	0	0	Paprika
Pijuayo (para fruta)	0	0	0	0	0	0	0	0	0	0	0	0	0	0	0	Pijuayo (para fruta)
Pijuayo (Palmito)	0	0	0	0	0	0	0	0	0	0	0	0	0	0	0	Pijuayo (Palmito)
CONSUMO ANIMAL	7 642	246	56	23	20	18	14	172	570	1 069	1 401	1 714	154	44	5 123	CONSUMO ANIMAL
Alfalfa	65	18	13	6	0	3	1	0	1	3	13	6	14	5	42	Alfalfa
Avena Forrajera	938	59	0	0	0	0	0	0	77	297	205	212	93	22	906	Avena Forrajera
Camerun	0	0	0	0	0	0	0	0	0	0	0	0	0	0	0	Camerun
King Grass	0	0	0	0	0	0	0	0	0	0	0	0	0	0	0	King Grass
Maíz Chala	134	13	15	16	20	15	11	22	30	25	32	27	17	17	169	Maíz Chala
Pasto Braquearia	6 362	89	0	1	0	0	2	150	462	744	1 151	1 469	30	0	4 006	Pasto Braquearia
Pasto Kudzu	0	0	0	0	0	0	0	0	0	0	0	0	0	0	0	Pasto Kudzu
Pasto Nudillo	0	0	0	0	0	0	0	0	0	0	0	0	0	0	0	Pasto Nudillo
Rye Grass	79	32	13	0	0	0	0	0	0	0	0	0	0	0	0	Rye Grass
Trebol	65	35	15	0	0	0	0	0	0	0	0	0	0	0	0	Trebol
TOTAL	93 420	3 110	1 854	4 089	5 295	5 980	5 228	8 189	16 794	22 930	16 864	13 929	9 764	3 574	92 044	TOTAL

Fuente: Dirección Regional de Agricultura - Huánuco.
Elaboración: BCRP, Sucursal Huancayo.

ANEXO 3

HUÁNUCO: SUPERFICIE COSECHADA
(En Hectáreas)

CULTIVOS	2 009												2 010			CULTIVOS
	ENE - FEB	FEB	MAR	ABR	MAY	JUN	JUL	AGO	SET	OCT	NOV	DIC	ENE	FEB	ENE - FEB	
CONSUMO HUMANO	24 236	19 282	5 906	7 976	9 619	15 363	19 338	10 287	3 109	4 005	3 763	3 960	5 043	17 718	22 761	CONSUMO HUMANO
Ajo	0	0	0	1	33	42	5	0	0	2	0	2	1	0	1	Ajo
Arroz Cáscara	4 038	2 751	1 226	631	340	290	243	479	240	212	205	198	928	1 555	2 483	Arroz Cáscara
Arveja Grano Seco	2	2	6	63	181	437	508	161	17	19	1	1	0	0	0	Arveja Grano Seco
Arveja Grano Verde	173	123	331	257	174	143	144	151	119	67	36	20	72	151	223	Arveja Grano Verde
Avena Grano	0	0	0	0	111	442	544	51	0	0	0	0	0	0	0	Avena Grano
Camote	41	29	61	58	40	29	19	14	33	32	35	23	14	24	38	Camote
Cebada Grano	0	0	0	0	593	1 606	3 270	1 388	167	0	0	0	0	0	0	Cebada Grano
Cebolla	3	2	0	21	62	47	38	1	5	2	1	1	2	3	4	Cebolla
Frejol Grano Seco	508	336	144	105	183	668	1 472	1 182	549	284	161	134	218	339	557	Frejol Grano Seco
Haba Grano Seco	0	0	0	0	84	1 157	1 786	368	25	0	0	0	0	0	0	Haba Grano Seco
Haba Grano Verde	9	9	39	125	104	48	32	21	16	20	12	10	6	12	18	Haba Grano Verde
Maíz Amiláceo	0	0	0	0	1 365	4 865	5 025	3 142	96	0	0	0	0	0	0	Maíz Amiláceo
Maíz Choclo	91	71	257	256	196	87	36	63	60	58	42	17	18	92	110	Maíz Choclo
Naranja	878	878	0	0	0	0	0	0	0	0	0	0	0	878	878	Naranja
Oca	0	0	7	129	260	228	65	0	0	0	0	0	0	0	0	Oca
Olluco	430	175	212	259	349	269	117	7	2	3	98	102	152	156	308	Olluco
Papa Blanca	3 492	1 712	1 779	3 714	2 296	791	214	186	612	1 552	1 622	1 854	2 181	1 372	3 553	Papa Blanca
Papa Amarilla+Color	1 830	871	1 134	1 670	1 933	803	258	169	436	1 349	1 179	1 190	957	870	1 827	Papa Amarilla+Color
Papaya	185	185	0	0	0	0	0	0	0	0	0	0	0	185	185	Papaya
Piña	269	269	0	0	0	0	0	0	0	0	0	0	0	269	269	Piña
Plátano	9 577	9 577	0	0	0	0	0	0	0	0	0	0	0	9 577	9 577	Plátano
Tomate	9	6	10	17	16	9	3	10	28	34	12	13	6	4	9	Tomate
Trigo	7	0	0	0	468	2 306	4 915	2 356	248	0	0	0	0	0	0	Trigo
Yuca	773	444	466	385	387	370	306	321	305	307	305	326	380	343	723	Yuca
Zanahoria	16	14	22	35	35	16	6	22	30	25	14	6	7	15	22	Zanahoria
Zapallo	89	71	108	80	38	41	11	2	1	3	1	0	18	93	110	Zapallo
Otros C. Humano	1 820	1 760	106	172	376	673	323	195	123	38	40	66	86	1 783	1 869	Otros C. Humano
CONSUMO INDUSTRIAL	13 688	12 211	3 073	530	157	86	77	543	381	353	262	1 301	1 958	10 429	12 387	CONSUMO INDUSTRIAL
Achiote	0	0	0	0	0	0	0	0	0	0	0	0	0	0	0	Achiote
Alcachofa	6	6	0	0	0	0	0	0	0	0	0	0	0	6	6	Alcachofa
Algodón	395	395	0	0	0	0	0	0	0	0	0	0	0	395	395	Algodón
Cacao	3 590	3 590	0	0	0	0	0	0	0	0	0	0	0	3 590	3 590	Cacao
Café	4 215	4 215	0	0	0	0	0	0	0	0	0	0	0	4 215	4 215	Café
Caña de azúcar (alcohol)	9	9	0	0	0	0	0	0	0	0	0	0	0	9	9	Caña de azúcar (alcohol)
Maíz Amarillo Duro	5 105	3 628	3 073	530	157	86	77	543	381	353	262	1 301	1 958	1 846	3 804	Maíz Amarillo Duro
Paprika	0	0	0	0	0	0	0	0	0	0	0	0	0	0	0	Paprika
Pijuayo (para fruta)	75	75	0	0	0	0	0	0	0	0	0	0	0	75	75	Pijuayo (para fruta)
Pijuayo (Palmito)	112	112	0	0	0	0	0	0	0	0	0	0	0	112	112	Pijuayo (Palmito)
Té	181	181	0	0	0	0	0	0	0	0	0	0	0	181	181	Té
CONSUMO ANIMAL	118 692	118 676	260	262	270	140	55	50	15	19	22	30	25	118 739	118 764	CONSUMO ANIMAL
Alfalfa	361	361	0	0	0	0	0	0	0	0	0	0	0	361	361	Alfalfa
Avena Forrajera	16	16	227	242	257	127	39	30	0	0	0	0	0	72	72	Avena Forrajera
Camerun	99	99	0	0	0	0	0	0	0	0	0	0	0	99	99	Camerun
King Grass	25	25	0	0	0	0	0	0	0	0	0	0	0	25	25	King Grass
Maíz Chala	41	25	33	20	13	13	16	20	15	19	22	30	25	32	57	Maíz Chala
Pasto Braquearía	117 649	117 649	0	0	0	0	0	0	0	0	0	0	0	117 649	117 649	Pasto Braquearía
Pasto Kudzu	138	138	0	0	0	0	0	0	0	0	0	0	0	138	138	Pasto Kudzu
Pasto Nudillo	153	153	0	0	0	0	0	0	0	0	0	0	0	153	153	Pasto Nudillo
Rye Grass	126	126	0	0	0	0	0	0	0	0	0	0	0	126	126	Rye Grass
Trebol	85	85	0	0	0	0	0	0	0	0	0	0	0	85	85	Trebol
TOTAL	156 616	150 169	9 239	8 767	10 046	15 589	19 470	10 880	3 505	4 377	4 047	5 291	7 025	146 887	153 912	TOTAL

Fuente: Dirección Regional de Agricultura - Huánuco.

Elaboración: BCRP, Sucursal Huancayo.

ANEXO 4

HUÁNUCO: PRODUCCIÓN MINERA METÁLICA
Contenido Fino

Producción Metálica Concentración	2 009												2 010			Producción Metálica Concentración
	ENE - FEB	FEB	MAR	ABR	MAY	JUN	JUL	AGO	SET	OCT	NOV	DIC	ENE	FEB	ENE - FEB	
COBRE (TMF)	258	89	75	182	306	286	310	425	331	308	232	204	269	278	547	COBRE (TMF)
PLOMO (TMF)	1 195	274	529	935	1 401	1 385	1 483	1 122	1 276	1 336	937	1 152	1 277	1 275	2 553	PLOMO (TMF)
ZINC (TMF)	1 695	336	870	1 051	1 822	1 754	2 334	1 744	1 971	2 124	1 528	1 765	2 211	1 965	4 176	ZINC (TMF)
PLATA (Kg.f)	3 852	912	1 634	2 652	4 216	3 600	4 467	4 224	4 155	4 441	3 163	3 906	4 397	4 675	9 072	PLATA (kg.f)

Fuente: DGM/DPDM / Estadística Minera.

Elaboración: BCRP, Sucursal Huancayo.

ANEXO 5

HUÁNUCO: INDICADORES DE OCUPABILIDAD EN ESTABLECIMIENTOS DE HOSPEDAJE COLECTIVO - TODAS LAS CATEGORÍAS

Indicadores	2009												2010			Indicadores
	ENE - FEB	FEB	MAR	ABR	MAY	JUN	JUL	AGO	SET	OCT	NOV	DIC	ENE	FEB	ENE - FEB	
Total de Arribos	65 454	31 865	33 836	33 323	33 905	34 208	38 607	42 534	37 809	39 600	40 044	37 260	39 709	37 010	76 719	Total de Arribos
Nacionales	65 330	31 821	33 771	33 180	33 767	34 019	38 393	42 211	37 629	39 464	39 910	37 090	39 592	36 871	76 463	Nacionales
Extranjeros	124	44	65	143	138	189	214	323	180	136	134	170	117	139	256	Extranjeros
Total de Pernoctaciones	80 177	38 848	41 667	41 897	42 625	41 421	47 552	52 754	46 407	48 352	49 909	44 996	48 875	45 303	94 178	Total de Pernoctaciones
Nacionales	80 000	38 783	41 568	41 654	42 401	41 151	47 145	52 277	46 118	48 129	49 687	44 734	48 712	45 092	93 804	Nacionales
Extranjeros	177	65	99	243	224	270	407	477	289	223	222	262	163	211	374	Extranjeros
Permanencia Promedio (días)	1,2	1,2	1,2	1,3	1,3	1,2	1,2	1,2	1,2	1,2	1,2	1,2	1,2	1,2	1,2	Permanencia Promedio (días)
Nacionales	1,2	1,2	1,2	1,3	1,2	1,2	1,2	1,2	1,2	1,2	1,2	1,2	1,2	1,2	1,2	Nacionales
Extranjeros	1,4	1,5	1,6	1,4	1,5	1,1	1,4	1,4	1,3	1,2	1,4	1,2	1,1	1,5	1,3	Extranjeros
Oferta Promedio																Oferta Promedio
Número de establecimiento	263	264	265	269	272	273	274	276	280	280	280	280	280	280	280	Número de establecimiento
Número de habitaciones	4 111	4 114	4 127	4 158	4 204	4 224	4 250	4 282	4 323	4 345	4 370	4 358	4 376	4 354	4 365	Número de habitaciones
Número de plazas-cama	6 632	6 602	6 639	6 699	6 777	6 828	6 837	6 879	6 942	6 974	7 007	7 002	6 994	6 951	6 973	Número de plazas-cama
Indicadores Promedios																Indicadores Promedios
Tasa Neta de Ocupación de Habitaciones (%) 1/	26,3	26,6	26,1	26,6	25,9	25,8	28,5	31,3	28,3	28,5	29,4	27,3	29,0	29,8	29,4	Tasa Neta de Ocupación de Habitaciones (%) 1/
Tasa Neta de Ocupación de Camas (%) 2/	20,4	20,9	20,1	20,5	19,9	19,9	22,1	24,5	21,9	22,0	23,3	20,6	22,6	23,2	22,9	Tasa Neta de Ocupación de Camas (%) 2/
Total Empleo Promedio	699	694	691	696	708	717	730	753	751	758	749	760	746	749	748	Total Empleo Promedio

1/ TNOH = (Total de habitaciones ocupadas)*100 / (Total de habitaciones disponibles * n° de noches en el mes).

2/ TNOC = (Total de pernoctaciones)*100 / (Total de plazas-camas disponibles * n° de noches en el mes).

Fuente: MINCETUR, www.mincetur.gob.pe

Elaboración: BCRP, Sucursal Huancayo.

ANEXO 6

HUÁNUCO: EXPORTACIONES FOB POR GRUPO DE PRODUCTOS 1/
(MILES US\$)

TIPO	2 009												2 010			TIPO
	ENE - FEB	FEB	MAR	ABR	MAY	JUN	JUL	AGO	SET	OCT	NOV	DIC	ENE	Feb	ENE - FEB	
Productos Tradicionales	4 247	3 488	57	365	780	6 361	248	906	3 112	434	2 671	253	866	69	935	Productos Tradicionales
Agrícola	0	0	57	120	52	178	248	136	61	434	389	77	274	69	343	Agrícola
Mineros	4 247	3 488	0	245	727	6 183	0	771	3 051	0	2 282	176	592	0	592	Mineros
Otros	0	0	0	0	0	0	0	0	0	0	0	0	0	0	0	Otros
Productos No Tradicionales	1 804	1 259	936	570	274	629	575	613	420	142	527	483	446	1 080	1 525	Productos No Tradicionales
Agropecuarios	1 780	1 239	936	570	274	629	570	613	371	142	517	477	446	1 080	1 525	Agropecuarios
Pesquero	0	0	0	0	0	0	0	0	0	0	0	0	0	0	0	Pesquero
Textil	0	0	0	0	0	0	0	0	0	0	0	0	0	0	0	Textil
Maderas y papeles y sus manf.	0	0	0	0	0	0	0	0	0	0	0	0	0	0	0	Maderas y papeles y sus manf.
Químicos	24	20	0	0	0	0	5	0	49	0	10	6	0	0	0	Químicos
Otros	0	0	0	0	0	0	0	0	0	0	0	0	0	0	0	Otros
TOTAL EXPORTACIONES	6 051	4 747	993	935	1 054	6 990	823	1 519	3 533	577	3 197	736	1 311	1 149	2 460	TOTAL EXPORTACIONES

1/ Cifras Preliminares.

Fuente: Superintendencia Nacional de Administración Tributaria-SUNAT.

Elaboración: BCRP, Sucursal Huancayo.

ANEXO 7

HUÁNUCO: EXPORTACIONES FOB DE PRODUCTOS TRADICIONALES 1/
(MILES US\$)

TIPO	2 009												2 010			TIPO
	ENE - FEB	FEB	MAR	ABR	MAY	JUN	JUL	AGO	SET	OCT	NOV	DIC	ENE	Feb	ENE - FEB	
Agrícola	0	0	57	120	52	178	248	136	61	434	389	77	274	69	343	Agrícola
Café	0	0	57	120	52	178	248	136	61	434	389	77	274	69	343	Café
Resto	0	0	0	0	0	0	0	0	0	0	0	0	0	0	0	Resto
Mineros	758	3 488	0	245	727	6 183	0	771	3 051	0	2 282	176	592	0	592	Mineros
Plata	0	0	0	0	0	0	0	0	0	0	0	0	0	0	0	Plata
Cobre	0	0	0	0	0	0	0	0	0	0	0	0	0	0	0	Cobre
Plomo	0	3 488	0	245	727	6 183	0	771	2 056	0	0	0	0	0	0	Plomo
Zinc	758	0	0	0	0	0	0	0	995	0	2 282	176	592	0	592	Zinc
Resto	0	0	0	0	0	0	0	0	0	0	0	0	0	0	0	Resto
Otros	0	0	0	0	0	0	0	0	0	0	0	0	0	0	0	Otros
TOTAL	4 247	3 488	57	365	780	6 361	248	906	3 112	434	2 671	253	866	69	935	TOTAL

1/ Cifras Preliminares.

Fuente: Superintendencia de Administración Tributaria.

Elaboración: BCRP, Sucursal Huancayo.

ANEXO 8

HUÁNUCO: EXPORTACIONES FOB DE PRODUCTOS NO TRADICIONALES 1/
(MILES US\$)

TIPO	2 009												2 010			TIPO
	ENE - FEB	FEB	MAR	ABR	MAY	JUN	JUL	AGO	SET	OCT	NOV	DIC	ENE	FEB	ENE - FEB	
AGROPECUARIOS	1 780	1 239	936	570	274	629	570	613	371	142	517	477	446	1 080	1 525	AGROPECUARIOS
Legumbres	0	0	0	0	0	0	0	4	0	0	21	0	6	0	6	Legumbres
Productos vegetales diversos	0	0	0	0	0	0	0	29	26	0	33	4	0	0	0	Productos vegetales diversos
Té, café, cacao y esencias	143	35	121	54	25	24	0	0	54	0	189	99	3	11	14	Té, café, cacao y esencias
Resto	1 637	1 204	815	517	249	605	570	581	291	142	274	375	436	1 069	1 505	Resto
PESQUERO	0	0	0	0	0	0	0	0	0	0	0	0	0	0	0	PESQUERO
TEXTILES	0	0	0	0	0	0	0	0	0	0	0	0	0	0	0	TEXTILES
Prendas de vestir y otras confec.	0	0	0	0	0	0	0	0	0	0	0	0	0	0	0	Prendas de vestir y otras confec.
MADERAS Y PAPELES, Y SUS MANF.	0	0	0	0	0	0	0	0	0	0	0	0	0	0	0	MADERAS Y PAPELES, Y SUS MANF.
Madera en bruto o en láminas	0	0	0	0	0	0	0	0	0	0	0	0	0	0	0	Madera en bruto o en láminas
QUÍMICOS	24	20	0	0	0	0	5	0	49	0	10	6	0	0	0	QUÍMICOS
Prod. químicos orgánicos e inorgánicos	0	0	0	0	0	0	0	0	0	0	0	0	0	0	0	Prod. químicos orgánicos e inorgánicos
Mat. tintóreas, curtientes y colorantes	0	0	0	0	0	0	0	0	0	0	0	0	0	0	0	Mat. tintóreas, curtientes y colorantes
Otros	24	20	0	0	0	0	5	0	49	0	10	6	0	0	0	Otros
OTROS NO TRADICIONALES	0	0	0	0	0	0	0	0	0	0	0	0	0	0	0	OTROS NO TRADICIONALES
TOTAL	1 804	1 259	936	570	274	629	575	613	420	142	527	483	446	1 080	1 525	TOTAL

1/ Cifras Preliminares.

Fuente: Superintendencia Nacional de Administración Tributaria.

Elaboración: BCRP, Sucursal Huancaayo.

ANEXO 9

HUÁNUCO: EXPORTACIONES FOB POR BLOQUE ECONÓMICO Y PAÍSES 1/
(MILES US\$)

BLOQUE ECONÓMICO	2 009												2 010			BLOQUE ECONÓMICO
	ENE - FEB	FEB	MAR	ABR	MAY	JUN	JUL	AGO	SET	OCT	NOV	DIC	ENE	FEB	ENE - FEB	
I. AMÉRICA	201	89	94	0	57	181	544	303	139	413	1 492	248	210	463	673	I. AMÉRICA
A. TLCAN	177	69	94	0	57	3	539	270	64	413	260	207	210	463	673	A. TLCAN
Canadá	0	0	18	0	52	0	411	117	61	128	80	72	200	324	524	Canadá
Estados Unidos	177	69	76	0	5	3	129	153	3	285	180	134	10	139	149	Estados Unidos
México	0	0	0	0	0	0	0	0	0	0	0	0	0	0	0	México
B. CAN	24	20	0	0	0	178	5	29	26	0	43	9	0	0	0	B. CAN
Bolivia	24	20	0	0	0	0	5	0	0	0	10	6	0	0	0	Bolivia
Colombia	0	0	0	0	0	178	0	29	26	0	33	4	0	0	0	Colombia
Ecuador	0	0	0	0	0	0	0	0	0	0	0	0	0	0	0	Ecuador
C. MERCOSUR	0	0	0	0	0	0	0	4	0	0	1 190	0	0	0	0	C. MERCOSUR
Argentina	0	0	0	0	0	0	0	0	0	0	0	0	0	0	0	Argentina
Brasil	0	0	0	0	0	0	0	4	0	0	1 190	0	0	0	0	Brasil
Paraguay	0	0	0	0	0	0	0	0	0	0	0	0	0	0	0	Paraguay
Uruguay	0	0	0	0	0	0	0	0	0	0	0	0	0	0	0	Uruguay
D. OTROS PAÍSES	0	0	0	0	0	0	0	0	49	0	0	32	0	0	0	D. OTROS PAÍSES
Chile	0	0	0	0	0	0	0	0	0	0	0	0	0	0	0	Chile
Venezuela	0	0	0	0	0	0	0	0	0	0	0	0	0	0	0	Venezuela
Resto de América	0	0	0	0	0	0	0	0	49	0	0	32	0	0	0	Resto de América
II. EUROPA	1 603	1 170	899	690	237	626	213	446	1 337	150	1 685	488	509	676	1 185	II. EUROPA
A. UNIÓN EUROPEA	1 603	1 170	899	690	237	626	213	446	1 337	150	1 685	488	509	676	1 185	A. UNIÓN EUROPEA
Alemania	0	0	531	63	0	262	152	371	285	0	151	0	283	219	502	Alemania
Bélgica - Luxemburgo	320	320	0	280	0	0	0	0	0	0	0	0	0	186	186	Bélgica - Luxemburgo
España	3	3	5	2	142	0	0	7	3	0	0	4	6	6	13	España
Francia	0	0	0	0	0	0	0	0	0	0	0	0	0	0	0	Francia
Países Bajos	1 280	847	307	288	87	341	61	68	54	0	288	209	209	264	473	Países Bajos
Resto Unión Europea	0	0	57	57	7	24	0	0	995	150	1 246	275	11	0	11	Resto Unión Europea
B. RESTO	0	0	0	0	0	0	0	0	0	0	0	0	0	0	0	B. RESTO
Suiza	0	0	0	0	0	0	0	0	0	0	0	0	0	0	0	Suiza
Resto de Europa	0	0	0	0	0	0	0	0	0	0	0	0	0	0	0	Resto de Europa
III. ASIA	4 247	3 488	0	245	727	6 183	0	771	2 056	14	21	0	592	10	602	III. ASIA
China	3 488	3 488	0	245	727	6 183	0	771	2 056	14	21	0	592	0	592	China
Japón	758	0	0	0	0	0	0	0	0	0	0	0	0	0	0	Japón
Taiwan	0	0	0	0	0	0	0	0	0	0	0	0	0	0	0	Taiwan
Resto de Asia	0	0	0	0	0	0	0	0	0	0	0	0	0	10	10	Resto de Asia
IV. AFRICA	0	0	0	0	0	0	0	0	0	0	0	0	0	0	0	IV. AFRICA
V. OCEANIA	0	0	0	0	33	0	66	0	0	0	0	0	0	0	0	V. OCEANIA
TOTAL EXPORTACIONES	6 051	4 747	993	935	1 054	6 990	823	1 519	3 533	577	3 197	736	1 311	1 149	2 460	TOTAL EXPORTACIONES

1/ Cifras Preliminares.

Fuente: SUNAT, www.sunat.gob.pe

Elaboración: BCRP, Sucursal Huancayo.

ANEXO 10

HUÁNUCO: INGRESOS CORRIENTES DEL GOBIERNO CENTRAL
(Miles de nuevos soles)

	2 009												2 010			
	ENE - FEB	FEB	MAR	ABR	MAY	JUN	JUL	AGO	SET	OCT	NOV	DIC	ENE	FEB	ENE - FEB	
I. INGRESOS TRIBUTARIOS	8 809	2 678	3 397	3 364	3 268	2 935	2 779	3 147	3 465	3 080	3 182	3 094	3 877	3 288	7 165	I. INGRESOS TRIBUTARIOS
1). Impuesto a la Renta	4 524	1 856	2 392	2 214	2 119	1 955	1 812	1 998	2 259	2 089	2 110	2 043	2 714	2 284	4 998	1). Impuesto a la Renta
Personas Naturales	1 139	393	448	447	596	448	465	509	511	513	539	534	804	529	1 333	Personas Naturales
Personas Jurídicas	3 310	1 417	1 442	1 233	1 379	1 224	1 261	1 454	1 632	1 508	1 512	1 475	1 876	1 713	3 590	Personas Jurídicas
Regularización	75	46	501	534	145	283	86	35	116	68	58	35	34	42	76	Regularización
2). Impuesto a las Importaciones	0	0	0	0	0	0	0	0	0	0	0	0	0	0	0	2). Impuesto a las Importaciones
3). Impuesto a la Prod. y Consumo	946	412	489	562	612	487	418	602	580	475	501	555	602	514	1 116	3). Impuesto a la Prod. y Consumo
Impuesto General a las Ventas	937	408	487	556	604	482	411	597	572	466	492	551	597	509	1 106	Impuesto General a las Ventas
Interno	937	408	487	556	604	482	411	597	572	466	492	551	597	509	1 106	Interno
Importaciones	0	0	0	0	0	0	0	0	0	0	0	0	0	0	0	Importaciones
Impuesto Selectivo al Consumo (ISC)	9	5	2	5	8	5	7	5	8	9	8	4	6	5	11	Impuesto Selectivo al Consumo (ISC)
4). Otros Ingresos Tributarios	3 339	410	516	589	537	493	549	547	626	515	571	495	561	490	1 051	4). Otros Ingresos Tributarios
II. INGRESOS NO TRIBUTARIOS	0	0	0	0	0	0	0	0	0	0	0	0	0	0	0	II. INGRESOS NO TRIBUTARIOS
TOTAL INGRESOS CORRIENTES (I+II)	8 809	2 678	3 397	3 364	3 268	2 936	2 779	3 147	3 465	3 080	3 182	3 094	3 877	3 288	7 165	TOTAL INGRESOS CORRIENTES (I+II)

Fuente: Superintendencia Nacional de Administración Tributaria - SUNAT.

Elaboración: BCRP, Sucursal Huancayo.

ANEXO 11

HUÁNUCO: GASTOS DEL SECTOR PÚBLICO A NIVEL DE DEVENGADOS POR NIVELES DE GOBIERNO 1/

Miles de nuevos soles

Niveles de Gobierno	2009												2010			Niveles de Gobierno
	ENE - FEB	FEB	MAR	ABR	MAY	JUN	JUL	AGO	SET	OCT	NOV	DIC	ENE	FEB	ENE - FEB	
Gobierno Central o Nacional	78 284	24 907	26 870	26 573	37 315	34 161	40 845	84 535	45 840	44 640	34 670	54 186	52 793	24 694	77 487	Gobierno Central o Nacional
Gobierno Regional de Huánuco	55 391	30 502	32 167	37 550	35 170	34 637	40 829	38 103	31 677	31 192	34 513	42 977	27 564	26 174	53 738	Gobierno Regional de Huánuco
Gobierno Local (Municipios)	28 566	15 667	20 434	17 305	20 486	29 483	26 785	31 038	31 679	28 825	29 793	76 408	10 052	16 824	26 876	Gobierno Local (Municipios)
TOTAL	162 241	71 075	79 472	81 428	92 972	98 282	108 459	153 676	109 197	104 657	98 976	173 571	90 408	67 693	158 101	TOTAL

1/ Gasto Devengado: Asociado a la verificación del cumplimiento de las obligaciones, esto es la entrega del bien o prestación del servicio.

Fuente: Ministerio de Economía y Finanzas - SIAF.

Elaboración: BCRP, Sucursal Huancayo.

ANEXO 12

HUÁNUCO: GASTOS DEVENGADOS DEL GOBIERNO CENTRAL POR GENÉRICA DE GASTO 1/

Miles de nuevos soles

Generica de Gasto	2009												2010			Generica de Gasto
	ENE - FEB	FEB	MAR	ABR	MAY	JUN	JUL	AGO	SET	OCT	NOV	DIC	ENE	FEB	ENE - FEB	
GASTOS CORRIENTES	66 116	18 929	21 680	20 593	22 776	23 011	22 528	26 865	26 465	34 326	24 223	27 410	51 146	20 241	71 387	GASTOS CORRIENTES
5-21: Personal y Obligaciones Sociales	9 225	5 016	4 404	4 515	4 390	4 229	5 528	4 217	4 205	4 132	4 228	6 309	4 476	4 121	8 597	5-21: Personal y Obligaciones Sociales
5-22: Pensiones y Otras Prest. Sociales	5 791	2 527	2 431	4 930	6 950	4 104	4 822	8 034	4 598	8 736	3 203	8 292	2 635	2 673	5 308	5-22: Pensiones y Otras Prest. Sociales
5-23: Bienes y Servicios	25 647	3 182	3 324	3 718	4 278	3 455	3 882	5 921	10 209	11 521	9 440	5 017	25 964	6 779	32 743	5-23: Bienes y Servicios
5-24: Donaciones y Transferencias	4 267	2 297	2 433	2 195	1 992	2 735	1 852	2 332	2 298	2 426	2 223	2 430	2 540	2 270	4 810	5-24: Donaciones y Transferencias
5-25: Otros Gastos Corrientes	21 185	5 906	9 089	5 237	5 166	8 488	6 443	6 361	5 155	7 510	5 130	5 362	15 531	4 399	19 929	5-25: Otros Gastos Corrientes
GASTOS DE CAPITAL	12 168	5 978	5 191	5 979	14 540	11 150	18 317	57 670	19 375	10 314	10 446	26 777	1 646	4 453	6 100	GASTOS DE CAPITAL
6-26: Adquisición de Activos No Financieros	8 554	5 540	4 590	4 852	14 091	10 477	17 341	56 235	16 705	9 588	6 022	14 045	1 646	4 269	5 915	6-26: Adquisición de Activos No Financieros
6-27: Adquisición de Activos Financieros	0												0		0	6-27: Adquisición de Activos Financieros
6-24: Donaciones y Transferencias	3 280	104	476	589	327	672	885	1 276	2 641	709	1 311	2 275	0	185	185	6-24: Donaciones y Transferencias
6-25: Otros Gastos de Capital	335	335	125	538	123	1	92	160	29	17	3 114	10 456	0	0	0	6-25: Otros Gastos de Capital
TOTAL GOBIERNO CENTRAL	78 284	24 907	26 870	26 573	37 315	34 161	40 845	84 535	45 840	44 640	34 670	54 186	52 793	24 694	77 487	TOTAL GOBIERNO CENTRAL

1/ Gastos en el departamento de la Presidencia del Consejo de Ministros (PCM), Poder Judicial, Ministerio Público, RENIEC y Ministerios.

Gasto Devengado: Asociado a la verificación del cumplimiento de las obligaciones, esto es la entrega del bien o prestación del servicio.

Fuente: Ministerio de Economía y Finanzas - SIAF.

Elaboración: BCRP, Sucursal Huancayo.

ANEXO 13

HUÁNUCO: GASTOS DEVENGADOS DEL GOBIERNO REGIONAL DE HUÁNUCO POR GENÉRICA DE GASTO 1/

Miles de nuevos soles

Generica de Gasto	2009												2010			Generica de Gasto
	ENE - FEB	FEB	MAR	ABR	MAY	JUN	JUL	AGO	SET	OCT	NOV	DIC	ENE	FEB	ENE - FEB	
GASTOS CORRIENTES	49 217	27 208	25 611	28 416	25 758	26 560	34 336	29 371	27 562	26 897	28 522	35 016	26 506	24 909	51 415	GASTOS CORRIENTES
5-21: Personal y Obligaciones Sociales	38 963	21 432	16 821	19 164	18 163	18 898	24 405	18 496	17 167	17 131	17 410	22 251	20 589	17 770	38 359	5-21: Personal y Obligaciones Sociales
5-22: Pensiones y Otras Prest. Sociales	6 718	3 875	2 888	2 881	2 882	2 893	4 501	2 873	2 885	2 872	2 872	4 195	4 156	2 961	7 116	5-22: Pensiones y Otras Prest. Sociales
5-23: Bienes y Servicios	2 965	1 617	3 822	3 852	3 025	3 401	3 695	6 038	5 015	5 155	6 531	5 976	1 473	2 641	4 114	5-23: Bienes y Servicios
5-25: Otros Gastos Corrientes	572	284	2 080	2 518	1 688	1 369	1 735	1 964	2 494	1 738	1 708	2 594	289	1 537	1 826	5-25: Otros Gastos Corrientes
GASTOS DE CAPITAL	6 174	3 293	6 557	9 134	9 412	8 077	6 493	8 732	4 115	4 295	5 992	7 961	1 057	1 265	2 323	GASTOS DE CAPITAL
6-26: Adquisición de Activos No Financieros	6 074	3 217	6 457	9 005	9 300	7 964	6 381	8 647	4 005	4 160	5 892	5 940	1 057	1 192	2 250	6-26: Adquisición de Activos No Financieros
6-27: Adquisición de Activos Financieros	100	76	100	129	112	113	112	85	110	135	100	67	0	73	73	6-27: Adquisición de Activos Financieros
6-24: Donaciones y Transferencias	0	0	0	0	0	0	0	0	0	0	0	301	0	0	0	6-24: Donaciones y Transferencias
6-25: Otros Gastos de Capital	0	0	0	0	0	0	0	0	0	0	0	1 653	0	0	0	6-25: Otros Gastos de Capital
TOTAL GOBIERNO REGIONAL	55 391	30 502	32 167	37 550	35 170	34 637	40 829	38 103	31 677	31 192	34 513	42 977	27 564	26 174	53 738	TOTAL GOBIERNO REGIONAL

1/ Gastos del Gobierno Regional de Huánuco a través de su Sede Central y Unidades Ejecutoras

Gasto Devengado: Asociado a la verificación del cumplimiento de las obligaciones, esto es la entrega del bien o prestación del servicio.

Fuente: Ministerio de Economía y Finanzas - SIAF

Elaboración: BCRP, Sucursal Huancayo.

ANEXO 14

HUÁNUCO: GASTOS DEVENGADOS DE LOS GOBIERNOS LOCALES POR GENÉRICA DE GASTO 1/

Miles de nuevos soles

Generica de Gasto	2009												2010			Generica de Gasto
	ENE - FEB	FEB	MAR	ABR	MAY	JUN	JUL	AGO	SET	OCT	NOV	DIC	ENE	FEB	ENE - FEB	
GASTOS CORRIENTES	11 606	7 595	7 690	7 820	8 975	10 556	10 679	9 337	10 427	10 341	10 389	18 306	6 695	8 066	14 761	GASTOS CORRIENTES
5-21: Personal y Obligaciones Sociales	4 992	3 009	2 357	2 254	2 323	2 131	2 960	2 384	3 318	3 539	3 526	4 650	3 985	3 650	7 635	5-21: Personal y Obligaciones Sociales
5-22: Pensiones y Otras Prest. Sociales	633	444	752	1 264	1 456	2 175	2 562	1 519	1 839	1 920	1 689	3 315	391	580	971	5-22: Pensiones y Otras Prest. Sociales
5-23: Bienes y Servicios	5 738	3 959	4 327	3 999	4 525	4 772	4 857	4 856	4 686	4 334	4 625	7 350	2 243	3 616	5 860	5-23: Bienes y Servicios
5-24: Donaciones y Transferencias	145	127	208	252	642	1 447	271	536	559	454	481	2 920	52	193	245	5-24: Donaciones y Transferencias
5-25: Otros Gastos Corrientes	99	55	46	49	30	30	29	42	26	93	68	70	24	26	50	5-25: Otros Gastos Corrientes
GASTOS DE CAPITAL	16 658	7 876	12 326	9 252	11 194	18 296	15 813	21 368	20 742	18 228	19 187	56 089	3 198	8 307	11 505	GASTOS DE CAPITAL
6-26: Adquisición de Activos No Financieros	16 658	7 876	12 326	9 252	11 180	18 296	15 803	21 288	20 735	18 070	19 187	55 937	3 198	8 307	11 505	6-26: Adquisición de Activos No Financieros
6-24: Donaciones y Transferencias	0	0	0	0	0	0	0	70	0	157	0	152	0	0	0	6-24: Donaciones y Transferencias
6-25: Otros Gastos de Capital	0	0	0	0	13	0	10	10	6	0	0	0	0	0	0	6-25: Otros Gastos de Capital
SERVICIO DE LA DEUDA	301	196	419	234	318	632	293	333	511	257	217	2 012	159	451	610	SERVICIO DE LA DEUDA
7-28: Servicio de la Deuda Pública	301	196	419	234	318	632	293	333	511	257	217	2 012	159	451	610	7-28: Servicio de la Deuda Pública
TOTAL GOBIERNOS LOCALES	28 566	15 667	20 434	17 305	20 486	29 483	26 785	31 038	31 679	28 825	29 793	76 408	10 052	16 824	26 876	TOTAL GOBIERNOS LOCALES

1/ Gastos de todas las Municipalidades provinciales y distritales.

Gasto Devengado: Asociado a la verificación del cumplimiento de las obligaciones, esto es la entrega del bien o prestación del servicio.

Fuente: Ministerio de Economía y Finanzas - SIAF

Elaboración: BCRP, Sucursal Huancayo.

ANEXO 15

HUÁNUCO: INVERSIONES DEVENGADAS DEL SECTOR PÚBLICO POR NIVELES DE GOBIERNO 1/

Miles de nuevos soles

Niveles de Gobierno	2009												2010			Niveles de Gobierno
	ENE - FEB	FEB	MAR	ABR	MAY	JUN	JUL	AGO	SET	OCT	NOV	DIC	ENE	FEB	ENE - FEB	
Gobierno Central o Nacional	8 554	5 540	4 590	4 852	14 091	10 477	17 341	56 235	16 705	9 588	6 022	14 045	1 646	4 269	5 915	Gobierno Central o Nacional
Gobierno Regional de Huánuco	6 074	3 217	6 457	9 005	9 300	7 964	6 381	8 647	4 005	4 160	5 892	5 940	1 057	1 192	2 250	Gobierno Regional de Huánuco
Gobierno Local (Municipios)	16 658	7 876	12 326	9 252	11 180	18 296	15 803	21 288	20 735	18 070	19 187	55 937	3 198	8 307	11 505	Gobierno Local (Municipios)
TOTAL	31 285	16 633	23 372	23 109	34 571	36 737	39 525	86 169	41 446	31 818	31 101	75 922	5 902	13 768	19 670	TOTAL

1/ Gasto Devengado: Asociado a la verificación del cumplimiento de las obligaciones, esto es la entrega del bien o prestación del servicio.

Fuente: Ministerio de Economía y Finanzas - SIAF.

Elaboración: BCRP, Sucursal Huancayo.

ANEXO 16

HUÁNUCO: INVERSIONES DEVENGADAS DEL GOBIERNO CENTRAL POR FUNCIONES 1/

Miles de nuevos soles

Funciones	2009												2010			Funciones
	ENE - FEB	FEB	MAR	ABR	MAY	JUN	JUL	AGO	SET	OCT	NOV	DIC	ENE	FEB	ENE - FEB	
03: Plan., Gest. y Reserv. de Contingencia	473	398	258	131	130	125	214	139	146	153	135	543	294	407	700	03: Plan., Gest. y Reserv. de Contingencia
05: Orden Público y Seguridad	428	0	0	0	9	406	2	197	189	78	9	50	0	7	7	05: Orden Público y Seguridad
06: Justicia	41	0	0	98	0	3	28	55	8	39	7	353	0	2	2	06: Justicia
07: Trabajo	0	0	0	0	0	0	0	0	0	1	89	0	0	0	0	07: Trabajo
08: Comercio	0	0	0	0	0	0	0	0	0	0	0	0	0	0	0	08: Comercio
10: Agropecuaria	557	410	193	410	538	350	549	939	1 085	775	583	2 831	76	255	331	10: Agropecuaria
12: Energía	495	220	364	1 123	423	684	4 856	41 880	2 263	1 528	891	1 855	669	2 427	3 096	12: Energía
15: Transporte	4 193	2 193	2 856	2 326	12 331	8 183	10 734	12 019	12 206	6 427	3 745	6 582	483	825	1 308	15: Transporte
16: Comunicaciones	23	23	325	10	2	0	0	0	0	0	0	90	34	11	45	16: Comunicaciones
17: Medio Ambiente	113	100	17	76	35	23	41	50	25	21	16	31	0	0	0	17: Medio Ambiente
18: Saneamiento	11	11	88	27	64	43	10	10	0	1	0	4	0	0	0	18: Saneamiento
20: Salud	4	4	5	33	7	12	169	474	280	143	118	451	90	72	162	20: Salud
21: Cultura y Deporte	0	0	0	0	2	0	0	3	0	0	0	0	0	0	0	21: Cultura y Deporte
22: Educación	2 214	2 180	485	617	549	645	736	468	504	422	428	1 256	0	264	264	22: Educación
23: Protección Social	0	0	0	1	1	4	2	2	0	0	0	0	0	0	0	23: Protección Social
TOTAL GOBIERNO CENTRAL	8 554	5 540	4 590	4 852	14 091	10 477	17 341	56 235	16 705	9 588	6 022	14 045	1 646	4 269	5 915	TOTAL GOBIERNO CENTRAL

1/ Gastos en el departamento de la Presidencia del Consejo de Ministros (PCM), Poder Judicial, Ministerio Público, RENIEC y Ministerios.

Gasto Devengado: Asociado a la verificación del cumplimiento de las obligaciones, esto es la entrega del bien o prestación del servicio.

Fuente: Ministerio de Economía y Finanzas - SIAF

Elaboración: BCRP, Sucursal Huancayo.

ANEXO 17

HUÁNUCO: INVERSIONES DEVENGADAS DEL GOBIERNO REGIONAL POR FUNCIONES 1/

Miles de nuevos soles

Funciones	2009												2010			Funciones
	ENE - FEB	FEB	MAR	ABR	MAY	JUN	JUL	AGO	SET	OCT	NOV	DIC	ENE	FEB	ENE - FEB	
03: Plan., Gest. y Reserv. de Contingencia	72	48	175	138	219	243	151	45	51	44	141	119	74	71	144	03: Plan., Gest. y Reserv. de Contingencia
04: Defensa y Seguridad Nacional	0	0	0	0	0	0	0	42	42	36	40	18	0	0	0	04: Defensa y Seguridad Nacional
05: Orden Público y Seguridad	522	458	450	66	155	464	41	47	117	73	87	334	0	0	0	05: Orden Público y Seguridad
07: Trabajo	0	0	0	0	0	0	0	7	0	0	0	0	0	0	0	07: Trabajo
09: Turismo	0	0	0	0	0	0	0	47	5	31	93	46	0	0	0	09: Turismo
10: Agropecuaria	131	89	180	220	74	145	176	230	246	327	350	292	76	68	145	10: Agropecuaria
11: Pesca	0	0	0	0	0	23	86	34	20	26	40	8	2	5	8	11: Pesca
12: Energía	619	3	26	774	786	97	183	9	28	707	8	15	3	5	8	12: Energía
13: Minería	0	0	0	0	0	0	0	0	0	0	0	10	0	0	0	13: Minería
14: INDUSTRIA	0	0	0	0	2	0	0	45	46	22	21	198	16	21	37	14: INDUSTRIA
15: Transporte	1 256	868	1 640	1 881	567	3 094	2 252	3 626	1 925	1 205	3 163	1 743	408	443	852	15: Transporte
16: COMUNICACIONES	0	0	0	0	0	0	0	0	0	10	0	0	0	0	0	16: COMUNICACIONES
17: Medio Ambiente	268	201	249	255	319	250	274	331	142	120	135	297	167	252	419	17: Medio Ambiente
18: Saneamiento	546	8	517	3 216	202	2 087	16	13	2	51	73	545	3	6	9	18: Saneamiento
20: Salud	185	155	536	1 713	637	648	1 090	3 701	597	940	616	1 239	216	182	398	20: Salud
21: Cultura y Deporte	0	0	0	0	0	0	0	0	5	5	5	0	0	0	0	21: Cultura y Deporte
22: Educación	2 475	1 387	2 685	742	6 339	910	2 109	469	778	557	1 119	1 044	87	130	217	22: Educación
23: Protección Social	0	0	0	0	0	4	3	0	0	7	1	33	4	9	12	23: Protección Social
TOTAL GOBIERNO REGIONAL	6 074	3 217	6 457	9 005	9 300	7 964	6 381	8 647	4 005	4 160	5 892	5 940	1 057	1 192	2 250	TOTAL GOBIERNO REGIONAL

1/ Gastos del Gobierno Regional de Huánuco a través de su Sede Central y Unidades Ejecutoras

Gasto Devengado: Asociado a la verificación del cumplimiento de las obligaciones, esto es la entrega del bien o prestación del servicio.

Fuente: Ministerio de Economía y Finanzas - SIAF

Elaboración: BCRP, Sucursal Huancayo.

ANEXO 18

HUÁNUCO: INVERSIONES DEVENGADAS DE LOS GOBIERNO LOCALES POR FUNCIONES 1/

Miles de nuevos soles

Funciones	2009												2010			Funciones
	ENE - FEB	FEB	MAR	ABR	MAY	JUN	JUL	AGO	SET	OCT	NOV	DIC	ENE	FEB	ENE - FEB	
03: Plan., Gest. y Reserv. de Contingencia	890	736	426	856	444	768	991	721	915	1 089	2 045	4 561	1 270	1 468	2 738	03: Plan., Gest. y Reserv. de Contingencia
05: Orden Público y Seguridad	109	7	25	36	2	117	37	54	26	84	63	37	8	27	35	05: Orden Público y Seguridad
08: Comercio	29	14	100	78	36	20	68	174	136	104	151	687	39	79	119	08: Comercio
09: Turismo	50	42	102	43	98	19	58	53	20	79	25	95	0	13	13	09: Turismo
10: Agropecuaria	661	572	873	782	616	686	447	534	354	474	553	1 458	213	208	421	10: Agropecuaria
11: Pesca	2	2	0	0	0	3	9	50	30	37	58	140	0	2	2	11: Pesca
12: Energía	371	345	54	400	121	698	532	677	234	219	171	849	7	39	46	12: Energía
14: Industria	97	70	80	49	122	13	77	7	2	1	0	0	0	0	0	14: Industria
15: Transporte	2 873	1 439	2 596	1 190	1 217	1 446	3 303	4 481	5 578	4 650	5 080	10 899	272	2 476	2 748	15: Transporte
16: Comunicaciones	33	31	12	16	64	28	66	29	59	22	28	36	0	0	0	16: Comunicaciones
17: Medio Ambiente	96	86	147	98	99	86	151	730	298	381	160	674	27	27	54	17: Medio Ambiente
18: Saneamiento	6 095	786	2 047	1 834	4 173	10 199	4 382	8 205	6 638	1 786	4 185	16 692	415	740	1 155	18: Saneamiento
19: Vivienda y Desarrollo Urbano	190	183	187	302	283	296	456	476	440	822	1 002	2 728	149	152	302	19: Vivienda y Desarrollo Urbano
20: Salud	435	357	177	290	683	430	571	624	701	452	556	1 463	23	460	483	20: Salud
21: Cultura y Deporte	1 131	406	533	593	436	248	516	295	344	3 030	1 205	2 019	224	1 157	1 381	21: Cultura y Deporte
22: Educación	3 436	2 719	4 790	2 553	2 607	3 038	3 911	4 038	4 822	4 720	3 619	11 874	531	1 217	1 748	22: Educación
23: Protección Social	160	82	179	131	178	201	227	137	139	120	240	1 674	19	243	262	23: Protección Social
24: Previsión Social	0	0	0	0	0	0	0	0	0	0	49	49	0	0	0	24: Previsión Social
TOTAL GOBIERNO LOCALES	16 658	7 876	12 326	9 252	11 180	18 296	15 803	21 288	20 735	18 070	19 187	55 937	3 198	8 307	11 505	TOTAL GOBIERNO LOCALES

1/ Gastos de todas las Municipalidades provinciales y distritales.

Gasto Devengado: Asociado a la verificación del cumplimiento de las obligaciones, esto es la entrega del bien o prestación del servicio.

Fuente: Ministerio de Economía y Finanzas - SIAF

Elaboración: BCRP, Sucursal Huancayo.

ANEXO 19

HUÁNUCO: DEPÓSITOS EN EL SISTEMA FINANCIERO
(Miles de nuevos soles)

ENTIDADES FINANCIERAS	2009											2010	
	FEB	MAR	ABR	MAY	JUN	JUL	AGO	SET	OCT	NOV	DIC	ENE	FEB
I. EMPRESAS BANCARIAS	158 727	153 324	155 109	155 800	158 076	159 121	171 365	159 167	157 774	171 258	169 938	175 115	173 620
Crédito	63 029	61 262	61 401	61 157	61 482	62 568	71 590	60 616	57 985	64 614	62 102	62 086	60 473
Scotiabank	10 779	11 515	10 653	10 788	10 992	10 655	10 945	11 671	12 021	13 032	12 519	12 889	13 149
Continental	78 083	73 498	76 100	76 893	78 508	78 875	81 463	79 273	79 465	85 444	87 320	92 634	92 435
Mi Banco	6 066	6 253	6 134	6 106	6 244	6 126	6 298	6 469	7 110	6 904	6 730	6 205	6 288
Banco del Trabajo													
Banco Financiero		-	1	4	8	19	141	201	169	204	127	86	103
Azteca del Perú	769	797	821	852	843	878	928	937	1 023	1 061	1 140	1 215	1 171
II. INSTITUCIONES DE MICROFINANZAS	30 728	31 170	29 861	31 139	32 123	33 193	33 914	34 661	34 370	36 298	37 292	36 653	36 973
Empresas Financieras	4 255	3 988	3 727	3 831	3 874	4 004	3 724	3 589	3 559	3 547	3 598	3 510	3 403
CrediScotia	4 255	3 988	3 727	3 831	3 874	4 004	3 724	3 589	3 559	3 547	3 598	3 510	3 403
Financiera TFC	-	-	-	-	-	-	-	-	-	-	-	-	-
Financiera Confianza	-	-	-	-	-	-	-	-	-	-	-	-	-
Cajas Municipales	26 473	27 160	26 101	27 258	28 085	28 911	29 839	30 605	30 297	32 156	33 094	32 529	32 989
CMAC Piura	266	345	241	376	459	258	493	348	247	427	267	299	307
CMAC Huancayo	4 913	5 500	5 586	6 141	6 315	6 351	6 605	7 047	7 260	7 841	8 014	8 014	7 838
CMAC Maynas	20 408	19 891	18 939	18 666	18 850	19 477	19 604	19 803	19 445	19 761	20 915	20 314	20 610
CMAC Del Santa	438	646	644	1 014	1 096	1 251	1 381	1 514	1 421	1 560	1 336	1 473	1 789
CMAC Arequipa	447	778	691	1 060	1 366	1 574	1 756	1 894	1 923	2 567	2 562	2 429	2 444
Cajas Rurales	-	22	33	50	164	277	351	468	514	595	600	615	581
Credinka		22	33	50	164	277	351	468	514	595	600	615	581
EDPYMES	-	-	-	-	-	-	-	-	-	-	-	-	-
Edpyme Confianza	-	-	-	-	-	-	-	-	-	-	-	-	-
Edpyme Efectiva	-	-	-	-	-	-	-	-	-	-	-	-	-
Edpyme Solidaridad	-	-	-	-	-	-	-	-	-	-	-	-	-
III. BANCO DE LA NACIÓN	-	-	121 269	114 245	111 564	114 891	114 650	117 646	113 240	114 358	119 297	127 420	121 635
TOTAL (I + II + III)	189 455	184 494	306 239	301 184	301 764	307 205	319 929	311 475	305 384	321 914	326 527	339 188	332 228

Fuente: Superintendencia de Banca y Seguros (SBS).

Elaboración: BCRP, Sucursal Huancayo.

ANEXO 20

HUÁNUCO: DEPÓSITOS EN LAS ENTIDADES FINANCIERAS UBICADAS POR PROVINCIAS - FEBRERO 2010
(Miles de nuevos soles)

ENTIDADES FINANCIERAS	DEPÓSITOS						TOTAL DEPÓSITOS		
	HUÁNUCO			LEONCIO PRADO			HUÁNUCO		
	M/N	M/E	TOTAL	M/N	M/E	TOTAL	M/N	M/E	TOTAL
I. EMPRESAS BANCARIAS	91 013	45 275	136 288	23 222	14 110	37 332	114 235	59 385	173 620
Crédito	25 104	18 173	43 277	9 480	7 715	17 195	34 584	25 888	60 473
Scotiabank	10 141	3 008	13 149	0	0	0	10 141	3 008	13 149
Continental	50 061	22 286	72 347	13 694	6 393	20 088	63 755	28 680	92 435
Mi Banco	4 583	1 706	6 288				4 583	1 706	6 288
Financiero 1/	55	0	55	48	1	49	102	1	103
Azteca del Perú 2/	1 069	102	1 171				1 069	102	1 171
II. INSTITUCIONES DE MICROFINANZAS	21 893	5 800	27 693	7 635	1 646	9 280	29 528	7 445	36 973
EMPRESAS FINANCIERAS	2 269	930	3 199	179	24	204	2 448	955	3 403
CrediScotia 3/	2 269	930	3 199	179	24	204	2 448	955	3 403
Financiera TFC 4/	0	0	0	0	0	0	0	0	0
Financiera Confianza 5/	0	0	0				0	0	0
CAJAS MUNICIPALES	19 182	4 731	23 912	7 455	1 621	9 077	26 637	6 352	32 989
CMAC Piura 6/				272	36	307	272	36	307
CMAC Huancayo	5 007	996	6 003	1 495	340	1 835	6 502	1 336	7 838
CMAC Maynas	12 509	3 206	15 715	4 070	825	4 895	16 579	4 031	20 610
CMAC Del Santa 7/	588	215	804	749	236	985	1 338	451	1 789
CMAC Arequipa 8/	1 078	313	1 391	869	184	1 053	1 947	497	2 444
CAJAS RURALES	442	139	581				442	139	581
Credinka 9/	442	139	581				442	139	581
EDPYMES	0	0	0	0	0	0	0	0	0
Edpyme Efectiva 10/	0	0	0	0	0	0	0	0	0
Edpyme Solidaridad 11/	0	0	0				0	0	0
TOTAL	112 906	51 075	163 980	30 857	15 755	46 612	143 763	66 830	210 593

1/ Banco Financiero a partir de marzo de 2009.

2/ Azteca del Perú, a partir de febrero de 2008.

3/ CrediScotia a partir de enero de 2009, antes Banco de Trabajo.

4/ Financiera TFC a partir de agosto de 2008.

5/ Financiera Confianza a partir de setiembre de 2009.

6/ CMAC Piura a partir de julio de 2008.

7/ CMAC del Santa a partir de agosto de 2008.

8/ CMAC Arequipa a partir de octubre 2008.

9/ Credinka a partir de marzo de 2009.

10/ Pyme Efectiva a partir de marzo de 2006.

11/ Pyme Solidaridad a partir de octubre de 2009.

Fuente: SUPERINTENDENCIA DE BANCA Y SEGUROS.

Elaboración: BCRP, Sucursal Huancayo.

ANEXO 21

HUÁNUCO: CRÉDITO DEL SISTEMA FINANCIERO AL SECTOR PRIVADO
(Miles de nuevos soles)

ENTIDADES FINANCIERAS	2009											2010	
	FEB	MAR	ABR	MAY	JUN	JUL	AGO	SET	OCT	NOV	DIC	ENE	FEB
I. EMPRESAS BANCARIAS	284 340	280 325	271 817	275 572	275 677	276 828	276 581	276 814	278 304	283 120	282 976	281 910	284 287
Crédito	91 914	91 901	90 322	92 093	93 535	95 954	95 791	95 244	97 431	99 454	99 674	99 370	100 814
Scotiabank	29 673	29 780	25 780	26 257	26 298	26 961	27 081	27 524	27 789	28 563	28 845	28 756	28 421
Continental	133 629	128 991	125 804	126 541	125 108	123 357	122 423	121 806	120 609	122 259	121 432	120 913	121 783
Mi Banco	28 478	28 939	29 131	29 829	29 847	29 622	30 269	31 133	31 312	31 635	31 709	31 557	31 924
Banco del Trabajo Financiero		62	133	203	226	241	310	392	437	461	515	521	534
Azteca del Perú	646	652	647	649	664	693	708	716	726	747	801	793	811
II. INSTITUCIONES DE MICROFINANZAS	121 432	122 659	130 195	135 177	138 795	142 171	144 978	147 292	158 314	164 336	168 810	177 998	182 218
Empresas Financieras	21 287	19 842	24 865	24 860	25 191	25 471	25 704	33 570	34 085	35 566	36 443	37 579	38 485
CrediScotia	20 234	18 816	23 782	23 700	23 985	24 208	24 469	24 817	25 380	26 569	27 468	28 342	29 359
Financiera TFC	1 053	1 025	1 083	1 160	1 206	1 263	1 235	1 224	1 221	1 200	1 226	1 861	1 857
Financiera Confianza								7 530	7 484	7 796	7 750	7 376	7 269
Cajas Municipales	89 586	91 860	93 719	98 331	100 415	101 524	103 685	105 437	107 149	110 817	113 266	114 133	117 035
CMAC Piura	3 254	3 877	4 309	4 694	5 012	5 745	6 150	6 267	6 075	6 410	6 220	6 140	6 159
CMAC Huancayo	32 072	32 500	32 453	32 951	32 963	33 134	33 085	33 423	33 843	34 940	35 575	35 661	35 959
CMAC Maynas	43 592	43 421	43 585	43 354	43 843	44 349	44 729	44 475	44 781	45 004	44 778	44 623	45 132
CMAC Del Santa	7 605	8 105	8 514	11 538	11 985	11 068	11 785	12 562	13 411	14 349	14 946	14 990	15 800
CMAC Arequipa	3 064	3 956	4 857	5 794	6 612	7 228	7 937	8 710	9 038	10 114	11 746	12 718	13 984
Cajas Rurales	-	142	537	794	2 139	3 906	4 622	5 057	5 938	6 397	6 760	13 766	13 611
Credinka		142	537	794	2 139	3 906	4 622	5 057	5 938	6 397	6 760	13 766	13 611
EDPYMES	10 558	10 815	11 074	11 192	11 052	11 270	10 966	3 228	11 142	11 557	12 341	12 520	13 087
Edpyme Confianza	7 203	7 525	7 757	7 819	7 793	7 690	7 685						
Edpyme Efectiva	3 355	3 290	3 317	3 374	3 259	3 580	3 281	3 228	3 297	3 238	3 481	3 396	3 361
Edpyme Solidaridad									7 844	8 319	8 859	9 124	9 726
III. BANCO DE LA NACIÓN 1/	-	-	-	-	-	-	-	-	-	45 929	51 058	51 058	51 058
TOTAL	405 772	402 984	402 011	410 749	414 473	419 000	421 559	424 105	436 617	493 385	502 844	510 966	517 562

1/ Preliminar en febrero 2010

Fuente: Superintendencia de Banca y Seguros (SBS).

Elaboración: BCRP, Sucursal Huancayo.

ANEXO 22

HUÁNUCO: CRÉDITO DE LAS ENTIDADES FINANCIERAS UBICADAS POR PROVINCIAS - FEBRERO 2010
(Miles de nuevos soles)

ENTIDADES FINANCIERAS	COLOCACIONES						TOTAL COLOCACIONES		
	HUÁNUCO			LEONCIO PRADO			HUÁNUCO		
	M/N	M/E	TOTAL	M/N	M/E	TOTAL	M/N	M/E	TOTAL
I. EMPRESAS BANCARIAS	177 379	51 484	228 863	33 870	21 554	55 424	211 249	73 038	284 287
Crédito	66 082	18 872	84 953	13 883	1 978	15 861	79 964	20 849	100 814
Scotiabank	25 440	2 981	28 421				25 440	2 981	28 421
Continental	55 019	27 291	82 310	19 898	19 576	39 474	74 917	46 867	121 783
Mi Banco	29 588	2 335	31 924				29 588	2 335	31 924
Financiero 1/	439	5	444	90	0	90	529	5	534
Azteca del Perú 2/	811	0	811				811	0	811
II. INSTITUCIONES DE MICROFINANZAS	122 506	6 593	129 099	51 379	1 740	53 119	173 884	8 333	182 218
EMPRESAS FINANCIERAS	32 101	4	32 105	6 370	10	6 380	38 471	14	38 485
CrediScotia 3/	23 672	4	23 677	5 673	10	5 683	29 345	14	29 359
Financiera TFC 4/	1 160	0	1 160	697	0	697	1 857	0	1 857
Financiera Confianza 5/	7 269	0	7 269				7 269	0	7 269
CAJAS MUNICIPALES	65 109	6 577	71 686	43 618	1 730	45 348	108 727	8 307	117 035
CMAC Piura 6/				5 920	240	6 159	5 920	240	6 159
CMAC Huancayo	23 339	451	23 791	12 139	29	12 168	35 479	480	35 959
CMAC Maynas	24 055	6 121	30 176	13 666	1 290	14 956	37 721	7 411	45 132
CMAC Del Santa 7/	9 126	5	9 131	6 669	0	6 669	15 795	5	15 800
CMAC Arequipa 8/	8 589	0	8 589	5 224	172	5 395	13 813	172	13 984
CAJAS RURALES	13 599	11	13 611				13 599	11	13 611
Credinka 9/	13 599	11	13 611				13 599	11	13 611
EDPYMES	11 696	0	11 696	1 391	0	1 391	13 087	0	13 087
Edpyme Efectiva 10/	1 970	0	1 970	1 391	0	1 391	3 361	0	3 361
Edpyme Solidaridad 11/	9 726	0	9 726				9 726	0	9 726
TOTAL	299 885	58 077	357 962	85 249	23 294	108 543	385 133	81 371	466 504

1/ Banco Financiero a partir de marzo de 2009.

2/ Azteca del Perú, a partir de febrero de 2008.

3/ CrediScotia a partir de enero de 2009, antes Banco de Trabajo.

4/ Financiera TFC a partir de agosto de 2008.

5/ Financiera Confianza a partir de setiembre de 2009.

6/ CMAC Piura a partir de julio de 2008.

7/ CMAC del Santa a partir de agosto de 2008.

8/ CMAC Arequipa a partir de octubre 2008.

9/ Credinka a partir de marzo de 2009.

10/ Pyme Efectiva a partir de marzo de 2006.

11/ Pyme Solidaridad a partir de octubre de 2009.

Fuente: SUPERINTENDENCIA DE BANCA Y SEGUROS.

Elaboración: BCRP, Sucursal Huancayo.

ANEXO 23

HUÁNUCO: CARTERA PESADA DEL SISTEMA FINANCIERO
(En variaciones porcentuales)

ENTIDADES FINANCIERAS	2009												2010	
	ENE	FEB	MAR	ABR	MAY	JUN	JUL	AGO	SET	OCT	NOV	DIC	ENE	FEB 1/
I. EMPRESAS BANCARIAS	2,1	2,2	2,5	2,6	2,5	2,2	2,5	2,5	2,3	3,0	3,5	2,5	2,5	2,5
II. INSTITUCIONES DE MICROFINANZAS														
Empresas Financieras	3,0	3,4	3,8	0,9	0,7	0,2	0,2	1,0	1,1	0,4	1,1	1,0	1,0	1,0
Cajas Municipales	2,7	2,6	2,6	2,8	2,8	2,7	2,9	3,0	3,1	3,2	3,3	3,0	3,0	3,0
Cajas Rurales	-	-	0,0	0,0	0,0	0,0	0,6	1,5	1,3	1,4	1,9	1,5	1,5	1,5
EDPYMEs	2,1	2,3	1,9	2,4	2,6	2,3	2,5	2,8	2,4	2,1	1,2	2,8	2,8	2,8
TOTAL	2,3	2,3	2,6	2,6	2,5	2,2	2,5	2,5	2,4	2,8	3,1	2,5	2,5	2,5

1/ Preliminar en febrero 2010

Fuente: Hasta noviembre de 2007, empresas financieras del departamento.

A partir de diciembre de 2007, Superintendencia de Banca y Seguros (SBS).

Elaboración: BCRP, Sucursal Huancayo.

VI. FICHA TÉCNICA

Metodología del Cálculo del Indicador de Actividad Económica Regional de Huánuco

El Indicador de Actividad Económica Regional es un indicador parcial de corto plazo, que busca medir el desenvolvimiento de la economía regional, a partir de la evolución de la actividad de los principales sectores. Los sectores considerados representan el 45,3 ciento del Valor Agregado Bruto del departamento, publicado por el INEI.

El indicador regional, se obtiene mediante la agregación ponderada de los índices sectoriales, utilizando como factor de ponderación la estructura porcentual anual del año 2007, elaborado por el INEI.

$$\text{Indicador} = \sum_{i=1}^n I_{\text{sector } i(t)} * w_i$$

I_i = Índice del sector i en el período (mes) t
 n = Número de sectores que componen el índice
 w_i = Peso relativo ponderado del sector i en base a su contribución al PBI departamental 2007.

Lo sectores que incluye el indicador son: agropecuario, minería, construcción, servicios gubernamentales y servicios financieros. En el departamento no existen empresas generadoras de energía eléctrica.

El índice de los sectores agropecuario y minería se calcula en base al Valor Bruto de Producción, de la siguiente manera:

$$\text{Indice sector } i = \left[\frac{VBP_{it}}{VBP_i \text{ prom. 2007}} \right] * 100$$

Donde:

i = Sector analizado
 VBP_{it} = Valor Bruto de la Producción del sector i del mes t a precios de 1994.
 $VBP_{\text{prom } i \text{ 2007}}$ = Valor Bruto de Producción promedio 2007 del sector i a precios de 1994.

Características del procedimiento:

- a) La clasificación de los sectores productivos se basa en la Clasificación Industrial Internacional Uniforme (CIIU-Revisión 3).
- b) Las fuentes de la información sectorial son:
 - Para los sectores agropecuario y minería, los respectivos ministerios sectoriales.
 - Para el sector construcción, la fuente es la empresa Cemento Andino.
 - Para los sectores servicios gubernamentales y servicios financieros, las fuentes son el Ministerio de Economía y Finanzas (Sistema Integrado de Administración Financiera del Sector Público SIAF-SP) y la Superintendencia de Banca, Seguros y AFP, respectivamente.
- c) El valor bruto de producción (VBP) de los sectores agropecuario y minería se obtiene de la aplicación de los precios del año base (1994), a los volúmenes de producción de los sectores respectivos. Los precios del año base, son los utilizados por la Dirección Nacional de Cuentas Nacionales del INEI.
- d) El VBP del sector construcción se estima de manera indirecta y se utiliza como información básica los despachos de cemento.
- e) El VBP del sector servicios gubernamentales se calcula a partir del gasto en *Remuneraciones* y compra de *Bienes y Servicios* del Gobierno Regional, que se deflactan a precios del año 1994, utilizando el IPC e IPM, respectivamente. La fuente es el Ministerio de Economía y Finanzas

- f) El VBP del sector Servicios Financieros se calcula a partir de la sumatoria de los saldos de intermediación (créditos directos y depósitos) de las instituciones financieras que operan en el departamento, deflactados a precios de 1994, utilizando el IPC.

**ESTRUCTURA
INDICADOR REGIONAL**

Sectores	Ponderación 2007
Agropecuario	24,0
Minería	4,1
Construcción	2,6
Servicios Gubernamentales	12,8
Servicios Financieros 3/	1,8
TOTAL	45,3

Nota: Para el caso del sector servicios financieros, se considera el peso del sector a nivel nacional.