



BANCO CENTRAL DE RESERVA DEL PERÚ

**SUCURSAL HUANCAYO**

**SÍNTESIS ECONÓMICA DE HUANCVELICA  
DICIEMBRE 2010<sup>1</sup>**

**DEPARTAMENTO DE ESTUDIOS ECONÓMICOS**

---

<sup>1</sup> En la elaboración de este informe participaron: Francisco Callupe Casaño y Rafael Alarcón Pérez.

## CONTENIDO

RESEÑA INTRODUCTORIA.....	3
I. ACTIVIDAD PRODUCTIVA Y OTRAS.....	4
1.1. Producción.....	4
1.1.1. Producción Agropecuaria.....	4
1.1.2. Producción Eléctrica.....	10
1.1.3. Producción Minera.....	11
1.1.4. Construcción.....	13
1.2. Turismo.....	14
II. SECTOR EXTERNO.....	15
2.1. Exportaciones.....	15
III. FINANZAS PÚBLICAS.....	16
3.1. Gobierno Central.....	16
3.2. Gobierno Regional.....	17
IV. MONEDA Y CRÉDITO.....	19
4.1. Depósitos del Sistema Financiero.....	19
4.2. Crédito del Sistema Financiero.....	21
4.3. Crédito a la Pequeña y Microempresa.....	23
V. INFORMACIÓN ESTADÍSTICA.....	24
Anexo 1: Producción Agropecuaria.....	25
Anexo 2: Producción de Electricidad.....	26
Anexo 3: Producción Minera.....	27
Anexo 4: Ventas de cemento.....	28
Anexo 5: Arribos por categorías.....	29
Anexo 6: Exportaciones por grupo de productos.....	30
Anexo 7: Exportaciones por Bloque Económico y Países.....	31
Anexo 8: Ingresos Corrientes del Gobierno Central.....	32
Anexo 9: Gastos del Gobierno Regional de Huancavelica: Según Naturaleza.....	33
Anexo 10: Gastos del Gobierno Regional de Huancavelica: Según Naturaleza y Unidad Ejecutora	34
Anexo 11: Gobierno Regional de Huancavelica: Programa de Inversiones.....	35
Anexo 12: Depósitos y Obligaciones del Sistema Financiero.....	36
Anexo 13: Depósitos en las Entidades Financieras Ubicadas por Provincias.....	37
Anexo 14: Crédito del Sistema Financiero al Sector Privado.....	38
Anexo 15: Crédito de las Entidades Financieras Ubicadas por Provincias.....	39
Anexo 16: Cartera Pesada del Sistema Financiero.....	40
Anexo 17: Morosidad en las Entidades Financieras Ubicadas por Provincias.....	41
VI. Ficha Técnica.....	42

**DIRECCIÓN EN INTERNET**

<http://www.bcrp.gob.pe>

## RESEÑA INTRODUCTORIA

El **Indicador de Actividad Económica Regional** de Huancavelica mostró un crecimiento de 4,2 por ciento por los resultados positivos en los sectores agropecuario (21,3 por ciento), minería (1,6 por ciento), electricidad (0,4 por ciento), construcción (43,3 por ciento), servicios gubernamentales (5,8 por ciento) y servicios financieros (24,1 por ciento).

Las **exportaciones** del mes en la región totalizaron US\$ 10,7 millones, monto inferior en 66,7 por ciento, resultado de las menores ventas de productos tradicionales (-66,9 por ciento), específicamente minerales, y no tradicionales (-57,1 por ciento).

La **recaudación tributaria** creció en 10,2 por ciento, explicado por las mayores captaciones por concepto de Impuesto a

la Renta (25,6) e IGV (20,0 por ciento).

La **ejecución de gastos del Gobierno Regional de Huancavelica** aumentó en 13,2 por ciento, por el incremento de los Gastos de Capital (35,0 por ciento) y Corrientes (1,0 por ciento).

En el sistema financiero regional se registró una evolución positiva de los **depósitos** (37,1 por ciento) y los **créditos** (20,6 por ciento), con relación a diciembre de 2009. La captación de depósitos fue liderado por el Banco de Crédito que registró el 62,7 por ciento y la colocación de créditos por CMAC Huancayo con el 40,2 por ciento del total otorgado.

En el **índice de morosidad** fue de 2,7 por ciento, no registrando variación, respecto al resultado de diciembre del año anterior.

## I. ACTIVIDAD PRODUCTIVA

### 1.1 Producción

El **Indicador de Actividad Económica Regional de Huancavelica** registró un crecimiento de 4,2 por ciento por los resultados positivos en los sectores agropecuario (21,3 por ciento), minería

(1,6 por ciento), electricidad (0,4 por ciento), construcción (43,3 por ciento) servicios gubernamentales (5,8 por ciento) y servicios financieros (24,1 por ciento).

**CUADRO N° 1**  
**INDICADOR DE ACTIVIDAD ECONOMICA REGIONAL 1/ 2/**  
**(Variación porcentual respecto a similar periodo del año anterior)**

Sectores	Ponderación 3/	2010
		ENERO -DICIEMBRE
Agropecuario	10,3	21,3
Agrícola		-10,9
Pecuario		73,8
Minería	10,6	1,6
Electricidad	41,4	0,4
Construcción	1,3	43,3
Servicios gubernamentales	11,6	5,8
Servicios financieros	1,8	24,1
<b>TOTAL</b>	<b>76,9</b>	<b>4,2</b>

1/ Es un indicador parcial de la actividad económica de la región que alcanza una cobertura de 76,9 por ciento del valor agregado bruto de la producción regional según cifras del INEI.

2/ Actualizado con información al 21 de enero de 2010.

3/ Considera la estructura productiva de la región para el año 2007 según cifras del INEI.

En el caso de los servicios financieros se considera como ponderación el promedio nacional para dicho año (1,8 por ciento).

**Fuente:** MINAG, MINEM, OSINERGMIN, MEF, SBS y Cemento Andino.

**Elaboración:** BCRP, Sucursal Huancayo.

#### 1.1.1 Producción Agropecuaria

El sector cayó en 12,1 por ciento, respecto a diciembre de 2009, por el comportamiento negativo de los subsectores agrícola (- 9,2 por ciento) y pecuario (- 13,1 por ciento). En el primer caso, debido a la ausencia de lluvias al inicio de la campaña influyendo en las menores cosechas y rendimientos, especialmente en el caso de papa, cuya producción se redujo en 774 Tm (47,5 por ciento) y arveja grano verde, con una producción menor de 93 Tm (- 78,9 por ciento). En el segundo caso, explicado por la menor demanda de carne de vacuno

(25,7 por ciento) que por su peso ponderado en la producción influyó de manera decisiva en el resultado global de la actividad pecuaria.

Entre enero y diciembre, se registró un incremento de 21,3 por ciento con relación a similar periodo del año pasado, influenciado por el resultado positivo de la actividad pecuaria (73,8 por ciento), contrarrestado parcialmente por el resultado negativo de la parte agrícola (-10,9 por ciento).

**GRÁFICO N° 1**  
**VALOR BRUTO DE PRODUCCIÓN AGROPECUARIA**  
**(Variación real 1/)**

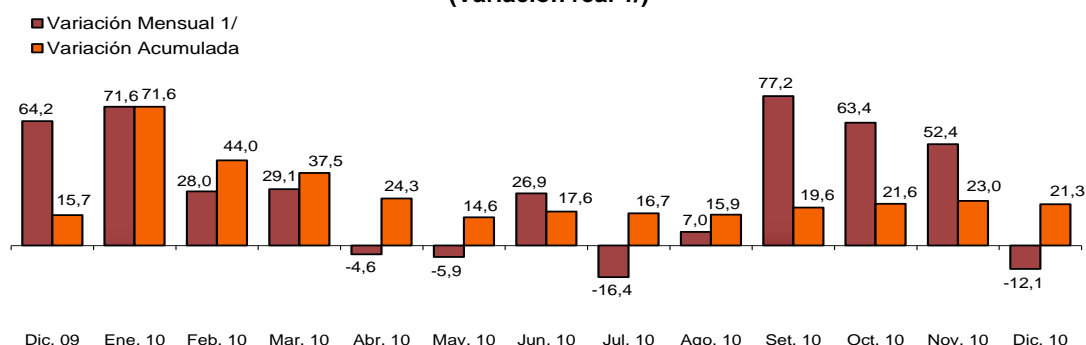

1/ Respecto a similar mes del año anterior, a precios de 1994.  
Elaboración: BCRP, Sucursal Huancayo.

**CUADRO N° 2**  
**VALOR BRUTO DE PRODUCCIÓN AGROPECUARIO**  
**(Variación real 1/)**

SUB SECTOR	DICIEMBRE		ENERO – DICIEMBRE	
	2009	2010	2009	2010
Subsector Agrícola	71,5	-9,2	11,8	-10,9
Subsector Pecuario	62,0	-13,1	22,8	73,8
<b>Sector Agropecuario</b>	<b>64,2</b>	<b>-12,1</b>	<b>15,7</b>	<b>21,3</b>

1/ Respecto al mismo mes o periodo del año anterior, a precios de 1994.  
Fuente: MINAG.  
Elaboración: BCRP, Sucursal Huancayo.

## Sub Sector Agrícola

### Producción

Los resultados muestran un descenso de 9,2 por ciento, respecto a diciembre 2009, explicado por el retraso de las lluvias que incidieron negativamente en la producción. Destacan los menores resultados de papa (- 47,5 por ciento) y arveja grano verde (-78,9 por ciento).

En el acumulado, la producción disminuyó en 10,9 por ciento, registrándose los más bajos resultados en

papa con una menor producción de 22 797 Tm, equivalente al 14,1 por ciento, y arveja grano verde con 8 453 Tm menos, equivalente a una reducción del 49,0 por ciento. En este periodo, la papa tuvo la participación más significativa en el VBP agrícola regional con 37,9 por ciento, seguida por la alfalfa y maíz amiláceo con 15,5 y 9,2 por ciento, respectivamente.

**GRÁFICO N° 2**  
**VALOR BRUTO DE PRODUCCIÓN AGRÍCOLA**  
**(Variación real 1/)**

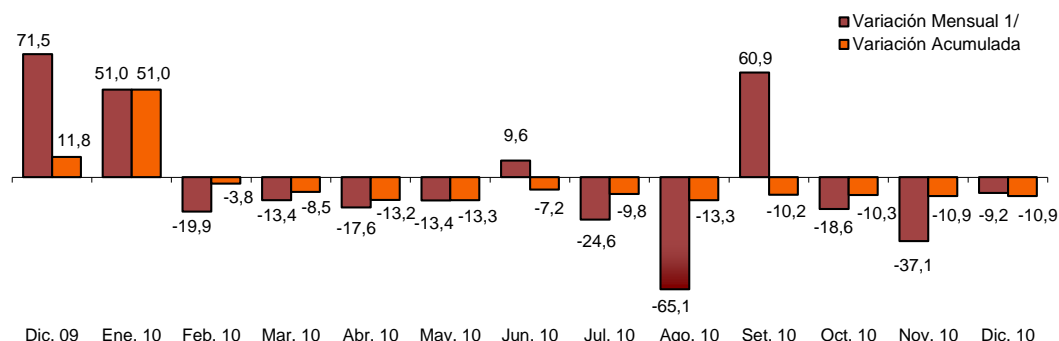

1/ Respecto a similar mes del año anterior, a precios de 1994.  
Elaboración: BCRP, Sucursal Huancayo.

**CUADRO N° 3**  
**PRODUCCIÓN DE PRINCIPALES PRODUCTOS AGRÍCOLAS 1/**  
**(EN TM)**

CULTIVOS	DICIEMBRE			ENERO – DICIEMBRE		
	2009	2010	Var. %	2009	2010	Var. %
Papa	1 630	856	-47.5	161 445	138 648	-14.1
Alfalfa	14 856	14 843	-0.1	133 744	137 843	3.1
Cebada grano	0	0	-	26 559	22 336	-15.9
Maíz amiláceo	5	0	-100.0	23 365	18 973	-18.8
Haba grano verde	16	14	-14.6	9 316	10 699	14.8
Tuna	0	26	-	8 970	9 301	3.7
Arveja grano verde	118	25	-78.9	17 247	8 795	-49.0
Olluco	0	0	-	8 929	8 518	-4.6
Haba grano seco	0	0	-	5 705	7 700	35.0
Trigo	0	0	-	8 064	6 298	-21.9
Maíz choclo	7	4	-38.2	6 208	5 270	-15.1
Frijol grano seco	10	81	717.2	3 860	5 223	35.3
Arveja grano seco	0	0	-	3 896	4 389	12.6
Zapallo	0	0	-	4 189	3 526	-15.8
Oca	0	0	-	1 779	1 656	-6.9
Mashua o izano	0	0	-	1 667	1 598	-4.2
Otros	20	50	143.1	10 187	7 835	-23.1

1/ Cifras Preliminares  
Fuente: MINAG  
Elaboración: BCRP, Sucursal Huancayo.

**GRÁFICO N° 3**  
**PARTICIPACIÓN EN EL VBP AGRÍCOLA**  
**(Enero - Diciembre 2010)**

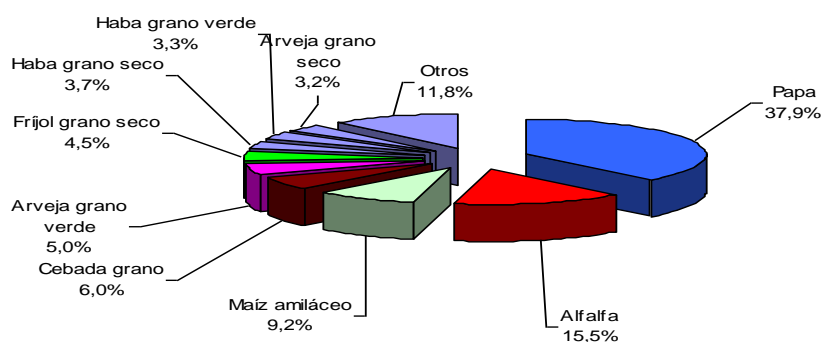

Elaboración: BCRP, Sucursal Huancayo.

**CUADRO N° 4**  
**PRECIOS EN CHACRA DE PRINCIPALES CULTIVOS**  
**(En nuevos soles por Kg.)**

CULTIVOS	DICIEMBRE		Var. %
	2009	2010	
Arveja grano verde	1,65	1,76	6,7
Frijol grano seco	2,60	2,46	-5,4
Haba grano verde	1,12	0,61	-44,5
Maíz choclo	1,66	1,61	-3,0
Papa	0,48	0,45	-6,0

Fuente: MINAG.

Elaboración: BCRP, Sucursal Huancayo.

## Siembras

La superficie sembrada aumentó en términos absolutos en 2 157 has y relativos en 13,1 por ciento, respecto a diciembre de 2009, debido a la mayor disponibilidad de lluvias que permitieron superar los niveles esperados de siembra. Entre los mayores resultados, destacan los cultivos de papa, con un incremento en términos absolutos de 1900 has y relativos de 82,4 por ciento.

La superficie sembrada fue de 18 629 has, siendo los cultivos de cebada grano y

papa los que ocuparon las mayores áreas con el 35,1 y 22,6 por ciento del total sembrado, respectivamente.

En el acumulado, no se observó variación respecto a similar periodo del año anterior, explicado por factores climáticos inestables, que en algunos casos favorecieron las siembras y en otros las retrasaron.

**CUADRO N° 5  
SUPERFICIE SEMBRADA 1/  
(Has)**

	DICIEMBRE		Var.	CAMPAÑA AGRÍCOLA 2/		Var.
	2009	2010	%	2009/2010	2010/2011	%
<b>CULTIVOS TRANSITORIOS</b>	<b>16 472</b>	<b>18 629</b>	<b>13.1</b>	<b>69 100</b>	<b>69 104</b>	<b>0.0</b>
Arveja grano seco	985	733	- 25.6	2 934	2 760	- 5.9
Arveja grano verde	548	453	- 17.3	3 504	3 584	2.3
Avena grano	34	353	938.2	335	933	178.5
Cebada grano	7 142	6 530	- 8.6	15 530	13 454	- 13.4
Frijol grano seco	597	960	60.8	2 821	2 706	- 4.1
Haba grano seco	859	1 170	36.1	5 019	4 455	- 11.2
Haba grano verde	267	290	8.5	1 559	1 091	- 30.0
Maca	0	3	-	82	103	25.6
Maíz amiláceo	1 035	1 297	25.3	13 143	13 430	2.2
Olluco	95	137	44.2	1 487	1 475	- 0.8
Papa	2 307	4 207	82.4	15 492	18 743	21.0
Trigo	2 117	1 469	- 30.6	4 534	2 881	- 36.5
Otros	486	1 029	111.6	2 661	3 490	31.2
<b>TOTAL</b>	<b>16 472</b>	<b>18 629</b>	<b>13.1</b>	<b>69 100</b>	<b>69 104</b>	<b>0.0</b>

1/ Cifras preliminares.

2/ De agosto a julio.

Fuente: MINAG

Elaboración: BCRP, Sucursal Huancayo.

### Sub Sector Pecuario

La actividad pecuaria cayó en 13,1 por ciento, con relación al mismo mes del año anterior, explicado por la menor producción de carnes de vacuno, llama y alpaca. No obstante, se registraron resultados positivos en leche de vacuno y carnes de porcino y ovino.

En el primer caso, influyó la menor disponibilidad de pastos, así como la demanda del mercado local, debido a las vacaciones escolares, en la que muchos profesores, por no ser de Huancavelica, se ausentan de la región durante este periodo. En el caso de la leche de vacuno, que creció en 32,2 por ciento, se explicó por la mayor demanda para la producción

de derivados lácteos, y en el de las carnes de porcino y ovino, por factor precio.

Entre enero y diciembre, se registró un incremento de 73,8 por ciento respecto a igual periodo del año anterior, destacando la superior producción de carnes de vacuno (128,5 por ciento), ovino (105,4 por ciento) y porcino (95,6 por ciento), y de leche de vacuno que aumentó 43,9 por ciento, resultado explicado en parte por una mayor población flotante (contratistas y trabajadores de empresas de Lima, y profesores de Huancayo que no están permanentemente en la región). En este periodo, la mayor participación en el VBP pecuario correspondió a la carne de vacuno con el 50,3 por ciento, seguida de la de ovino con 18,7 por ciento.



**CUADRO N° 6  
PRODUCCIÓN PECUARIA  
(TM)**

ESPECIES	DICIEMBRE			ENERO – DICIEMBRE		
	2009	2010	Var. %	2009	2010	Var. %
Leche Vacuno	1 243	1 644	32.2	16 910	24 334	43.9
Carne de vacuno	580	431	-25.7	4 480	10 237	128.5
Carne de ovino	111	140	25.8	1 318	2 708	105.4
Carne de porcino	105	166	58.5	1 269	2 481	95.6
Carne de llama	127	67	-47.1	1 292	1 046	-19.0
Carne de alpaca	79	59	-25.2	841	842	0.2
Otros	238	165	-30.6	3 477	3 171	-8.8

Fuente: MINAG

Elaboración: BCRP, Sucursal Huancayo.

**GRÁFICO N° 4  
PARTICIPACIÓN EN EL VBP PECUARIO  
(Enero – Diciembre 2010)**

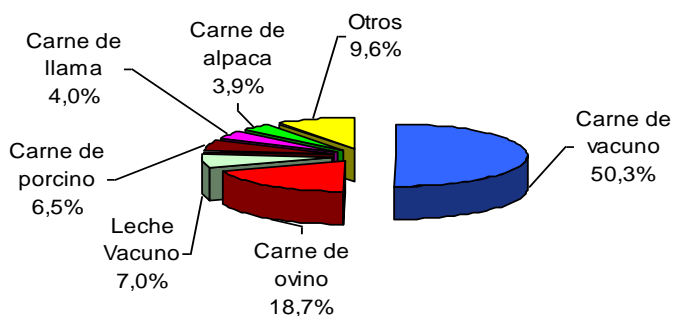

Elaboración: BCRP, Sucursal Huancayo

**GRÁFICO N° 5  
VALOR BRUTO DE PRODUCCIÓN PECUARIA  
(Variación real 1/)**

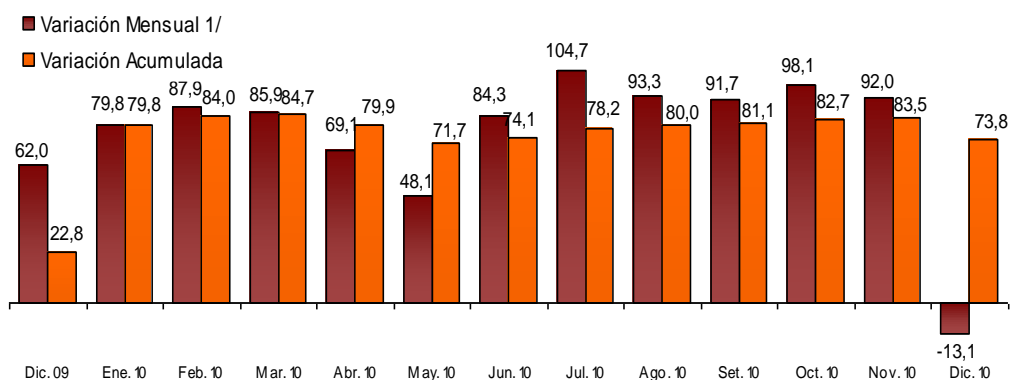

1/ Respecto a similar mes del año anterior, a precios de 1994.

Elaboración: BCRP, Sucursal Huancayo.

### 1.1.2 Producción Eléctrica

La generación eléctrica cayó en 9,4 por ciento, comparada con diciembre del año anterior, debido a la menor producción de las centrales hidroeléctricas Antúnez de Mayolo y Restitución, abastecedoras de Electroperú, que concentraron el 99,6 por ciento de la energía producida en el mes.

En el acumulado, la producción registró una variación mínima (0,4 por ciento), debido principalmente al incremento en la producción de las generadoras que abastecen a Electrocentro.

**CUADRO Nº 7  
PRODUCCIÓN DE ELECTRICIDAD 1/  
Megavatios Hora (MWH)**

EMPRESA DISTRIBUIDORA	DICIEMBRE			ENERO - DICIEMBRE		
	2009	2010	Var. %	2009	2010	Var. %
Conehua	2 128	2 020	- 5.1	21 533	19 332	-10.2
Electrocentro	114	137	20.5	1 232	2 122	72.3
Electroperú	629 757	570 455	- 9.4	7 048 892	7 052 710	0.1
<b>TOTAL 1/</b>	<b>631 999</b>	<b>572 613</b>	<b>-9.4</b>	<b>7 071 657</b>	<b>7 074 164</b>	<b>0.4</b>

1/ Variación en términos reales, a precios de 1994.

Fuente: OSINERGMIN.

Elaboración: BCRP, Sucursal Huancayo.

**GRÁFICO Nº 6  
PRODUCCIÓN DE ELECTRICIDAD  
(Miles de Megavatios Hora)**

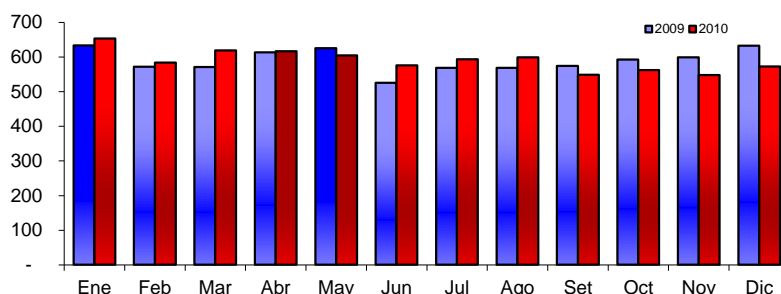

Elaboración: BCRP, Sucursal Huancayo.

Entre enero y diciembre, la producción nacional fue de 33,4 millones de megavatios hora. La Región Lima aportó, con el 44,6 por ciento, por la producción de las centrales térmicas de Ventanilla,

Chilca y Kallpa que concentraron el 54,8 por ciento del total generado en esta región, siguiendo en orden de importancia la región Huancavelica con una participación de 21,3 por ciento.

**GRÁFICO N° 7**  
**PARTICIPACIÓN EN LA PRODUCCIÓN NACIONAL DE ELECTRICIDAD**  
**(Enero - Diciembre 2010)**

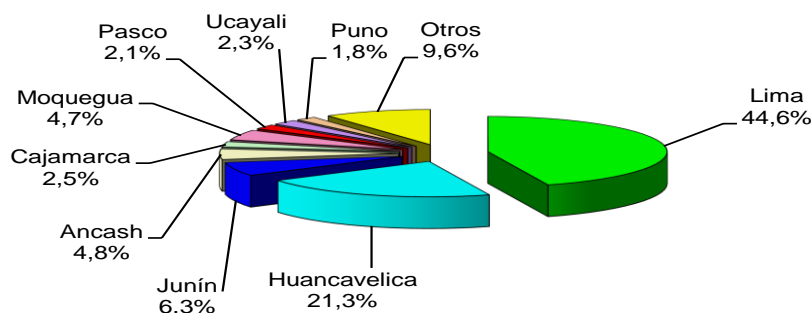

Elaboración: BCRP, Sucursal Huancayo.

### 1.1.3 Producción Minera

La producción minera cayó en 5,9 por ciento, respecto a Diciembre de 2009, explicado por los resultados negativos en plomo (- 51,1 por ciento) y zinc (-72,9 por ciento), contrarrestado parcialmente por los resultados positivos en oro (29,6 por ciento) , plata (10,1 por ciento) y cobre (4,5 por ciento).

El acumulado, registró un comportamiento positivo (1,6 por ciento) por los mejores resultados que se obtuvieron en plata (22,0 por ciento), cobre (3,7 por ciento) y oro (14,1 por ciento), no obstante la contracción del zinc (-38,0 por ciento) y plomo (-23,8 por ciento).

**CUADRO N° 8**  
**PRODUCCIÓN MINERA METÁLICA 1/**

MINERAL	DICIEMBRE			ENERO - DICIEMBRE		
	2009	2010	Var. %	2009	2010	Var. %
Cobre (TMF)	1 541	1 611	4.5	19 701	20 421	3.7
Oro (KGF)	96	125	29.6	1 183	1 350	14.1
Plata (KGF)	14 081	15 504	10.1	150 437	183 495	22.0
Plomo (TMF)	1 182	578	- 51.1	14 330	10 919	-23.8
Zinc (TMF)	1 130	306	- 72.9	13 666	8 476	-38.0
<b>TOTAL 1/</b>			<b>- 5.9</b>			<b>1.6</b>

1/ Respecto a similar mes del año anterior, a precios de 1994.

Fuente: DGM/DPM/ Estadística Minera.

Elaboración: BCRP, Sucursal Huancayo.

**GRÁFICO N° 8  
VALOR BRUTO DE PRODUCCIÓN MINERA  
(Variación real 1/)**

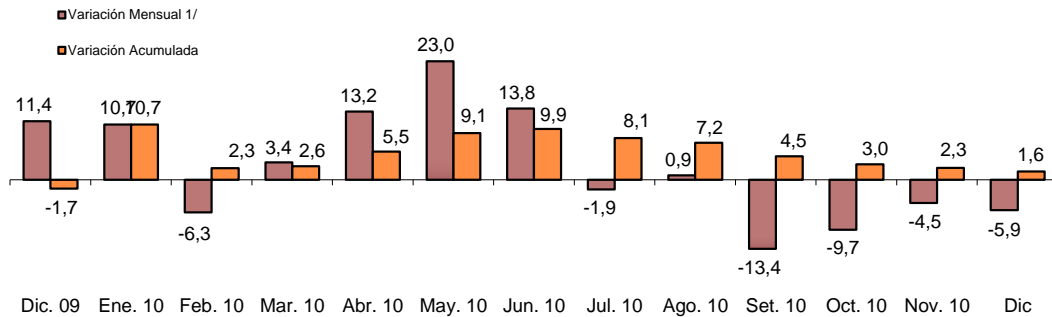

1/ Respecto a similar mes del año anterior, a precios de 1994.  
Elaboración: BCRP, Sucursal Huancayo.

En el VBP minero, el cobre representó el 37,8 por ciento, seguido de la plata con 30,9 por ciento y el oro con 16,3 por ciento, concentrando estos tres minerales el 85,0 por ciento del total.

Doe Run, principal empresa productora de cobre, participó con el 96,1 por

ciento, seguida de Minera Caudalosa con el 2,5 por ciento.

La cotización de cobre se situó en US\$ 3,67 la libra, superior en 27,4 por ciento, respecto a diciembre del año anterior.

**GRÁFICO N° 9  
PARTICIPACIÓN EN EL VBP MINERO  
(Enero - Diciembre 2010)**

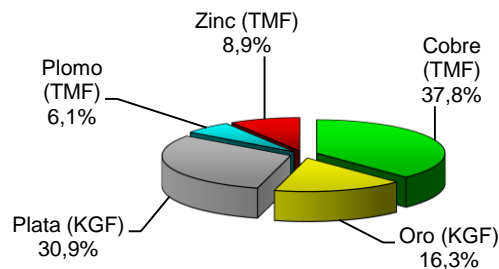

Elaboración: BCRP, Sucursal Huancayo.

**GRÁFICO N° 10  
PRODUCCIÓN DE COBRE POR EMPRESAS  
(Enero - Diciembre 2010)**

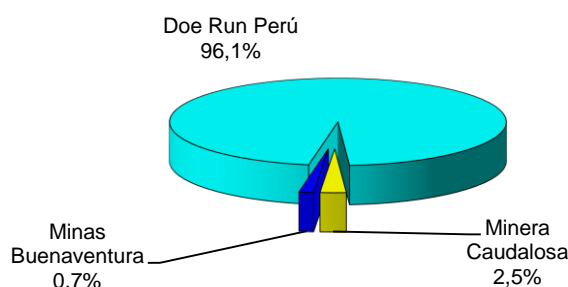

Elaboración: BCRP, Sucursal Huancayo.

**GRÁFICO N° 11  
PRODUCCIÓN DE COBRE Y COTIZACIÓN INTERNACIONAL**

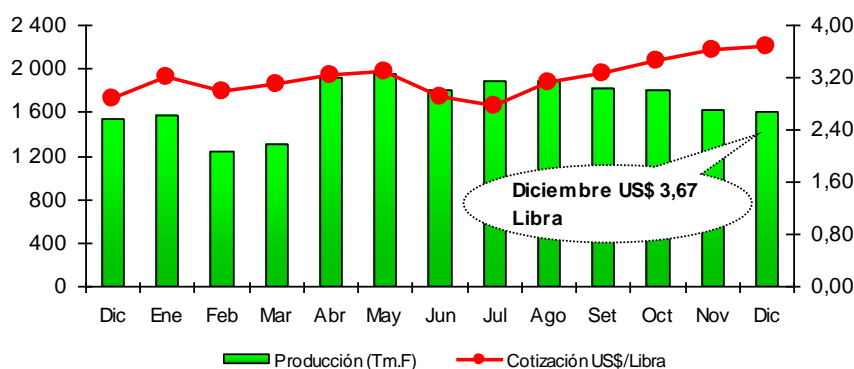

Elaboración: BCRP, Sucursal Huancayo.

### 1.1.4 Construcción

El sector de la construcción, medido a través de los despachos de cemento creció 32,4 por ciento, con relación a diciembre del año anterior, debido principalmente a obras públicas de infraestructura en educación, transporte, salud y saneamiento, y canales de regadío para la agricultura. La participación del sector

privado en este crecimiento estuvo relacionada principalmente con la actividad minera y locales comerciales.

Entre enero y diciembre, el sector creció en 43,3 por ciento, respecto al mismo periodo del año anterior

**CUADRO N° 9  
INDICADOR DEL SECTOR CONSTRUCCIÓN**

	DICIEMBRE			ENERO - DICIEMBRE		
	2009	2010	Var. %	2009	2010	Var. %
Ventas de cemento (TM)	4 031	5 337	32.4	40 553	58 100	43.3
<b>SECTOR 1/</b>			<b>32.4</b>			<b>43.3</b>

1/ Variación en términos reales, a precios de 1994.

Fuente: Cemento Andino.

Elaboración: BCRP, Sucursal Huancayo.

**GRÁFICO N° 12  
VENTAS DE CEMENTO  
TM**

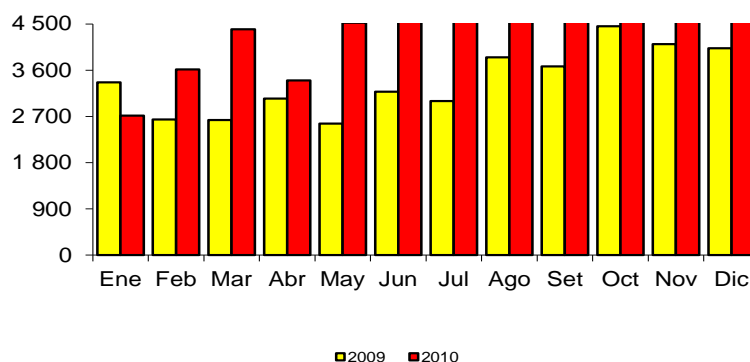

Elaboración: BCRP, Sucursal Huancayo.

## 1.2 Turismo

Los arribos turísticos a la región disminuyeron en 16,2 por ciento, respecto a lo registrado en diciembre de 2009, influenciado por el menor flujo de visitantes nacionales (-16,1 por ciento) y extranjeros (-35,3 por ciento).

El 98,6 por ciento de nacionales se alojó en establecimientos no categorizados y el 1,4 por ciento restante en hoteles de 3 estrellas; mientras que el 88,2 por ciento de extranjeros se hospedaron en alojamientos no clasificados y el 11,8 por ciento en los de tercera categoría. La permanencia promedio de los nacionales

fue de 2,6 días y la de los extranjeros 4,8 días.

La tasa neta de ocupación durante el mes, fue de 14,5 por ciento en los establecimientos de 3 estrellas y 43,2 por ciento en los no categorizados.

En el acumulado, se observó un crecimiento del 3,8 por ciento, respecto a similar periodo del año anterior, explicado por la mayor afluencia de visitantes nacionales (3,9 por ciento), contrarrestado por la menor visita de extranjeros (-16,8 por ciento).

**CUADRO N° 10  
ARRIBOS A ESTABLECIMIENTOS DE HOSPEDAJE**

	DICIEMBRE			ENERO – DICIEMBRE		
	2009	2010	Var. %	2009	2010	Var. %
Nacionales	5 803	4 866	-16,1	61 571	63 989	3,9
Extranjeros	17	11	-35,3	530	441	-16,8
<b>TOTAL</b>	<b>5 820</b>	<b>4 877</b>	<b>-16,2</b>	<b>62 101</b>	<b>64 430</b>	<b>3,8</b>

Fuente: Mincetur Huancavelica.

Elaboración: BCRP, Sucursal Huancayo.

## II. SECTOR EXTERNO

### 2.1 Exportaciones

Las exportaciones de Huancavelica totalizaron US\$ 10,7 millones, registrando un menor resultado de 66,7 por ciento, respecto a diciembre 2009 explicado por la reducción de las ventas de productos tradicionales (-66,9 por ciento), y no tradicionales (-57,1 por ciento).

En los tradicionales, disminuyeron las exportaciones de productos mineros, asociado a la menor demanda del mercado internacional. En los no tradicionales, la ausencia de venta de productos químicos, explica el resultado negativo. Es necesario remarcar, en esta clasificación, la creciente importancia en la región de la actividad acuícola, consignada en el sector pesquero, referida a la crianza de “truchas arco iris” en la laguna Choclococha e íntegramente destinada al mercado externo.

En el acumulado, las exportaciones totalizaron US\$ 83,9 millones, cifra inferior en 29,8 por ciento, por el resultado negativo en la venta de los productos tradicionales (-31,7 por ciento), no obstante el importante crecimiento de los no tradicionales (206,9 por ciento), destacando entre estos últimos los productos acuícolas (truchas), cuya exportación se inició durante el 2010, y los productos textiles confeccionados con fibra de alpaca, que van ganando mercado en el exterior.

En este último caso, se puede considerar que el valor de las prendas textiles es superior al registrado en la región, debido a que mayormente las ventas al exterior se realizan a través de empresas de Lima.

En lo que va del año, los productos tradicionales participaron con el 96,5 por ciento del total exportado y los no tradicionales con el 3,5 por ciento restante.

**CUADRO N° 11**  
**EXPORTACIONES POR GRUPO DE PRODUCTOS**  
**(Valor FOB en miles de US\$)**

	DICIEMBRE			ENERO – DICIEMBRE		
	2009	2010	Var. %	2009	2010	Var. %
<b>PRODUCTOS TRADICIONALES</b>	<b>31 687</b>	<b>10 503</b>	<b>-66.9</b>	<b>118 581</b>	<b>81 027</b>	<b>-31.7</b>
Agrícolas	0	0	-	0	0	-
Mineros	31 687	10 503	-66.9	118 581	81 027	-31.7
<b>PRODUCTOS NO TRADICIONALES</b>	<b>376</b>	<b>161</b>	<b>-57.1</b>	<b>951</b>	<b>2 920</b>	<b>206.9</b>
Agropecuarios	0	0	-	3	0	-92.6
Pesquero	0	159	-	0	652	-
Textil	0	1	-	4	156	3,702.5
Químicos	376	0	-	795	0	-
Otros No Tradicionales 1/	0	1	-	150	2 111	1,309.0
<b>TOTAL</b>	<b>32 063</b>	<b>10 664</b>	<b>-66.7</b>	<b>119 533</b>	<b>83 947</b>	<b>-29.8</b>

1/ Metalmecánica, juguetes, sombreros y otros.

Fuente: SUNAT. [www.sunat.gob.pe](http://www.sunat.gob.pe)

Elaboración: BCRP, Sucursal Huancayo.

**GRÁFICO N° 13**  
**ESTRUCTURA DE EXPORTACIONES POR GRUPO DE PRODUCTOS**

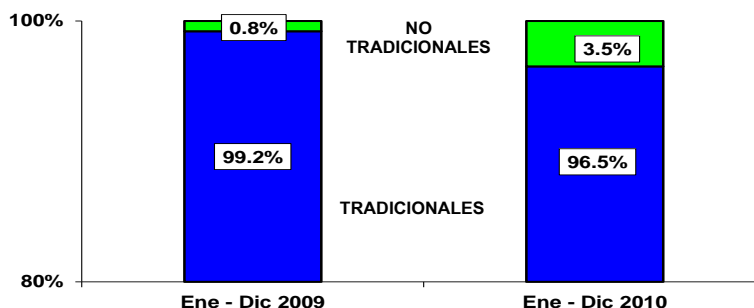

Elaboración: BCRP, Sucursal Huancayo.

El principal país de destino fue China con el 54,7 por ciento del total exportado, seguido de Corea y Bélgica que participaron con el 18,3 y 8,3 por

ciento, respectivamente, concentrando estos 3 países el 81,3 por ciento del total exportado, predominando las ventas de productos tradicionales (minerales).

**CUADRO N° 12**  
**PRINCIPALES PAISES DE DESTINO Y PRINCIPALES PRODUCTOS EXPORTADOS**  
**(Enero - Diciembre 2010)**

PAÍS	PARTICIPACIÓN %	PRODUCTO
China	54.7	Zinc, cobre y plomo
República de Corea	18.3	Zinc y plomo
Bélgica	8.3	Zinc
Japón	6.3	Zinc
Otros Países	12.4	otros
<b>TOTAL</b>	<b>100,0</b>	

Fuente: SUNAT.

Elaboración: BCRP, Sucursal Huancayo.

**GRÁFICO N° 14**  
**PRINCIPALES DESTINOS DE EXPORTACIÓN**  
**(Enero - Diciembre 2010)**

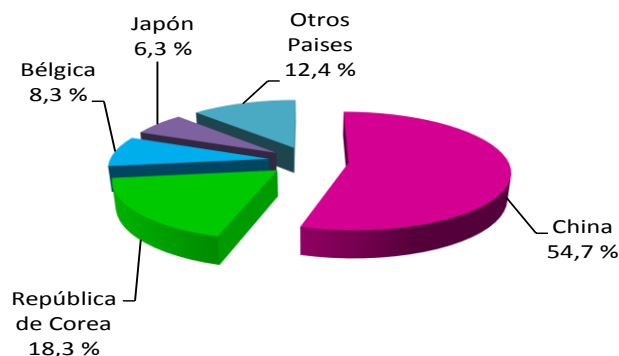

Elaboración: BCRP. Sucursal Huancayo.



## FINANZAS PÚBLICAS

### 3.1 Gobierno Central

La recaudación de la SUNAT fue de S/. 1,5 millones, superior en 10,2 por ciento a lo obtenido en diciembre del año pasado, explicado por las mayores captaciones por Impuesto a la Renta (25,6 por ciento) e IGV (20,0 por ciento).

El resultado positivo se explicó por la mayor captación del impuesto a los ingresos de personas naturales y pagos a cuenta de las personas jurídicas, así como una mayor captación del IGV, relacionado con las actividades comercial (proveedores de bienes y servicios), y de construcción, asociadas al sector público

regional, debido a la liquidación de pagos por obras y servicios realizadas por los gobiernos regional y locales debido al cambio de gobierno.

En el resultado mensual, el IGV participó con el 48,4 por ciento y el Impuesto a la Renta con el 45,2 por ciento. En lo que va del año, se recaudó S/. 18,0 millones, cifra superior en 11,5 por ciento, respecto a similar periodo del año pasado, por los resultados positivos en las captaciones de los ingresos provenientes del IGV (20,4 por ciento) e Impuesto a la Renta (14,8 por ciento).

**CUADRO N° 13**  
**INGRESOS CORRIENTES DEL GOBIERNO CENTRAL**  
**(Miles de nuevos soles)**

CONCEPTO	DICIEMBRE			ENERO - DICIEMBRE		
	2009	2010	Var. % 1/	2009	2010	Var. % 1/
<b>I. INGRESOS TRIBUTARIOS</b>	<b>1 269</b>	<b>1 549</b>	<b>19.7</b>	<b>15 523</b>	<b>17 892</b>	<b>15.7</b>
<b>1. Impuesto a la Renta</b>	<b>546</b>	<b>700</b>	<b>25.6</b>	<b>6 291</b>	<b>7 197</b>	<b>14.8</b>
Personas Naturales	236	286	18.4	2 466	3 186	29.7
Personas Jurídicas	307	393	25.5	3 233	3 760	16.7
Regularización	3	22	569.3	592	251	- 57.4
<b>2. Impuesto a la Importación</b>	<b>0</b>	<b>0</b>	<b>-</b>	<b>0</b>	<b>0</b>	<b>-</b>
<b>3. Impuesto General a las Ventas (IGV)</b>	<b>612</b>	<b>750</b>	<b>20.0</b>	<b>7 790</b>	<b>9 348</b>	<b>20.4</b>
Operaciones Internas	612	750	20.0	7 790	9 348	20.4
Operaciones Externas	0	0	-	0	0	-
<b>4. Impuesto Selectivo al Consumo (ISC)</b>	<b>0</b>	<b>0</b>	<b>- 100.0</b>	<b>0</b>	<b>0</b>	<b>- 8.0</b>
<b>5. Otros Ingresos Tributarios</b>	<b>111</b>	<b>100</b>	<b>- 11.7</b>	<b>1 442</b>	<b>1 347</b>	<b>- 6.3</b>
<b>II. INGRESOS NO TRIBUTARIOS</b>	<b>109</b>	<b>0</b>	<b>- 100.0</b>	<b>666</b>	<b>94</b>	<b>- 85.8</b>
<b>TOTAL</b>	<b>1 377</b>	<b>1 549</b>	<b>10.2</b>	<b>16 190</b>	<b>17 986</b>	<b>11.5</b>

1/ Variación en términos reales.

Fuente: SUNAT.

Elaboración: BCRP, Sucursal Huancayo.

**GRÁFICO N° 15**  
**RECAUDACIÓN TRIBUTARIA MENSUAL**  
(Miles de nuevos soles)

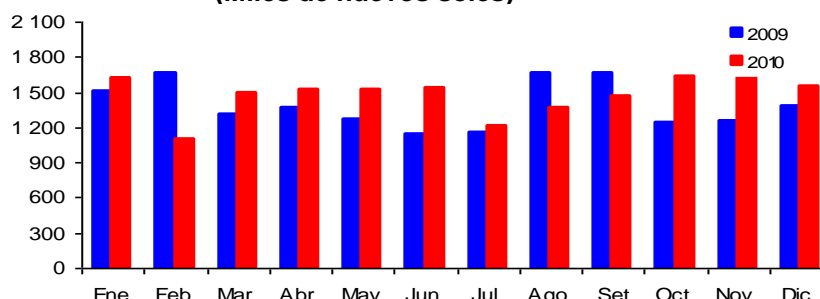

Elaboración: BCRP, Sucursal Huancayo.

### 3.2. Gobierno Regional

El gasto ejecutado por el Gobierno Regional aumentó en 13,2 por ciento respecto a diciembre de 2009, pasando de S/. 54,2 millones a S/. 62,7 millones, por el incremento de los Gastos de Capital ( 35,0 por ciento) y Corrientes (1,0 por ciento), explicado por el mayor gasto en inversiones y de Otros Gastos Corrientes en el rubro de Bienes y Servicios.

En lo que va del año, los gastos alcanzaron la suma de S/. 455,6 millones, superior en 6,0 por ciento, respecto a similar periodo del año anterior, debido a los mayores Gastos de Capital (11,6 por ciento) y Corrientes (3,2 por ciento).

Los Gastos Corrientes participaron con el 64,8 por ciento del total ejecutado y los de Capital con el 35,2 por ciento restante.

**CUADRO N° 14**  
**GASTOS DEL GOBIERNO REGIONAL**  
(Miles de nuevos soles)

CONCEPTO	DICIEMBRE			ENERO - DICIEMBRE		
	2009	2010	Var. % 1/	2009	2010	Var. % 1/
<b>GASTOS CORRIENTES</b>	<b>34 736</b>	<b>35 809</b>	<b>1.0</b>	<b>281 880</b>	<b>295 296</b>	<b>3.2</b>
Pers. Y Oblig. Sociales	20 595	20 174	-4.0	196 126	199 360	0.1
Obligaciones Previsionales	1 817	1 739	-6.2	16 362	16 383	-1.4
Bienes y Servicios	8 857	12 307	36.1	50 736	67 047	30.2
Otros Gastos Corrientes	3 466	1 588	-55.1	18 657	12 506	-34.0
<b>GASTOS DE CAPITAL</b>	<b>19 512</b>	<b>26 893</b>	<b>35.0</b>	<b>141 548</b>	<b>160 322</b>	<b>11.6</b>
Inversiones	19 512	26 893	35.0	141 548	160 322	11.6
Otros Gastos de Capital	0	0	-	0	0	-
<b>TOTAL</b>	<b>54 247</b>	<b>62 701</b>	<b>13.2</b>	<b>423 428</b>	<b>455 618</b>	<b>6.0</b>

1/ Variación en términos reales.

Fuente: Gobierno Regional de Huancavelica.

Elaboración: BCRP, Sucursal Huancayo.

En lo que va del año, los gastos fueron financiados en 64,8 por ciento con Recursos Ordinarios, el 27,8 por ciento con Recursos Determinados, y el 7,4 por

ciento restante con Donaciones y Transferencias, y Recursos Directamente Recaudados.

**CUADRO N° 15**  
**GASTOS DEL GOBIERNO REGIONAL POR FUENTE DE FINANCIAMIENTO**  
**(Miles de nuevos soles)**

FUENTES	DICIEMBRE			ENERO – DICIEMBRE		
	2009	2010	Var. % 1/	2009	2010	Var. % 1/
Recursos Ordinarios	43 751	40 610	- 9,1	369 630	323 959	- 13,7
Recursos Directamente Recaudados	496	1 037	104,9	1 989	3 097	53,3
Recursos Determinados	8 115	17 434	110,5	39 007	115 600	191,9
Donaciones y Transferencias	1 886	3 621	88,1	12 802	12 962	- 0,3
<b>TOTAL</b>	<b>54 247</b>	<b>62 701</b>	<b>13,2</b>	<b>423 428</b>	<b>455 618</b>	<b>6,0</b>

1/ variación en términos reales.

Fuente: Gobierno Regional de Huancavelica.

Elaboración: BCRP, Sucursal Huancayo.

En diciembre, se realizaron inversiones por S/. 26,9 millones, siendo las más importantes las realizadas en los programas de Salud, Saneamiento y Medio Ambiente, Educación y Cultura, y Transporte, concentrando estos 3 sectores el 86,7 por ciento del total ejecutado.

En Salud y Saneamiento, “Instalación, Mejoramiento, Ampliación del Sistema de Agua Potable, Alcantarillado y Letrinas,

en las localidades de: Pachamarca, Paltamarca, Ichupata, Villamayo, Illpe y Patibamba, Distrito de Pachamarca – provincia de Churcampá” (S/. 1,1 millones). En Educación, “Mejoramiento de la Infraestructura y Equipamiento de las Instituciones Educativas de Nivel Inicial de Angaraes Sur”, (S/. 1,0 millones). En Transportes, “Mejoramiento y Construcción de las Carretera Chiris Villico” (S/. 1,1 millones).

**CUADRO N° 16**  
**INVERSIÓN DEL GOBIERNO REGIONAL POR SECTORES**  
**(Miles de nuevos soles)**

SECTORES	DICIEMBRE			ENERO – DICIEMBRE		
	2009	2010	Var. % 1/	2009	2010	Var. % 1/
Administración y Planeamiento	3 002	898	- 70,7	6 427	5 867	- 10,1
Agrario	1 779	394	- 78,3	25 845	11 883	- 54,7
Defensa y Seguridad Nacional	20	269	1 216,8	2 237	2 303	1,4
Educación y Cultura	6 765	8 440	22,2	32 950	58 578	75,1
Energía y Recursos Minerales	30	1 325	44,0	2 121	3 620	68,0
Industria, Comercio y Servicios	232	133	- 55,0	773	901	14,8
Protección y Previsión Social	13	4	-	22	357	1 465,1
Pesca	0	17	-	24	46	91,6
Salud, Saneamiento y Medio Amb.	4 952	10 430	- 129,4	40 584	51 358	24,6
Trabajo	0	0	-	5	3	- 36,7
Transportes	2 713	4 980	79,9	30 554	25 314	- 18,4
Vivienda y Desarrollo Urbano	7	2	- 67,4	7	93	1 314,7
<b>TOTAL</b>	<b>19 512</b>	<b>26 893</b>	<b>35,0</b>	<b>141 548</b>	<b>160 322</b>	<b>11,6</b>

1/ variación en términos reales.

Fuente: Gobierno Regional de Huancavelica.

Elaboración: BCRP, Sucursal Huancayo.

## IV. MONEDA Y CRÉDITO

El sistema financiero regional se caracterizó por los resultados positivos de depósitos (37,1 por ciento) y colocaciones (20,6 por ciento), respecto a diciembre de

2009. El índice de morosidad (2,7 por ciento) no registró variación en relación a diciembre del año anterior.

### 4.1. Depósitos del Sistema Financiero

Los saldos de depósitos sumaron S/. 62,5 millones, superior en 37,1 por ciento respecto a diciembre del año pasado, debido al incremento de los depósitos en moneda nacional (44,2 por ciento), no

obstante la caída de los de moneda extranjera (-16,2 por ciento). La moneda nacional concentró el 92,8 por ciento del total depositado en el sistema financiero regional.

**CUADRO N° 17**  
**DEPÓSITOS DEL SISTEMA FINANCIERO**  
**(Miles de nuevos soles)**

	DICIEMBRE		
	2009	2010	Var. % 1/
<b>Empresas Bancarias</b>	<b>30 181</b>	<b>39 221</b>	<b>27,3</b>
<b>Instituciones de Microfinanzas</b>	<b>14 482</b>	<b>23 300</b>	<b>57,6</b>
Cajas Municipales	13 245	19 405	43,5
Cajas Rurales	1 237	3 206	153,9
Financieras	0	689	-
<b>TOTAL</b>	<b>44 663</b>	<b>62 521</b>	<b>37,1</b>
<b>En M/N</b>	<b>39 426</b>	<b>58 039</b>	<b>44,2</b>
<b>En M/E</b>	<b>5 237</b>	<b>4 482</b>	<b>-16,2</b>

1/ Variación en valores reales.

Fuente: Superintendencia de Banca y Seguros (SBS).

Elaboración: BCRP, Sucursal Huancayo.

Según modalidades, los depósitos en Ahorro y a Plazo crecieron en 56,5 y 57,8 por ciento, respectivamente, contrariamente, los depósitos a la Vista que disminuyeron en 16,8 por ciento. El comportamiento en las tres modalidades estuvo asociado, principalmente, a la liquidación de los pagos a proveedores por cambio de autoridades en la Región

(elecciones de noviembre). El retiro de depósitos por parte del gobierno regional y las municipalidades, provincial y locales, explicó la contracción de los depósitos a la vista. Parte de la liquidez disponible de los contratistas fue orientada a los depósitos en Ahorro y a Plazo, a la espera de posibles contratos con las nuevas autoridades.

**CUADRO N° 18**  
**EVOLUCIÓN SEGÚN TIPO DE DEPÓSITOS**  
**(Miles de nuevos soles)**

	DICIEMBRE		
	2009	2010	Var. % 1/
Vista	12 030	10 220	-16,8
Ahorro	19 372	30 941	56,5
Plazo	13 261	21 360	57,8
<b>TOTAL</b>	<b>44 663</b>	<b>62 521</b>	<b>37,1</b>

1/ Variación en términos.

Fuente: Superintendencia de Banca y Seguros (SBS).

Elaboración: BCRP, Sucursal Huancayo.

Por instituciones, el Banco de Crédito, única empresa bancaria, registró un crecimiento de 27,3 por ciento. Las instituciones microfinancieras crecieron en 57,6 por ciento por el comportamiento positivo de las Cajas Municipales (43,5 por ciento) y las Cajas Rurales (153,9 por ciento).

En lo que respecta a la participación, el Banco de Crédito tuvo la mayor proporción de depósitos con 62,7 por ciento, mientras que la Caja Municipal de Piura registró la menor participación, con el 0,8 por ciento.

**CUADRO N° 19**  
**PARTICIPACIÓN EN LOS DEPÓSITOS**  
**(En porcentaje)**

ENTIDAD	DICIEMBRE		
	Miles de S/.	Mes (%)	Acumulado (%)
Banco de Crédito	39 221	62,7	62,7
Caja Municipal de Huancayo	15 349	24,5	87,3
Caja Rural Libertadores de Ayacucho	3 206	5,1	92,4
Caja Municipal de Pischo	3 540	5,7	98,1
Caja Municipal de Piura	516	0,8	98,9
Financiera Confianza	689	1,1	100,0
<b>TOTAL</b>	<b>62 521</b>	<b>100,0</b>	

Fuente: Superintendencia de Banca y Seguros (SBS).

Elaboración: BCRP, Sucursal Huancayo.

**GRÁFICO N° 16**  
**DEPÓSITOS Y COLOCACIONES**  
**( Miles de nuevos soles)**

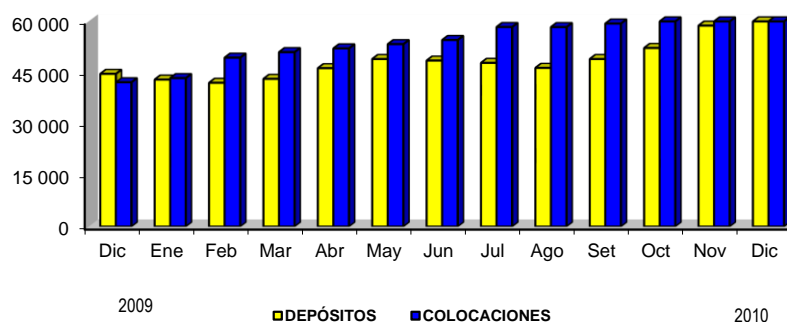

Elaboración: BCRP, Sucursal Huancayo.

## 4.2. Crédito del Sistema Financiero

El crédito del sistema financiero al sector privado fue de S/. 82,7 millones, lo que significó una expansión de 20,6 por ciento respecto a diciembre del año pasado, por el incremento de los préstamos en soles (23,1 por ciento), contrarrestado por el comportamiento negativo de las operaciones en dólares (-40,5 por ciento).

El dinamismo de la minería, principal actividad económica de la región, influyó en el incremento de la demanda de

préstamos de las empresas proveedoras y de servicios relacionadas con ese sector, así como de créditos a las empresas de transporte y comercio.

Por tipo de crédito, el mayor porcentaje se destinó a créditos de consumo (56,1 por ciento), seguido de los préstamos a las pymes (42,0 por ciento). De otro lado, la menor participación la tuvieron las colocaciones comerciales (0,2 por ciento).

**CUADRO N° 20**  
**CRÉDITOS DEL SISTEMA FINANCIERO**  
**(Miles de nuevos soles)**

	DICIEMBRE		
	2009	2010	Var. % 1/
<b>Empresas Bancarias</b>	<b>13 717</b>	<b>15 590</b>	<b>11,3</b>
<b>Instituciones de Microfinanzas</b>	<b>53 472</b>	<b>67 155</b>	<b>23,0</b>
Cajas Municipales	32 456	44 933	35,6
Cajas Rurales	7 158	4 559	-37,6
Financieras	13 858	17 663	24,9
<b>TOTAL</b>	<b>67 189</b>	<b>82 746</b>	<b>20,6</b>
<b>En M/N</b>	<b>64 572</b>	<b>81 157</b>	<b>23,1</b>
<b>En M/E</b>	<b>2 617</b>	<b>1 588</b>	<b>-40,5</b>

1/ Variación en valores reales.

Fuente: Superintendencia de Banca y Seguros (SBS).

Elaboración: BCRP, Sucursal Huancayo.

En lo que se refiere a la participación en el total de préstamos, la CMAC de Huancayo lideró las colocaciones con 40,2 por ciento, seguida por la Financiera Confianza y el Banco de Crédito con el

21,3 y el 18,8 por ciento, respectivamente, concentrando estas 3 instituciones el 80,4 por ciento del total de créditos otorgados en la región.

**CUADRO N° 21**  
**PARTICIPACIÓN EN LOS CRÉDITOS**  
**(En porcentajes)**

ENTIDAD	DICIEMBRE		
	Miles de S/.	Mes	Acumulado
Caja Municipal de Huancayo	33 234	40,2	40,2
Banco de Crédito	15 590	18,8	59,0
Financiera Confianza	17 663	21,3	80,4
Caja Municipal de Pisco	8 269	10,0	90,3
Caja Rural Libertadores de Ayacucho	2 789	3,4	93,7
Caja Municipal de Piura	3 430	4,1	97,9
Caja Rural Señor de Luren	1 770	2,1	100,0
<b>TOTAL</b>	<b>82 746</b>	<b>100,0%</b>	

Fuente: Superintendencia de Banca y Seguros (SBS).

Elaboración: BCRP, Sucursal Huancayo.

**CUADRO N° 22**  
**COLOCACIONES POR TIPO DE CRÉDITO 1/**

TIPO DE CREDITO	Var. % Dic. 10/09	Part. % Dic. 10
Comercial	-97,7	0,2
Consumo	83,6	56,1
Hipotecario	-12,1	1,7
MES	29,1	42,0
<b>TOTAL</b>	<b>38,3</b>	<b>100,0</b>

1/ Variación en valores reales.

Fuente: Superintendencia de Banca y Seguros (SBS).

Elaboración: BCRP, Sucursal Huancayo.

El ratio de cartera pesada fue de 2,7 por ciento, equivalente al de diciembre de 2009, al haberse mantenido la misma relación entre los montos de los créditos vencidos y en cobranza judicial con relación a las colocaciones brutas.

Las instituciones de microfinanzas registraron un índice menor de morosidad (2,6 por ciento), en comparación con las empresas bancarias (2,9 por ciento).

Por tipo de moneda, se observó un incremento de la morosidad de los créditos en moneda nacional (0,1 puntos porcentuales) y extranjera (2,2 puntos porcentuales). Según instituciones financieras, las Cajas Rurales mostraron el nivel de morosidad más alto, con un ratio de 9,2 por ciento.

**CUADRO N° 23**  
**MOROSIDAD DEL SISTEMA FINANCIERO 1/**  
**(En porcentaje de las colocaciones brutas)**

	DICIEMBRE		
	2009	2010	Var.
<b>Empresas Bancarias</b>	<b>3,6</b>	<b>2,9</b>	<b>-0,7</b>
<b>Instituciones de Microfinanzas</b>	<b>2,4</b>	<b>2,6</b>	<b>0,2</b>
Cajas municipales	2,3	2,8	0,6
Cajas rurales	6,2	9,2	3,0
Financieras	0,8	1,1	0,2
<b>TOTAL</b>	<b>2,7</b>	<b>2,7</b>	<b>0,0</b>
<b>En M/N</b>	<b>2,5</b>	<b>2,6</b>	<b>0,1</b>
<b>En M/E</b>	<b>5,3</b>	<b>7,4</b>	<b>2,2</b>

1/ Cartera pesada = (créditos vencidos + créditos en cobranza judicial) / colocaciones brutas.

Fuente: Instituciones Financieras.

Elaboración: BCRP, Sucursal Huancayo.

#### 4.3. Crédito a la Pequeña y Microempresa

Los créditos otorgados a la pequeña y microempresa ascendieron a S/. 53,3 millones, cifra superior en 29,1 por ciento en términos reales, respecto a diciembre de 2009.

Los crecimientos más importantes en colocaciones se registraron en las Cajas Municipales (37,1 por ciento), seguido de las Financieras (34,3 por ciento).

**CUADRO N° 24**  
**CRÉDITO OTORGADO A LA PEQUEÑA Y MICROEMPRESA**  
**(Miles de nuevos soles)**

INSTITUCIONES	DICIEMBRE		
	2009	2010	Var. % 1/
<b>Empresas Bancarias</b>	<b>5 235</b>	<b>5 015</b>	<b>-6,1</b>
<b>Instituciones Microfinancieras</b>	<b>35 214</b>	<b>48 291</b>	<b>34,3</b>
Caja municipales	22 023	30 814	37,1
Caja rurales	2 430	2 723	9,8
Financieras	10 761	14 754	34,3
<b>TOTAL</b>	<b>40 449</b>	<b>53 306</b>	<b>29,1</b>

1/ Variación en valores reales.

Fuente: Instituciones Financieras.

Elaboración: BCRP, Sucursal Huancayo.



## **INFORMACIÓN ESTADÍSTICA MENSUAL**

ANEXO 1

HUANCAVELICA: PRODUCCIÓN AGROPECUARIA  
(TM)

CULTIVOS	2009		2010												
	Ene - Dic	Dic	Ene	Feb	Mar	Abr	May	Jun	Jul	Ago	Set	Oct	Nov	Dic	Ene - Dic
<b>AGRÍCOLA</b>															
Alcachofa	0	0	0	0	0	0	0	0	0	0	0	0	0	0	0
Arveja grano seco	3 896	0	0	0	28	32	1 611	2 067	339	24	269	20	0	0	4 389
Arveja grano verde	17 247	118	349	864	1 676	1 416	997	602	510	561	1 180	463	152	25	8 795
Avena grano	761	0	761	0	0	0	0	297	66	192	0	59	1	0	1 376
Cebada grano	26 559	0	0	0	0	118	4 184	10 031	7 109	362	469	63	0	0	22 336
Frijol grano seco	3 860	10	0	0	1	120	1 648	2 486	495	149	189	21	33	81	5 223
Haba grano seco	5 705	0	0	25	39	78	2 617	3 917	660	65	294	4	0	0	7 700
Haba grano verde	9 316	16	113	371	909	1 579	2 174	197	4 603	259	312	47	121	14	10 699
Lenteja grano seco	6	0	0	0	0	0	0	8	5	0	48	0	0	0	60
Maca	65	0	0	0	0	0	0	0	458	0	0	54	0	0	512
Maíz amiláceo	23 365	5	0	77	170	318	8 061	7 831	1 447	741	327	0	0	0	18 973
Maíz choclo	6 208	7	259	687	803	760	846	290	145	12	956	448	60	4	5 270
Oca	1 779	0	0	0	31	308	555	148	311	0	284	20	0	0	1 656
Olluco	8 929	0	0	179	348	1 480	4 069	1 306	238	15	806	78	0	0	8 518
Papa	161 445	1 630	2 476	7 333	9 346	30 869	32 624	30 536	8 767	111	13 585	520	1 626	856	138 648
Trigo	8 064	0	0	0	0	0	784	2 107	2 837	236	334	0	0	0	6 298
Zapallo	4 189	0	55	1 216	280	1 426	313	0	0	0	55	181	0	0	3 526
<b>Otros Productos Agrícolas</b>															
Alfalfa	133 744	14 856	14 650	13 797	13 223	11 597	10 624	12 049	10 809	9 642	8 836	9 131	8 642	14 843	137 843
Chucho o tarhui grano seco	297	0	0	0	0	0	4	47	321	32	146	0	0	0	549
Lúcuma	56	0	0	0	3	32	23	7	0	0	0	0	0	0	65
Manzano	242	0	0	0	45	146	100	2	0	0	0	0	0	0	293
Melocotonero	380	0	0	0	115	145	98	11	0	0	0	0	0	0	369
Palto	445	0	0	63	137	240	110	9	0	0	0	0	6	37	601
Plátano	540	0	0	81	191	211	142	10	0	0	0	0	0	0	635
Tuna	8 970	0	2	95	3 121	3 443	2 560	28	0	0	0	0	26	26	9 301
Zanahoria	150	0	0	0	0	0	18	10	0	0	0	0	0	10	38
<b>PECUARIO</b>															
Carne de ovino	1 318	111	189	204	228	252	247	287	251	232	223	227	228	140	2 708
Carne de porcino	1 269	105	157	174	195	204	213	198	237	241	225	246	225	166	2 481
Carne de vacuno	4 480	580	623	694	853	941	951	1 060	1 024	965	882	891	922	431	10 237
Leche Vacuno	16 910	1 243	1 676	1 894	2 071	2 104	1 990	2 261	1 895	1 685	1 768	1 771	3 575	1 644	24 334

Fuente: Dirección Regional de Agricultura - Huancavelica.

Elaboración: BCRP, Sucursal Huancayo.

ANEXO 2

HUANCAVELICA: PRODUCCIÓN DE ELECTRICIDAD  
(MWH)

EMPRESA GENERADORA	2009		2010												
	Ene - Dic	Dic	Ene	Feb	Mar	Abr	May	Jun	Jul	Ago	Set	Oct	Nov	Dic	Ene - Dic
<b>Conehua</b>	<b>21 533</b>	<b>2 128</b>	<b>2 215</b>	<b>1 994</b>	<b>2 234</b>	<b>2 096</b>	<b>2 066</b>	<b>1 511</b>	<b>682</b>	<b>1 078</b>	<b>1 072</b>	<b>1 243</b>	<b>1 120</b>	<b>2 020</b>	<b>19 332</b>
C.H. Huapa	6 194	559	583	526	553	560	587	488	221	362	384	421	379	575	5 640
C.H. Ingenio	7 762	767	781	684	789	745	711	558	295	421	391	453	400	684	6 911
C.H. Tucusi	7 577	802	851	784	892	790	768	466	166	295	297	369	342	761	6 780
<b>Electrocentro</b>	<b>1 232</b>	<b>114</b>	<b>99</b>	<b>93</b>	<b>157</b>	<b>159</b>	<b>160</b>	<b>210</b>	<b>205</b>	<b>229</b>	<b>202</b>	<b>253</b>	<b>219</b>	<b>137</b>	<b>2 122</b>
C.H. Acobamba	592	59	57	49	53	53	62	56	63	59	61	60	53	0	628
C.H. Acobambilla	10	0	0	0	0	0	1	1	1	1	1	0	0	0	5
C.T. Provisional	631	54	41	43	104	106	97	153	141	169	140	193	166	137	1 490
<b>Electroperú</b>	<b>7 048 892</b>	<b>629 757</b>	<b>650 457</b>	<b>581 522</b>	<b>616 174</b>	<b>613 924</b>	<b>602 330</b>	<b>574 003</b>	<b>592 356</b>	<b>597 508</b>	<b>547 108</b>	<b>560 232</b>	<b>546 638</b>	<b>570 455</b>	<b>7 052 710</b>
C.H. Antúnez de Mayolo (Mantaro)	5 369 266	478 751	495 844	442 440	469 769	476 686	461 670	432 500	446 873	449 050	413 191	423 957	413 410	431 157	5 356 547
C.H. Restitución	1 679 626	151 007	154 613	139 082	146 405	137 238	140 660	141 503	145 483	148 459	133 918	136 275	133 228	139 298	1 696 163
<b>Total</b>	<b>7 071 657</b>	<b>631 999</b>	<b>652 771</b>	<b>583 609</b>	<b>618 566</b>	<b>616 179</b>	<b>604 556</b>	<b>575 724</b>	<b>593 243</b>	<b>598 816</b>	<b>548 382</b>	<b>561 729</b>	<b>547 978</b>	<b>572 613</b>	<b>7 074 164</b>

C.H. - Central Hidroeléctrica.

C.T. - Central Térmica.

Fuente: OSINERGMIN.

Elaboración: BCRP, Sede Regional Huancayo.

ANEXO 3

HUANCAVELICA: PRODUCCIÓN MINERA METÁLICA

MINERAL	2009		2010												
	Ene - Dic	Dic	Ene	Feb	Mar	Abr	May	Jun	Jul	Ago	Set	Oct	Nov	Dic	Ene - Dic
Cobre (TMF)	19 701	1 541	1 579	1 241	1 314	1 918	1 953	1 806	1 882	1 886	1 814	1 798	1 618	1 611	20 421
Oro (KGF)	1 183	96	110	75	92	121	120	116	120	118	119	109	126	125	1 350
Plata (KGF)	150 437	14 081	15 017	13 314	14 185	15 431	16 152	15 222	15 539	14 644	15 214	15 810	17 463	15 504	183 495
Plomo (TMF)	14 330	1 182	1 135	1 116	1 229	1 207	1 459	1 218	616	605	580	555	619	578	10 919
Zinc (TMF)	13 666	1 130	1 073	988	1 083	1 043	1 273	977	363	360	352	319	341	306	8 476

Fuente: DGM/DPDM/Estadística Minera.

Elaboración: BCRP, Sucursal Huancayo.

ANEXO 4

HUANCAVELICA: VENTAS DE CEMENTO

TM

EMPRESA	2009		2010												
	Ene - Dic	Dic	Ene	Feb	Mar	Abr	May	Jun	Jul	Ago	Set	Oct	Nov	Dic	Ene - Dic
Ventas de cemento	40 553	4 031	2 714	3 616	4 398	3 400	4 526	5 560	4 852	5 377	6 533	5 699	6 088	5 337	58 100

Fuente: Cemento Andino.

Elaboración: BCRP, Sucursal Huancayo.

ANEXO 5

HUANCAVELICA: ARRIBOS POR CATEGORIAS

MESES	SIN CATEGORÍA 1/				TRES ESTRELLAS				TOTAL					
	2009		2010		2009		2010		2009			2010		
	Nac.	Ext.	Nac.	Ext.	Nac.	Ext.	Nac.	Ext.	Nac.	Ext.	Total	Nac.	Ext.	Total
Enero	6 329	114	5 004	11	121	3	44	2	6 450	117	6 567	5 048	13	5 061
Febrero	6 338	3	4 638	1	75	2	99	2	6 413	5	6 418	4 737	3	4 740
Marzo	5 200	17	5 192	15	121	3	121	5	5 321	20	5 341	5 313	20	5 333
Abril	5 825	25	5 554	17	142	22	154	9	5 967	47	6 014	5 708	26	5 734
Mayo	5 086	35	4 965	14	169	8	154	19	5 255	43	5 298	5 119	33	5 152
Junio	5 089	38	5 153	60	166	5	136	7	5 255	43	5 298	5 289	67	5 356
Julio	4 901	110	5 702	99	155	6	155	39	5 056	116	5 172	5 857	138	5 995
Agosto	4 651	24	5 340	23	188	6	143	17	4 839	30	4 869	5 483	40	5 523
Setiembre	5 790	45	5 331	27	194	6	152	13	5 984	51	6 035	5 483	40	5 523
Octubre	5 039	23	5 790	24	182	8	174	13	5 221	31	5 252	5 964	37	6 001
Noviembre	5 627	18	4 971	7	183	9	151	6	5 810	27	5 837	5 122	13	5 135
Diciembre	5 724	15	4 722	5	79	2	143	6	5 803	17	5 820	4 866	11	4 877
<b>Ene - Dic</b>	<b>65 599</b>	<b>467</b>	<b>62 362</b>	<b>303</b>	<b>1 775</b>	<b>80</b>	<b>1 626</b>	<b>138</b>	<b>67 374</b>	<b>547</b>	<b>67 921</b>	<b>63 989</b>	<b>441</b>	<b>64 430</b>
Var.% Dic. 10/09			-17.5	-66.7			81.6	200.0				-16.1	-35.3	-16.2
Var. % ( Ene - Dic ) 10/09			-4.9	-35.1			-8.4	72.5				-5.0	-19.4	-5.1

1/ Arribos a hostales y hoteles sin categoría.

Fuente: MINCETUR - Huancavelica.

Elaboración: BCRP, Sucursal Huancayo.

ANEXO 6

HUANCAVELICA: EXPORTACIONES FOB POR GRUPOS DE PRODUCTOS  
(Miles de US\$)

TIPO	2009		2010												Ene - Dic
	Ene - Dic	Dic	Ene	Feb	Mar	Abr	May	Jun	Jul	Ago	Set	Oct	Nov	Dic	
<b>PRODUCTOS TRADICIONALES</b>	<b>118 581</b>	<b>31 687</b>	<b>13 140</b>	<b>0</b>	<b>9 963</b>	<b>4 704</b>	<b>2 419</b>	<b>9 825</b>	<b>10 709</b>	<b>3 356</b>	<b>785</b>	<b>13 377</b>	<b>2 247</b>	<b>10 503</b>	<b>81 027</b>
<b>Agrícolas</b>	<b>0</b>	<b>0</b>	<b>0</b>	<b>0</b>	<b>0</b>	<b>0</b>	<b>0</b>	<b>0</b>	<b>0</b>	<b>0</b>	<b>0</b>	<b>0</b>	<b>0</b>	<b>0</b>	<b>0</b>
Café	0	0	0	0	0	0	0	0	0	0	0	0	0	0	0
<b>Mineros</b>	<b>118 581</b>	<b>31 687</b>	<b>13 140</b>	<b>0</b>	<b>9 963</b>	<b>4 704</b>	<b>2 419</b>	<b>9 825</b>	<b>10 709</b>	<b>3 356</b>	<b>785</b>	<b>13 377</b>	<b>2 247</b>	<b>10 503</b>	<b>81 027</b>
Cobre	66 381	19 711	12 006	0	587	2 800	0	0	0	2 214	0	133	0	0	17 739
Oro	0	0	0	0	1 574	1 465	0	0	0	0	0	0	0	0	3 039
Hierro	0	0	0	0	0	0	0	0	0	0	0	0	0	0	0
Plomo	44 309	11 013	1 134	0	7 485	0	429	9 428	10 140	589	409	13 244	1 925	10 476	55 258
Zinc	7 891	962	0	0	317	440	1 991	396	569	553	376	0	322	27	4 991
<b>PRODUCTOS NO TRADICIONALES</b>	<b>951</b>	<b>376</b>	<b>541</b>	<b>800</b>	<b>581</b>	<b>174</b>	<b>15</b>	<b>44</b>	<b>80</b>	<b>104</b>	<b>172</b>	<b>78</b>	<b>171</b>	<b>161</b>	<b>2 920</b>
<b>Agropecuarios</b>	<b>3</b>	<b>0</b>	<b>0</b>	<b>0</b>	<b>0</b>	<b>0</b>	<b>0</b>	<b>0</b>	<b>0</b>	<b>0</b>	<b>0</b>	<b>0</b>	<b>0</b>	<b>0</b>	<b>0</b>
Espárrago	0	0	0	0	0	0	0	0	0	0	0	0	0	0	0
Frutas frescas o en conserva	0	0	0	0	0	0	0	0	0	0	0	0	0	0	0
Pimiento seco	0	0	0	0	0	0	0	0	0	0	0	0	0	0	0
Otros agrícolas	3	0	0	0	0	0	0	0	0	0	0	0	0	0	0
<b>Pesquero</b>	<b>0</b>	<b>0</b>	<b>0</b>	<b>0</b>	<b>0</b>	<b>0</b>	<b>0</b>	<b>0</b>	<b>80</b>	<b>104</b>	<b>67</b>	<b>72</b>	<b>171</b>	<b>159</b>	<b>652</b>
Trucha congelada	0	0	0	0	0	0	0	0	80	104	67	72	171	159	652
<b>Textil</b>	<b>4</b>	<b>0</b>	<b>8</b>	<b>14</b>	<b>9</b>	<b>0</b>	<b>5</b>	<b>12</b>	<b>0</b>	<b>0</b>	<b>105</b>	<b>3</b>	<b>0</b>	<b>1</b>	<b>156</b>
Prendas de vestir	4	0	8	14	9	0	5	12	0	0	0	3	0	1	51
Fibra de vicuña	0	0	0	0	0	0	0	0	0	0	105	0	0	0	105
<b>Químicos</b>	<b>795</b>	<b>376</b>	<b>0</b>	<b>0</b>	<b>0</b>	<b>0</b>	<b>0</b>	<b>0</b>	<b>0</b>	<b>0</b>	<b>0</b>	<b>0</b>	<b>0</b>	<b>0</b>	<b>0</b>
Artículos de belleza	0	0	0	0	0	0	0	0	0	0	0	0	0	0	0
Baritina	0	0	0	0	0	0	0	0	0	0	0	0	0	0	0
Otros	795	376	0	0	0	0	0	0	0	0	0	0	0	0	0
<b>Otros No Tradicionales 1/</b>	<b>150</b>	<b>0</b>	<b>533</b>	<b>786</b>	<b>572</b>	<b>174</b>	<b>10</b>	<b>33</b>	<b>0</b>	<b>0</b>	<b>0</b>	<b>3</b>	<b>0</b>	<b>1</b>	<b>2 111</b>
<b>TOTAL EXPORTACIONES</b>	<b>119 533</b>	<b>32 063</b>	<b>13 680</b>	<b>800</b>	<b>10 544</b>	<b>4 878</b>	<b>2 434</b>	<b>9 869</b>	<b>10 789</b>	<b>3 459</b>	<b>957</b>	<b>13 455</b>	<b>2 418</b>	<b>10 664</b>	<b>83 947</b>

1/ Metal mecánica, juguetes, sombreros y otros.

Fuente: SUNAT. www.sunat.gob.pe

Elaboración: BCRP, Sucursal Huancayo.

## ANEXO 7

 HUANCAVELICA: EXPORTACIONES FOB POR BLOQUE ECONÓMICO Y PAISES  
 (Miles de US\$)

TIPO	2009		2010												Ene - Dic
	Ene - Dic	Dic	Ene	Feb	Mar	Abr	May	Jun	Jul	Ago	Set	Oct	Nov	Dic	
<b>I. AMÉRICA</b>	<b>1 371</b>	<b>405</b>	<b>478</b>	<b>616</b>	<b>509</b>	<b>482</b>	<b>249</b>	<b>44</b>	<b>0</b>	<b>129</b>	<b>105</b>	<b>6</b>	<b>90</b>	<b>2</b>	<b>2 711</b>
<b>TLCAN</b>	<b>1 116</b>	<b>376</b>	<b>471</b>	<b>562</b>	<b>453</b>	<b>482</b>	<b>249</b>	<b>44</b>	<b>0</b>	<b>0</b>	<b>0</b>	<b>6</b>	<b>0</b>	<b>1</b>	<b>2 269</b>
Canadá	85	0	0	0	0	313	234	0	0	0	0	0	0	0	548
Estados Unidos	1 031	376	471	562	453	168	15	44	0	0	0	6	0	1	1 721
México	0	0	0	0	0	0	0	0	0	0	0	0	0	0	0
<b>CAN</b>	<b>36</b>	<b>0</b>	<b>7</b>	<b>54</b>	<b>50</b>	<b>0</b>	<b>0</b>	<b>0</b>	<b>0</b>	<b>0</b>	<b>0</b>	<b>0</b>	<b>0</b>	<b>0</b>	<b>111</b>
Bolivia	9	0	7	0	0	0	0	0	0	0	0	0	0	0	7
Colombia	0	0	0	54	9	0	0	0	0	0	0	0	0	0	63
Ecuador	27	0	0	0	41	0	0	0	0	0	0	0	0	0	41
Venezuela	0	0	0	0	0	0	0	0	0	0	0	0	0	0	0
<b>MERCOSUR</b>	<b>161</b>	<b>28</b>	<b>0</b>	<b>0</b>	<b>0</b>	<b>0</b>	<b>0</b>	<b>0</b>	<b>0</b>	<b>129</b>	<b>105</b>	<b>0</b>	<b>90</b>	<b>0</b>	<b>324</b>
Argentina	0	0	0	0	0	0	0	0	0	0	105	0	90	0	195
Brasil	161	28	0	0	0	0	0	0	0	129	0	0	0	0	129
Resto MERCOSUR	0	0	0	0	0	0	0	0	0	0	0	0	0	0	0
<b>CHILE</b>	<b>58</b>	<b>0</b>	<b>0</b>	<b>0</b>	<b>0</b>	<b>0</b>	<b>0</b>	<b>0</b>	<b>0</b>	<b>0</b>	<b>0</b>	<b>0</b>	<b>0</b>	<b>1</b>	<b>1</b>
<b>RESTO DE AMÉRICA</b>	<b>0</b>	<b>0</b>	<b>0</b>	<b>0</b>	<b>6</b>	<b>0</b>	<b>0</b>	<b>0</b>	<b>0</b>	<b>0</b>	<b>0</b>	<b>0</b>	<b>0</b>	<b>0</b>	<b>6</b>
<b>II. EUROPA</b>	<b>8 737</b>	<b>3 151</b>	<b>0</b>	<b>0</b>	<b>587</b>	<b>0</b>	<b>958</b>	<b>0</b>	<b>2 435</b>	<b>2 317</b>	<b>67</b>	<b>4 838</b>	<b>81</b>	<b>132</b>	<b>11 415</b>
<b>UNIÓN EUROPEA</b>	<b>8 737</b>	<b>3 151</b>	<b>0</b>	<b>0</b>	<b>587</b>	<b>0</b>	<b>958</b>	<b>0</b>	<b>2 435</b>	<b>2 317</b>	<b>67</b>	<b>4 838</b>	<b>81</b>	<b>132</b>	<b>11 415</b>
Alemania	0	0	0	0	0	0	0	0	0	0	0	0	0	0	0
Bélgica - Luxemburgo	3 768	3 151	0	0	0	0	0	0	2 356	0	0	4 633	0	0	6 989
España	779	0	0	0	587	0	958	0	0	0	0	0	81	0	1 625
Francia	0	0	0	0	0	0	0	0	0	0	0	0	0	0	0
Inglaterra	0	0	0	0	0	0	0	0	0	0	0	0	0	0	0
Italia	0	0	0	0	0	0	0	0	0	0	0	0	0	0	0
Países Bajos	0	0	0	0	0	0	0	0	0	0	0	0	0	0	0
Suecia	1 215	0	0	0	0	0	0	0	0	0	0	133	0	0	133
Resto Unión Europea	2 975	0	0	0	0	0	0	0	80	2 317	67	72	0	132	2 668
<b>SUIZA</b>	<b>0</b>	<b>0</b>	<b>0</b>	<b>0</b>	<b>0</b>	<b>0</b>	<b>0</b>	<b>0</b>	<b>0</b>	<b>0</b>	<b>0</b>	<b>0</b>	<b>0</b>	<b>0</b>	<b>0</b>
<b>RESTO DE EUROPA</b>	<b>0</b>	<b>0</b>	<b>0</b>	<b>0</b>	<b>0</b>	<b>0</b>	<b>0</b>	<b>0</b>	<b>0</b>	<b>0</b>	<b>0</b>	<b>0</b>	<b>0</b>	<b>0</b>	<b>0</b>
<b>III. ASIA</b>	<b>105 325</b>	<b>26 936</b>	<b>13 202</b>	<b>184</b>	<b>8 235</b>	<b>4 397</b>	<b>543</b>	<b>9 825</b>	<b>7 784</b>	<b>589</b>	<b>785</b>	<b>8 610</b>	<b>2 247</b>	<b>10 530</b>	<b>66 931</b>
China	79 365	22 147	13 202	184	4 684	4 391	543	4 050	7 784	589	409	2 782	1 925	5 401	45 943
Japón	3 893	0	0	0	0	0	0	5 299	0	0	0	0	0	0	5 299
Taiw an	0	0	0	0	0	0	0	0	0	0	0	0	0	0	0
Republica de Corea	21 962	4 789	0	0	3 551	6	0	476	0	0	376	5 828	0	5 102	15 340
Resto de Asia	106	0	0	0	0	0	0	0	0	0	0	0	322	28	349
<b>VI. AFRICA</b>	<b>2 528</b>	<b>0</b>	<b>0</b>	<b>0</b>	<b>0</b>	<b>0</b>	<b>684</b>	<b>0</b>	<b>569</b>	<b>424</b>	<b>0</b>	<b>0</b>	<b>0</b>	<b>0</b>	<b>1 677</b>
Argelia	2 247	0	0	0	0	0	684	0	569	424	0	0	0	0	1 677
Sudáfrica	281	0	0	0	0	0	0	0	0	0	0	0	0	0	0
<b>V. OCEANÍA</b>	<b>1 571</b>	<b>1 571</b>	<b>0</b>	<b>0</b>	<b>1 213</b>	<b>0</b>	<b>0</b>	<b>0</b>	<b>0</b>	<b>0</b>	<b>0</b>	<b>0</b>	<b>0</b>	<b>0</b>	<b>1 213</b>
Australia	1 571	1 571	0	0	1 213	0	0	0	0	0	0	0	0	0	1 213
<b>TOTAL EXPORTACIONES</b>	<b>119 533</b>	<b>32 063</b>	<b>13 680</b>	<b>800</b>	<b>10 544</b>	<b>4 878</b>	<b>2 434</b>	<b>9 869</b>	<b>10 789</b>	<b>3 459</b>	<b>957</b>	<b>13 455</b>	<b>2 418</b>	<b>10 664</b>	<b>83 947</b>

Fuente: SUNAT, www.sunat.gob.pe

Elaboración: BCRP, Sucursal Huancayo.



ANEXO 8

**HUANCAVELICA: INGRESOS CORRIENTES DEL GOBIERNO CENTRAL**  
(Miles de nuevos soles)

	2 009		2 010												Ene - Dic
	Ene - Dic	Dic	Ene	Feb	Mar	Abr	May	Jun	Jul	Ago	Set	Oct	Nov	Dic	
<b>I. INGRESOS TRIBUTARIOS</b>	<b>15 523</b>	<b>1 269</b>	<b>1 624</b>	<b>1 106</b>	<b>1 488</b>	<b>1 522</b>	<b>1 521</b>	<b>1 535</b>	<b>1 200</b>	<b>1 373</b>	<b>1 461</b>	<b>1 632</b>	<b>1 881</b>	<b>1 549</b>	<b>17 892</b>
<b>1. Impuesto a la Renta</b>	<b>6 291</b>	<b>546</b>	<b>759</b>	<b>486</b>	<b>540</b>	<b>625</b>	<b>534</b>	<b>574</b>	<b>532</b>	<b>579</b>	<b>548</b>	<b>675</b>	<b>645</b>	<b>700</b>	<b>7 197</b>
- Personas Naturales	2 466	236	364	213	222	270	252	264	244	285	244	277	265	286	3 186
- Personas Jurídicas	3 233	307	388	259	262	278	266	302	278	294	300	372	368	393	3 760
- Regularización	592	3	6	14	56	77	16	7	11	1	3	26	12	22	251
<b>2. Impuesto a la Importación</b>	<b>0</b>	<b>0</b>	<b>0</b>	<b>0</b>	<b>0</b>	<b>0</b>	<b>0</b>	<b>0</b>	<b>0</b>	<b>0</b>	<b>0</b>	<b>0</b>	<b>0</b>	<b>0</b>	<b>0</b>
<b>3. Impuesto General a las Ventas</b>	<b>7 790</b>	<b>612</b>	<b>758</b>	<b>507</b>	<b>748</b>	<b>762</b>	<b>880</b>	<b>879</b>	<b>562</b>	<b>689</b>	<b>817</b>	<b>857</b>	<b>1 139</b>	<b>750</b>	<b>9 348</b>
- Operaciones Internas	7 790	612	758	507	748	762	880	879	562	689	817	857	1 139	750	9 348
- Operaciones Externas	0	0	0	0	0	0	0	0	0	0	0	0	0	0	0
<b>4. Impuesto Selectivo al Consumo</b>	<b>0</b>	<b>0</b>	<b>0</b>	<b>0</b>	<b>0</b>	<b>0</b>	<b>0</b>	<b>0</b>	<b>0</b>	<b>0</b>	<b>0</b>	<b>0</b>	<b>0</b>	<b>0</b>	<b>0</b>
<b>5. Otros Ingresos Tributarios</b>	<b>1 442</b>	<b>111</b>	<b>107</b>	<b>113</b>	<b>201</b>	<b>135</b>	<b>106</b>	<b>82</b>	<b>105</b>	<b>104</b>	<b>97</b>	<b>100</b>	<b>97</b>	<b>100</b>	<b>1 347</b>
<b>II. INGRESOS NO TRIBUTARIOS</b>	<b>666</b>	<b>109</b>	<b>0</b>	<b>0</b>	<b>0</b>	<b>0</b>	<b>0</b>	<b>0</b>	<b>13</b>	<b>0</b>	<b>0</b>	<b>0</b>	<b>81</b>	<b>0</b>	<b>94</b>
<b>III. TOTAL INGRESOS CORRIENTES (I+II)</b>	<b>16 190</b>	<b>1 377</b>	<b>1 624</b>	<b>1 106</b>	<b>1 488</b>	<b>1 522</b>	<b>1 521</b>	<b>1 535</b>	<b>1 213</b>	<b>1 373</b>	<b>1 461</b>	<b>1 632</b>	<b>1 962</b>	<b>1 549</b>	<b>17 986</b>

Fuente: Superintendencia Nacional de Administración Tributaria - SUNAT.

Elaboración: BCRP, Sucursal Huancayo.

ANEXO 9

**GOBIERNO REGIONAL DE HUANCAVELICA: GASTOS SEGÚN NATURALEZA**  
( Miles de nuevos soles)

CONCEPTO	2 009		2 010												
	Ene - Dic	Dic	Ene	Feb	Mar	Abr	May	Jun	Jul	Ago	Set	Oct	Nov	Dic	Ene - Dic
<b>GASTOS CORRIENTES</b>	<b>281 880</b>	<b>34 736</b>	<b>20 298</b>	<b>20 791</b>	<b>17 729</b>	<b>24 476</b>	<b>24 931</b>	<b>23 078</b>	<b>25 988</b>	<b>28 845</b>	<b>23 626</b>	<b>24 482</b>	<b>25 242</b>	<b>35 809</b>	<b>295 296</b>
Personal y Oblig. Sociales	196 126	20 595	17 310	14 881	13 298	16 301	16 139	16 201	19 240	16 027	16 191	16 923	16 676	20 174	199 360
Obligaciones Previsionales	16 362	1 817	1 752	1 286	1 209	1 312	1 244	1 245	1 629	1 234	1 231	1 228	1 273	1 739	16 383
Bienes y Servicios	50 736	8 857	1 184	4 559	3 217	5 451	7 715	5 116	4 412	5 029	5 746	5 251	7 062	12 307	67 047
Otros Gastos Corrientes	18 657	3 466	52	66	6	1 412	- 167	516	708	6 555	458	1 080	232	1 588	12 506
<b>GASTOS DE CAPITAL</b>	<b>141 548</b>	<b>19 512</b>	<b>164</b>	<b>1 455</b>	<b>1 033</b>	<b>6 498</b>	<b>10 325</b>	<b>47 887</b>	<b>18 865</b>	<b>19 475</b>	<b>13 595</b>	<b>9 447</b>	<b>4 686</b>	<b>26 893</b>	<b>160 322</b>
Inversiones	141 548	19 512	164	1 455	1 033	6 498	10 325	47 887	18 865	19 475	13 595	9 447	4 686	26 893	160 322
Otros Gastos de Capital	0	0	0	0	0	0	0	0	0	0	0	0	0	0	0
<b>TOTAL</b>	<b>423 428</b>	<b>54 247</b>	<b>20 461</b>	<b>22 246</b>	<b>18 762</b>	<b>30 974</b>	<b>35 257</b>	<b>70 965</b>	<b>44 853</b>	<b>48 320</b>	<b>37 221</b>	<b>33 929</b>	<b>29 928</b>	<b>62 701</b>	<b>455 618</b>

Fuente: Gobierno Regional - Huancavelica.

Elaboración: BCRP, Sucursal Huancayo.

ANEXO 10

GOBIERNO REGIONAL DE HUANCVELICA: GASTOS SEGÚN NATURALEZA Y UNIDAD EJECUTORA  
( Miles de nuevos soles)

CONCEPTO	2 009		2 010												
	Ene - Dic	Dic	Ene	Feb	Mar	Abr	May	Jun	Jul	Ago	Set	Oct	Nov	Dic	Ene - Dic
<b>GASTOS CORRIENTES</b>	<b>281 880</b>	<b>34 736</b>	<b>20 298</b>	<b>20 791</b>	<b>17 729</b>	<b>24 476</b>	<b>24 931</b>	<b>23 078</b>	<b>25 988</b>	<b>28 845</b>	<b>23 626</b>	<b>24 482</b>	<b>25 242</b>	<b>35 809</b>	<b>295 296</b>
Sede Central	178 828	19 323	8 064	9 390	7 193	10 954	11 147	8 618	9 799	14 851	9 377	9 607	9 916	16 040	124 957
Tayacaja - Churcampa	39 354	6 049	4 957	4 304	3 908	5 448	5 446	5 818	6 488	5 765	5 705	6 011	5 886	7 540	67 276
Castrovirreyna - Huaytará	23 288	3 477	2 965	2 731	2 542	3 050	3 291	3 187	4 090	3 182	3 157	3 574	3 686	4 745	40 201
Angaraes	14 653	2 569	1 931	1 838	1 551	2 206	2 297	2 106	2 360	2 144	2 341	2 406	2 577	3 159	26 915
Acobamba	12 541	1 983	1 521	1 566	1 420	1 842	1 745	2 014	2 046	1 775	1 967	1 827	2 006	3 109	22 837
Hospital Dptal. Huancavelica	13 216	1 335	859	962	1 116	975	1 005	1 334	1 206	1 128	1 081	1 057	1 171	1 215	13 109
<b>GASTOS DE CAPITAL</b>	<b>141 548</b>	<b>19 512</b>	<b>164</b>	<b>1 455</b>	<b>1 033</b>	<b>6 498</b>	<b>10 325</b>	<b>47 887</b>	<b>18 865</b>	<b>19 475</b>	<b>13 595</b>	<b>9 447</b>	<b>4 686</b>	<b>26 893</b>	<b>160 322</b>
Sede Central	106 551	13 051	164	1 455	609	4 756	6 396	31 088	12 410	5 782	4 591	4 185	1 068	5 118	75 488
Tayacaja - Churcampa	14 423	1 869	0	0	101	280	1 496	12 432	4 038	5 442	3 795	2 567	583	11 399	42 133
Castrovirreyna - Huaytará	12 471	3 488	0	0	0	480	519	1 276	891	2 232	1 122	371	1 239	3 484	11 615
Angaraes	3 972	878	0	0	322	347	1 521	1 128	911	4 300	3 188	1 660	2 451	2 332	18 161
Acobamba	3 408	20	0	0	0	634	393	1 820	604	1 719	899	621	967	3 664	11 321
Hospital Dptal. Huancavelica	724	205	0	0	0	0	0	143	11	0	0	42	515	895	1 605
<b>TOTAL</b>	<b>423 428</b>	<b>54 247</b>	<b>20 461</b>	<b>22 246</b>	<b>18 762</b>	<b>30 974</b>	<b>35 257</b>	<b>70 965</b>	<b>44 853</b>	<b>48 320</b>	<b>37 221</b>	<b>33 929</b>	<b>29 928</b>	<b>62 701</b>	<b>455 618</b>

Fuente: Gobierno Regional - Huancavelica.

Elaboración: BCRP, Sucursal Huancayo.

ANEXO 11

GOBIERNO REGIONAL DE HUANCAVELICA: PROGRAMA DE INVERSIONES  
( Miles de nuevos soles)

SECTORES	2 009		2 010												
	Ene - Dic	Dic	Ene	Feb	Mar	Abr	May	Jun	Jul	Ago	Set	Oct	Nov	Dic	Ene - Dic
Administración y Planeamiento	6 427	3 002	0	334	60	1 194	811	842	238	541	324	365	261	898	5 867
Agraria	25 845	1 779	0	215	136	123	698	3 563	1 378	2 344	1 140	429	1 460	394	11 883
Defensa y Seguridad Nacional	2 237	20	0	4	0	102	985	1 722	22	- 406	- 635	160	82	269	2 303
Educación y Cultura	32 950	6 765	74	309	383	2 542	5 467	13 548	9 251	7 121	6 302	2 647	2 495	8 440	58 578
Energía y Recursos Minerales	2 121	30	0	0	0	23	24	416	925	198	640	20	47	1 325	3 620
Industria, Comercio y Servicios	773	232	0	22	19	29	201	171	82	49	87	23	85	133	901
Protección y Previsión Social	22	13	0	0	0	0	0	8	339	0	6	0	0	4	357
Pesca	24	0	0	0	0	0	10	0	7	13	0	- 2	0	17	46
Salud, Saneamiento y Medio Amb.	40 584	4 952	90	552	427	1 931	1 438	22 918	4 531	4 173	4 064	3 577	- 2 773	10 430	51 358
Trabajo	5	0	0	0	0	0	0	0	0	0	0	0	3	0	3
Transportes	30 554	2 713	0	19	8	554	691	4 699	2 000	5 442	1 667	2 228	3 026	4 980	25 314
Vivienda y Desarrollo Urbano	7	7	0	0	0	0	0	0	91	0	0	0	0	2	93
<b>TOTAL</b>	<b>141 548</b>	<b>19 512</b>	<b>164</b>	<b>1 455</b>	<b>1 033</b>	<b>6 498</b>	<b>10 325</b>	<b>47 887</b>	<b>18 865</b>	<b>19 475</b>	<b>13 595</b>	<b>9 447</b>	<b>4 686</b>	<b>26 893</b>	<b>160 322</b>

Fuente: Gobierno Regional - Huancavelica.

Elaboración: BCRP, Sucursal Huancayo.

ANEXO 12

HUANCAVELICA: DEPÓSITOS Y OBLIGACIONES DEL SISTEMA FINANCIERO  
( Miles de nuevos soles)

ENTIDADES FINANCIERAS	2009	2010											
	Dic	Ene	Feb	Mar	Abr	May	Jun	Jul	Ago	Set	Oct	Nov	Dic
<b>I. EMPRESAS BANCARIAS</b>	<b>30 181</b>	<b>27 816</b>	<b>26 882</b>	<b>27 283</b>	<b>29 906</b>	<b>29 457</b>	<b>28 655</b>	<b>28 384</b>	<b>28 778</b>	<b>29 431</b>	<b>31 527</b>	<b>36 850</b>	<b>39 221</b>
<b>Depósitos a la vista</b>	<b>12 030</b>	<b>10 290</b>	<b>8 784</b>	<b>8 285</b>	<b>10 357</b>	<b>9 798</b>	<b>9 790</b>	<b>9 013</b>	<b>10 062</b>	<b>11 327</b>	<b>11 681</b>	<b>12 264</b>	<b>10 220</b>
En m/n	10 439	9 322	7 851	7 510	9 537	9 136	9 145	8 192	9 264	10 699	10 840	11 336	9 411
En m/e	1 591	968	933	775	821	662	645	821	798	628	841	928	809
<b>Depósitos en ahorro</b>	<b>15 671</b>	<b>15 118</b>	<b>15 812</b>	<b>16 727</b>	<b>17 320</b>	<b>16 852</b>	<b>16 155</b>	<b>16 739</b>	<b>16 088</b>	<b>15 551</b>	<b>17 202</b>	<b>21 110</b>	<b>25 694</b>
En m/n	13 400	12 684	13 019	13 681	14 184	13 682	13 197	13 940	13 285	13 334	15 045	18 767	23 422
En m/e	2 271	2 434	2 793	3 046	3 136	3 170	2 959	2 799	2 803	2 217	2 158	2 343	2 272
<b>Depósitos a plazo</b>	<b>2 480</b>	<b>2 408</b>	<b>2 285</b>	<b>2 271</b>	<b>2 229</b>	<b>2 807</b>	<b>2 710</b>	<b>2 632</b>	<b>2 627</b>	<b>2 553</b>	<b>2 644</b>	<b>3 476</b>	<b>3 307</b>
En m/n	1 548	1 498	1 412	1 405	1 367	1 745	1 697	1 708	1 721	1 660	1 997	2 673	2 547
En m/e	932	911	873	866	862	1 061	1 013	924	906	893	646	803	760
<b>II. INSTITUCIONES DE MICROFINANZAS</b>	<b>14 482</b>	<b>15 174</b>	<b>15 170</b>	<b>15 915</b>	<b>16 411</b>	<b>19 545</b>	<b>19 893</b>	<b>19 492</b>	<b>17 634</b>	<b>19 570</b>	<b>20 710</b>	<b>21 924</b>	<b>23 300</b>
<b>Depósitos en ahorro</b>	<b>3 701</b>	<b>3 509</b>	<b>3 331</b>	<b>3 547</b>	<b>3 398</b>	<b>3 314</b>	<b>3 434</b>	<b>3 809</b>	<b>4 152</b>	<b>3 968</b>	<b>4 353</b>	<b>4 721</b>	<b>5 247</b>
En m/n	3 603	3 431	3 222	3 469	3 322	3 193	3 279	3 650	3 927	3 706	4 143	4 490	5 044
En m/e	98	78	109	78	77	121	156	159	225	263	210	231	203
<b>Depósitos a plazo</b>	<b>10 781</b>	<b>11 664</b>	<b>11 840</b>	<b>12 368</b>	<b>13 012</b>	<b>16 231</b>	<b>16 459</b>	<b>15 683</b>	<b>13 482</b>	<b>15 601</b>	<b>16 357</b>	<b>17 203</b>	<b>18 053</b>
En m/n	10 435	11 264	11 450	11 927	12 552	15 753	15 984	15 212	13 001	15 128	15 872	16 753	17 615
En m/e	345	400	390	441	460	478	474	471	481	474	485	450	438
<b>III. TOTAL SISTEMA FINANCIERO</b>	<b>44 663</b>	<b>42 990</b>	<b>42 052</b>	<b>43 198</b>	<b>46 317</b>	<b>49 002</b>	<b>48 548</b>	<b>47 876</b>	<b>46 411</b>	<b>49 001</b>	<b>52 237</b>	<b>58 775</b>	<b>62 521</b>
<b>Depósitos a la vista</b>	<b>12 030</b>	<b>10 290</b>	<b>8 784</b>	<b>8 285</b>	<b>10 357</b>	<b>9 798</b>	<b>9 790</b>	<b>9 013</b>	<b>10 062</b>	<b>11 327</b>	<b>11 681</b>	<b>12 264</b>	<b>10 220</b>
En m/n	10 439	9 322	7 851	7 510	9 537	9 136	9 145	8 192	9 264	10 699	10 840	11 336	9 411
En m/e	1 591	968	933	775	821	662	645	821	798	628	841	928	809
<b>Depósitos en ahorro</b>	<b>19 372</b>	<b>18 627</b>	<b>19 143</b>	<b>20 274</b>	<b>20 718</b>	<b>20 166</b>	<b>19 590</b>	<b>20 548</b>	<b>20 240</b>	<b>19 520</b>	<b>21 556</b>	<b>25 831</b>	<b>30 941</b>
En m/n	17 003	16 115	16 241	17 150	17 506	16 876	16 475	17 591	17 212	17 040	19 188	23 257	28 466
En m/e	2 369	2 512	2 902	3 124	3 212	3 291	3 115	2 957	3 028	2 479	2 367	2 574	2 475
<b>Depósitos a plazo</b>	<b>13 261</b>	<b>14 072</b>	<b>14 125</b>	<b>14 639</b>	<b>15 241</b>	<b>19 037</b>	<b>19 169</b>	<b>18 315</b>	<b>16 109</b>	<b>18 154</b>	<b>19 000</b>	<b>20 680</b>	<b>21 360</b>
En m/n	11 984	12 761	12 862	13 332	13 919	17 498	17 682	16 920	14 722	16 788	17 869	19 426	20 162
En m/e	1 277	1 311	1 263	1 307	1 322	1 540	1 487	1 395	1 387	1 366	1 131	1 254	1 198

Fuente: Superintendencia de Banca y Seguros - SBS.

Elaboración: BCRP, Sucursal Huancayo.

ANEXO 13

**HUANCAVELICA: DEPÓSITOS EN LAS ENTIDADES FINANCIERAS UBICADAS POR PROVINCIAS - DICIEMBRE 2010**  
(Miles de nuevos soles)

ENTIDADES FINANCIERAS	DEPÓSITOS									TOTAL DEPÓSITOS		
	HUANCAVELICA			TAYACAJA			ANGARAES			HUANCAVELICA		
	M/N	M/E	TOTAL	M/N	M/E	TOTAL	M/N	M/E	TOTAL	M/N	M/E	TOTAL
<b>I. SISTEMA BANCARIO</b>	<b>35 380</b>	<b>3 841</b>	<b>39 221</b>	<b>0</b>	<b>0</b>	<b>0</b>	<b>0</b>	<b>0</b>	<b>0</b>	<b>35 380</b>	<b>3 841</b>	<b>39 221</b>
Crédito	35 380	3 841	39 221	0	0	0	0	0	0	35 380	3 841	39 221
<b>II. INSTITUCIONES DE MICROFINANZAS</b>	<b>19 061</b>	<b>428</b>	<b>19 489</b>	<b>2 455</b>	<b>210</b>	<b>2 665</b>	<b>1 143</b>	<b>3</b>	<b>1 145</b>	<b>22 659</b>	<b>641</b>	<b>23 300</b>
Caja Municipal de Huancayo	11 949	278	12 227	1 830	146	1 976	1 143	3	1 145	14 922	427	15 349
Caja Municipal de Pisco	3 519	21	3 540	0	0	0	0	0	0	3 519	21	3 540
Caja Municipal de Piura	493	23	516	0	0	0	0	0	0	493	23	516
Caja Rural Libertadores de Ayacucho	3 099	106	3 206	0	0	0	0	0	0	3 099	106	3 206
Caja Rural Señor de Luren	0	0	0	0	0	0	0	0	0	0	0	0
Financiera Confianza1/	0	0	0	625	64	689	0	0	0	625	64	689
<b>TOTAL</b>	<b>54 441</b>	<b>4 269</b>	<b>58 710</b>	<b>2 455</b>	<b>210</b>	<b>2 665</b>	<b>1 143</b>	<b>3</b>	<b>1 145</b>	<b>58 039</b>	<b>4 482</b>	<b>62 521</b>

1/ Desde setiembre 2009

Fuente: Superintendencia de Banca y Seguros - SBS.

Elaboración: BCRP, Sucursal Huancayo.

ANEXO 14

**HUANCAVELICA: CRÉDITO DEL SISTEMA FINANCIERO AL SECTOR PRIVADO**  
(Miles de nuevos soles)

ENTIDADES FINANCIERAS	2 009	2 010											
	Dic	Ene	Feb	Mar	Abr	May	Jun	Jul	Ago	Set	Oct	Nov	Dic
<b>I. SISTEMA BANCARIO</b>	<b>13 717</b>	<b>13 664</b>	<b>14 168</b>	<b>14 398</b>	<b>14 475</b>	<b>14 415</b>	<b>14 501</b>	<b>14 889</b>	<b>15 009</b>	<b>15 379</b>	<b>15 311</b>	<b>15 575</b>	<b>15 590</b>
Crédito	13 717	13 664	14 168	14 398	14 475	14 415	14 501	14 889	15 009	15 379	15 311	15 575	15 590
<b>II. INSTITUCIONES DE MICROFINANZAS</b>	<b>53 472</b>	<b>53 189</b>	<b>53 397</b>	<b>57 041</b>	<b>58 201</b>	<b>56 589</b>	<b>57 805</b>	<b>59 373</b>	<b>63 386</b>	<b>62 340</b>	<b>63 511</b>	<b>65 351</b>	<b>67 598</b>
Caja Municipal de Huancayo	26 382	26 112	26 106	26 991	27 403	28 030	28 577	29 302	29 957	30 536	31 102	31 800	33 234
Caja Municipal de Pisco	6 074	6 264	6 435	6 698	6 851	7 085	7 050	7 267	7 569	7 860	8 051	8 143	8 269
Caja Municipal de Piura	0	0	0	2 294	2 447	2 592	2 804	2 891	3 064	3 172	3 243	3 429	3 430
Caja Rural Libertadores de Ayacucho	6 056	5 938	6 011	6 000	5 982	3 093	3 119	3 114	5 886	3 090	2 973	2 830	2 789
Caja Rural Señor de Luren	1 102	1 111	1 096	1 137	1 256	1 287	1 353	1 435	1 475	1 450	1 596	1 700	1 770
Financiera Confianza1/	13 367	13 280	13 281	13 467	13 798	14 017	14 416	14 868	14 950	15 744	16 080	17 006	17 663
Financiera TFC	491	484	467	454	465	484	486	496	484	489	467	443	443
<b>TOTAL</b>	<b>67 189</b>	<b>66 853</b>	<b>67 565</b>	<b>71 439</b>	<b>72 675</b>	<b>71 004</b>	<b>72 307</b>	<b>74 262</b>	<b>78 395</b>	<b>77 719</b>	<b>78 822</b>	<b>80 926</b>	<b>83 188</b>
<b>En M/N</b>	<b>64 572</b>	<b>64 298</b>	<b>64 958</b>	<b>68 797</b>	<b>70 019</b>	<b>68 965</b>	<b>70 382</b>	<b>72 185</b>	<b>75 897</b>	<b>75 941</b>	<b>77 105</b>	<b>79 286</b>	<b>81 600</b>
<b>En M/E</b>	<b>2 617</b>	<b>2 555</b>	<b>2 607</b>	<b>2 642</b>	<b>2 656</b>	<b>2 038</b>	<b>1 924</b>	<b>2 076</b>	<b>2 498</b>	<b>1 778</b>	<b>1 717</b>	<b>1 640</b>	<b>1 588</b>

1/ Desde setiembre 2009

Fuente: Superintendencia de Banca y Seguros - SBS.

Elaboración: BCRP, Sucursal Huancayo.

ANEXO 15

HUANCAVELICA: CRÉDITO DE LAS ENTIDADES FINANCIERAS UBICADAS POR PROVINCIAS - DICIEMBRE 2010  
(Miles de nuevos soles)

ENTIDADES FINANCIERAS	COLOCACIONES															TOTAL COLOCACIONES		
	HUANCAVELICA			TAYACAJA			CASTROVIRREYNA			HUAYTARÁ			ANGARAES			HUANCAVELICA		
	M/N	M/E	TOTAL	M/N	M/E	TOTAL	M/N	M/E	TOTAL	M/N	M/E	TOTAL	M/N	M/E	TOTAL	M/N	M/E	TOTAL
<b>I. SISTEMA BANCARIO</b>	<b>14 426</b>	<b>1 164</b>	<b>15 590</b>	<b>0</b>	<b>0</b>	<b>0</b>	<b>0</b>	<b>0</b>	<b>0</b>	<b>0</b>	<b>0</b>	<b>0</b>	<b>0</b>	<b>0</b>	<b>0</b>	<b>14 426</b>	<b>1 164</b>	<b>15 590</b>
Banco de Crédito	14 426	1 164	15 590	0	0	0	0	0	0	0	0	0	0	0	0	14 426	1 164	15 590
<b>II. INSTITUCIONES DE MICROFINANZAS</b>	<b>33452</b>	<b>252</b>	<b>33 261</b>	<b>26302</b>	<b>168</b>	<b>26 470</b>	<b>896</b>	<b>0</b>	<b>896</b>	<b>875</b>	<b>0</b>	<b>875</b>	<b>5 649</b>	<b>4</b>	<b>5 654</b>	<b>67 174</b>	<b>424</b>	<b>67 598</b>
Caja Municipal de Huancayo	18 620	153	18 773	8 772	35	8 807	0	0	0	0	0	0	5 649	4	5 654	33 042	192	33 234
Caja Municipal de Pisco	8 269	0	8 269	0	0	0	0	0	0	0	0	0	0	0	0	8 269	0	8 269
Caja Municipal de Piura	3 430	0	3 430	0	0	0	0	0	0	0	0	0	0	0	0	3 430	0	3 430
Caja Rural Libertadores de Ayacucho	2 690	99	2 789	0	0	0	0	0	0	0	0	0	0	0	0	2 690	99	2 789
Caja Rural Señor de Luren	0	0	0	0	0	0	896	0	896	875	0	875	0	0	0	1 770	0	1 770
Financiera Confianza	0	0	0	17 530	134	17 663	0	0	0	0	0	0	0	0	0	17 530	134	17 663
Financiera TFC	443	0	443	0	0	0	0	0	0	0	0	0	0	0	0	443	0	443
<b>TOTAL</b>	<b>47 879</b>	<b>1 416</b>	<b>48 852</b>	<b>26 302</b>	<b>168</b>	<b>26 470</b>	<b>896</b>	<b>0</b>	<b>896</b>	<b>875</b>	<b>0</b>	<b>875</b>	<b>5 649</b>	<b>4</b>	<b>5 654</b>	<b>81 600</b>	<b>1 588</b>	<b>83 188</b>

Fuente: Superintendencia de Banca y Seguros - SBS.

Elaboración: BCRP, Sucursal Huancayo.



ANEXO 16

HUANCAVELICA: CARTERA PESADA DEL SISTEMA FINANCIERO  
(En porcentajes)

ENTIDADES FINANCIERAS	2 009	2 010											
	Dic	Ene	Feb	Mar	Abr	May	Jun	Jul	Ago	Set	Oct	Nov	Dic
<b>I. SISTEMA BANCARIO</b>	<b>3,6</b>	<b>2,4</b>	<b>2,6</b>	<b>5,9</b>	<b>1,9</b>	<b>6,6</b>	<b>3,4</b>	<b>1,9</b>	<b>3,1</b>	<b>6,6</b>	<b>2,8</b>	<b>4,5</b>	<b>2,9</b>
Banco de Crédito	3,6	2,4	2,6	5,9	1,9	6,6	3,4	1,9	3,1	6,6	2,8	4,5	2,9
<b>II. INSTITUCIONES DE MICROFINANZAS</b>	<b>2,4</b>	<b>3,0</b>	<b>2,8</b>	<b>2,8</b>	<b>2,4</b>	<b>2,9</b>	<b>2,5</b>	<b>3,0</b>	<b>2,6</b>	<b>3,2</b>	<b>3,3</b>	<b>3,1</b>	<b>2,6</b>
Caja Municipal de Huancayo	1,8	2,7	2,4	2,0	1,9	2,5	2,9	3,4	2,9	4,0	4,1	3,8	3,0
Caja Municipal de Pisco	4,4	4,2	4,0	3,7	0,2	3,6	1,0	0,9	1,3	1,4	1,4	1,9	2,0
Caja Rural Libertadores de Ayacucho	6,9	7,1	7,4	6,7	10,7	15,4	11,5	16,9	8,5	14,5	14,1	14,5	14,1
Caja Rural Señor de Luren	2,2	2,1	2,4	22,2	4,8	2,7	2,2	2,6	2,3	2,5	3,1	1,4	1,5
Financiera Confianza	0,8	1,2	1,2	1,2	1,4	1,3	1,0	1,2	1,2	1,3	1,3	1,4	1,1
<b>TOTAL</b>	<b>2,7</b>	<b>2,8</b>	<b>2,8</b>	<b>3,4</b>	<b>2,3</b>	<b>3,6</b>	<b>2,6</b>	<b>2,8</b>	<b>2,7</b>	<b>3,9</b>	<b>3,2</b>	<b>3,4</b>	<b>2,7</b>

Fuente: Superintendencia de Banca y Seguros - SBS.

Elaboración: BCRP, Sucursal Huancayo.

ANEXO 17

HUANCAVELICA: MOROSIDAD EN LAS ENTIDADES FINANCIERAS UBICADAS POR PROVINCIAS - DICIEMBRE 2010  
(En porcentaje)

ENTIDADES FINANCIERAS	MOROSIDAD										TOTAL MORA		
	HUANCAVELICA		TAYACAJA		CASTROVIRREYNA		HUAYTARÁ		ANGARAES		HUANCAVELICA		
	M/N	M/E	M/N	M/E	M/N	M/E	M/N	M/E	M/N	M/E	M/N	M/E	TOTAL
<b>I. SISTEMA BANCARIO</b>	3,1	0,0	-	-	-	-	-	-	-	-	3,1	0,0	2,9
Crédito	3,1	0,0	-	-	-	-	-	-	-	-	3,1	0,0	2,9
<b>II. INSTITUCIONES DE MICROFINANZAS</b>	3,8	46,8	1,3	0,2	0,9	-	2,0	-	0,9	0,0	2,5	27,8	2,6
Caja Municipal de Huancayo	4,3	12,9	1,6	0,9	-	-	-	-	0,9	0,0	3,0	10,4	3,0
Caja Municipal de Pisco	2,0	-	-	-	-	-	-	-	-	-	2,0	-	2,0
Caja Rural Libertadores de Ayacucho	11,0	99,1	-	-	-	-	-	-	-	-	11,0	99,1	14,1
Caja Rural Señor de Luren	-	-	-	-	0,9	-	0,0	-	-	-	1,5	-	1,5
Financiera Confianza	-	-	1,1	0,0	-	-	-	-	-	-	1,1	0,0	1,1
<b>TOTAL</b>	<b>3,6</b>	<b>8,3</b>	<b>1,3</b>	<b>0,2</b>	<b>0,9</b>	<b>-</b>	<b>2,0</b>	<b>-</b>	<b>0,9</b>	<b>0,0</b>	<b>2,6</b>	<b>7,4</b>	<b>2,7</b>

Fuente: Superintendencia de Banca y Seguros - SBS

Elaboración: BCRP, Sucursal Huancayo.

## VI. Ficha Técnica: Departamento de Huancavelica

### Metodología del Cálculo del Indicador de Actividad Económica Regional

El Indicador de Actividad Económica Regional es un indicador parcial de corto plazo, que busca medir el desenvolvimiento de la economía regional, a partir de la evolución de la actividad de los principales sectores. Los sectores considerados representan el 76,9 por ciento del Valor Agregado Bruto del departamento, publicado por el INEI.

El indicador regional, se obtiene mediante la agregación ponderada de los índices sectoriales, utilizando como factor de ponderación la estructura porcentual anual del año 2007, elaborado por el INEI.

$$\text{Indicador Regional} = \sum_{i=1}^n I_{\text{sector } i(t)} * w_i$$

$I_i$  = Índice del sector  $i$  en el período (mes)  $t$   
 $n$  = Número de sectores que componen el índice  
 $w_i$  = Peso relativo ponderado del sector  $i$  en base a su contribución al PBI departamental 2007.

Lo sectores que incluye el indicador son: agropecuario, minería, electricidad, construcción, servicios gubernamentales y servicios financieros.

El índice de los sectores agropecuario, minería y electricidad se calcula en base al Valor Bruto de Producción, de la siguiente manera:

$$\text{Indice sector } i = \left[ \frac{VBP_{it}}{VBP_i \text{ prom. 2007}} \right] x 100$$

Donde:

$i$  = Sector analizado  
 $VBP_{it}$  = Valor Bruto de la Producción del sector  $i$  del mes  $t$  a precios de 1994.  
 $VBP_{\text{prom } i \text{ 2007}}$  = Valor Bruto de Producción promedio 2007 del sector  $i$  a precios de 1994.

#### Características del procedimiento:

- a) La clasificación de los sectores productivos se basa en la Clasificación Industrial Internacional Uniforme (CIIU-Revisión 3).
- b) Las fuentes de la información sectorial son:
  - Para los sectores agropecuario y minería, los respectivos ministerios sectoriales.
  - Para el sector electricidad, la fuente es el Organismo Supervisor de la Inversión en Energía y Minería (Osinergmin).
  - Para el sector construcción, la fuente es la empresa Cemento Andino.
  - Para los sectores servicios gubernamentales y servicios financieros, las fuentes son el Ministerio de Economía y Finanzas (Sistema Integrado de Administración Financiera del Sector Público SIAF-SP) y la Superintendencia de Banca, Seguros y AFP, respectivamente.
- c) El valor bruto de producción (VBP) de los sectores agropecuarios, minería y electricidad, se obtiene de la aplicación de los precios del año base (1994), a los volúmenes de producción de los sectores respectivos. Los precios del año base, son los utilizados por la Dirección Nacional de Cuentas Nacionales del INEI.
- d) El VBP del sector construcción se estima de manera indirecta y se utiliza como información básica los despachos de cemento.
- e) El VBP del sector servicios gubernamentales se calcula a partir del gasto en *Remuneraciones* y compra de

*Bienes y Servicios* del Gobierno Regional, que se deflactan a precios del año 1994, utilizando el IPC e IPM, respectivamente. La fuente es el Ministerio de Economía y Finanzas

- f) El VBP del sector Servicios Financieros se calcula a partir de la sumatoria de los saldos de intermediación (créditos directos y depósitos) de las instituciones financieras que operan en el departamento, deflactados a precios de 1994, utilizando el IPC.

**ESTRUCTURA  
INDICADOR REGIONAL**

Sectores	Ponderación 2007
Agropecuario	10,3
Minería	10,6
Electricidad y Agua	41,4
Construcción	1,3
Servicios Gubernamentales	11,6
Servicios Financieros 3/	1,8
<b>TOTAL</b>	<b>76,9</b>

**Nota:** Para el caso del sector servicios financieros, se considera el peso del sector a nivel nacional (1,8 por ciento).