



BANCO CENTRAL DE RESERVA DEL PERÚ

SUCURSAL HUANCAYO

**SÍNTESIS ECONÓMICA DE HUANCVELICA
AGOSTO 2010¹**

DEPARTAMENTO DE ESTUDIOS ECONÓMICOS

¹ En la elaboración de este informe participaron: Francisco Callupe Casaño y Rafael Alarcón Pérez.

CONTENIDO

RESEÑA INTRODUCTORIA.....	3
I. ACTIVIDAD PRODUCTIVA Y OTRAS.....	4
1.1. Producción.....	4
1.1.1. Producción Agropecuaria.....	4
1.1.2. Producción Eléctrica.....	10
1.1.3. Producción Minera.....	11
1.1.4. Construcción.....	13
1.2. Turismo.....	14
II. SECTOR EXTERNO.....	15
2.1. Exportaciones.....	15
III. FINANZAS PÚBLICAS.....	16
3.1. Gobierno Central.....	16
3.2. Gobierno Regional.....	17
IV. MONEDA Y CRÉDITO.....	19
4.1. Depósitos del Sistema Financiero.....	19
4.2. Crédito del Sistema Financiero.....	21
4.3. Crédito a la Pequeña y Microempresa.....	23
V. INFORMACIÓN ESTADÍSTICA.....	24
Anexo 1: Producción Agropecuaria.....	25
Anexo 2: Producción de Electricidad.....	26
Anexo 3: Producción Minera.....	27
Anexo 4: Ventas de cemento.....	28
Anexo 5: Arribos por categorías.....	29
Anexo 6: Exportaciones por grupo de productos.....	30
Anexo 7: Exportaciones por Bloque Económico y Países.....	31
Anexo 8: Ingresos Corrientes del Gobierno Central.....	32
Anexo 9: Gastos del Gobierno Regional de Huancavelica: Según Naturaleza.....	33
Anexo 10: Gastos del Gobierno Regional de Huancavelica: Según Naturaleza y Unidad Ejecutora.....	34
Anexo 11: Gobierno Regional de Huancavelica: Programa de Inversiones.....	35
Anexo 12: Depósitos y Obligaciones del Sistema Financiero.....	36
Anexo 13: Depósitos en las Entidades Financieras Ubicadas por Provincias.....	37
Anexo 14: Crédito del Sistema Financiero al Sector Privado.....	38
Anexo 15: Crédito de las Entidades Financieras Ubicadas por Provincias.....	39
Anexo 16: Cartera Pesada del Sistema Financiero.....	40
Anexo 17: Morosidad en las Entidades Financieras Ubicadas por Provincias.....	41
VI. Ficha Técnica.....	42

DIRECCIÓN EN INTERNET

<http://www.bcrp.gob.pe>

RESEÑA INTRODUCTORIA

El **Indicador de Actividad Económica Regional** de Huancavelica mostró un crecimiento de 6,4 por ciento, por los resultados positivos en los sectores agropecuario (18,5 por ciento), minería (7,2 por ciento), electricidad (3,6 por ciento), construcción (41,8 por ciento), servicios gubernamentales (17,4 por ciento) y servicios financieros (22,8 por ciento).

Las **exportaciones** del mes totalizaron US\$ 3,5 millones, monto inferior en 36,9 por ciento, como resultado de las menores ventas de productos tradicionales (-38,7 por ciento), no obstante el crecimiento de los no tradicionales en 939,3 por ciento.

La **recaudación tributaria** creció en 9,5 por ciento, explicado por las mayores captaciones por concepto de Impuesto a

la Renta (23,4 por ciento) e IGV (4,3 por ciento).

La **ejecución de gastos del Gobierno Regional de Huancavelica** fue mayor en 19,5 por ciento, por el incremento de los Gastos de Capital (33,6 por ciento) y Corrientes (11,5 por ciento).

En el sistema financiero regional se registró una evolución positiva de los **depósitos** (18,7 por ciento) y los **créditos** (22,6 por ciento), con relación a agosto de 2009. La captación de depósitos fue liderado por el Banco de Crédito que registró el 62,0 por ciento y la colocación de créditos por CMAC Huancayo con el 38,2 por ciento del total otorgado.

El **índice de morosidad** fue de 2,8 por ciento, inferior en 0,4 puntos porcentuales, respecto al resultado de agosto del año anterior.

I. ACTIVIDAD PRODUCTIVA

1.1 Producción

El **Indicador de Actividad Económica Regional de Huancavelica** registró un crecimiento de 6,4 por ciento, por los resultados positivos en los sectores agropecuario (18,5 por ciento), minería

(7,2 por ciento), electricidad (3,6 por ciento), construcción (41,8 por ciento) servicios gubernamentales (17,4 por ciento) y servicios financieros (22,8 por ciento).

CUADRO Nº 1
INDICADOR DE ACTIVIDAD ECONOMICA REGIONAL 1/ 2/
(Variación porcentual respecto a similar periodo del año anterior)

Sectores	Ponderación 3/	2010
		ENERO -AGOSTO
Agropecuario	10,3	18,5
Agrícola		-9,0
Pecuario		82,1
Minería	10,6	7,2
Electricidad	41,4	3,6
Construcción	1,3	41,8
Servicios gubernamentales	11,6	17,4
Servicios financieros	1,8	22,8
TOTAL	76,9	6,4

1/ Es un indicador parcial de la actividad económica de la región que alcanza una cobertura de 76,9 por ciento del valor agregado bruto de la producción regional según cifras del INEI.

2/ Actualizado con información al 22 de octubre de 2010.

3/ Considera la estructura productiva de la región para el año 2007 según cifras del INEI.

En el caso de los servicios financieros se considera como ponderación el promedio nacional para dicho año (1,8 por ciento).

Fuente: MINAG, MINEM, OSINERGMIN, MEF, SBS y Cemento Andino.

Elaboración: BCRP, Sucursal Huancayo.

1.1.1 Producción Agropecuaria

El sector creció en 32,3 por ciento, respecto a agosto de 2009, por el comportamiento positivo del subsector pecuario (93,3 por ciento), no obstante la contracción de la parte agrícola (-10,8 por ciento). En el primer caso, explicado por la mayor demanda de carnes y leche de vacuno para el abastecimiento local y del departamento de Ica, destacando la mayor producción de carne de vacuno (167,5 por ciento). En el segundo, debido a factores climatológicos desfavorables que se presentaron desde el inicio de la campaña anterior que influyeron en menores

cosechas y bajos rendimientos, especialmente en el caso de papa (-25,8 por ciento) y haba grano seco (-57,2 por ciento).

Entre enero y agosto, se registró un incremento de 18,5 por ciento con relación a similar periodo del año pasado, influenciado por el resultado positivo de la actividad pecuaria (82,1 por ciento), contrarrestado parcialmente por el resultado negativo de la parte agrícola (-9,9 por ciento).

GRÁFICO N° 1
VALOR BRUTO DE PRODUCCIÓN AGROPECUARIA
(Variación real 1/)

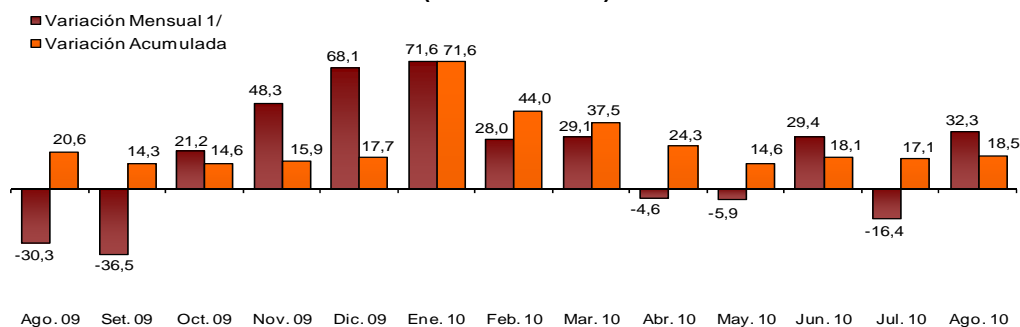

1/ Respecto a similar mes del año anterior, a precios de 1994.
Elaboración: BCRP, Sucursal Huancayo.

CUADRO N° 2
VALOR BRUTO DE PRODUCCIÓN AGROPECUARIO
(Variación real 1/)

SUB SECTOR	AGOSTO		ENERO – AGOSTO	
	2009	2010	2009	2010
Agrícola	-47,1	-10,8	23,6	-9,9
Pecuario	26,9	93,3	14,2	82,1
TOTAL	-30,3	32,3	20,6	18,5

1/ Respecto al mismo mes o periodo del año anterior, a precios de 1994.
Fuente: MINAG.
Elaboración: BCRP, Sucursal Huancayo.

Sub Sector Agrícola

Producción

Los resultados muestran una disminución de 10,8 por ciento, respecto a agosto 2009, explicado por factores climáticos desfavorables y enfermedades fungosas que incidieron negativamente en la producción de papa (-25,8 por ciento), haba grano seco (-57,2 por ciento), maíz choclo (-46,9 por ciento).

En el acumulado, la producción disminuyó en 9,9 por ciento, destacando

los menores resultados en papa (-16,4 por ciento), arveja grano verde (-54,5 por ciento), maíz amiláceo (-21,1 por ciento) y trigo (-26,5 por ciento). En este periodo, la papa tuvo la participación más significativa en el VBP agrícola regional con 37,5 por ciento, seguida por la alfalfa y maíz amiláceo con 12,1 y 9,5 por ciento, respectivamente.

GRÁFICO N° 2
VALOR BRUTO DE PRODUCCIÓN AGRÍCOLA
(Variación real 1/)

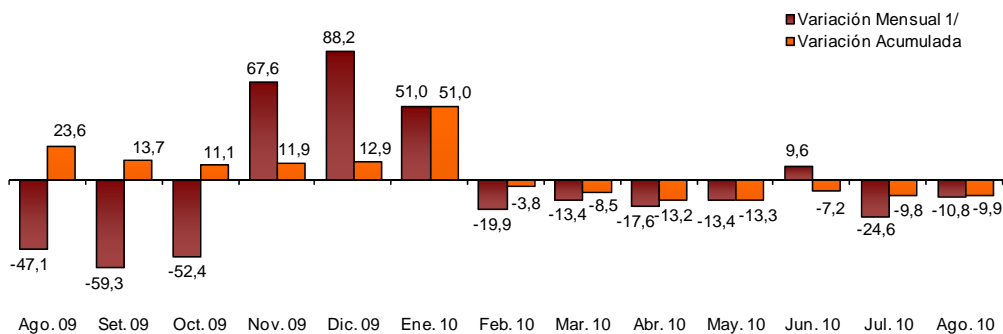

1/ Respecto a similar mes del año anterior, a precios de 1994.
Elaboración: BCRP, Sucursal Huancayo.

CUADRO N° 3
PRODUCCIÓN DE PRINCIPALES PRODUCTOS AGRÍCOLAS 1/
(EN TM)

CULTIVOS	AGOSTO			ENERO – AGOSTO		
	2009	2010	Var. %	2009	2010	Var. %
Papa	5 618	4 171	-25,8	150 925	126 121	-16,4
Alfalfa	13 962	12 797	-8,3	88 364	99 546	12,7
Cebada grano	1 058	692	-34,5	24 765	22 134	-10,6
Maíz amiláceo	551	131	-76,3	22 860	18 035	-21,1
Haba grano verde	486	2 663	448,1	8 793	12 609	43,4
Tuna	0	0	-	8 970	9 249	3,1
Haba grano seco	2 324	994	-57,2	7 372	8 331	13,0
Olluco	578	214	-62,9	8 857	7 834	-11,6
Arveja grano verde	1 186	977	-17,6	16 236	7 391	-54,5
Trigo	561	288	-48,7	8 184	6 016	-26,5
Frijol grano seco	255	873	242,7	3 627	5 623	55,0
Maíz choclo	2 437	1 295	-46,9	6 058	5 084	-16,1
Arveja grano seco	182	69	-62,0	3 636	4 145	14,0
Zapallo	1 250	0	-	2 673	3 290	23,1
Mashua o izano	240	768	220,2	1 393	2 311	65,9
Oca	136	579	326,0	1 732	1 932	11,5
Otros	906	1 126	24,4	7 072	8 283	17,1

1/ Cifras Preliminares
Fuente: MINAG
Elaboración: BCRP, Sucursal Huancayo.

**GRÁFICO N° 3
PARTICIPACIÓN EN EL VBP AGRÍCOLA
(Enero - Agosto 2010)**

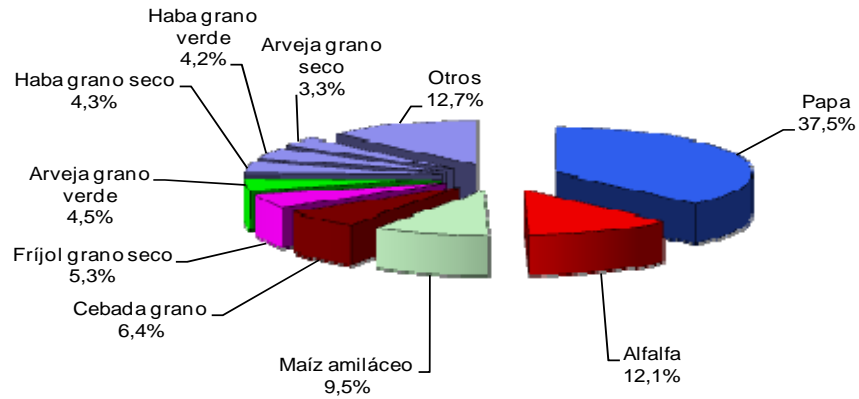

Elaboración: BCRP, Sucursal Huancayo.

**CUADRO N° 4
PRECIOS EN CHACRA DE PRINCIPALES CULTIVOS
(En nuevos soles por Kg.)**

CULTIVOS	AGOSTO		Var. %
	2009	2010	
Arveja grano verde	1,07	1,94	81,4
Frijol grano seco	3,25	3,54	9,0
Haba grano verde	0,93	1,31	41,5
Maíz choclo	1,15	2,13	86,0
Papa	0,56	0,73	29,5

Fuente: MINAG.

Elaboración: BCRP, Sucursal Huancayo.

Siembras

La superficie sembrada aumentó en términos absolutos en 786 hectáreas y relativos en 75,9 por ciento, respecto a agosto de 2009, debido a factores climatológicos favorables al inicio de la campaña que permitieron una mayor instalación de cultivos, a diferencia de la campaña anterior que se caracterizó por un clima adverso (lluvias torrenciales, heladas, veranillos).

La superficie sembrada fue de 1 822 has, destacando las mayores superficies instaladas de papa (50,6 por ciento), cebada (243,8 por ciento), arveja grano verde (242,3 por ciento) y maíz amiláceo (72,8 por ciento).

**CUADRO Nº 5
SUPERFICIE SEMBRADA 1/
(Has)**

	AGOSTO		Var.
	2009	2010	%
CULTIVOS TRANSITORIOS	1 036	1 822	75,9
Arveja grano seco	17	26	52,9
Arveja grano verde	52	178	242,3
Avena grano	0	0	-
Cebada grano	64	220	243,8
Frijol grano seco	14	8	- 42,9
Haba grano seco	8	12	50,0
Haba grano verde	11	56	397,8
Maca	0	0	-
Maíz amiláceo	136	235	72,8
Olluco	53	87	64,2
Papa	478	720	50,6
Trigo	28	43	53,6
Otros	175	237	35,6
TOTAL	1 036	1 822	75,9

1/ Cifras preliminares.

2/ De agosto a agosto.

Fuente: MINAG

Elaboración: BCRP, Sucursal Huancayo

Sub Sector Pecuario

La actividad pecuaria creció en 93,3 por ciento, con relación al mismo mes del año anterior, explicado por la mayor producción de carnes y de leche de vacuno.

En el primer caso, influyó la demanda para el mercado local y el abastecimiento al departamento de Ica, destacando los resultados positivos en carnes de vacuno (167,5 por ciento), ovino (95,4 por ciento) y porcino (139,2 por ciento). En el caso de la leche de vacuno, que creció en 24,8 por ciento, se debió al incremento de la producción de derivados lácteos para el abastecimiento del mercado local y nacional.

Entre enero y agosto, se registró un incremento de 82,1 por ciento respecto a igual periodo del año anterior, destacando la superior producción de carnes de vacuno (151,9 por ciento), ovino (111,8 por ciento) y porcino (83,2 por ciento), así como de leche de vacuno que aumentó 44,2 por ciento. En este periodo, la mayor participación en el VBP pecuario correspondió a la carne de vacuno con el 50,5 por ciento, seguida de la de ovino con 18,9 por ciento.

**CUADRO N° 6
PRODUCCIÓN PECUARIA
(TM)**

ESPECIES	AGOSTO			ENERO – AGOSTO		
	2009	2010	Var. %	2009	2010	Var. %
Leche Vacuno	1 350	1 685	24,8	10 801	15 576	44,2
Carne de vacuno	361	965	167,5	2 823	7 111	151,9
Carne de ovino	119	232	95,4	893	1 891	111,8
Carne de porcino	101	241	139,2	884	1 619	83,2
Carne de llama	100	80	-20,2	848	717	-15,4
Carne de alpaca	75	65	-13,9	531	614	15,6
Otros	231	203	-12,5	2 645	2 349	-11,2

Fuente: MINAG

Elaboración: BCRP, Sucursal Huancayo.

**GRÁFICO N° 4
PARTICIPACIÓN EN EL VBP PECUARIO
(Enero – Agosto 2010)**

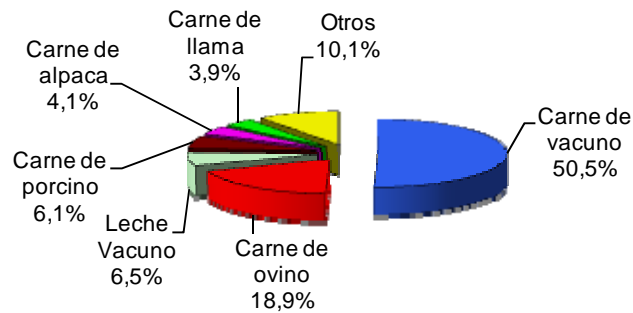

Elaboración: BCRP, Sucursal Huancayo

**GRÁFICO N° 5
VALOR BRUTO DE PRODUCCIÓN PECUARIA
(Variación real 1)**

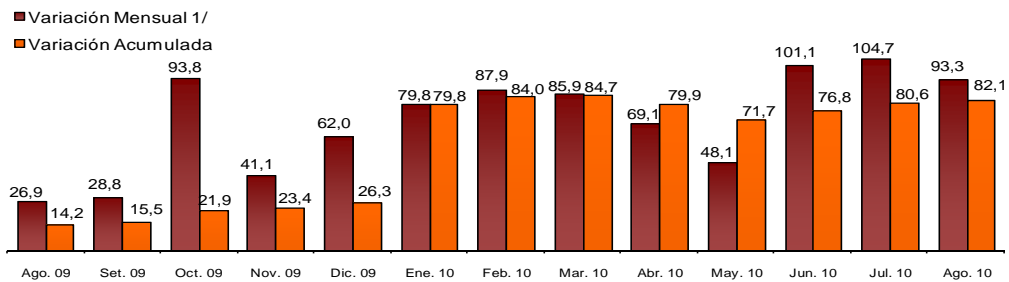

1/ Respecto a similar mes del año anterior, a precios de 1994.

Elaboración: BCRP, Sucursal Huancayo.

1.1.2 Producción Eléctrica

La generación eléctrica creció en 5,3 por ciento, comparada con agosto del año anterior, debido a la mayor producción de las centrales hidroeléctricas Antúnez de Mayolo y Restitución, abastecedoras de Electroperú, que concentraron el 99,8 por ciento de la energía producida en el mes.

En el acumulado, la producción aumentó en 3,6 por ciento, debido principalmente a los resultados positivos de las generadoras que abastecen a Electroperú.

**CUADRO N° 7
PRODUCCIÓN DE ELECTRICIDAD 1/
Megavatios Hora (MWH)**

EMPRESA DISTRIBUIDORA	AGOSTO			ENERO - AGOSTO		
	2009	2010	Var. %	2009	2010	Var. %
Conehua	1 315	1 078	- 18,0	15 483	13 876	-10,4
Electrocentro	95	229	141,2	789	1 311	66,1
Electroperú	567 354	597 508	5,3	4 657 178	4 828 276	3,7
TOTAL 1/	568 764	598 816	5,3	4 673 450	4 843 463	3,6

1/ Variación en términos reales, a precios de 1994.

Fuente: OSINERGMIN.

Elaboración: BCRP, Sucursal Huancayo.

**GRÁFICO N° 6
PRODUCCIÓN DE ELECTRICIDAD
(Miles de Megavatios Hora)**

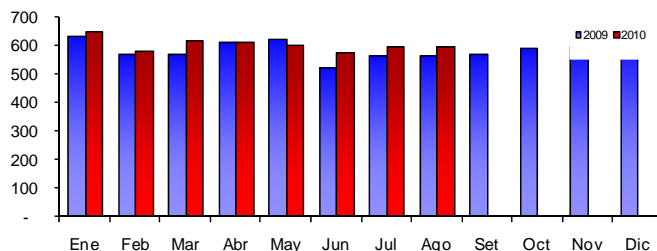

Elaboración: BCRP, Sucursal Huancayo.

Entre enero y agosto, la producción nacional fue de 22,1 millones de megavatios por hora. La Región Lima aportó con el 42,4 por ciento a través de la producción de las centrales térmicas de Ventanilla, Chilca y Kallpa que

concentraron el 57,9 por ciento del total generado en esta región, siguiendo en orden de importancia la región Huancavelica con una participación de 23,2 por ciento.

GRÁFICO N° 7
PARTICIPACIÓN EN LA PRODUCCIÓN NACIONAL DE ELECTRICIDAD
(Enero - Agosto 2010)

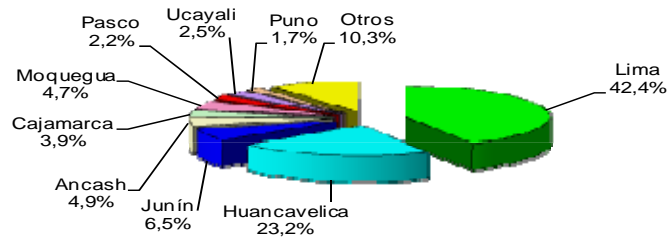

Elaboración: BCRP, Sucursal Huancayo.

1.1.3 Producción Minera

La producción minera creció en 0,9 por ciento, respecto a agosto de 2009, explicado por los resultados positivos en plata (34,9 por ciento), cobre (11,1 por ciento) y oro (21,4 por ciento), contrarrestado parcialmente por los menores resultados en plomo (- 50,6 ciento) y zinc (-68,5 por ciento).

En el acumulado se registró un comportamiento positivo (7,2 por ciento), por los mejores resultados que se obtuvieron en plata (33,8 por ciento), oro (11,4 por ciento) y cobre (3,7 por ciento), no obstante la contracción en zinc (-21,3 por ciento) y plomo (-8,8 por ciento).

CUADRO N° 8
PRODUCCIÓN MINERA METÁLICA 1/

MINERAL	AGOSTO			ENERO – AGOSTO		
	2009	2010	Var. %	2009	2010	Var. %
Cobre (TMF)	1 698	1 886	11,1	13 099	13 580	3,7
Oro (KGF)	97	118	21,4	782	871	11,4
Plata (KGF)	10 859	14 644	34,9	89 325	119 505	33,8
Plomo (TMF)	1 225	605	- 50,6	9 414	8 586	-8,8
Zinc (TMF)	1 143	360	- 68,5	9 093	7 159	-21,3
TOTAL 1/			0,9			7,2

1/ Respecto a similar mes del año anterior, a precios de 1994.

Fuente: DGM/DPM/ Estadística Minera.

Elaboración: BCRP, Sucursal Huancayo.

GRÁFICO N° 8
VALOR BRUTO DE PRODUCCIÓN MINERA
(Variación real 1/)

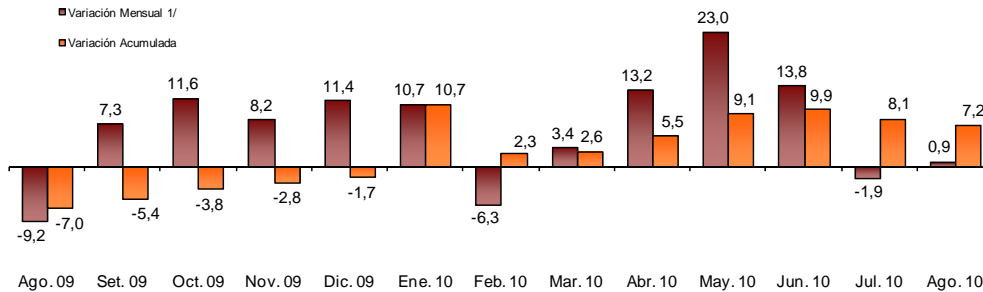

1/ Respecto a similar mes del año anterior, a precios de 1994.
Elaboración: BCRP, Sucursal Huancayo.

En el VBP minero, el cobre representó el 36,9 por ciento, seguido de plata con 29,6 por ciento y el oro con 15,5 por ciento, concentrando estos tres minerales el 82,0 por ciento del total.

Doe Run, principal empresa productora de cobre a través de su Unidad Minera de

Cobriza participó con el 95,2 por ciento, seguida de Minera Caudalosa con el 3,4 por ciento.

La cotización de cobre se situó en US\$ 3,13 la libra, superior en 28,1 por ciento, respecto a agosto del año anterior.

GRÁFICO N° 9
PARTICIPACIÓN EN EL VBP MINERO
(Enero - Agosto 2010)

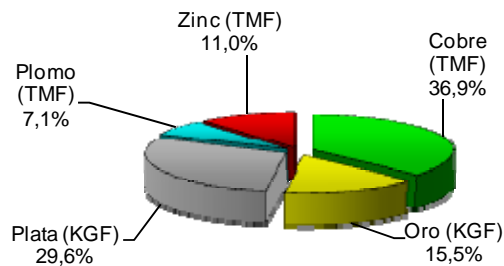

Elaboración: BCRP, Sucursal Huancayo.

**GRÁFICO N° 10
PRODUCCIÓN DE COBRE POR EMPRESAS
(Enero - Agosto 2010)**

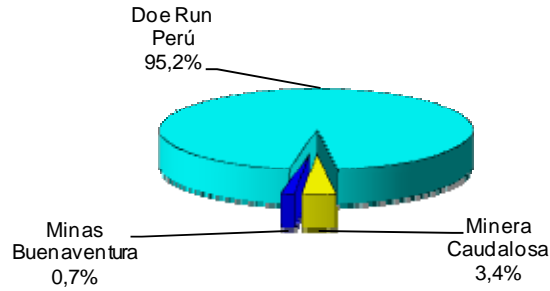

Elaboración: BCRP, Sucursal Huancayo.

**GRÁFICO N° 11
PRODUCCIÓN DE COBRE Y COTIZACIÓN INTERNACIONAL**

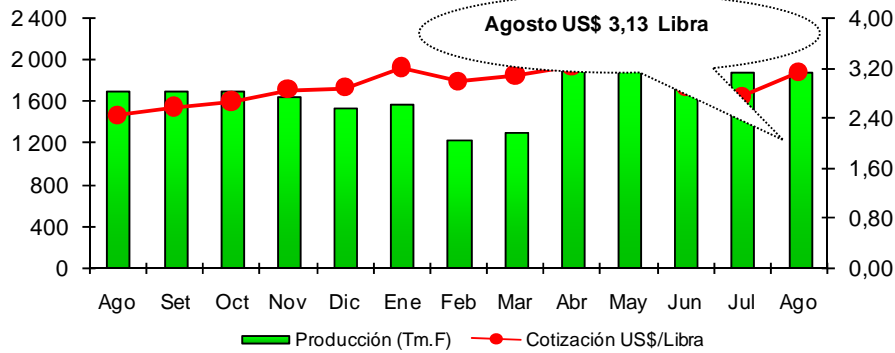

Elaboración: BCRP, Sucursal Huancayo.

1.1.4 Construcción

El sector construcción, medido por los despachos de cemento creció 39,5 por ciento con relación a agosto del año anterior, debido principalmente a la ejecución de obras públicas de infraestructura en educación (centros escolares), transporte (caminos rurales y carreteras), salud y saneamiento (alcantarillado y redes de agua potable), y

canales de regadío para la agricultura. Influyó asimismo la construcción de campamentos y galerías subterráneas para la actividad minera.

Entre enero y agosto, el sector creció en 41,8 por ciento, respecto al mismo periodo del año anterior.

**CUADRO N° 9
INDICADOR DEL SECTOR CONSTRUCCIÓN**

	AGOSTO			ENERO – AGOSTO		
	2009	2010	Var. %	2009	2010	Var. %
Ventas de cemento (TM)	3 854	5 377	39,5	24 281	34 442	41,8
SECTOR 1/			39,5			41,8

1/ Variación en términos reales, a precios de 1994.

Fuente: Cemento Andino.

Elaboración: BCRP, Sucursal Huancayo.

**GRÁFICO N° 12
VENTAS DE CEMENTO
TM**

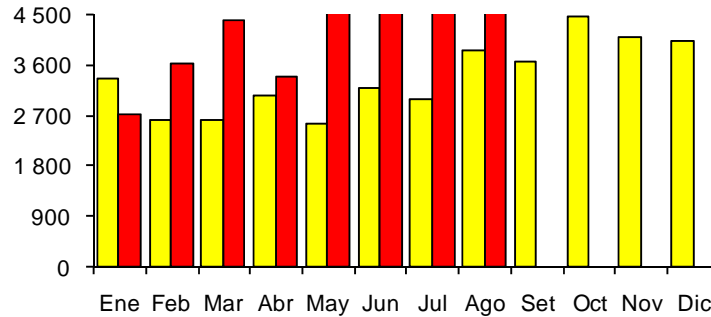

Elaboración: BCRP, Sucursal Huancayo.

1.2 Turismo

Los arribos turísticos a la región crecieron en 13,4 por ciento, respecto a lo registrado en agosto de 2009, influenciado por los mayores flujos de visitantes nacionales (13,3 por ciento) y de extranjeros (33,3 por ciento).

El 97,4 por ciento de visitantes nacionales se alojó en establecimientos no categorizados, y el 2,6 por ciento restante en hoteles de 3 estrellas. El 57,5 de extranjeros se hospedaron en alojamientos no clasificados y el 42,5 por ciento en los de tercera categoría. La permanencia

promedio de los nacionales fue de 2,6 días y la de los extranjeros fue 3,2 días.

La tasa neta de ocupación durante el mes, fue de 7,3 por ciento en los establecimientos de 3 estrellas y 26,0 por ciento en los no categorizados.

En el acumulado, se observó una disminución del 4,6 por ciento, respecto de similar periodo del año anterior, explicado por la menor afluencia de visitantes nacionales (- 4,5 por ciento) y extranjeros (- 19,2 por ciento).

**CUADRO N° 10
ARRIBOS A ESTABLECIMIENTOS DE HOSPEDAJE**

	AGOSTO			ENERO - AGOSTO		
	2009	2010	Var. %	2009	2010	Var. %
Nacionales	4 839	5 483	13,3	44 556	42 554	-4,5
Extranjeros	30	40	33,3	421	340	-19,2
TOTAL	4 869	5 523	13,4	44 977	42 894	-4,6

Fuente: Mincetur Huancavelica.

Elaboración: BCRP, Sucursal Huancayo.

II. SECTOR EXTERNO

2.1 Exportaciones

Las exportaciones de Huancavelica totalizaron US\$ 3,5 millones, registrando una caída de 36,9 por ciento como resultado de las menores ventas de productos tradicionales (-38,7 por ciento), no obstante el crecimiento de los no tradicionales (939,3 por ciento).

En los tradicionales, disminuyeron las exportaciones de productos mineros, explicado por la menor demanda en el mercado internacional.

En el acumulado, las exportaciones totalizaron US\$ 52,5 millones, cifra superior en 42,9 por ciento, por el resultado positivo en la venta de productos tradicionales (37,2 por ciento) y no tradicionales (8 308,6 por ciento), destacando entre estos últimos los textiles. Los productos tradicionales participaron con el 95,9 por ciento del total exportado y los no tradicionales con el 4,1 por ciento restante.

CUADRO N° 11
EXPORTACIONES POR GRUPO DE PRODUCTOS
(Valor FOB en miles de US\$)

	AGOSTO			ENERO – AGOSTO		
	2009	2010	Var. %	2009	2010	Var. %
PRODUCTOS TRADICIONALES	5 474	3 356	-38,7	36 709	50 349	37,2
Agrícolas	0	0	-	0	0	-
Mineros	5 474	3 356	-38,7	36 709	50 349	37,2
PRODUCTOS NO TRADICIONALES	10	104	939,3	26	2 157	8 308,6
Agropecuarios	0	0	-	0	6	-
Textil	3	0	-	4	48	1 061,4
Químicos	0	0	-	0	0	-
Otros No Tradicionales 2/	7	104	1 376,6	22	2 103	9 659,6
TOTAL	5 484	3 459	-36,9	36 734	52 506	42,9

1/ Metalmecánica, juguetes, sombreros y otros.

Fuente: SUNAT. www.sunat.gob.pe

Elaboración: BCRP, Sucursal Huancayo.

GRÁFICO N° 13
ESTRUCTURA DE EXPORTACIONES POR GRUPO DE PRODUCTOS

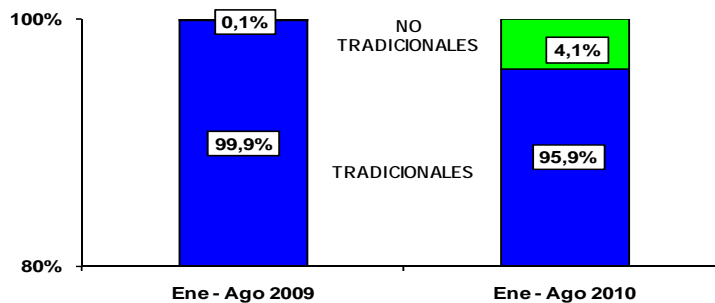

Elaboración: BCRP, Sucursal Huancayo.

El principal país de destino fue China con el 66,8 por ciento del total exportado, seguido de Japón y Bélgica con el 10,1

y 4,5 por ciento respectivamente, concentrando estos tres países el 81,4 por ciento del total exportado, predominando

las ventas a los mencionados países de productos tradicionales (minerales).

CUADRO N° 12
PRINCIPALES PAISES DE DESTINO Y PRINCIPALES PRODUCTOS EXPORTADOS
(Enero - Agosto 2010)

PAÍS	PARTICIPACIÓN %	PRODUCTO
China	66,8	Zinc, cobre y plomo
Japón	10,1	Zinc y plomo
Bélgica	4,5	Plomo
Resto Unión Europea	4,2	Zinc
Otros Países	14,4	Otros
TOTAL	100,0	

Fuente: SUNAT.

Elaboración: BCRP, Sucursal Huancayo.

GRÁFICO N° 14
PRINCIPALES DESTINOS DE EXPORTACIÓN
(Enero - Agosto 2010)

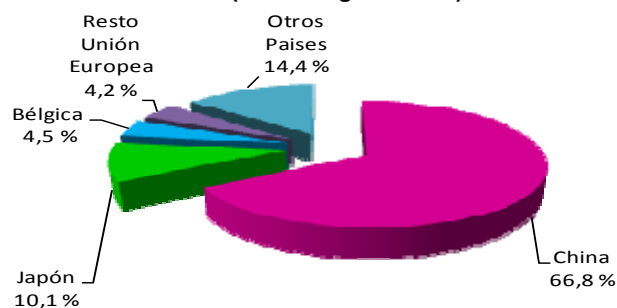

Elaboración: BCRP, Sucursal Huancayo.

III. FINANZAS PÚBLICAS

3.1 Gobierno Central

La recaudación de la SUNAT fue de S/. 1,4 millones, superior en 9,5 por ciento a lo obtenido en agosto del año pasado, explicado por las mayores captaciones por Impuesto a la Renta (23,4 por ciento) e IGV (4,3 por ciento).

Este resultado positivo se explicó por el incremento del impuesto a los ingresos de personas naturales y pagos a cuenta de las personas jurídicas, así como una mayor captación del IGV, relacionado con una mayor actividad comercial.

En el resultado mensual, el IGV participó con el 50,2 por ciento y el Impuesto a la Renta con el 42,2 por ciento.

En lo que va del año, se recaudó S/. 11,4 millones, cifra superior en 8,6 por ciento, respecto a similar periodo del año pasado, por los resultados positivos en las captaciones de los ingresos provenientes del IGV (15,4 por ciento), Impuesto a la Renta (13,7 por ciento).

CUADRO N° 13
INGRESOS CORRIENTES DEL GOBIERNO CENTRAL
(Miles de nuevos soles)

CONCEPTO	AGOSTO			ENERO - AGOSTO		
	2009	2010	Var. % 1/	2009	2010	Var. % 1/
I. INGRESOS TRIBUTARIOS	1 206	1 373	11,3	10 243	11 368	12,8
1. Impuesto a la Renta	459	579	23,4	4 137	4 630	13,7
Personas Naturales	172	285	61,5	1 550	2 114	38,7
Personas Jurídicas	276	294	4,1	2 035	2 327	16,2
Regularización	11	1	- 93,6	553	188	- 65,4
2. Impuesto a la Importación	0	0	-	0	0	-
3. Impuesto General a las Ventas (IGV)	646	689	4,3	5 097	5 786	15,4
Operaciones Internas	646	689	4,3	5 097	5 786	15,4
Operaciones Externas	0	0	-	0	0	-
4. Impuesto Selectivo al Consumo (ISC)	0	0	- 2,3	0	0	1,6
5. Otros Ingresos Tributarios	101	104	1,4	1 008	953	- 3,9
II. INGRESOS NO TRIBUTARIOS	20	0	-	411	13	- 96,8
TOTAL	1 226	1 373	9,5	10 654	11 381	8,6

1/ Variación en términos reales.

Fuente: SUNAT.

Elaboración: BCRP, Sucursal Huancayo.

GRÁFICO N° 15
RECAUDACIÓN TRIBUTARIA MENSUAL
(Miles de nuevos soles)

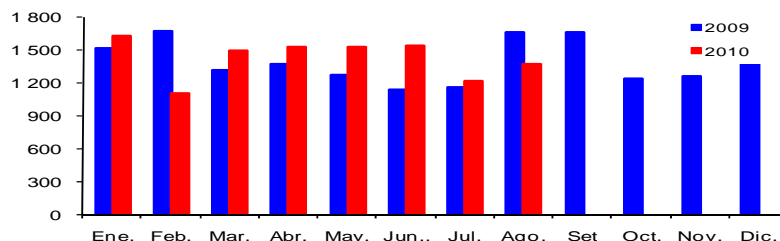

Elaboración: BCRP, Sucursal Huancayo.

3.2. Gobierno Regional

El gasto ejecutado por el Gobierno Regional aumentó en 19,5 por ciento respecto a agosto de 2009, pasando de S/. 39,5 millones a S/. 48,3 millones, por el incremento de los Gastos de Capital (33,6 por ciento) y Corrientes (11,5 por ciento). En el primer caso, se explicó por el incremento de las inversiones, y en el segundo por el aumento en los rubros de Otros Gastos Corrientes (transferencias, subsidios, etc.) y, en Remuneraciones y Obligaciones Sociales, que aumentaron en 82,4 y 0,6 por ciento, respectivamente.

En lo que va del año, los gastos alcanzaron la suma de S/. 291,8 millones, superior en 23,9 por ciento, respecto a similar periodo del año anterior, debido a los mayores Gastos de Capital (67,7 por ciento) y Corrientes (7,9 por ciento).

Los Gastos Corrientes participaron con el 63,8 por ciento del total ejecutado y los de Capital con el 36,2 por ciento restante.

**CUADRO N° 14
GASTOS DEL GOBIERNO REGIONAL
(Miles de nuevos soles)**

CONCEPTO	AGOSTO			ENERO - AGOSTO		
	2009	2010	Var. % 1/	2009	2010	Var. % 1/
GASTOS CORRIENTES	25 279	28 845	11,5	170 539	186 137	7,9
Pers. Y Oblig. Sociales	15 573	16 027	0,6	129 386	129 397	-1,2
Obligaciones Previsionales	1 235	1 234	-2,3	10 819	10 911	-0,3
Bienes y Servicios	4 957	5 029	-0,8	23 557	36 682	53,9
Otros Gastos Corrientes	3 513	6 555	82,4	6 777	9 148	33,4
GASTOS DE CAPITAL	14 249	19 475	33,6	62 289	105 702	67,7
Inversiones	14 249	19 475	33,6	62 289	105 702	67,7
Otros Gastos de Capital	0	0	-	0	0	-
TOTAL	39 528	48 320	19,5	232 829	291 839	23,9

1/ Variación en términos reales.

Fuente: Gobierno Regional de Huancavelica.

Elaboración: BCRP, Sucursal Huancayo.

En lo que va del año, los gastos fueron financiados en 72,7 por ciento con Recursos Ordinarios, el 25,3 por ciento con Recursos Determinados, y el 2,0 por

ciento restante con Donaciones y Transferencias, y Recursos Directamente Recaudados.

**CUADRO N° 15
GASTOS DEL GOBIERNO REGIONAL POR FUENTE DE FINANCIAMIENTO
(Miles de nuevos soles)**

FUENTES	AGOSTO			ENERO - AGOSTO		
	2009	2010	Var. % 1/	2009	2010	Var. % 1/
Recursos Ordinarios	30 392	24 083	- 22,5	207 645	212 152	1,0
Recursos Directamente Recaudados	89	263	187,7	802	1 117	37,6
Recursos Determinados	5 793	23 470	296,0	16 898	73 862	331,9
Donaciones y Transferencias	3 253	504	- 84,9	7 484	4 709	- 37,8
TOTAL	39 528	48 320	19,5	232 829	291 839	23,9

1/ variación en términos reales.

Fuente: Gobierno Regional de Huancavelica.

Elaboración: BCRP, Sucursal Huancayo.

En agosto, se realizaron inversiones por S/. 19,5 millones, siendo las más importantes las realizadas en los programas, de Educación y Cultura, Transportes, y Salud y Saneamiento, concentrando los proyectos de estos programas el 85,9 por ciento del gasto total, destacando el sector Educación y Cultura con el 36,6 por ciento.

En Educación y Cultura, “Mejoramiento de Infraestructuras y Equipamientos de las Instituciones Educativas de Nivel

Inicial de la provincia de Angaraes Sur” (S/. 831 mil). En Transportes “Construcción de Trocha Carrozable Occoropampa - Pueblo Nuevo - Pallqapampa – Santa Rosa de Lillinta provincia de Huaytará (S/. 1,5 millones). En Salud, “Mejoramiento de la Capacidad Resolutiva de los Servicios de Salud Nueva Esperanza, Violeta Occollanca, Chucunay y Huayta Corral de la Microrred Acostambo - provincia de Tayacaja” (S/. 516 mil).

CUADRO N° 16
INVERSIÓN DEL GOBIERNO REGIONAL POR SECTORES
(Miles de nuevos soles)

SECTORES	AGOSTO			ENERO – AGOSTO		
	2009	2010	Var. % 1/	2009	2010	Var. % 1/
Administración y Planeamiento	136	541	290,1	1 878	4 019	111,5
Agrario	1 517	2 344	51,0	13 958	8 459	- 40,1
Defensa y Seguridad Nacional	6	- 406	-6 229,5	20	2 428	11 933,6
Educación y Cultura	1 005	7 121	592,8	12 771	38 695	199,4
Energía y Recursos Minerales	74	198	160,9	1 752	1 587	- 10,5
Industria, Comercio y Servicios	14	49	243,6	14	574	3 865,0
Protección y Previsión Social	0	0	-	0	347	-
Pesca	23	13	- 42,6	24	31	28,9
Salud, Saneamiento y Medio Amb.	3 318	4 173	22,9	14 607	36 060	143,9
Trabajo	0	0	-	5	0	- 100,0
Transportes	8 157	5 442	- 34,8	17 262	13 412	- 23,2
Vivienda y Desarrollo Urbano	0	0	-	0	91	-
TOTAL	14 249	19 475	33,6	62 289	105 702	67,7

1/ variación en términos reales.

Fuente: Gobierno Regional de Huancavelica.

Elaboración: BCRP, Sucursal Huancayo.

IV. MONEDA Y CRÉDITO

El sistema financiero regional se caracterizó por los resultados positivos de depósitos (18,7 por ciento) y colocaciones (22,6 por ciento), respecto a agosto de

2009. El índice de morosidad fue 2,8 por ciento menor en 0,4 puntos porcentuales con relación a agosto del año anterior (3,2 por ciento).

4.1. Depósitos del Sistema Financiero

Los saldos de depósitos sumaron S/. 46,4 millones, superior en 18,7 por ciento respecto a agosto del año pasado, debido al incremento de los depósitos en moneda nacional (26,3 por ciento), no obstante la

caída de los de moneda extranjera (- 19,8 por ciento). Los de moneda nacional concentró el 88,8 por ciento del total depositado en el sistema financiero regional.

CUADRO N° 17
DEPÓSITOS DEL SISTEMA FINANCIERO
(Miles de nuevos soles)

	AGOSTO		
	2009	2010	Var. % 1/
Empresas Bancarias	26 426	28 778	6,4
Instituciones de Microfinanzas	11 804	17 634	46,0
Cajas Municipales	10 930	16 346	46,2
Cajas Rurales	874	1 053	17,8
Financieras	0	235	-
TOTAL	38 230	46 411	18,7
En M/N	31 876	41 198	26,3
En M/E	6 354	5 213	-19,8

1/ Variación en valores reales.

Fuente: Superintendencia de Banca y Seguros (SBS).

Elaboración: BCRP, Sucursal Huancayo.

Según modalidades, los depósitos en Ahorro y a Plazo crecieron en 45,4 y 28,5 por ciento, respectivamente, mientras que los de a la Vista disminuyeron en 20,5 por ciento. El resultado positivo en las primeras modalidades se explicó, principalmente, por el dinamismo del sector minero y empresas de servicios asociadas con este sector que influyó en la apertura de un mayor número de cuentas

de Ahorro, para pago de planillas y formalización de créditos de consumo; y la competencia en el sistema que elevó las tasas de interés ofertadas explicó el incremento de los depósitos a Plazo. La contracción de los depósitos a la Vista se explicó por el retiro de fondos por parte de las municipalidades y el Gobierno Regional para pagos relativos a la construcción de obras públicas.

CUADRO N° 18
EVOLUCIÓN SEGÚN TIPO DE DEPÓSITOS
(Miles de nuevos soles)

	AGOSTO		
	2009	2010	Var. % 1/
Vista	12 370	10 062	-20,5
Ahorro	13 602	20 240	45,4
Plazo	12 258	16 109	28,5
TOTAL	38 230	46 411	18,7

1/ Variación en términos.

Fuente: Superintendencia de Banca y Seguros (SBS).

Elaboración: BCRP, Sucursal Huancayo.

Por instituciones, el Banco de Crédito, única empresa bancaria, registró un crecimiento de 6,4 por ciento. Las micro financieras crecieron en 46,0 por ciento, explicado por el comportamiento positivo de las Cajas Municipales (46,2 por ciento) y las Cajas Rurales (17,8 por ciento).

En lo que respecta a la participación, el Banco de Crédito tuvo la mayor proporción de depósitos con 62,0 por ciento, mientras que la Financiera Confianza registró la menor participación con 0,5 por ciento.

CUADRO N° 19
PARTICIPACIÓN EN LOS DEPÓSITOS
(En porcentaje)

ENTIDAD	AGOSTO		
	Miles de S/.	Mes (%)	Acumulado (%)
Banco de Crédito	28 778	62,0	62,0
Caja Municipal de Huancayo	12 395	26,7	88,7
Caja Rural Libertadores de Ayacucho	1 053	2,3	91,0
Caja Municipal de Pisco	3 430	7,4	98,4
Caja Municipal de Piura	521	1,1	99,5
Financiera Confianza	235	0,5	100,0
TOTAL	46 411	100,0	

Fuente: Superintendencia de Banca y Seguros (SBS).

Elaboración: BCRP, Sucursal Huancayo.

GRÁFICO N° 16
DEPÓSITOS Y COLOCACIONES
(Miles de nuevos soles)

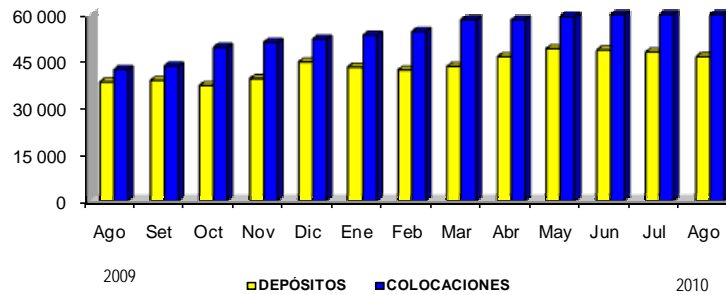

Elaboración: BCRP, Sucursal Huancayo.

4.2. Crédito del Sistema Financiero

El crédito del sistema financiero al sector privado fue de S/. 78,4 millones, lo que significó una expansión de 22,6 por ciento respecto a agosto del año pasado, por el incremento de los préstamos en soles (24,6 por ciento), contrarrestado por el comportamiento negativo de las operaciones en dólares (- 18,1 por ciento).

El dinamismo de la minería, principal actividad económica de la región, influyó en el incremento de la demanda de

préstamos de las empresas proveedoras y de servicios relacionadas con ese sector, así como de créditos personales para consumo.

Por tipo de crédito, el mayor porcentaje se destinó a créditos de consumo (56,7 por ciento), seguido de los préstamos a pymes (41,1 por ciento). De otro lado, la menor participación la tuvieron las colocaciones comerciales (0,5 por ciento).

CUADRO N° 20
CRÉDITOS DEL SISTEMA FINANCIERO
(Miles de nuevos soles)

	AGOSTO		
	2009	2010	Var. % 1/
Empresas Bancarias	12 276	15 009	19,5
Instituciones de Microfinanzas	50 248	63 386	23,3
Cajas Municipales	29 620	40 591	34,0
Cajas Rurales	7 213	7 361	-0,2
Financieras	13 415	15 434	12,5
TOTAL	62 524	78 395	22,6
En M/N	59 541	75 897	24,6
En M/E	2 983	2 498	-18,1

1/ Variación en valores reales.

Fuente: Superintendencia de Banca y Seguros (SBS).

Elaboración: BCRP, Sucursal Huancayo.

En lo que se refiere a la participación en el total de préstamos, la CMAC de Huancayo lideró las colocaciones con 38,2 por ciento, seguida por el Banco de Crédito y Financiera Confianza que

igualaron con el 19,1 por ciento cada una, concentrando estas 3 instituciones el 76,4 por ciento del total de créditos otorgados en la región.

**CUADRO N° 21
PARTICIPACIÓN EN LOS CRÉDITOS
(En porcentajes)**

ENTIDAD	AGOSTO		
	Miles de S/.	Mes	Acumulado
Caja Municipal de Huancayo	29 957	38,2	38,2
Banco de Crédito	15 009	19,1	57,4
Financiera Confianza	14 950	19,1	76,4
Caja Municipal de Pisco	7 569	9,7	86,1
Caja Rural Libertadores de Ayacucho	5 886	7,5	93,6
Caja Municipal de Piura	3 064	3,9	97,5
Caja Rural Señor de Luren	1 475	1,9	99,4
Financiera TFC	484	0,6	100,0
TOTAL	78 395	100,0%	

Fuente: Superintendencia de Banca y Seguros (SBS).
Elaboración: BCRP, Sucursal Huancayo.

**CUADRO N° 22
COLOCACIONES POR TIPO DE CRÉDITO 1/**

TIPO DE CREDITO	Var. % Ago. 10/09	Part. % Ago. 10
Comercial	-91,1	0,5
Consumo	29,7	56,7
Hipotecario	23,0	1,7
MES	31,5	41,1
TOTAL	21,6	100,0

1/ Variación en valores reales.
Fuente: Superintendencia de Banca y Seguros (SBS).
Elaboración: BCRP, Sucursal Huancayo.

El ratio de cartera pesada fue de 2,8 por ciento, menor en 0,4 puntos porcentuales, respecto a agosto de 2009, explicado por el menor incremento de los créditos vencidos y en cobranza judicial con relación a las colocaciones brutas.

Las instituciones de microfinanzas registraron un índice menor de morosidad (2,7 por ciento), en comparación con las empresas bancarias (3,1 por ciento).

Por tipo de moneda, se observó una disminución de la morosidad de los créditos en moneda nacional (- 0,3 puntos porcentuales) y extranjera (-2,4 puntos porcentuales). Según instituciones financieras, las Cajas Rurales mostraron el nivel de morosidad más alto, con un ratio de 7,6 por ciento.

CUADRO N° 23
MOROSIDAD DEL SISTEMA FINANCIERO 1/
(En porcentaje de las colocaciones brutas)

	AGOSTO		
	2009	2010	Var. Abs.
Empresas Bancarias	2,9	3,1	0,2
Instituciones de Microfinanzas	3,3	2,7	-0,6
Cajas municipales	2,8	2,6	-0,2
Cajas rurales	9,3	7,6	-1,7
Financieras	1,3	1,2	-0,1
TOTAL	3,2	2,8	-0,4
En M/N	3,0	2,7	-0,3
En M/E	7,6	5,2	-2,4

1/ Cartera pesada = (créditos vencidos + créditos en cobranza judicial) / colocaciones brutas.

Fuente: Instituciones Financieras.

Elaboración: BCRP, Sucursal Huancayo.

4.3. Crédito a la Pequeña y Microempresa

Los créditos otorgados a la pequeña y microempresa ascendieron a S/. 47,4 millones, cifra superior en 31,5 por ciento en términos reales, respecto a agosto de 2009.

Los crecimientos más importantes en colocaciones se registraron en las Cajas Municipales (47,4 por ciento), seguido de las Financieras (24,3 por ciento).

CUADRO N° 24
CRÉDITO OTORGADO A LA PEQUEÑA Y MICROEMPRESA
(Miles de nuevos soles)

INSTITUCIONES	AGOSTO		
	2009	2010	Var. % 1/
Empresas Bancarias	4 590	4 712	0,8
Instituciones Microfinancieras	30 835	42 717	36,1
Caja municipales	18 525	27 799	47,4
Caja rurales	2 627	2 669	-0,2
Financieras	9 682	12 249	24,3
TOTAL	35 424	47 429	31,5

1/ Variación en valores reales.

Fuente: Instituciones Financieras.

Elaboración: BCRP, Sucursal Huancayo.

INFORMACIÓN ESTADÍSTICA MENSUAL

ANEXO 1

HUANCAVELICA: PRODUCCIÓN AGROPECUARIA
(TM)

CULTIVOS	2009						2010								
	Ene - Ago	Ago	Set	Oct	Nov	Dic	Ene	Feb	Mar	Abr	May	Jun	Jul	Ago	Ene - Ago
AGRÍCOLA															
Alcachofa	0	0	0	0	0	0	0	0	0	0	0	0	0	0	0
Arveja grano seco	3 636	182	237	24	0	0	0	0	28	32	1 611	2 067	339	69	4 145
Arveja grano verde	16 236	1 186	653	176	65	118	349	864	1 676	1 416	997	602	510	977	7 391
Avena grano	754	245	7	0	0	0	754	0	0	0	0	297	66	192	1 309
Cebada grano	24 765	1 058	1 720	75	0	0	0	0	0	118	4 184	10 031	7 109	692	22 134
Frijol grano seco	3 627	255	146	30	48	10	0	0	1	120	1 648	2 486	495	873	5 623
Haba grano seco	7 372	2 324	645	13	0	0	0	25	39	78	2 617	3 917	660	994	8 331
Haba grano verde	8 793	486	384	110	8	16	113	371	909	1 579	2 174	197	4 603	2 663	12 609
Lenteja grano seco	4	0	2	0	0	0	0	0	0	0	0	8	5	5	17
Maca	65	4	0	0	0	0	0	0	0	0	0	0	458	47	505
Maíz amiláceo	22 860	551	495	6	0	5	0	77	170	318	8 061	7 831	1 447	131	18 035
Maíz choclo	6 058	2 437	95	40	8	7	259	687	803	760	846	290	145	1 295	5 084
Oca	1 732	136	47	0	0	0	0	0	31	308	555	148	311	579	1 932
Olluco	8 857	578	73	0	0	0	0	179	348	1 480	4 069	1 306	238	214	7 834
Papa	150 925	5 618	3 465	1 218	4 207	1 630	2 476	7 333	9 346	30 869	32 624	30 536	8 767	4 171	126 121
Trigo	8 184	561	391	50	0	0	0	0	0	0	784	2 107	2 837	288	6 016
Zapallo	2 673	1 250	1 100	16	0	0	55	1 216	280	1 426	313	0	0	0	3 290
Otros Productos Agrícolas															
Alfalfa	88 364	13 962	11 175	11 127	11 364	16 887	14 650	13 797	13 223	11 597	10 624	12 049	10 809	12 797	99 546
Chocho o tarhui grano seco	222	146	75	0	0	0	0	0	0	0	4	47	321	534	905
Lúcuma	56	0	0	0	0	0	0	0	3	32	23	7	0	0	65
Manzano	242	0	0	0	0	0	0	0	45	146	100	2	0	0	293
Melocotonero	380	0	0	0	0	0	0	0	115	145	98	11	0	0	369
Palto	445	0	0	0	0	0	0	63	137	240	110	9	0	0	558
Plátano	540	0	0	0	0	0	0	81	191	211	142	10	0	0	635
Tuna	8 970	0	0	0	0	32	2	95	3 121	3 443	2 560	28	0	0	9 249
Zanahoria	150	60	0	0	0	0	0	0	0	0	18	10	0	0	28
PECUARIO															
Carne de ovino	893	119	105	215	105	111	189	204	228	252	247	287	251	232	1 891
Carne de porcino	884	101	106	159	83	105	157	174	195	204	213	198	237	241	1 619
Carne de vacuno	2 823	361	339	510	375	580	623	694	853	941	951	1 060	1 024	965	7 111
Leche Vacuno	10 801	1 350	1 215	1 180	2 442	1 243	1 676	1 894	2 071	2 104	1 990	2 261	1 895	1 685	15 576

Fuente: Dirección Regional de Agricultura - Huancavelica.

Elaboración: BCRP, Sucursal Huancayo.

ANEXO 2

HUANCAVELICA: PRODUCCIÓN DE ELECTRICIDAD
(MWH)

EMPRESA GENERADORA	2009						2010								
	Ene - Ago	Ago	Set	Oct	Nov	Dic	Ene	Feb	Mar	Abr	May	Jun	Jul	Ago	Ene - Ago
Conehua	15 483	1 315	1 027	1 280	1 614	2 128	2 215	1 994	2 234	2 096	2 066	1 511	682	1 078	13 876
C.H. Huapa	4 387	485	391	424	433	559	583	526	553	560	587	488	221	362	3 882
C.H. Ingenio	5 543	475	349	476	627	767	781	684	789	745	711	558	295	421	4 983
C.H. Tucusi	5 553	355	287	380	554	802	851	784	892	790	768	466	166	295	5 011
Electrocentro	789	95	113	112	105	114	99	93	157	159	160	210	205	229	1 311
C.H. Acobamba	385	52	49	47	51	59	57	49	53	53	62	56	63	59	454
C.H. Acobambilla	7	1	1	1	1	0	0	0	0	0	1	1	1	1	4
C.T. Provisional	397	42	62	64	53	54	41	43	104	106	97	153	141	169	854
Electroperú	4 657 178	567 354	573 223	591 356	597 378	629 757	650 457	581 522	616 174	613 924	602 330	574 003	592 356	597 508	4 828 276
C.H. Antúnez de Mayolo (Mantaro)	3 558 790	428 792	432 807	446 862	452 057	478 751	495 844	442 440	469 769	476 686	461 670	432 500	446 873	449 050	3 674 832
C.H. Restitución	1 098 388	138 562	140 416	144 494	145 321	151 007	154 613	139 082	146 405	137 238	140 660	141 503	145 483	148 459	1 153 444
Total	4 673 450	568 764	574 362	592 748	599 097	631 999	652 771	583 609	618 566	616 179	604 556	575 724	593 243	598 816	4 843 463

C.H. - Central Hidroeléctrica.

C.T. - Central Térmica.

Fuente: OSINERGMIN.

Elaboración: BCRP, Sede Regional Huancayo.

ANEXO 3

HUANCAVELICA: PRODUCCIÓN MINERA METÁLICA

MINERAL	2009						2010								
	Ene - Ago	Ago	Set	Oct	Nov	Dic	Ene	Feb	Mar	Abr	May	Jun	Jul	Ago	Ene - Ago
Cobre (TMF)	13 099	1 698	1 703	1 702	1 654	1 541	1 579	1 241	1 314	1 918	1 953	1 806	1 882	1 886	13 580
Oro (KGF)	782	97	116	95	94	96	110	75	92	121	120	116	120	118	871
Plata (KGF)	89 325	10 859	16 196	16 115	14 719	14 081	15 017	13 314	14 185	15 431	16 152	15 222	15 539	14 644	119 505
Plomo (TMF)	9 414	1 225	1 353	1 182	1 199	1 182	1 135	1 116	1 229	1 207	1 459	1 218	616	605	8 586
Zinc (TMF)	9 093	1 143	1 206	1 089	1 147	1 130	1 073	988	1 083	1 043	1 273	977	363	360	7 159

Fuente: DGM/DPDM/Estadística Minera.

Elaboración: BCRP, Sucursal Huancayo.

ANEXO 4

HUANCAVELICA: VENTAS DE CEMENTO

TM

EMPRESA	2009						2010						Ene - Ago		
	Ene - Ago	Ago	Set	Oct	Nov	Dic	Ene	Feb	Mar	Abr	May	Jun		Jul	Ago
Ventas de cemento	24 281	3 854	3 676	4 456	4 110	4 031	2 714	3 616	4 398	3 400	4 526	5 560	4 852	5 377	34 442

Fuente: Cemento Andino.

Elaboración: BCRP, Sucursal Huancayo.

ANEXO 5

HUANCAVELICA: ARRIBOS POR CATEGORIAS

MESES	SIN CATEGORÍA 1/				TRES ESTRELLAS				TOTAL					
	2009		2010		2009		2010		2009			2010		
	Nac.	Ext.	Nac.	Ext.	Nac.	Ext.	Nac.	Ext.	Nac.	Ext.	Total	Nac.	Ext.	Total
Enero	6 329	114	5 004	11	121	3	44	2	6 450	117	6 567	5 048	13	5 061
Febrero	6 338	3	4 638	1	75	2	99	2	6 413	5	6 418	4 737	3	4 740
Marzo	5 200	17	5 192	15	121	3	121	5	5 321	20	5 341	5 313	20	5 333
Abril	5 825	25	5 554	17	142	22	154	9	5 967	47	6 014	5 708	26	5 734
Mayo	5 086	35	4 965	14	169	8	154	19	5 255	43	5 298	5 119	33	5 152
Junio	5 089	38	5 153	60	166	5	136	7	5 255	43	5 298	5 289	67	5 356
Julio	4 901	110	5 702	99	155	6	155	39	5 056	116	5 172	5 857	138	5 995
Agosto	4 651	24	5 340	23	188	6	143	17	4 839	30	4 869	5 483	40	5 523
Setiembre	5 790	45			194	6			5 984	51	6 035			
Octubre	5 039	23			182	8			5 221	31	5 252			
Noviembre	5 627	18			183	9			5 810	27	5 837			
Diciembre	5 724	15			79	2			5 803	17	5 820			
Ene - Ago	43 419	366	41 548	240	1 137	55	1 006	100	44 556	421	44 977	42 554	340	42 894
Var.% Ago. 10/09			14,8	-4,2			-23,9	183,3				13,3	33,3	13,4
Var. % (Ene - Ago) 10/09			-4,3	-34,4			-11,5	81,8				-4,5	-19,2	-4,6

1/ Arribos a hostales y hoteles sin categoría.

Fuente: MINCETUR - Huancavelica.

Elaboración: BCRP, Sucursal Huancayo.

ANEXO 6

HUANCAVELICA: EXPORTACIONES FOB POR GRUPOS DE PRODUCTOS
(Miles de US\$)

TIPO	2009						2010								
	Ene - Ago	Ago	Set	Oct	Nov	Dic	Ene	Feb	Mar	Abr	May	Jun	Jul	Ago	Ene - Ago
PRODUCTOS TRADICIONALES	36 709	5 474	8 322	32 001	9 862	31 687	13 140	0	6 197	4 704	2 419	9 825	10 709	3 356	50 349
Agrícolas	0	0	0	0	0	0	0	0	0	0	0	0	0	0	0
Café	0	0	0	0	0	0	0	0	0	0	0	0	0	0	0
Mineros	36 709	5 474	8 322	32 001	9 862	31 687	13 140	0	6 197	4 704	2 419	9 825	10 709	3 356	50 349
Cobre	11 607	2 951	4 378	28 271	2 413	19 711	12 006	0	587	2 800	0	0	0	2 214	17 606
Oro	0	0	0	0	0	0	0	0	1 574	1 465	0	0	0	0	3 039
Hierro	0	0	0	0	0	0	0	0	0	0	0	0	0	0	0
Plomo	18 935	1 036	3 904	3 009	7 449	11 013	1 134	0	3 985	0	429	9 428	10 140	589	25 704
Zinc	6 166	1 487	40	722	0	962	0	0	51	440	1 991	396	569	553	4 000
PRODUCTOS NO TRADICIONALES	26	10	0	128	421	376	478	800	542	174	15	44	0	104	2 157
Agropecuarios	0	0	0	0	3	0	0	0	0	6	0	0	0	0	6
Espárrago	0	0	0	0	0	0	0	0	0	0	0	0	0	0	0
Frutas frescas o en conserva	0	0	0	0	0	0	0	0	0	0	0	0	0	0	0
Pimiento seco	0	0	0	0	0	0	0	0	0	0	0	0	0	0	0
Otros agrícolas	0	0	0	0	3	0	0	0	0	6	0	0	0	0	6
Textil	4	3	0	0	0	0	8	14	9	0	5	12	0	0	48
Prendas de vestir	4	3	0	0	0	0	8	14	9	0	5	12	0	0	48
Químicos	0	0	0	0	418	376	0	0	0	0	0	0	0	0	0
Artículos de belleza	0	0	0	0	0	0	0	0	0	0	0	0	0	0	0
Baritina	0	0	0	0	0	0	0	0	0	0	0	0	0	0	0
Otros	0	0	0	0	418	376	0	0	0	0	0	0	0	0	0
Otros No Tradicionales 1/	22	7	0	128	0	0	470	786	533	168	10	33	0	104	2 103
TOTAL EXPORTACIONES	36 734	5 484	8 322	32 130	10 283	32 063	13 618	800	6 739	4 878	2 434	9 869	10 709	3 459	52 506

1/ Metal mecánica, juguetes, sombreros y otros.

Fuente: SUNAT. www.sunat.gob.pe

Elaboración: BCRP, Sucursal Huancayo.

ANEXO 7

HUANCAVELICA: EXPORTACIONES FOB POR BLOQUE ECONÓMICO Y PAISES
(Miles de US\$)

TIPO	2009						2010								Ene - Ago
	Ene - Ago	Ago	Set	Oct	Nov	Dic	Ene	Feb	Mar	Abr	May	Jun	Jul	Ago	
I. AMÉRICA	417	138	0	128	421	405	478	616	470	482	249	44	0	129	2 469
TLCAN	227	138	0	101	412	376	471	562	414	482	249	44	0	0	2 223
Canadá	85	0	0	0	0	0	0	0	0	313	234	0	0	0	548
Estados Unidos	141	138	0	101	412	376	471	562	414	168	15	44	0	0	1 675
México	0	0	0	0	0	0	0	0	0	0	0	0	0	0	0
CAN	0	0	0	27	9	0	7	54	50	0	0	0	0	0	111
Bolivia	0	0	0	0	9	0	7	0	0	0	0	0	0	0	7
Colombia	0	0	0	0	0	0	0	54	9	0	0	0	0	0	63
Ecuador	0	0	0	27	0	0	0	0	41	0	0	0	0	0	41
Venezuela	0	0	0	0	0	0	0	0	0	0	0	0	0	0	0
MERCOSUR	132	0	0	0	0	28	0	0	0	0	0	0	0	129	129
Argentina	0	0	0	0	0	0	0	0	0	0	0	0	0	0	0
Brasil	132	0	0	0	0	28	0	0	0	0	0	0	0	129	129
Resto MERCOSUR	0	0	0	0	0	0	0	0	0	0	0	0	0	0	0
CHILE	58	0	0	0	0	0	0	0	0	0	0	0	0	0	0
RESTO DE AMÉRICA	0	0	0	0	0	0	0	0	6	0	0	0	0	0	6
II. EUROPA	1 166	779	984	1 022	2 413	3 151	0	0	587	0	958	0	2 356	2 317	6 217
UNIÓN EUROPEA	1 166	779	984	1 022	2 413	3 151	0	0	587	0	958	0	2 356	2 214	6 114
Alemania	0	0	0	0	0	0	0	0	0	0	0	0	0	0	0
Bélgica - Luxemburgo	0	0	0	616	0	3 151	0	0	0	0	0	2 356	0	0	2 356
España	779	779	0	0	0	0	0	0	587	0	958	0	0	0	1 545
Francia	0	0	0	0	0	0	0	0	0	0	0	0	0	0	0
Inglaterra	0	0	0	0	0	0	0	0	0	0	0	0	0	0	0
Italia	0	0	0	0	0	0	0	0	0	0	0	0	0	0	0
Países Bajos	0	0	0	0	0	0	0	0	0	0	0	0	0	0	0
Suecia	0	0	984	0	230	0	0	0	0	0	0	0	0	0	0
Resto Unión Europea	386	0	0	406	2 183	0	0	0	0	0	0	0	0	2 214	2 214
SUIZA	0	0	0	0	0	0	0	0	0	0	0	0	0	0	0
RESTO DE EUROPA	0	0	0	0	0	0	0	0	0	0	0	0	0	104	104
III. ASIA	33 013	4 139	7 338	30 590	7 449	26 936	13 140	184	4 469	4 397	543	9 825	7 784	589	40 930
China	23 255	3 103	3 394	30 568	0	22 147	13 140	184	4 418	4 391	543	4 050	7 784	589	35 098
Japón	260	0	0	0	3 633	0	0	0	0	0	0	5 299	0	0	5 299
Taiwan	0	0	0	0	0	0	0	0	0	0	0	0	0	0	0
República de Corea	9 391	1 036	3 944	21	3 816	4 789	0	0	51	6	0	476	0	0	533
Resto de Asia	106	0	0	0	0	0	0	0	0	0	0	0	0	0	0
VI. AFRICA	2 139	429	0	389	0	0	0	0	0	0	684	0	569	424	1 677
Argelia	1 858	348	0	389	0	0	0	0	0	0	684	0	569	424	1 677
Sudáfrica	281	81	0	0	0	0	0	0	0	0	0	0	0	0	0
V. OCEANÍA	0	0	0	0	0	1 571	0	0	1 213	0	0	0	0	0	1 213
Australia	0	0	0	0	0	1 571	0	0	1 213	0	0	0	0	0	1 213
TOTAL EXPORTACIONES	36 734	5 484	8 322	32 130	10 283	32 063	13 618	800	6 739	4 878	2 434	9 869	10 709	3 459	52 506

Fuente: SUNAT. www.sunat.gob.pe

Elaboración: BCRP, Sucursal Huancayo.

ANEXO 8

HUANCAVELICA: INGRESOS CORRIENTES DEL GOBIERNO CENTRAL
(Miles de nuevos soles)

	2 009						2 010								
	Ene - Ago	Ago	Set	Oct	Nov	Dic	Ene	Feb	Mar	Abr	May	Jun	Jul	Ago	Ene - Ago
I. INGRESOS TRIBUTARIOS	10 243	1 206	1 516	1 237	1 259	1 269	1 624	1 106	1 488	1 522	1 521	1 535	1 200	1 373	11 368
1. Impuesto a la Renta	4 137	459	574	473	560	546	759	486	540	625	534	574	532	579	4 630
- Personas Naturales	1 550	172	250	193	236	236	364	213	222	270	252	264	244	285	2 114
- Personas Jurídicas	2 035	276	305	274	314	307	388	259	262	278	266	302	278	294	2 327
- Regularización	553	11	19	7	9	3	6	14	56	77	16	7	11	1	188
2. Impuesto a la Importación	0	0	0	0	0	0	0	0	0	0	0	0	0	0	0
3. Impuesto General a las Ventas	5 097	646	829	653	599	612	758	507	748	762	880	879	562	689	5 786
- Operaciones Internas	5 097	646	829	653	599	612	758	507	748	762	880	879	562	689	5 786
- Operaciones Externas	0	0	0	0	0	0	0	0	0	0	0	0	0	0	0
4. Impuesto Selectivo al Consumo	0	0	0	0	0	0	0	0	0	0	0	0	0	0	0
5. Otros Ingresos Tributarios	1 008	101	113	110	101	111	107	113	201	135	106	82	105	104	953
II. INGRESOS NO TRIBUTARIOS	411	20	146	0	0	109	0	0	0	0	0	0	13	0	13
III. TOTAL INGRESOS CORRIENTES (I+II)	10 654	1 226	1 662	1 237	1 259	1 377	1 624	1 106	1 488	1 522	1 521	1 535	1 213	1 373	11 381

Fuente: Superintendencia Nacional de Administración Tributaria - SUNAT.

Elaboración: BCRP, Sucursal Huancayo.

ANEXO 9

GOBIERNO REGIONAL DE HUANCVELICA: GASTOS SEGÚN NATURALEZA
(Miles de nuevos soles)

CONCEPTO	2 009						2 010								
	Ene - Ago	Ago	Set	Oct	Nov	Dic	Ene	Feb	Mar	Abr	May	Jun	Jul	Ago	Ene - Ago
GASTOS CORRIENTES	170 539	25 279	26 108	23 099	27 399	34 736	20 298	20 791	17 729	24 476	24 931	23 078	25 988	28 845	186 137
Personal y Oblig. Sociales	129 386	15 573	15 430	15 228	15 486	20 595	17 310	14 881	13 298	16 301	16 139	16 201	19 240	16 027	129 397
Obligaciones Previsionales	10 819	1 235	1 231	1 214	1 281	1 817	1 752	1 286	1 209	1 312	1 244	1 245	1 629	1 234	10 911
Bienes y Servicios	23 557	4 957	8 970	4 493	4 858	8 857	1 184	4 559	3 217	5 451	7 715	5 116	4 412	5 029	36 682
Otros Gastos Corrientes	6 777	3 513	476	2 163	5 775	3 466	52	66	6	1 412	- 167	516	708	6 555	9 148
GASTOS DE CAPITAL	62 289	14 249	22 876	18 956	17 915	19 512	164	1 455	1 033	6 498	10 325	47 887	18 865	19 475	105 702
Inversiones	62 289	14 249	22 876	18 956	17 915	19 512	164	1 455	1 033	6 498	10 325	47 887	18 865	19 475	105 702
Otros Gastos de Capital	0	0	0	0	0	0	0	0	0	0	0	0	0	0	0
TOTAL	232 829	39 528	48 984	42 055	45 314	54 247	20 461	22 246	18 762	30 974	35 257	70 965	44 853	48 320	291 839

Fuente: Gobierno Regional - Huancavelica.

Elaboración: BCRP, Sucursal Huancayo.

ANEXO 10

GOBIERNO REGIONAL DE HUANCAMELICA: GASTOS SEGÚN NATURALEZA Y UNIDAD EJECUTORA
(Miles de nuevos soles)

CONCEPTO	2 009						2 010								
	Ene - Ago	Ago	Set	Oct	Nov	Dic	Ene	Feb	Mar	Abr	May	Jun	Jul	Ago	Ene - Ago
GASTOS CORRIENTES	170 539	25 279	26 108	23 099	27 399	34 736	20 298	20 791	17 729	24 476	24 931	23 078	25 988	28 845	186 137
Sede Central	122 521	12 518	11 072	11 051	14 862	19 323	8 064	9 390	7 193	10 954	11 147	8 618	9 799	14 851	80 017
Tayacaja - Churcampa	17 644	5 185	6 308	4 564	4 789	6 049	4 957	4 304	3 908	5 448	5 446	5 818	6 488	5 765	42 134
Castrovirreyna - Huaytará	10 367	2 904	3 820	2 800	2 824	3 477	2 965	2 731	2 542	3 050	3 291	3 187	4 090	3 182	25 039
Angaraes	6 230	1 842	1 995	1 837	2 022	2 569	1 931	1 838	1 551	2 206	2 297	2 106	2 360	2 144	16 433
Acobamba	5 425	1 641	1 922	1 596	1 615	1 983	1 521	1 566	1 420	1 842	1 745	2 014	2 046	1 775	13 929
Hospital Dptal. Huancavelica	8 352	1 190	990	1 250	1 288	1 335	859	962	1 116	975	1 005	1 334	1 206	1 128	8 585
GASTOS DE CAPITAL	62 289	14 249	22 876	18 956	17 915	19 512	164	1 455	1 033	6 498	10 325	47 887	18 865	19 475	105 702
Sede Central	46 297	9 699	18 641	15 235	13 326	13 051	164	1 455	609	4 756	6 396	31 088	12 410	5 782	62 662
Tayacaja - Churcampa	8 420	1 572	1 929	1 193	1 013	1 869	0	0	101	280	1 496	12 432	4 038	5 442	23 788
Castrovirreyna - Huaytará	3 458	67	1 724	1 419	2 381	3 488	0	0	0	480	519	1 276	891	2 232	5 398
Angaraes	1 190	435	501	696	708	878	0	0	322	347	1 521	1 128	911	4 300	8 530
Acobamba	2 795	2 476	80	384	128	20	0	0	0	634	393	1 820	604	1 719	5 169
Hospital Dptal. Huancavelica	130	0	0	30	359	205	0	0	0	0	0	143	11	0	154
TOTAL	232 829	39 528	48 984	42 055	45 314	54 247	20 461	22 246	18 762	30 974	35 257	70 965	44 853	48 320	291 839

Fuente: Gobierno Regional - Huancavelica.

Elaboración: BCRP, Sucursal Huancayo.

ANEXO 11

GOBIERNO REGIONAL DE HUANCVELICA: PROGRAMA DE INVERSIONES
(Miles de nuevos soles)

SECTORES	2 009						2 010								
	Ene - Ago	Ago	Set	Oct	Nov	Dic	Ene	Feb	Mar	Abr	May	Jun	Jul	Ago	Ene - Ago
Administración y Planeamiento	1 878	136	703	354	490	3 002	0	334	60	1 194	811	842	238	541	4 019
Agraria	13 958	1 517	5 398	2 364	2 345	1 779	0	215	136	123	698	3 563	1 378	2 344	8 459
Defensa y Seguridad Nacional	20	6	2 197	0	0	20	0	4	0	102	985	1 722	22	- 406	2 428
Educación y Cultura	12 771	1 005	4 510	5 715	3 189	6 765	74	309	383	2 542	5 467	13 548	9 251	7 121	38 695
Energía y Recursos Minerales	1 752	74	205	103	32	30	0	0	0	23	24	416	925	198	1 587
Industria, Comercio y Servicios	14	14	38	304	184	232	0	22	19	29	201	171	82	49	574
Protección y Previsión Social	0	0	10	0	0	13	0	0	0	0	0	8	339	0	347
Pesca	24	23	0	0	0	0	0	0	0	0	10	0	7	13	31
Salud, Saneamiento y Medio Amb.	14 607	3 318	7 615	4 183	9 228	4 952	90	552	427	1 931	1 438	22 918	4 531	4 173	36 060
Trabajo	5	0	0	0	0	0	0	0	0	0	0	0	0	0	0
Transportes	17 262	8 157	2 200	5 934	2 446	2 713	0	19	8	554	691	4 699	2 000	5 442	13 412
Vivienda y Desarrollo Urbano	0	0	0	0	0	7	0	0	0	0	0	0	91	0	91
TOTAL	62 289	14 249	22 876	18 956	17 915	19 512	164	1 455	1 033	6 498	10 325	47 887	18 865	19 475	105 702

Fuente: Gobierno Regional - Huancavelica.

Elaboración: BCRP, Sucursal Huancayo.

ANEXO 12

HUANCAVELICA: DEPÓSITOS Y OBLIGACIONES DEL SISTEMA FINANCIERO
(Miles de nuevos soles)

ENTIDADES FINANCIERAS	2009					2010							
	Ago	Set	Oct	Nov	Dic	Ene	Feb	Mar	Abr	May	Jun	Jul	Ago
I. EMPRESAS BANCARIAS	26 426	26 344	24 607	26 025	30 181	27 816	26 882	27 283	29 906	29 457	28 655	28 384	28 778
Depósitos a la vista	12 370	11 813	9 728	9 737	12 030	10 290	8 784	8 285	10 357	9 798	9 790	9 013	10 062
En m/n	10 760	10 221	8 554	8 530	10 439	9 322	7 851	7 510	9 537	9 136	9 145	8 192	9 264
En m/e	1 610	1 592	1 174	1 207	1 591	968	933	775	821	662	645	821	798
Depósitos en ahorro	11 136	11 677	12 142	13 262	15 671	15 118	15 812	16 727	17 320	16 852	16 155	16 739	16 088
En m/n	7 934	8 497	9 190	10 317	13 400	12 684	13 019	13 681	14 184	13 682	13 197	13 940	13 285
En m/e	3 202	3 180	2 952	2 945	2 271	2 434	2 793	3 046	3 136	3 170	2 959	2 799	2 803
Depósitos a plazo	2 920	2 854	2 737	3 026	2 480	2 408	2 285	2 271	2 229	2 807	2 710	2 632	2 627
En m/n	1 672	1 639	1 560	1 748	1 548	1 498	1 412	1 405	1 367	1 745	1 697	1 708	1 721
En m/e	1 248	1 215	1 176	1 277	932	911	873	866	862	1 061	1 013	924	906
II. INSTITUCIONES DE MICROFINANZAS	11 804	12 352	12 415	13 260	14 482	15 174	15 170	15 915	16 411	19 545	19 893	19 492	17 634
Depósitos en ahorro	2 466	2 700	2 602	3 030	3 701	3 509	3 331	3 547	3 398	3 314	3 434	3 809	4 152
En m/n	2 413	2 617	2 515	2 889	3 603	3 431	3 222	3 469	3 322	3 193	3 279	3 650	3 927
En m/e	53	83	87	140	98	78	109	78	77	121	156	159	225
Depósitos a plazo	9 338	9 652	9 813	10 230	10 781	11 664	11 840	12 368	13 012	16 231	16 459	15 683	13 482
En m/n	9 097	9 395	9 525	9 883	10 435	11 264	11 450	11 927	12 552	15 753	15 984	15 212	13 001
En m/e	241	258	289	347	345	400	390	441	460	478	474	471	481
III. TOTAL SISTEMA FINANCIERO	38 230	38 696	37 022	39 285	44 663	42 990	42 052	43 198	46 317	49 002	48 548	47 876	46 411
Depósitos a la vista	12 370	11 813	9 728	9 737	12 030	10 290	8 784	8 285	10 357	9 798	9 790	9 013	10 062
En m/n	10 760	10 221	8 554	8 530	10 439	9 322	7 851	7 510	9 537	9 136	9 145	8 192	9 264
En m/e	1 610	1 592	1 174	1 207	1 591	968	933	775	821	662	645	821	798
Depósitos en ahorro	13 602	14 377	14 744	16 292	19 372	18 627	19 143	20 274	20 718	20 166	19 590	20 548	20 240
En m/n	10 347	11 114	11 706	13 206	17 003	16 115	16 241	17 150	17 506	16 876	16 475	17 591	17 212
En m/e	3 255	3 263	3 039	3 086	2 369	2 512	2 902	3 124	3 212	3 291	3 115	2 957	3 028
Depósitos a plazo	12 258	12 507	12 550	13 256	13 261	14 072	14 125	14 639	15 241	19 037	19 169	18 315	16 109
En m/n	10 769	11 034	11 085	11 632	11 984	12 761	12 862	13 332	13 919	17 498	17 682	16 920	14 722
En m/e	1 489	1 473	1 465	1 625	1 277	1 311	1 263	1 307	1 322	1 540	1 487	1 395	1 387

Fuente: Superintendencia de Banca y Seguros - SBS.

Elaboración: BCRP, Sucursal Huancayo.

ANEXO 13

HUANCAVELICA: DEPÓSITOS EN LAS ENTIDADES FINANCIERAS UBICADAS POR PROVINCIAS - AGOSTO 2010
(Miles de nuevos soles)

ENTIDADES FINANCIERAS	DEPÓSITOS									TOTAL DEPÓSITOS		
	HUANCAVELICA			TAYACAJA			ANGARAES			HUANCAVELICA		
	M/N	M/E	TOTAL	M/N	M/E	TOTAL	M/N	M/E	TOTAL	M/N	M/E	TOTAL
I. SISTEMA BANCARIO	24 271	4 507	28 778	0	0	0	0	0	0	24 271	4 507	28 778
Crédito	24 271	4 507	28 778	0	0	0	0	0	0	24 271	4 507	28 778
II. INSTITUCIONES DE MICROFINANZAS	15 013	506	15 519	1 473	200	1 672	442	1	443	16 928	706	17 634
Caja Municipal de Huancayo	10 149	365	10 514	1 267	171	1 438	442	1	443	11 859	536	12 395
Caja Municipal de Pisco	3 409	21	3 430	0	0	0	0	0	0	3 409	21	3 430
Caja Municipal de Piura	480	41	521	0	0	0	0	0	0	480	41	521
Caja Rural Libertadores de Ayacucho	974	79	1 053	0	0	0	0	0	0	974	79	1 053
Caja Rural Señor de Luren	0	0	0	0	0	0	0	0	0	0	0	0
Financiera Confianza1/	0	0	0	206	29	235	0	0	0	206	29	235
TOTAL	39 283	5 013	44 296	1 473	200	1 672	442	1	443	41 198	5 213	46 411

1/ Desde setiembre 2009

Fuente: Superintendencia de Banca y Seguros - SBS.

Elaboración: BCRP, Sucursal Huancayo.

ANEXO 14

HUANCAVELICA: CRÉDITO DEL SISTEMA FINANCIERO AL SECTOR PRIVADO
(Miles de nuevos soles)

ENTIDADES FINANCIERAS	2 009					2 010							
	Ago	Set	Oct	Nov	Dic	Ene	Feb	Mar	Abr	May	Jun	Jul	Ago
I. SISTEMA BANCARIO	12 276	12 348	12 646	13 027	13 717	13 664	14 168	14 398	14 475	14 415	14 501	14 889	15 009
Crédito	12 276	12 348	12 646	13 027	13 717	13 664	14 168	14 398	14 475	14 415	14 501	14 889	15 009
II. INSTITUCIONES DE MICROFINANZAS	50 248	51 063	51 771	52 817	53 472	53 189	53 397	57 041	58 201	56 589	57 805	59 373	63 386
Caja Municipal de Huancayo	23 955	24 701	25 422	25 910	26 382	26 112	26 106	26 991	27 403	28 030	28 577	29 302	29 957
Caja Municipal de Pisco	5 665	5 710	5 676	5 884	6 074	6 264	6 435	6 698	6 851	7 085	7 050	7 267	7 569
Caja Municipal de Piura	0	0	0	0	0	0	0	2 294	2 447	2 592	2 804	2 891	3 064
Caja Rural Libertadores de Ayacucho	6 146	6 224	6 200	6 205	6 056	5 938	6 011	6 000	5 982	3 093	3 119	3 114	5 886
Caja Rural Señor de Luren	1 067	1 022	1 028	1 098	1 102	1 111	1 096	1 137	1 256	1 287	1 353	1 435	1 475
Financiera Confianza1/	12 914	12 914	12 982	13 262	13 367	13 280	13 281	13 467	13 798	14 017	14 416	14 868	14 950
Financiera TFC	501	493	462	458	491	484	467	454	465	484	486	496	484
TOTAL	62 524	63 412	64 417	65 844	67 189	66 853	67 565	71 439	72 675	71 004	72 307	74 262	78 395
En M/N	59 541	60 547	61 672	63 121	64 572	64 298	64 958	68 797	70 019	68 965	70 382	72 185	75 897
En M/E	2 983	2 865	2 745	2 723	2 617	2 555	2 607	2 642	2 656	2 038	1 924	2 076	2 498

1/ Desde setiembre 2009

Fuente: Superintendencia de Banca y Seguros - SBS.

Elaboración: BCRP, Sucursal Huancayo.

ANEXO 15

HUANCAVELICA: CRÉDITO DE LAS ENTIDADES FINANCIERAS UBICADAS POR PROVINCIAS - AGOSTO 2010
(Miles de nuevos soles)

ENTIDADES FINANCIERAS	COLOCACIONES															TOTAL COLOCACIONES		
	HUANCAVELICA			TAYACAJA			CASTROVIRREYNA			HUAYTARA			ANGARAES			HUANCAVELICA		
	M/N	M/E	TOTAL	M/N	M/E	TOTAL	M/N	M/E	TOTAL	M/N	M/E	TOTAL	M/N	M/E	TOTAL	M/N	M/E	TOTAL
I. SISTEMA BANCARIO	13 548	1 461	15 009	0	0	0	0	0	0	0	0	0	0	0	0	13 548	1 461	15 009
Banco de Crédito	13 548	1 461	15 009	0	0	0	0	0	0	0	0	0	0	0	0	13 548	1 461	15 009
II. INSTITUCIONES DE MICROFINANZAS	34055	813	34 384	22256	216	22 472	718	0	718	757	0	757	4 563	8	4 571	62 349	1 037	63 386
Caja Municipal de Huancayo	17 693	172	17 864	7 497	26	7 522	0	0	0	0	0	0	4 563	8	4 571	29 753	205	29 957
Caja Municipal de Pisco	7 569	0	7 569	0	0	0	0	0	0	0	0	0	0	0	0	7 569	0	7 569
Caja Municipal de Piura	3 064	0	3 064	0	0	0	0	0	0	0	0	0	0	0	0	3 064	0	3 064
Caja Rural Libertadores de Ayacucho	5 245	641	5 886	0	0	0	0	0	0	0	0	0	0	0	0	5 245	641	5 886
Caja Rural Señor de Luren	0	0	0	0	0	0	718	0	718	757	0	757	0	0	0	1 475	0	1 475
Financiera Confianza	0	0	0	14 759	191	14 950	0	0	0	0	0	0	0	0	0	14 759	191	14 950
Financiera TFC	484	0	484	0	0	0	0	0	0	0	0	0	0	0	0	484	0	484
TOTAL	47 603	2 274	49 392	22 256	216	22 472	718	0	718	757	0	757	4 563	8	4 571	75 897	2 498	78 395

Fuente: Superintendencia de Banca y Seguros - SBS.

Elaboración: BCRP, Sucursal Huancayo.

ANEXO 16

HUANCAVELICA: CARTERA PESADA DEL SISTEMA FINANCIERO
(En porcentajes)

ENTIDADES FINANCIERAS	2 009					2 010							
	Ago	Set	Oct	Nov	Dic	Ene	Feb	Mar	Abr	May	Jun	Jul	Ago
I. SISTEMA BANCARIO	2,9	7,4	7,2	3,4	3,6	2,4	2,6	5,9	1,9	6,6	3,4	1,9	3,1
Banco de Crédito	2,9	7,4	7,2	3,4	3,6	2,4	2,6	5,9	1,9	6,6	3,4	1,9	3,1
II. INSTITUCIONES DE MICROFINANZAS	3,3	3,1	3,4	2,9	2,4	3,0	2,8	2,8	2,4	2,9	2,5	3,0	2,7
Caja Municipal de Huancayo	2,2	2,1	2,2	1,4	1,8	2,7	2,4	2,0	1,9	2,5	2,9	3,4	2,9
Caja Municipal de Pisco	5,2	4,1	5,9	5,4	4,4	4,2	4,0	3,7	0,2	3,6	1,0	0,9	1,3
Caja Rural Libertadores de Ayacucho	10,0	9,2	9,4	9,6	6,9	7,1	7,4	6,7	10,7	15,4	11,5	16,9	8,9
Caja Rural Señor de Luren	5,1	3,3	3,5	3,2	2,2	2,1	2,4	22,2	4,8	2,7	2,2	2,6	2,3
Financiera Confianza	1,3	1,8	1,7	1,5	0,8	1,2	1,2	1,2	1,4	1,3	1,0	1,2	1,2
TOTAL	3,2	4,0	4,1	3,0	2,7	2,8	2,8	3,4	2,3	3,6	2,6	2,8	2,8

Fuente: Superintendencia de Banca y Seguros - SBS.

Elaboración: BCRP, Sucursal Huancayo.

ANEXO 17

HUANCAVELICA: MOROSIDAD EN LAS ENTIDADES FINANCIERAS UBICADAS POR PROVINCIAS - AGOSTO 2010
(En porcentaje)

ENTIDADES FINANCIERAS	MOROSIDAD										TOTAL MORA		
	HUANCAVELICA		TAYACAJA		CASTROVIRREYNA		HUAYTARÁ		ANGARAES		HUANCAVELICA		
	M/N	M/E	M/N	M/E	M/N	M/E	M/N	M/E	M/N	M/E	M/N	M/E	TOTAL
I. SISTEMA BANCARIO	3,4	0,0	-	-	-	-	-	-	-	-	3,4	0,0	3,1
Crédito	3,4	0,0	-	-	-	-	-	-	-	-	3,4	0,0	3,1
II. INSTITUCIONES DE MICROFINANZAS	3,6	16,0	1,2	0,0	1,1	-	3,4	-	1,0	0,0	2,5	12,5	2,7
Caja Municipal de Huancayo	4,0	11,7	1,2	0,2	-	-	-	-	1,0	0,0	2,8	9,8	2,9
Caja Municipal de Pisco	1,3	-	-	-	-	-	-	-	-	-	1,3	-	1,3
Caja Rural Libertadores de Ayacucho	7,9	17,1	-	-	-	-	-	-	-	-	7,9	17,1	8,9
Caja Rural Señor de Luren	-	-	-	-	1,1	-	0,0	-	-	-	2,3	-	2,3
Financiera Confianza	-	-	1,2	0,0	-	-	-	-	-	-	1,2	0,0	1,2
TOTAL	3,5	5,7	1,2	0,0	1,1	-	3,4	-	1,0	0,0	2,7	5,2	2,8

Fuente: Superintendencia de Banca y Seguros - SBS

Elaboración: BCRP, Sucursal Huancayo.

VI. Ficha Técnica: Departamento de Huancavelica

Metodología del Cálculo del Indicador de Actividad Económica Regional

El Indicador de Actividad Económica Regional es un indicador parcial de corto plazo, que busca medir el desenvolvimiento de la economía regional, a partir de la evolución de la actividad de los principales sectores. Los sectores considerados representan el 76,9 por ciento del Valor Agregado Bruto del departamento, publicado por el INEI.

El indicador regional, se obtiene mediante la agregación ponderada de los índices sectoriales, utilizando como factor de ponderación la estructura porcentual anual del año 2007, elaborado por el INEI.

$$\text{Indicador Regional} = \sum_{i=1}^n I_{\text{sector } i(t)} * w_i$$

I_i = Índice del sector i en el período (mes) t
 n = Número de sectores que componen el índice
 w_i = Peso relativo ponderado del sector i en base a su contribución al PBI departamental 2007.

Lo sectores que incluye el indicador son: agropecuario, minería, electricidad, construcción, servicios gubernamentales y servicios financieros.

El índice de los sectores agropecuario, minería y electricidad se calcula en base al Valor Bruto de Producción, de la siguiente manera:

$$\text{Indice sector } i = \left[\frac{VBP_{it}}{VBP_i \text{ prom. 2007}} \right] x 100$$

Donde:

i = Sector analizado
 VBP_{it} = Valor Bruto de la Producción del sector i del mes t a precios de 1994.
 $VBP \text{ prom } i \text{ 2007}$ = Valor Bruto de Producción promedio 2007 del sector i a precios de 1994.

Características del procedimiento:

- a) La clasificación de los sectores productivos se basa en la Clasificación Industrial Internacional Uniforme (CIIU-Revisión 3).
- b) Las fuentes de la información sectorial son:
 - Para los sectores agropecuario y minería, los respectivos ministerios sectoriales.
 - Para el sector electricidad, la fuente es el Organismo Supervisor de la Inversión en Energía y Minería (Osinergmin).
 - Para el sector construcción, la fuente es la empresa Cemento Andino.
 - Para los sectores servicios gubernamentales y servicios financieros, las fuentes son el Ministerio de Economía y Finanzas (Sistema Integrado de Administración Financiera del Sector Público SIAF-SP) y la Superintendencia de Banca, Seguros y AFP, respectivamente.
- c) El valor bruto de producción (VBP) de los sectores agropecuarios, minería y electricidad, se obtiene de la aplicación de los precios del año base (1994), a los volúmenes de producción de los sectores respectivos. Los precios del año base, son los utilizados por la Dirección Nacional de Cuentas Nacionales del INEI.
- d) El VBP del sector construcción se estima de manera indirecta y se utiliza como información básica los despachos de cemento.
- e) El VBP del sector servicios gubernamentales se calcula a partir del gasto en *Remuneraciones* y compra de

Bienes y Servicios del Gobierno Regional, que se deflactan a precios del año 1994, utilizando el IPC e IPM, respectivamente. La fuente es el Ministerio de Economía y Finanzas

- f) El VBP del sector Servicios Financieros se calcula a partir de la sumatoria de los saldos de intermediación (créditos directos y depósitos) de las instituciones financieras que operan en el departamento, deflactados a precios de 1994, utilizando el IPC.

**ESTRUCTURA
INDICADOR REGIONAL**

Sectores	Ponderación 2007
Agropecuario	10,3
Minería	10,6
Electricidad y Agua	41,4
Construcción	1,3
Servicios Gubernamentales	11,6
Servicios Financieros 3/	1,8
TOTAL	76,9

Nota: Para el caso del sector servicios financieros, se considera el peso del sector a nivel nacional (1,8 por ciento).