



BANCO CENTRAL DE RESERVA DEL PERÚ

SUCURSAL HUANCAYO

**SÍNTESIS ECONÓMICA DE HUANCVELICA
MAYO 2010¹**

DEPARTAMENTO DE ESTUDIOS ECONÓMICOS

¹ En la elaboración de este informe participaron: Francisco Callupe Casaño y Rafael Alarcón Pérez.

CONTENIDO

RESEÑA INTRODUCTORIA.....	3
I. ACTIVIDAD PRODUCTIVA Y OTRAS.....	4
1.1. Producción.....	4
1.1.1. Producción Agropecuaria.....	4
1.1.2. Producción Eléctrica.....	10
1.1.3. Producción Minera.....	11
1.1.4. Construcción.....	13
1.2. Turismo.....	14
II. SECTOR EXTERNO.....	15
2.1. Exportaciones.....	15
III. FINANZAS PÚBLICAS.....	16
3.1. Gobierno Central.....	16
3.2. Gobierno Regional.....	17
IV. MONEDA Y CRÉDITO.....	19
4.1. Depósitos del Sistema Financiero.....	19
4.2. Crédito del Sistema Financiero.....	21
4.3. Crédito a la Pequeña y Microempresa.....	23
V. INFORMACIÓN ESTADÍSTICA.....	24
Anexo 1: Producción Agropecuaria.....	25
Anexo 2: Producción de Electricidad.....	26
Anexo 3: Producción Minera.....	27
Anexo 4: Ventas de cemento.....	28
Anexo 5: Arribos por categorías.....	29
Anexo 6: Exportaciones por grupo de productos.....	30
Anexo 7: Exportaciones por Bloque Económico y Países.....	31
Anexo 8: Ingresos Corrientes del Gobierno Central.....	32
Anexo 9: Gastos del Gobierno Regional de Huancavelica: Según Naturaleza.....	33
Anexo 10: Gastos del Gobierno Regional de Huancavelica: Según Naturaleza y Unidad Ejecutora.....	34
Anexo 11: Gobierno Regional de Huancavelica: Programa de Inversiones.....	35
Anexo 12: Depósitos y Obligaciones del Sistema Financiero.....	36
Anexo 13: Depósitos en las Entidades Financieras Ubicadas por Provincias.....	37
Anexo 14: Crédito del Sistema Financiero al Sector Privado.....	38
Anexo 15: Crédito de las Entidades Financieras Ubicadas por Provincias.....	39
Anexo 16: Cartera Pesada del Sistema Financiero.....	40
Anexo 17: Morosidad en las Entidades Financieras Ubicadas por Provincias.....	41
VI. Ficha Técnica.....	42

DIRECCIÓN EN INTERNET

<http://www.bcrp.gob.pe>

RESEÑA INTRODUCTORIA

El **Indicador de Actividad Económica Regional** de Huancavelica en el periodo enero-mayo mostró un crecimiento de 4,3 por ciento, por los resultados positivos en los sectores de minería (9,5 por ciento), electricidad (2,1 por ciento), construcción (31,0 por ciento), servicios gubernamentales (17,4 por ciento) y servicios financieros (22,8 por ciento). El único resultado negativo se dio en el sector agropecuario (- 4,2 por ciento),

La **generación eléctrica** disminuyó en 3,3 por ciento, por la menor producción de las generadoras Antúnez de Mayolo y Restitución que abastecen a la principal distribuidora de la región (Electroperú).

Los **arribos turísticos** cayeron en 2,8 por ciento, por el menor flujo de visitantes nacionales (- 2,6 por ciento) y extranjeros (- 23,3 por ciento).

Las **exportaciones** del mes en la región totalizaron US\$ 2,4 millones, monto inferior en 28,3 por ciento, resultado de las menores ventas de productos tradicionales (- 28,8 por ciento).

La **recaudación tributaria** creció en 18,1 por ciento, por las mayores captaciones del IGV (23,7 por ciento) e Impuesto a la Renta (15,0 por ciento).

La **ejecución de gastos del Gobierno Regional de Huancavelica** fue superior en 13,8 por ciento, por el incremento de los Gastos Corrientes (20,8 por ciento). Los Gastos de Capital registraron una leve contracción (- 0,1 por ciento).

En el sistema financiero regional se registraron variaciones positivas de los **depósitos** (41,3 por ciento) y los **créditos** (18,3 por ciento), con relación a mayo de 2009. La captación de depósitos fue liderado por el Banco de Crédito que registró el 60,1 por ciento y la colocación de créditos por CMAC Huancayo con el 39,5 por ciento del total otorgado.

En **índice de morosidad** fue de 3,6 por ciento, superior en 0,2 puntos porcentuales, respecto al resultado de mayo del año anterior.

I. ACTIVIDAD PRODUCTIVA

1.1 Producción

El **Indicador de Actividad Económica Regional de Huancavelica** en periodo enero-mayo registró un crecimiento de 4,3 por ciento por los resultados positivos en los sectores minería (9,5 por ciento), electricidad (2,1 por ciento), construcción

(31,0 por ciento) servicios gubernamentales (17,4 por ciento) y servicios financieros (22,8 por ciento). El único sector que mostró un resultado negativo fue el agropecuario (- 4,2 por ciento).

CUADRO N° 1
INDICADOR DE ACTIVIDAD ECONOMICA REGIONAL 1/ 2/
(Variación porcentual respecto a similar periodo del año anterior)

Sectores	Ponderación 3/	2010
		ENERO -MAYO
Agropecuario	10,3	-4,2
Agrícola		-13,3
Pecuario		28,1
Minería	10,6	9,5
Electricidad	41,4	2,1
Construcción	1,3	31,0
Servicios gubernamentales	11,6	17,4
Servicios financieros	1,8	22,8
TOTAL	76,9	4,3

1/ Es un indicador parcial de la actividad económica de la región que alcanza una cobertura de 76,9 por ciento del valor agregado bruto de la producción regional según cifras del INEI.

2/ Actualizado con información al 21 de julio de 2010.

3/ Considera la estructura productiva de la región para el año 2007 según cifras del INEI.

En el caso de los servicios financieros se considera como ponderación el promedio nacional para dicho año (1,8 por ciento).

Fuente: MINAG, MINEM, OSINERGMIN, MEF, SBS y Cemento Andino.

Elaboración: BCRP, Sucursal Huancayo.

1.1.1 Producción Agropecuaria

El sector creció en 17,6 por ciento, respecto a mayo de 2009, por el comportamiento positivo de los subsectores agrícola (16,5 por ciento) y pecuario (27,2 por ciento). En el primer caso, explicado por factores climáticos favorables que favorecieron, principalmente, los cultivos de papa (7,6 por ciento), maíz amiláceo (64,7 por ciento), haba grano seco (233,6 por ciento) y cebada grano (32,4 por ciento). En el segundo, la mayor saca se debió a

aumento de la demanda de carnes por la celebración de las fiestas patronales durante el mes de mayo.

Entre enero y mayo, se registró una contracción de 4,2 por ciento con relación a similar periodo del año pasado, influenciado por el resultado negativo de la parte agrícola (- 13,3 por ciento), contrarrestado parcialmente por el crecimiento de la parte pecuaria (28,1 por ciento).

GRÁFICO N° 1
VALOR BRUTO DE PRODUCCIÓN AGROPECUARIA
(Variación real 1/)

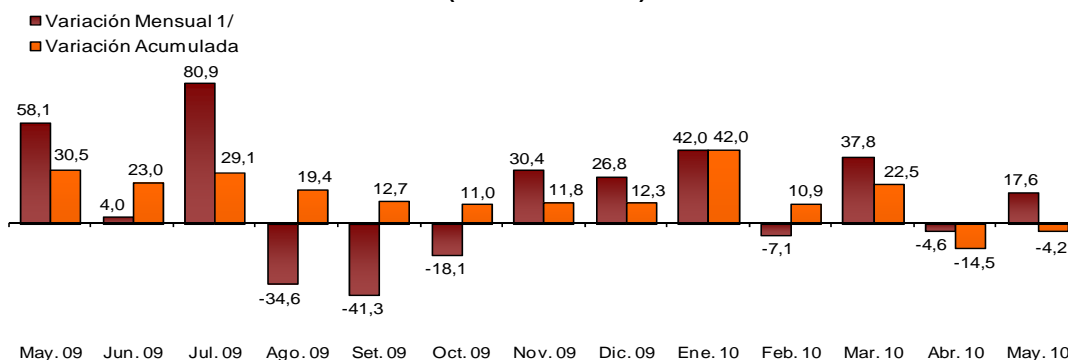

1/ Respecto a similar mes del año anterior, a precios de 1994.

Elaboración: BCRP, Sucursal Huancayo.

CUADRO N° 2
VALOR BRUTO DE PRODUCCIÓN AGROPECUARIO
(Variación real 1/)

SUB SECTOR	MAYO		ENERO – MAYO	
	2009	2010	2009	2010
Agrícola	66,7	16,5	42,5	-13,3
Pecuario	32,8	27,2	11,2	28,1
TOTAL	58,1	17,6	30,5	-4,2

1/ Respecto al mismo mes o periodo del año anterior, a precios de 1994.

Fuente: MINAG.

Elaboración: BCRP, Sucursal Huancayo.

Sub Sector Agrícola

Producción

Los resultados muestran un crecimiento de 16,5 por ciento, respecto a mayo 2009, explicado por factores climáticos favorables que incidieron, principalmente, en la producción de papa (7,6 por ciento), maíz amiláceo (64,7 por ciento), haba grano seco (233,6 por ciento) y cebada grano (32,4 por ciento).

En el acumulado, la producción disminuyó en 13,3 por ciento, destacando los menores resultados en arveja grano verde (- 61,1 por ciento), haba grano verde (- 23,4 por ciento), y olluco (-4,2 por ciento). En este periodo, la papa tuvo la participación más significativa en el VBP agrícola regional con 52,2 por ciento, seguida por la alfalfa con 12,2 por ciento.

GRÁFICO N° 2
VALOR BRUTO DE PRODUCCIÓN AGRÍCOLA
(Variación real 1/)

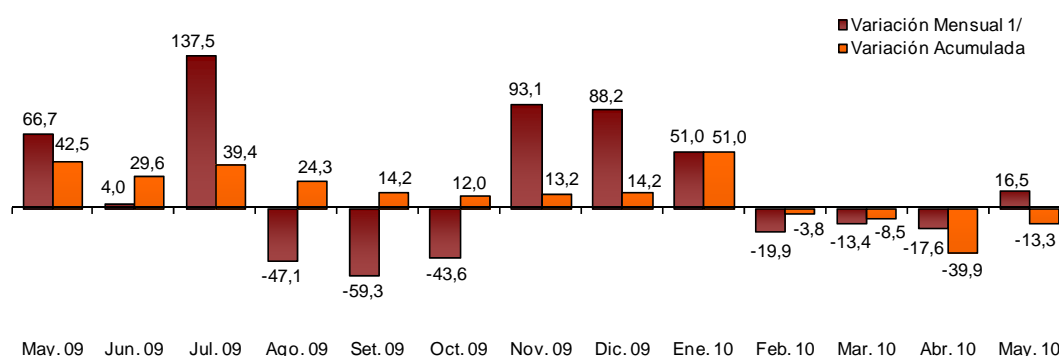

1/ Respecto a similar mes del año anterior, a precios de 1994.
Elaboración: BCRP, Sucursal Huancayo.

CUADRO N° 3
PRODUCCIÓN DE PRINCIPALES PRODUCTOS AGRÍCOLAS 1/
(EN TM)

CULTIVOS	MAYO			ENERO – MAYO		
	2009	2010	Var. %	2009	2010	Var. %
Papa	57 930	62 312	7,6	111 694	112 336	0,6
Alfalfa	11 971	10 624	-11,3	52 850	63 891	20,9
Tuna	2 218	2 560	15,4	8 936	9 221	3,2
Maíz amiláceo	4 896	8 061	64,7	5 212	8 626	65,5
Olluco	3 212	4 069	26,7	6 340	6 075	-4,2
Arveja grano verde	1 653	997	-39,7	13 633	5 301	-61,1
Haba grano verde	1 715	2 174	26,8	6 723	5 146	-23,4
Cebada grano	3 159	4 184	32,4	3 188	4 302	34,9
Maíz choclo	803	846	5,3	3 039	3 355	10,4
Zapallo	269	313	16,4	1 423	3 290	131,2
Haba grano seco	785	2 617	233,6	1 032	2 759	167,4
Frijol grano seco	1 659	1 648	-0,7	1 819	1 769	-2,8
Arveja grano seco	861	1 611	87,1	996	1 670	67,7
Mashua o izano	293	728	148,3	485	1 036	113,8
Oca	505	555	9,9	988	894	-9,5
Trigo	114	784	587,3	125	784	527,4
Otros	1 932	2 082	7,8	4 463	5 385	20,6

1/ Cifras Preliminares
Fuente: MINAG
Elaboración: BCRP, Sucursal Huancayo.

GRÁFICO N° 3
PARTICIPACIÓN EN EL VBP AGRÍCOLA
(Enero - Mayo 2010)

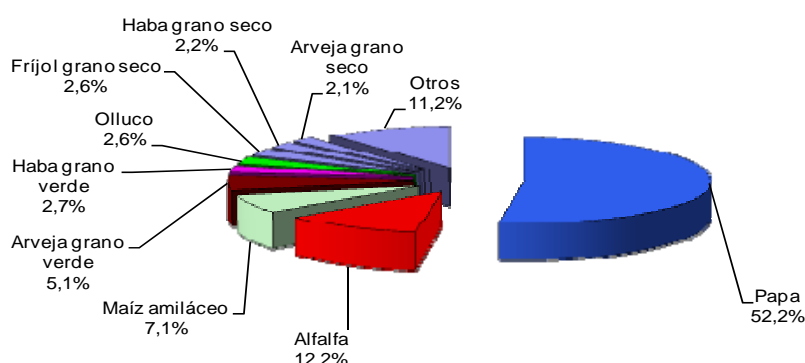

Elaboración: BCRP, Sucursal Huancayo.

CUADRO N° 4
PRECIOS EN CHACRA DE PRINCIPALES CULTIVOS
(En nuevos soles por Kg.)

CULTIVOS	MAYO		Var. %
	2009	2010	
Arveja grano verde	0,98	0,98	- 0,7
Frijol grano seco	3,16	2,00	- 36,7
Haba grano verde	0,75	0,73	- 2,5
Maíz choclo	0,95	1,03	8,1
Papa	0,71	0,43	- 38,9

Fuente: MINAG.

Elaboración: BCRP, Sucursal Huancayo.

Siembras

La superficie sembrada aumentó en términos absolutos en 511 has y relativos en 151,6 por ciento, respecto a mayo de 2009, explicado principalmente por la presencia de lluvias y el deseo de los agricultores de recuperar con una mayor siembra los cultivos perdidos y afectados por las lluvias torrenciales, inundaciones y huaycos que se presentaron con intensidad en los meses anteriores.

La superficie sembrada fue de 848 has, destacando las mayores superficies instaladas de papa (129,5 por ciento) y arveja grano verde (84,5 por ciento).

En el acumulado, se registró una mayor superficie sembrada de 17541 has, superior en 30,0 por ciento, respecto a similar periodo del año anterior. Los resultados positivos más importantes se dieron en papa (49,9 por ciento), maíz amiláceo (25,5 por ciento), cebada grano (16,4 por ciento) y arveja grano verde (51,6 por ciento), explicado por los cambios climáticos que favorecieron la campaña actual, en comparación de la anterior que careció de la presencia de lluvias.

**CUADRO N° 5
SUPERFICIE SEMBRADA 1/
(Has)**

	MAYO		Var. %	CAMPAÑA AGRÍCOLA 2/		Var. %
	2009	2010		2008/2009	2009/2010	
CULTIVOS TRANSITORIOS	337	848	151,6	58 466	76 007	30,0
Arveja grano seco	5	9	80,0	2 195	3 388	54,4
Arveja grano verde	97	179	84,5	2 891	4 382	51,6
Avena grano	0	179	-	423	517	22,2
Cebada grano	0	6	-	15 230	17 732	16,4
Frijol grano seco	2	24	1 100,0	1 851	3 233	74,7
Haba grano seco	5	7	40,0	3 717	5 361	44,2
Haba grano verde	5	13	160,0	1 641	1 810	10,3
Maca	0	0	-	3	104	3 366,7
Maíz amiláceo	7	6	- 14,3	10 760	13 509	25,5
Olluco	0	0	-	1 482	1 554	4,9
Papa	173	397	129,5	10 969	16 445	49,9
Trigo	0	0	-	4 845	4 978	2,7
Otros	43	28	- 34,9	2 462	2 994	21,6
TOTAL	337	848	151,6	58 466	76 007	30,0

1/ Cifras preliminares.

2/ De agosto a mayo.

Fuente: MINAG

Elaboración: BCRP, Sucursal Huancayo.

Sub Sector Pecuario

La producción creció en 27,2 por ciento, con relación al mismo mes del año anterior, debido a la mayor saca de carnes influida por las fiestas patronales que se celebraron durante el mes en un contexto de mayor dinamismo económico, relacionado a la actividad minera y participación de las instituciones públicas en la celebración de la “fiesta de las cruces” y las corridas taurinas. Destacan los resultados positivos en carnes de vacuno (55,7 por ciento), ovino (60,0 por ciento) y porcino (53,9 por ciento). La ausencia de pastos verdes, por la época de estiaje en la que el ganado lechero se alimenta con forraje (pasto seco) influyó

en la menor producción de leche de vacuno (-2,8 por ciento) debido a que estos no poseen los mismos nutrientes.

Entre enero y mayo, se registró un incremento de 28,1 por ciento respecto a igual periodo del año anterior, destacando la superior producción de carnes de porcino (256,9 por ciento), vacuno (84,6 por ciento) y ovino (84,7 por ciento), así como de leche de vacuno que aumentó 46,3 por ciento. En este periodo, la mayor participación en el VBP pecuario correspondió a la carne de vacuno con el 38,4 por ciento, seguida de la de ovino con 17,0 por ciento.

**CUADRO N° 6
PRODUCCIÓN PECUARIA
(TM)**

ESPECIES	MAYO			ENERO – MAYO		
	2009	2010	Var. %	2009	2010	Var. %
Leche Vacuno	1 682	1 635	-2,8	6 098	8 924	46,3
Carne de vacuno	443	690	55,7	1 691	3 123	84,6
Carne de porcino	99	152	53,9	579	2 067	256,9
Carne de ovino	125	200	60,0	531	981	84,7
Carne de llama	120	78	-34,9	549	537	-2,2
Carne de cuy	145	225	55,6	352	507	43,9
Otros	441	408	-7,5	1 805	1 869	3,5

Fuente: MINAG

Elaboración: BCRP, Sucursal Huancayo.

**GRÁFICO N° 4
PARTICIPACIÓN EN EL VBP PECUARIO
(Enero – Mayo 2010)**

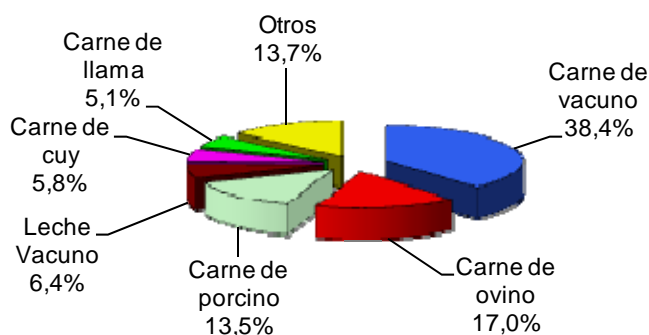

Elaboración: BCRP, Sucursal Huancayo

**GRÁFICO N° 5
VALOR BRUTO DE PRODUCCIÓN PECUARIA
(Variación real 1/)**

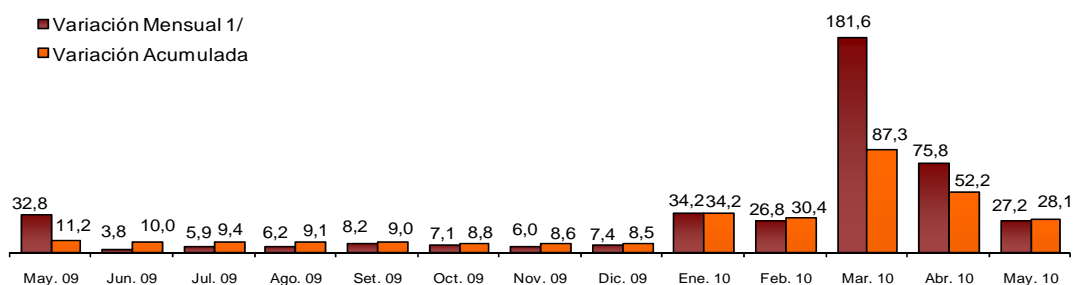

1/ Respecto a similar mes del año anterior, a precios de 1994.

Elaboración: BCRP, Sucursal Huancayo.

1.1.2 Producción Eléctrica

La generación eléctrica disminuyó en 3,3 por ciento, comparada con mayo del año anterior, debido a la menor producción de las centrales hidroeléctricas Antúnez de Mayolo y Restitución, abastecedoras de Electroperú, que concentraron el 99,6 por ciento de la energía producida en el mes.

En el acumulado, la producción aumentó en 2,1 por ciento, debido principalmente a los resultados positivos de las generadoras que abastecen a Electroperú.

**CUADRO N° 7
PRODUCCIÓN DE ELECTRICIDAD 1/
Megavatios Hora (MWH)**

EMPRESA DISTRIBUIDORA	MAYO			ENERO - MAYO		
	2009	2010	Var. %	2009	2010	Var. %
Conehua	2 235	2 066	- 7,6	10 655	10 605	-0,5
Electrocentro	88	160	80,4	472	667	41,4
Electroperú	622 734	602 330	- 3,3	3 002 352	3 064 408	2,1
TOTAL 1/	625 058	604 556	-3,3	3 013 479	3 075 680	2,1

1/ Variación en términos reales, a precios de 1994.

Fuente: OSINERGMIN.

Elaboración: BCRP, Sucursal Huancayo.

**GRÁFICO N° 6
PRODUCCIÓN DE ELECTRICIDAD
(Miles de Megavatios Hora)**

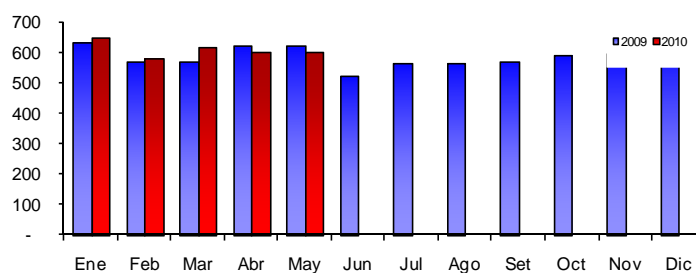

Elaboración: BCRP, Sucursal Huancayo.

Entre enero y mayo, la producción nacional fue de 13,7 millones de megavatios hora. La región Lima aportó, con el 39,1 por ciento, por la producción de las centrales térmicas de Ventanilla,

Chilca y Kallpa que concentraron el 52,3 por ciento del total generado en esta región, siguiendo en orden de importancia la región Huancavelica con una participación de 23,2 por ciento.

GRÁFICO N° 7
PARTICIPACIÓN EN LA PRODUCCIÓN NACIONAL DE ELECTRICIDAD
(Enero - Mayo 2010)

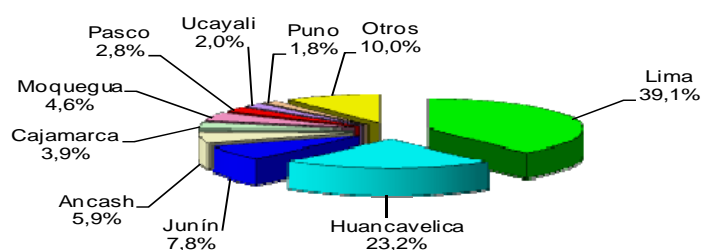

Elaboración: BCRP, Sucursal Huancayo.

1.1.3 Producción Minera

La producción minera creció en 23,0 por ciento, respecto a mayo de 2009, explicado por los resultados positivos en plata (54,7 por ciento), oro (14,0 por ciento), cobre (9,9 por ciento), plomo (29,3 por ciento) y zinc (18,3 por ciento).

El acumulado, registró un comportamiento positivo (9,6 por ciento) por los mejores resultados que se obtuvieron en plata (35,2 por ciento), plomo (9,9 por ciento) y oro (7,4 por ciento), contrarrestado parcialmente por las caídas del cobre (-1,4 por ciento) y zinc (-0,6 por ciento).

CUADRO N° 8
PRODUCCIÓN MINERA METÁLICA 1/

MINERAL	MAYO			ENERO - MAYO		
	2009	2010	Var. %	2009	2010	Var. %
Cobre (TMF)	1 778	1 953	9,9	8 116	8 005	-1,4
Oro (KGF)	105	120	14,0	482	518	7,4
Plata (KGF)	10 440	16 152	54,7	54 804	74 099	35,2
Plomo (TMF)	1 128	1 459	29,3	5 593	6 147	9,9
Zinc (TMF)	1 076	1 273	18,3	5 490	5 459	-0,6
TOTAL 1/			23,0			9,6

1/ Respecto a similar mes del año anterior, a precios de 1994.

Fuente: DGM/DPM/ Estadística Minera.

Elaboración: BCRP, Sucursal Huancayo.

GRÁFICO N° 8
VALOR BRUTO DE PRODUCCIÓN MINERA
(Variación real 1/)

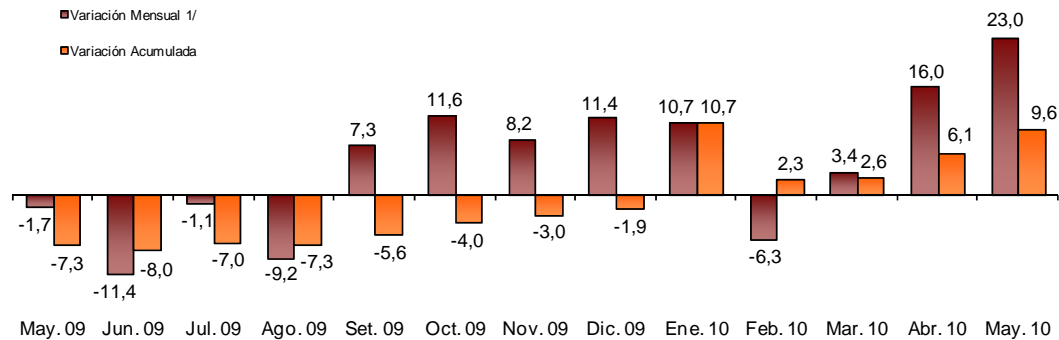

1/ Respecto a similar mes del año anterior, a precios de 1994.
Elaboración: BCRP, Sucursal Huancayo.

En el VBP minero, el cobre representó el 34,7 por ciento, seguido de la plata con 29,2 por ciento y el oro con 14,6 por ciento, concentrando estos tres minerales el 78,5 por ciento del total.

Doe Run, principal empresa productora de cobre, participó con el 93,5 por ciento,

seguida de Minera Caudalosa con el 5,0 por ciento.

La cotización de cobre se situó en US\$ 3,29 la libra, superior en 73,2 por ciento, respecto a mayo del año anterior

GRÁFICO N° 9
PARTICIPACIÓN EN EL VBP MINERO
(Enero - Mayo 2010)

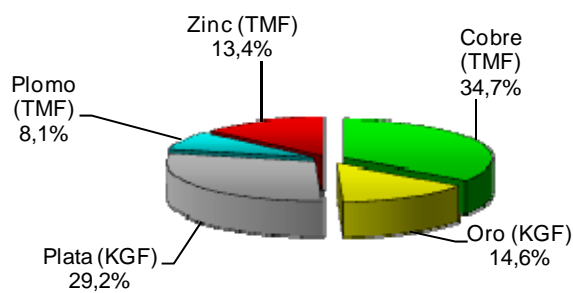

Elaboración: BCRP, Sucursal Huancayo.

**GRÁFICO N° 10
PRODUCCIÓN DE COBRE POR EMPRESAS
(Enero - Mayo 2010)**

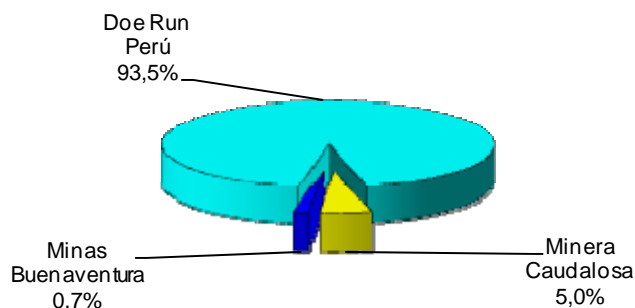

Elaboración: BCRP, Sucursal Huancayo.

**GRÁFICO N° 11
PRODUCCIÓN DE COBRE Y COTIZACIÓN INTERNACIONAL**

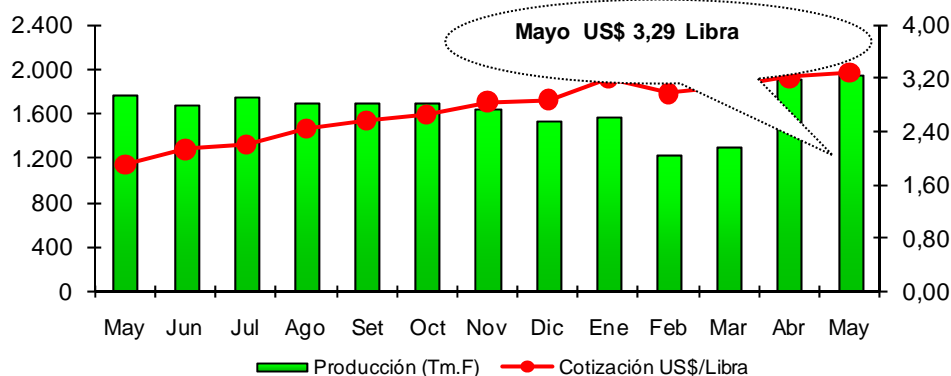

Elaboración: BCRP, Sucursal Huancayo.

1.1.4 Construcción

El sector de la construcción, medido a través de los despachos de cemento creció 76,7 por ciento, con relación a mayo del año anterior, debido al impulso de las construcciones en el sector minero (galerías, campamentos) y obras públicas de infraestructura y reconstrucción de los daños causados por los fenómenos

climatológicos que presentaron en los meses anteriores, a cargo del gobierno regional y municipalidades.

Entre enero y mayo, el sector creció en 31,0 por ciento, respecto al mismo periodo del año anterior

**CUADRO N° 9
INDICADOR DEL SECTOR CONSTRUCCIÓN**

	MAYO			ENERO - MAYO		
	2009	2010	Var. %	2009	2010	Var. %
Ventas de cemento (TM)	2 561	4 526	76,7	14 244	18 653	31,0
SECTOR 1/			76,7			31,0

1/ Variación en términos reales, a precios de 1994.

Fuente: Cemento Andino.

Elaboración: BCRP, Sucursal Huancayo.

**GRÁFICO N° 12
VENTAS DE CEMENTO
TM**

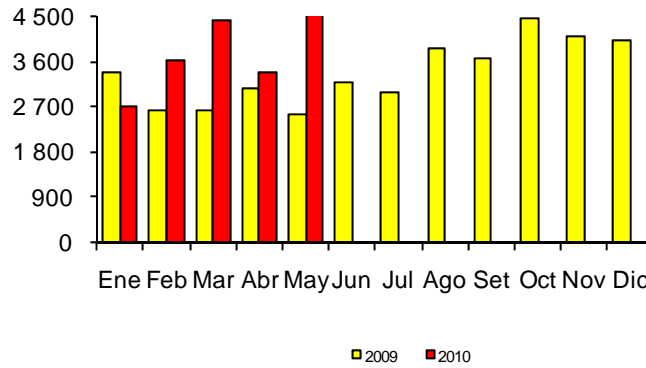

Elaboración: BCRP, Sucursal Huancayo.

1.2 Turismo

Los arribos turísticos a la región cayeron en 2,8 por ciento, respecto a lo registrado en mayo de 2009, influenciado por el menor flujo de visitantes nacionales (- 2,6 por ciento) y extranjeros (- 23,3 por ciento).

El 97,0 de nacionales se alojó en establecimientos no categorizados y el 3,0 por ciento restante en hoteles de 3 estrellas; mientras que el 57,6 de extranjeros se hospedaron en alojamientos no clasificados y el 42,4 por ciento en los de tercera categoría. La permanencia

promedio de los nacionales fue de 2,6 días y la de los extranjeros 2,2 días.

La tasa neta de ocupación durante el mes, fue de 12,9 por ciento en los establecimientos de 3 estrellas y 28,0 por ciento en los no categorizados.

En el acumulado, se observó una disminución del 12,2 por ciento, respecto a similar periodo del año anterior, explicado por la menor afluencia de visitantes nacionales (- 11,8 por ciento) y extranjeros (- 59,1 por ciento).

**CUADRO N° 10
ARRIBOS A ESTABLECIMIENTOS DE HOSPEDAJE**

	MAYO			ENERO – MAYO		
	2009	2010	Var. %	2009	2010	Var. %
Nacionales	5 255	5 119	-2,6	29 406	25 925	-11,8
Extranjeros	43	33	-23,3	232	95	-59,1
TOTAL	5 298	5 152	-2,8	29 638	26 020	-12,2

Fuente: Mincetur Huancavelica.

Elaboración: BCRP, Sucursal Huancayo.

II. SECTOR EXTERNO

2.1 Exportaciones

Las exportaciones de Huancavelica totalizaron US\$ 2,4 millones, registrando una caída de 28,3 por ciento como resultado de las menores ventas de productos tradicionales (28,8 por ciento). Los no tradicionales participaron de manera positiva en términos absolutos, sin embargo no se puede determinar la variación relativa por no registrarse movimiento alguno en similar mes del año anterior.

Entre los tradicionales, básicamente por los productos mineros por la menor demanda del mercado internacional, y entre los no tradicionales por textiles y

productos clasificados en otros no tradicionales.

En el acumulado, las exportaciones totalizaron US\$ 28,5 millones, cifra mayor en 24,7 por ciento, por el comportamiento positivo de los productos tradicionales (15,9 por ciento) y no tradicionales que en términos relativos tuvieron un crecimiento significativo (42 000,8 por ciento). Los productos tradicionales participaron con el 92,9 por ciento del total exportado en el periodo y los no tradicionales con el 7,1 por ciento restante.

CUADRO N° 11
EXPORTACIONES POR GRUPO DE PRODUCTOS
(Valor FOB en miles de US\$)

	MAYO			ENERO – MAYO		
	2009	2010	Var. %	2009	2010	Var. %
PRODUCTOS TRADICIONALES	3 396	2 419	-28,8	22 832	26 460	15,9
Agrícolas	0	0	-	0	0	-
Mineros	3 396	2 419	-28,8	22 832	26 460	15,9
PRODUCTOS NO TRADICIONALES	0	15	-	5	2 009	42 000,8
Agropecuarios	0	0	-	0	6	-
Textil	0	5	-	1	36	3 028,8
Químicos	0	0	-	0	0	-
Otros No Tradicionales 2/	0	10	-	4	1 967	54 911,2
TOTAL	3 396	2 434	-28,3	22 836	28 469	24,7

1/ Metalmecánica, juguetes, sombreros y otros.

Fuente: SUNAT. www.sunat.gob.pe

Elaboración: BCRP, Sucursal Huancayo.

GRÁFICO N° 13
ESTRUCTURA DE EXPORTACIONES POR GRUPO DE PRODUCTOS

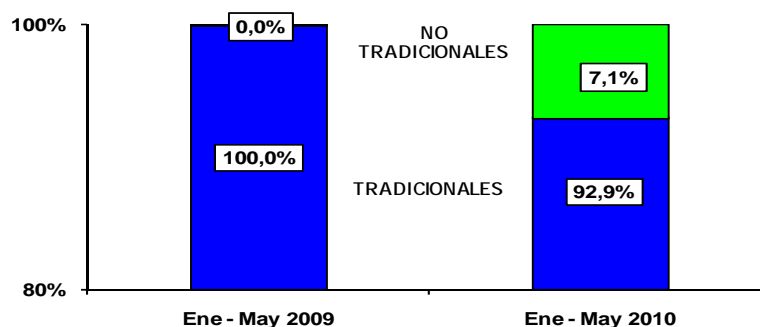

Elaboración: BCRP, Sucursal Huancayo.

En lo que va del año, las exportaciones estuvieron compuestas mayormente (92,9 por ciento) por productos tradicionales. El principal país de destino fue China con

el 79,7 por ciento del total exportado, seguido de Estados Unidos y España con el 5,7 y 5,4 por ciento respectivamente.

CUADRO N° 12
PRINCIPALES PAISES DE DESTINO Y PRINCIPALES PRODUCTOS EXPORTADOS
(Enero - Mayo 2010)

PAÍS	PARTICIPACIÓN %	PRODUCTO
China	79,7	Zinc, cobre y plomo
Estados Unidos	5,7	Zinc y plomo
España	5,4	Zinc
Oceanía	4,3	Zinc
Otros Países	4,9	Otros
TOTAL	100,0	

Fuente: SUNAT.

Elaboración: BCRP, Sucursal Huancayo.

GRÁFICO N° 14
PRINCIPALES DESTINOS DE EXPORTACIÓN
(Enero - Mayo 2010)

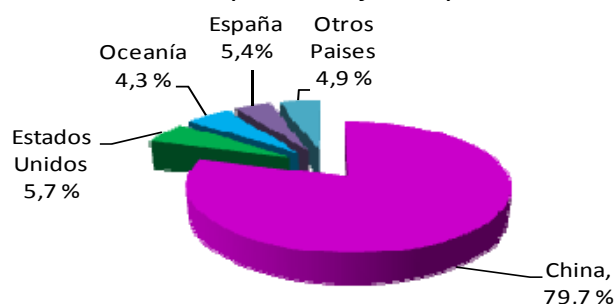

Elaboración: BCRP, Sucursal Huancayo.

III. FINANZAS PÚBLICAS

3.1 Gobierno Central

La recaudación de la SUNAT fue de S/. 1,5 millones, superior en 18,1 por ciento a lo obtenido en mayo del año pasado, explicado por las mayores captaciones por concepto del IGV (23,7 por ciento) e Impuesto a la Renta (15,0 por ciento).

El resultado positivo se explicó por la regularización de pagos del IGV y el incremento del impuesto a los ingresos de personas naturales.

En el resultado mensual, el IGV participó con el 57,9 por ciento y el Impuesto a la Renta con el 35,1 por ciento.

En lo que va del año, se recaudó S/. 7,3 millones, cifra superior en 1,0 por ciento, respecto a similar periodo del año pasado, por los resultados positivos en las captaciones de los ingresos provenientes del IGV (9,8 por ciento), Impuesto a la Renta (3,8 por ciento) y Otros Ingresos Tributarios (4,8 por ciento).

**CUADRO N° 13
INGRESOS CORRIENTES DEL GOBIERNO CENTRAL
(Miles de nuevos soles)**

CONCEPTO	MAYO			ENERO - MAYO		
	2009	2010	Var. % 1/	2009	2010	Var. % 1/
I. INGRESOS TRIBUTARIOS	1 275	1 521	18,1	6 744	7 260	6,8
1. Impuesto a la Renta	460	534	15,0	2 815	2 944	3,8
Personas Naturales	156	252	59,8	1 021	1 321	28,4
Personas Jurídicas	268	266	- 1,8	1 267	1 453	13,8
Regularización	35	16	- 54,1	527	170	- 68,1
2. Impuesto a la Importación	0	0	-	0	0	-
3. Impuesto General a las Ventas (IGV)	705	880	23,7	3 303	3 654	9,8
Operaciones Internas	705	880	23,7	3 303	3 654	9,8
Operaciones Externas	0	0	-	0	0	-
4. Impuesto Selectivo al Consumo (ISC)	0	0	- 1,0	0	0	- 0,8
5. Otros Ingresos Tributarios	110	106	- 5,0	627	662	4,8
II. INGRESOS NO TRIBUTARIOS	0	0	-	391	0	- 100,0
TOTAL	1 275	1 521	18,1	7 136	7 260	1,0

1/ Variación en términos reales.

Fuente: SUNAT.

Elaboración: BCRP, Sucursal Huancayo.

**GRÁFICO N° 15
RECAUDACIÓN TRIBUTARIA MENSUAL
(Miles de nuevos soles)**

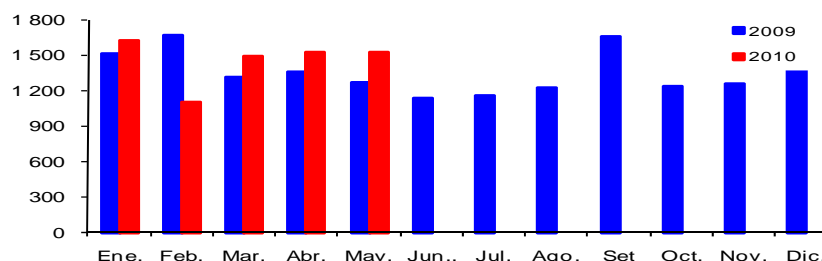

Elaboración: BCRP, Sucursal Huancayo.

3.2. Gobierno Regional

El gasto ejecutado por el Gobierno Regional aumentó en 13,8 por ciento respecto a mayo de 2009, pasando de S/. 30,7 millones a S/. 35,3 millones, por el incremento de los Gastos Corrientes (20,8 por ciento), influenciado por el rubro de bienes y servicios (120,6 por ciento). Los Gastos de Capital registraron una leve contracción (0,1 por ciento).

En lo que va del año, los gastos alcanzaron la suma de S/. 127,7 millones, inferior en 3,8 por ciento, respecto a similar periodo del año anterior, debido a los menores Gastos de Capital (- 43,3 por ciento), no obstante el incremento de los Gastos Corrientes (10,0 por ciento).

Los Gastos Corrientes participaron con el 84,8 por ciento del total ejecutado y los de Capital con el 15,2 por ciento restante.

**CUADRO N° 14
GASTOS DEL GOBIERNO REGIONAL
(Miles de nuevos soles)**

CONCEPTO	MAYO			ENERO - MAYO		
	2009	2010	Var. % 1/	2009	2010	Var. % 1/
GASTOS CORRIENTES	20 429	24 931	20,8	97 613	108 226	10,0
Pers. Y Oblig. Sociales	15 325	16 139	4,2	77 069	77 929	0,3
Obligaciones Previsionales	1 216	1 244	1,3	6 444	6 804	4,8
Bienes y Servicios	3 462	7 715	120,6	11 693	22 125	87,8
Otros Gastos Corrientes	426	- 167	-138,8	2 407	1 369	-43,6
GASTOS DE CAPITAL	10 224	10 325	-0,1	34 104	19 475	-43,3
Inversiones	10 224	10 325	-0,1	34 104	19 475	-43,3
Otros Gastos de Capital	0	0	-	0	0	-
TOTAL	30 653	35 257	13,8	131 717	127 701	-3,8

1/ Variación en términos reales.

Fuente: Gobierno Regional de Huancavelica.

Elaboración: BCRP, Sucursal Huancayo.

En lo que va del año, los gastos fueron financiados en 87,7 por ciento con Recursos Ordinarios, el 10,1 por ciento con Recursos Determinados, y el 2,2 por

ciento restante con Donaciones y Transferencias, y Recursos Directamente Recaudados.

**CUADRO N° 15
GASTOS DEL GOBIERNO REGIONAL POR FUENTE DE FINANCIAMIENTO
(Miles de nuevos soles)**

FUENTES	MAYO			ENERO - MAYO		
	2009	2010	Var. % 1/	2009	2010	Var. % 1/
Recursos Ordinarios	27 213	28 017	1,9	122 493	111 942	- 9,3
Recursos Directamente Recaudados	139	99	- 29,0	346	383	9,9
Recursos Determinados	2 406	6 501	167,5	6 021	12 837	111,6
Donaciones y Transferencias	896	638	- 29,5	2 856	2 538	- 11,8
TOTAL	30 653	35 257	13,8	131 717	127 701	- 3,8

1/ variación en términos reales.

Fuente: Gobierno Regional de Huancavelica.

Elaboración: BCRP, Sucursal Huancayo.

En mayo, se realizaron inversiones por S/. 10,3 millones, siendo las más importantes las realizadas en los programas de Educación y Cultura, de Salud, Saneamiento y Medio Ambiente, Defensa y Seguridad Nacional, y Agrario, concentrando los proyectos de estos programas el 82,1 por ciento del gasto, destacando el sector Salud con el 52,1 por ciento del total.

Destacan en Educación y Cultura, “Mejoramiento de los Servicios

Educativos del Nivel Secundario en la I.E. José Gálvez Egúsqiza del Distrito de Acoria - Huancavelica” (S/. 1,6 millones); en Salud, “Atención Básica de Salud – Región Huancavelica”, (S/. 1,6 millones); Defensa y Seguridad, “Reconstrucción de la Comisaría PNP del Distrito de Huaytara – Huancavelica”, (S/. 535 mil); y Agrario, “Forestación de la Cuenca del Río Grande del Departamento de Huancavelica”, (S/. 535 mil).

**CUADRO N° 16
INVERSIÓN DEL GOBIERNO REGIONAL POR SECTORES
(Miles de nuevos soles)**

SECTORES	MAYO			ENERO – MAYO		
	2009	2010	Var. % 1/	2009	2010	Var. % 1/
Administración y Planeamiento	171	811	368,9	550	2 398	332,7
Agrario	3 454	698	- 80,0	8 391	1 173	- 86,1
Defensa y Seguridad Nacional	0	985	482 282,4	12	1 090	9 283,7
Educación y Cultura	740	5 467	631,6	9 573	8 775	- 9,0
Energía y Recursos Minerales	1 301	24	- 98,2	1 483	47	- 96,9
Industria, Comercio y Servicios	0	201	-	0	272	89 813,3
Protección y Previsión Social	0	0	-	0	0	-
Pesca	0	10	-	1	10	938,9
Salud, Saneamiento y Medio Amb.	385	1 438	269,5	7 127	4 438	- 38,2
Trabajo	0	0	-	1	0	- 100,0
Transportes	4 173	691	- 83,6	6 966	1 272	- 81,9
Vivienda y Desarrollo Urbano	0	0	-	0	0	-
TOTAL	10 224	10 325	- 0,1	34 104	19 475	- 43,3

1/ variación en términos reales.

Fuente: Gobierno Regional de Huancavelica.

Elaboración: BCRP, Sucursal Huancayo.

IV. MONEDA Y CRÉDITO

El sistema financiero regional se caracterizó por el mayor nivel de los depósitos (41,3 por ciento) y el crecimiento de las colocaciones (18,3 por ciento), respecto a mayo de 2009. El

índice de morosidad fue 3,6 por ciento, mayor en 0,2 puntos porcentuales en relación a mayo del año anterior (3,4 por ciento).

4.1. Depósitos del Sistema Financiero

Los saldos de depósitos sumaron S/. 49,0 millones, mayor en 41,3 por ciento respecto a mayo del año pasado, debido al incremento de los depósitos en moneda nacional (50,0 por ciento), no obstante la

caída de los de moneda extranjera (- 3,3 por ciento). La moneda nacional concentró el 88,8 por ciento del total depositado en el sistema financiero regional.

**CUADRO N° 17
DEPÓSITOS DEL SISTEMA FINANCIERO
(Miles de nuevos soles)**

	MAYO		
	2009	2010	Var. % 1/
Empresas Bancarias	23 874	29 457	22,1
Instituciones de Microfinanzas	10 453	19 545	85,1
Cajas Municipales	9 653	16 406	68,2
Cajas Rurales	799	3 139	288,7
Financieras	0	0	-
TOTAL	34 327	49 002	41,3
En M/N	28 707	43 510	50,0
En M/E	5 620	5 492	-3,3

1/ Variación en valores reales.

Fuente: Superintendencia de Banca y Seguros (SBS).

Elaboración: BCRP, Sucursal Huancayo.

Según modalidades, los depósitos en Ahorro y a Plazo crecieron en 59,9 y 65,8 por ciento, respectivamente, mientras que a la Vista disminuyeron en 7,5 por ciento. El resultado positivo en las primeras modalidades se explicó, principalmente, por el dinamismo del sector minero y empresas de servicios asociadas con este sector, que generó mayor cantidad de puestos de trabajo influyendo en la mayor apertura de cuentas de Ahorro, así mismo

la competencia en el sistema que elevó las tasas de interés ofertadas en estas modalidades explicó el incremento de los depósitos a Plazo. La contracción de los depósitos a la Vista se explicó por el retiro de fondos de esta cuenta por parte de una universidad para la implementación de otras sedes en las provincias de Lircay y Acobamba, así como de algunas instituciones que reciben transferencias de otras sedes.

CUADRO N° 18
EVOLUCIÓN SEGÚN TIPO DE DEPÓSITOS
(Miles de nuevos soles)

	MAYO		
	2009	2010	Var. % 1/
Vista	10 482	9 798	-7,5
Ahorro	12 483	20 166	59,9
Plazo	11 361	19 037	65,8
TOTAL	34 327	49 002	41,3

1/ Variación en términos.

Fuente: Superintendencia de Banca y Seguros (SBS).

Elaboración: BCRP, Sucursal Huancayo.

Por instituciones, el Banco de Crédito, única empresa bancaria, registró un crecimiento de 22,1 por ciento. Las microfinancieras crecieron en 85,1 por ciento, explicado por el comportamiento positivo de las Cajas Municipales (68,2 por ciento) y las Cajas Rurales (288,7 ciento).

En lo que respecta a la participación, el Banco de Crédito tuvo la mayor proporción de depósitos con 60,1 por ciento, mientras que la Caja Municipal de Piura registró la menor participación con 0,8 por ciento.

CUADRO N° 19
PARTICIPACIÓN EN LOS DEPÓSITOS
(En porcentaje)

ENTIDAD	MAYO		
	Miles de S/.	Mes (%)	Acumulado (%)
Banco de Crédito	29 457	60,1	60,1
Caja Municipal de Huancayo	12 710	25,9	86,1
Caja Rural Libertadores de Ayacucho	3 139	6,4	92,5
Caja Municipal de Pisco	3 283	6,7	99,2
Caja Municipal de Piura	413	0,8	100,0
TOTAL	49 002	100,0%	

Fuente: Superintendencia de Banca y Seguros (SBS).

Elaboración: BCRP, Sucursal Huancayo.

GRÁFICO N° 16
DEPÓSITOS Y COLOCACIONES
(Miles de nuevos soles)

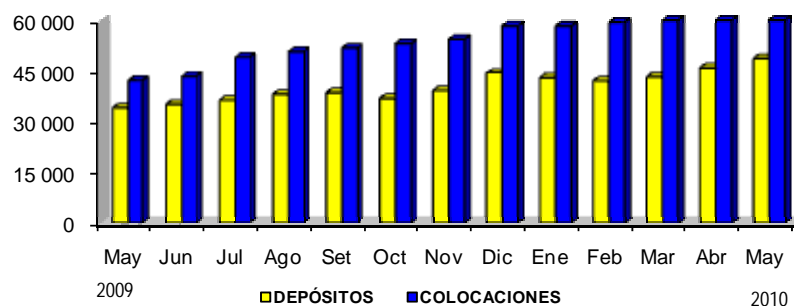

Elaboración: BCRP, Sucursal Huancayo.

4.2. Crédito del Sistema Financiero

El crédito del sistema financiero al sector privado fue de S/. 71,0 millones, lo que significó una expansión de 18,3 por ciento respecto a mayo del año pasado, por el incremento de los préstamos en soles (22,3 por ciento), contrarrestado por el comportamiento negativo de las operaciones en dólares (- 43,5 por ciento).

El dinamismo de la minería, principal actividad económica de la región, influyó

en el incremento de la demanda de préstamos personales para consumo y aperturas de tarjetas de crédito, por parte de los trabajadores de ese sector.

Por tipo de crédito, el mayor porcentaje se otorgó a las microempresas (60,7 por ciento), seguido de los créditos de consumo (30,6 por ciento). De otro lado, la menor participación la tuvo las colocaciones hipotecarias (3,0 por ciento).

CUADRO N° 20
CRÉDITOS DEL SISTEMA FINANCIERO
(Miles de nuevos soles)

	MAYO		
	2009	2010	Var. % 1/
Empresas Bancarias	12 115	14 415	17,8
Instituciones de Microfinanzas	47 259	56 589	18,5
Cajas Municipales	27 469	37 707	35,9
Cajas Rurales	6 901	4 381	-37,2
Financieras	12 889	14 501	11,3
TOTAL	59 375	71 004	18,3
En M/N	55 802	68 965	22,3
En M/E	3 572	2 038	-43,5

1/ Variación en valores reales.

Fuente: Superintendencia de Banca y Seguros (SBS).

Elaboración: BCRP, Sucursal Huancayo.

En lo que se refiere a la participación en el total de préstamos, la CMAC de Huancayo y el Banco de Crédito lideraron las colocaciones con 39,5 y 20,3 por ciento, respectivamente, seguidas

por la Financiera Confianza con 19,7 por ciento, concentrando estas 3 instituciones el 79,5 por ciento del total de créditos otorgados en la región.

**CUADRO N° 21
PARTICIPACIÓN EN LOS CRÉDITOS
(En porcentajes)**

ENTIDAD	MAYO		
	Miles de S/.	Mes	Acumulado
Caja Municipal de Huancayo	28 030	39,5	39,5
Banco de Crédito	14 415	20,3	59,8
Financiera Confianza	14 017	19,7	79,5
Caja Municipal de Pisco	7 085	10,0	89,5
Caja Rural Libertadores de Ayacucho	3 093	4,4	93,9
Caja Municipal de Piura	2 592	3,7	97,5
Caja Rural Señor de Luren	1 287	1,8	99,3
Financiera TFC	484	0,7	100,0
TOTAL	71 004	100,0%	

Fuente: Superintendencia de Banca y Seguros (SBS).

Elaboración: BCRP, Sucursal Huancayo.

**CUADRO N° 22
COLOCACIONES POR TIPO DE CRÉDITO 1/**

TIPO DE CREDITO	Var. % Abr. 10/09	Part. % Abr. 10
Comercial	33,7	5,7
Consumo	15,9	30,6
Hipotecario	38,8	3,0
MES	38,1	60,7
TOTAL	75,4	100,0

1/ Variación en valores reales.

Fuente: Superintendencia de Banca y Seguros (SBS).

Elaboración: BCRP, Sucursal Huancayo.

El ratio de cartera pesada fue de 3,6 por ciento, mayor en 0,2 puntos porcentuales, respecto a mayo de 2009, explicado por el mayor incremento de los créditos vencidos y en cobranza judicial con relación a las colocaciones brutas.

Las empresas bancarias registraron un índice mayor de morosidad (6,6 por ciento), en comparación con las instituciones de microfinanzas (2,9 por ciento).

Por tipo de moneda, se observó un incremento de la morosidad de los créditos en moneda nacional (0,3 puntos porcentuales); y extranjera (0,2 puntos porcentuales). Según instituciones financieras, las Cajas Rurales mostraron el nivel de morosidad más alto, con un ratio de 11,7 por ciento.

CUADRO N° 23
MOROSIDAD DEL SISTEMA FINANCIERO 1/
(En porcentaje de las colocaciones brutas)

	MAYO		
	2009	2010	Var. Abs.
Empresas Bancarias	5,8	6,6	0,8
Instituciones de Microfinanzas	2,8	2,9	0,1
Cajas municipales	2,5	2,7	0,2
Cajas rurales	8,1	11,7	3,6
Financieras	0,8	1,3	0,5
TOTAL	3,4	3,6	0,2
En M/N	3,3	3,6	0,3
En M/E	6,3	6,5	0,2

1/ Cartera pesada = (créditos vencidos + créditos en cobranza judicial) / colocaciones brutas.

Fuente: Instituciones Financieras.

Elaboración: BCRP, Sucursal Huancayo.

4.3. Crédito a la Pequeña y Microempresa

Los créditos otorgados a la pequeña y microempresa ascendieron a S/. 43,2 millones, cifra mayor en 38,0 por ciento en términos reales, respecto a mayo de 2009.

Los crecimientos más importantes en colocaciones se registraron en las Cajas Municipales (54,1 por ciento), seguido de las Financieras (26,0 por ciento).

CUADRO N° 24
CRÉDITO OTORGADO A LA PEQUEÑA Y MICROEMPRESA
(Miles de nuevos soles)

INSTITUCIONES	MAYO		
	2009	2010	Var. % 1/
Empresas Bancarias	4 237	5 518	28,9
Instituciones Microfinancieras	26 698	37 636	39,5
Caja municipales	15 348	23 900	54,1
Caja rurales	2 522	2 501	-1,9
Financieras	8 828	11 234	26,0
TOTAL	30 935	43 154	38,0

1/ Variación en valores reales.

Fuente: Instituciones Financieras.

Elaboración: BCRP, Sucursal Huancayo.

INFORMACIÓN ESTADÍSTICA MENSUAL

ANEXO 1

HUANCAVELICA: PRODUCCIÓN AGROPECUARIA
(TM)

CULTIVOS	2009										2010				
	Ene - May	May	Jun	Jul	Ago	Set	Oct	Nov	Dic	Ene	Feb	Mar	Abr	May	Ene - May
AGRÍCOLA															
Alcachofa	0	0	0	0	0	0	0	0	0	0	0	0	0	0	0
Arveja grano seco	996	861	1 512	892	182	237	24	0	0	0	0	28	32	1 611	1 670
Arveja grano verde	13 633	1 653	1 144	441	1 186	653	176	65	118	349	864	1 676	1 416	997	5 301
Avena grano	34	34	231	245	245	7	0	0	0	34	0	0	0	0	34
Cebada grano	3 188	3 159	10 076	10 731	1 058	1 720	75	0	0	0	0	0	118	4 184	4 302
Frijol grano seco	1 819	1 659	1 473	80	255	146	30	48	10	0	0	1	120	1 648	1 769
Haba grano seco	1 032	785	2 473	1 544	2 324	645	13	0	0	0	25	39	78	2 617	2 759
Haba grano verde	6 723	1 715	802	840	486	384	110	8	16	113	371	909	1 579	2 174	5 146
Lenteja grano seco	0	0	4	0	0	2	0	0	0	0	0	0	0	0	0
Maca	10	10	11	37	4	0	0	0	0	0	0	0	0	0	0
Maíz amiláceo	5 212	4 896	11 051	6 108	551	495	6	0	5	0	77	170	318	8 061	8 626
Maíz choclo	3 039	803	548	154	2 437	95	40	8	7	259	687	803	760	846	3 355
Oca	988	505	536	73	136	47	0	0	0	0	0	31	308	555	894
Olluco	6 340	3 212	1 280	659	578	73	0	0	0	0	179	348	1 480	4 069	6 075
Papa	111 694	57 930	22 404	11 267	5 618	3 465	1 218	4 207	1 630	2 476	7 333	9 346	30 869	62 312	112 336
Trigo	125	114	1 903	5 526	561	391	50	0	0	0	0	0	0	784	784
Zapallo	1 423	269	0	0	1 250	1 100	16	0	0	55	1 216	280	1 426	313	3 290
Otros Productos Agrícolas	0														0
Alfalfa	52 850	11 971	11 353	13 199	13 962	11 175	11 127	11 364	16 887	14 650	13 797	13 223	11 597	10 624	63 891
Chocho o tarhui grano seco	8	8	62	6	146	75	0	0	0	0	0	0	0	4	4
Lúcuma	48	24	8	0	0	0	0	0	0	0	0	3	32	23	58
Manzano	220	92	19	0	0	0	0	0	0	0	0	45	146	100	290
Melocotonero	337	96	44	0	0	0	0	0	0	0	0	115	145	98	358
Palto	437	113	7	0	0	0	0	0	0	0	63	137	240	110	550
Plátano	529	137	13	0	0	0	0	0	0	0	81	191	211	142	625
Tuna	8 936	2 218	34	0	0	0	0	0	32	2	95	3 121	3 443	2 560	9 221
Zanahoria	90	67	0	0	60	0	0	0	0	0	0	0	0	18	18
PECUARIO	0														0
Carne de ovino	531	125	115	128	119	105	215	105	111	116	128	259	278	200	981
Carne de porcino	579	99	98	106	101	106	159	83	105	111	103	1 501	199	152	2 067
Carne de vacuno	1 691	443	408	357	361	339	510	375	580	373	407	784	869	690	3 123
Leche Vacuno	6 098	1 682	1 905	1 438	1 350	1 215	1 180	2 442	1 243	1 502	1 864	1 919	2 004	1 635	8 924

Fuente: Dirección Regional de Agricultura - Huancavelica.

Elaboración: BCRP, Sucursal Huancayo.

ANEXO 2

HUANCAVELICA: PRODUCCIÓN DE ELECTRICIDAD
(MWH)

EMPRESA GENERADORA	2009									2010					
	Ene - May	May	Jun	Jul	Ago	Set	Oct	Nov	Dic	Ene	Feb	Mar	Abr	May	Ene - May
Conehua	10 655	2 235	1 941	1 572	1 315	1 027	1 280	1 614	2 128	2 215	1 994	2 234	2 096	2 066	10 605
C.H. Huapa	2 813	581	544	545	485	391	424	433	559	583	526	553	560	587	2 811
C.H. Ingenio	3 770	790	734	564	475	349	476	627	767	781	684	789	745	711	3 709
C.H. Tucusi	4 072	864	664	462	355	287	380	554	802	851	784	892	790	768	4 085
Electrocentro	472	88	120	102	95	113	112	105	114	99	93	157	159	160	667
C.H. Acobamba	230	38	52	50	52	49	47	51	59	57	49	53	53	62	275
C.H. Acobambilla	4	1	1	1	1	1	1	1	0	0	0	0	0	1	1
C.T. Provisional	237	49	67	51	42	62	64	53	54	41	43	104	106	97	391
Electroperú	3 002 352	622 734	523 004	564 468	567 354	573 223	591 356	597 378	629 757	650 457	581 522	616 174	613 924	602 330	3 064 408
C.H. Antúnez de Mayolo (Mantaro)	2 305 731	477 002	397 046	427 221	428 792	432 807	446 862	452 057	478 751	495 844	442 440	469 769	476 686	461 670	2 346 409
C.H. Restitución	696 621	145 732	125 958	137 247	138 562	140 416	144 494	145 321	151 007	154 613	139 082	146 405	137 238	140 660	717 999
Total	3 013 479	625 058	525 065	566 142	568 764	574 362	592 748	599 097	631 999	652 771	583 609	618 566	616 179	604 556	3 075 680

C.H. - Central Hidroeléctrica.

C.T. - Central Térmica.

Fuente: OSINERGM IN.

Elaboración: BCRP, Sede Regional Huancayo.

ANEXO 3

HUANCAVELICA: PRODUCCIÓN MINERA METÁLICA

MINERAL	2009									2010					
	Ene - May	May	Jun	Jul	Ago	Set	Oct	Nov	Dic	Ene	Feb	Mar	Abr	May	Ene - May
Cobre (TMF)	8 116	1 778	1 678	1 753	1 698	1 703	1 702	1 654	1 541	1 579	1 241	1 314	1 918	1 953	8 005
Oro (KGF)	482	105	98	117	97	116	95	94	96	110	75	92	121	120	518
Plata (KGF)	54 804	10 440	11 182	11 332	10 859	16 196	16 115	14 719	14 081	15 017	13 314	14 185	15 431	16 152	74 099
Plomo (TMF)	5 593	1 128	1 129	1 216	1 225	1 353	1 182	1 199	1 182	1 135	1 116	1 229	1 207	1 459	6 147
Zinc (TMF)	5 490	1 076	1 066	1 133	1 143	1 206	1 089	1 147	1 130	1 073	988	1 083	1 043	1 273	5 459

Fuente: DGM/DPDM/Estadística Minera.

Elaboración: BCRP, Sucursal Huancayo.

ANEXO 4

HUANCAVELICA: VENTAS DE CEMENTO

TM

EMPRESA	2009									2010					
	Ene - May	May	Jun	Jul	Ago	Set	Oct	Nov	Dic	Ene	Feb	Mar	Abr	May	Ene - May
Ventas de cemento	14 244	2 561	3 181	3 003	3 854	3 676	4 456	4 110	4 031	2 714	3 616	4 398	3 400	4 526	18 653

Fuente: Cemento Andino.

Elaboración: BCRP, Sucursal Huancayo.

ANEXO 5

HUANCAVELICA: ARRIBOS POR CATEGORIAS

MESES	SIN CATEGORÍA 1/				TRES ESTRELLAS				TOTAL					
	2009		2010		2009		2010		2009			2010		
	Nac.	Ext.	Nac.	Ext.	Nac.	Ext.	Nac.	Ext.	Nac.	Ext.	Total	Nac.	Ext.	Total
Enero	6 329	114	5 004	11	121	3	44	2	6 450	117	6 567	5 048	13	5 061
Febrero	6 338	3	4 638	1	75	2	99	2	6 413	5	6 418	4 737	3	4 740
Marzo	5 200	17	5 192	15	121	3	121	5	5 321	20	5 341	5 313	20	5 333
Abril	5 825	25	5 554	17	142	22	154	9	5 967	47	6 014	5 708	26	5 734
Mayo	5 086	35	4 965	14	169	8	154	19	5 255	43	5 298	5 119	33	5 152
Junio	5 089	38			166	5			5 255	43	5 298			
Julio	4 901	110			155	6			5 056	116	5 172			
Agosto	4 651	24			188	6			4 839	30	4 869			
Setiembre	5 790	45			194	6			5 984	51	6 035			
Octubre	5 039	23			182	8			5 221	31	5 252			
Noviembre	5 627	18			183	9			5 810	27	5 837			
Diciembre	5 724	15			79	2			5 803	17	5 820			
Ene - May	28 778	194	25 353	58	628	38	572	37	29 406	232	29 638	25 925	95	26 020
Var. % May. 10/09			-2,4	-60,0			-8,9	137,5				-2,6	-23,3	-2,8
Var. % (Ene - May) 10/09			-11,9	-70,1			-8,9	-2,6				-11,8	-59,1	-12,2

1/ Arribos a hostales y hoteles sin categoría.

Fuente: MINCETUR - Huancavelica.

Elaboración: BCRP, Sucursal Huancayo.

ANEXO 6

HUANCAVELICA: EXPORTACIONES FOB POR GRUPOS DE PRODUCTOS
(Miles de US\$)

TIPO	2009									2010					
	Ene - May	May	Jun	Jul	Ago	Set	Oct	Nov	Dic	Ene	Feb	Mar	Abr	May	Ene - May
PRODUCTOS TRADICIONALES	22 832	3 396	5 660	2 744	5 474	8 322	32 001	9 862	31 687	13 140	0	6 197	4 704	2 419	26 460
Agrícolas	0	0	0	0	0	0	0	0	0	0	0	0	0	0	0
Café	0	0	0	0	0	0	0	0	0	0	0	0	0	0	0
Mineros	22 832	3 396	5 660	2 744	5 474	8 322	32 001	9 862	31 687	13 140	0	6 197	4 704	2 419	26 460
Cobre	5 865	176	2 405	386	2 951	4 378	28 271	2 413	19 711	12 006	0	587	2 800	0	15 392
Oro	0	0	0	0	0	0	0	0	0	0	0	1 574	1 465	0	3 039
Hierro	0	0	0	0	0	0	0	0	11 013	1 134	0	3 985	0	429	5 547
Plomo	12 831	2 208	3 254	1 813	1 036	3 904	3 009	7 449	0	0	0	0	0	0	0
Zinc	4 135	1 013	0	544	1 487	40	722	0	962	0	0	51	440	1 991	2 481
PRODUCTOS NO TRADICIONALES	5	0	11	0	10	0	128	421	376	478	800	542	174	15	2 009
Agropecuarios	0	0	0	0	0	0	0	3	0	0	0	0	6	0	6
Espárrago	0	0	0	0	0	0	0	0	0	0	0	0	0	0	0
Frutas frescas o en conserva	0	0	0	0	0	0	0	0	0	0	0	0	0	0	0
Pimiento seco	0	0	0	0	0	0	0	0	0	0	0	0	0	0	0
Otros agrícolas	0	0	0	0	0	0	0	3	0	0	0	0	6	0	6
Textil	1	0	0	0	3	0	0	0	0	8	14	9	0	5	36
Prendas de vestir	1	0	0	0	3	0	0	0	0	8	14	9	0	5	36
Químicos	0	0	0	0	0	0	0	418	376	0	0	0	0	0	0
Artículos de belleza	0	0	0	0	0	0	0	0	0	0	0	0	0	0	0
Baritina	0	0	0	0	0	0	0	0	0	0	0	0	0	0	0
Otros	0	0	0	0	0	0	0	418	376	0	0	0	0	0	0
Otros No Tradicionales 1/	4	0	11	0	7	0	128	0	0	470	786	533	168	10	1 967
TOTAL EXPORTACIONES	22 836	3 396	5 671	2 744	5 484	8 322	32 130	10 283	32 063	13 618	800	6 739	4 878	2 434	28 469

1/ Metal mecánica, juguetes, sombreros y otros.

Fuente: SUNAT. www.sunat.gob.pe

Elaboración: BCRP, Sucursal Huancayo.

ANEXO 7

HUANCAVELICA: EXPORTACIONES FOB POR BLOQUE ECONÓMICO Y PAISES
(Miles de US\$)

TIPO	2009									2010					
	Ener - May	May	Jun	Jul	Ago	Set	Oct	Nov	Dic	Ene	Feb	Mar	Abr	May	Ener - May
I. AMÉRICA	279	275	0	0	138	0	128	421	405	478	616	470	482	249	2 295
TLCAN	89	85	0	0	138	0	101	412	376	471	562	414	482	249	2 178
Canadá	85	85	0	0	0	0	0	0	0	0	0	0	313	234	548
Estados Unidos	4	0	0	0	138	0	101	412	376	471	562	414	168	15	1 631
México	0	0	0	0	0	0	0	0	0	0	0	0	0	0	0
CAN	0	0	0	0	0	0	27	9	0	7	54	50	0	0	111
Bolivia	0	0	0	0	0	0	0	9	0	7	0	0	0	0	7
Colombia	0	0	0	0	0	0	0	0	0	0	54	9	0	0	63
Ecuador	0	0	0	0	0	0	27	0	0	0	0	41	0	0	41
Venezuela	0	0	0	0	0	0	0	0	0	0	0	0	0	0	0
MERCOSUR	132	132	0	0	0	0	0	0	28	0	0	0	0	0	0
Argentina	0	0	0	0	0	0	0	0	0	0	0	0	0	0	0
Brasil	132	132	0	0	0	0	0	0	28	0	0	0	0	0	0
Resto MERCOSUR	0	0	0	0	0	0	0	0	0	0	0	0	0	0	0
CHILE	58	58	0	0	0	0	0	0	0	0	0	0	0	0	0
RESTO DE AMÉRICA	0	0	0	0	0	0	0	0	0	0	0	0	6	0	6
II. EUROPA	1	0	0	386	779	984	1 022	2 413	3 151	0	0	587	0	958	1 545
UNIÓN EUROPEA	1	0	0	386	779	984	1 022	2 413	3 151	0	0	587	0	958	1 545
Alemania	0	0	0	0	0	0	0	0	0	0	0	0	0	0	0
Belgica - Luxemburgo	0	0	0	0	0	0	616	0	3 151	0	0	0	0	0	0
España	1	0	0	0	779	0	0	0	0	0	0	587	0	958	1 545
Francia	0	0	0	0	0	0	0	0	0	0	0	0	0	0	0
Inglaterra	0	0	0	0	0	0	0	0	0	0	0	0	0	0	0
Italia	0	0	0	0	0	0	0	0	0	0	0	0	0	0	0
Países Bajos	0	0	0	0	0	0	0	0	0	0	0	0	0	0	0
Suecia	0	0	0	0	0	984	0	230	0	0	0	0	0	0	0
Resto Unión Europea	0	0	0	386	0	0	406	2 183	0	0	0	0	0	0	0
SUIZA	0	0	0	0	0	0	0	0	0	0	0	0	0	0	0
RESTO DE EUROPA	0	0	0	0	0	0	0	0	0	0	0	0	0	0	0
III. ASIA	21 169	2 783	5 671	2 035	4 139	7 338	30 590	7 449	26 936	13 140	184	4 469	4 397	543	22 732
China	12 962	1 730	5 377	1 813	3 103	3 394	30 568	0	22 147	13 140	184	4 418	4 391	543	22 675
Japón	260	0	0	0	0	0	0	3 633	0	0	0	0	0	0	0
Taiwan	0	0	0	0	0	0	0	0	0	0	0	0	0	0	0
Republica de Corea	7 946	1 053	293	116	1 036	3 944	21	3 816	4 789	0	0	51	6	0	57
Resto de Asia	0	0	0	106	0	0	0	0	0	0	0	0	0	0	0
VI. AFRICA	1 388	338	0	322	429	0	389	0	0	0	0	0	0	684	684
Argelia	1 188	272	0	322	348	0	389	0	0	0	0	0	0	684	684
Sudáfrica	200	66	0	0	81	0	0	0	0	0	0	0	0	0	0
V. OCEANÍA	0	0	0	0	0	0	0	0	1 571	0	0	1 213	0	0	1 213
Australia	0	0	0	0	0	0	0	0	1 571	0	0	1 213	0	0	1 213
TOTAL EXPORTACIONES	22 836	3 396	5 671	2 744	5 484	8 322	32 130	10 283	32 063	13 618	800	6 739	4 878	2 434	28 469

Fuente: SUNAT, www.sunat.gob.pe

Elaboración: BCRP, Sucursal Huancayo.

ANEXO 8

HUANCAVELICA: INGRESOS CORRIENTES DEL GOBIERNO CENTRAL
(Miles de nuevos soles)

	2 009									2 010					
	Ene - May	May	Jun	Jul	Ago	Set	Oct	Nov	Dic	Ene	Feb	Mar	Abr	May	Ene - May
I. INGRESOS TRIBUTARIOS	6 744	1 275	1 136	1 157	1 206	1 516	1 237	1 259	1 269	1 624	1 106	1 488	1 522	1 521	7 260
1. Impuesto a la Renta	2 815	460	399	465	459	574	473	560	546	759	486	540	625	534	2 944
- Personas Naturales	1 021	156	164	192	172	250	193	236	236	364	213	222	270	252	1 321
- Personas Jurídicas	1 267	268	227	265	276	305	274	314	307	388	259	262	278	266	1 453
- Regularización	527	35	8	7	11	19	7	9	3	6	14	56	77	16	170
2. Impuesto a la Importación	0	0	0	0	0	0	0	0	0	0	0	0	0	0	0
3. Impuesto General a las Ventas	3 303	705	588	560	646	829	653	599	612	758	507	748	762	880	3 654
- Operaciones Internas	3 303	705	588	560	646	829	653	599	612	758	507	748	762	880	3 654
- Operaciones Externas	0	0	0	0	0	0	0	0	0	0	0	0	0	0	0
4. Impuesto Selectivo al Consumo	0	0	0	0	0	0	0	0	0	0	0	0	0	0	0
5. Otros Ingresos Tributarios	627	110	150	132	101	113	110	101	111	107	113	201	135	106	662
II. INGRESOS NO TRIBUTARIOS	391	0	0	0	20	146	0	0	109	0	0	0	0	0	0
III. TOTAL INGRESOS CORRIENTES (I+II)	7 136	1 275	1 136	1 157	1 226	1 662	1 237	1 259	1 377	1 624	1 106	1 488	1 522	1 521	7 260

Fuente: Superintendencia Nacional de Administración Tributaria - SUNAT.

Elaboración: BCRP, Sucursal Huancayo.

ANEXO 9

GOBIERNO REGIONAL DE HUANCAVELICA: GASTOS SEGÚN NATURALEZA
(Miles de nuevos soles)

CONCEPTO	2 009									2 010					
	Ene - May	May	Jun	Jul	Ago	Set	Oct	Nov	Dic	Ene	Feb	Mar	Abr	May	Ene - May
GASTOS CORRIENTES	97 613	20 429	20 899	26 749	25 279	26 108	23 099	27 399	34 736	20 298	20 791	17 729	24 476	24 931	108 226
Personal y Oblig. Sociales	77 069	15 325	15 728	21 017	15 573	15 430	15 228	15 486	20 595	17 310	14 881	13 298	16 301	16 139	77 929
Obligaciones Previsionales	6 444	1 216	1 243	1 897	1 235	1 231	1 214	1 281	1 817	1 752	1 286	1 209	1 312	1 244	6 804
Bienes y Servicios	11 693	3 462	3 503	3 404	4 957	8 970	4 493	4 858	8 857	1 184	4 559	3 217	5 451	7 715	22 125
Otros Gastos Corrientes	2 407	426	426	431	3 513	476	2 163	5 775	3 466	52	66	6	1 412	- 167	1 369
GASTOS DE CAPITAL	34 104	10 224	8 134	5 802	14 249	22 876	18 956	17 915	19 512	164	1 455	1 033	6 498	10 325	19 475
Inversiones	34 104	10 224	8 134	5 802	14 249	22 876	18 956	17 915	19 512	164	1 455	1 033	6 498	10 325	19 475
Otros Gastos de Capital	0	0	0	0	0	0	0	0	0	0	0	0	0	0	0
TOTAL	131 717	30 653	29 033	32 551	39 528	48 984	42 055	45 314	54 247	20 461	22 246	18 762	30 974	35 257	127 701

Fuente: Gobierno Regional - Huancavelica.

Elaboración: BCRP, Sucursal Huancayo.

ANEXO 10

GOBIERNO REGIONAL DE HUANCAVELICA: GASTOS SEGÚN NATURALEZA Y UNIDAD EJECUTORA
(Miles de nuevos soles)

CONCEPTO	2 009									2 010					
	Ene - May	May	Jun	Jul	Ago	Set	Oct	Nov	Dic	Ene	Feb	Mar	Abr	May	Ene - May
GASTOS CORRIENTES	97 613	20 429	20 899	26 749	25 279	26 108	23 099	27 399	34 736	20 298	20 791	17 729	24 476	24 931	108 226
Sede Central	90 664	18 342	8 789	10 550	12 518	11 072	11 051	14 862	19 323	8 064	9 390	7 193	10 954	11 147	46 749
Tayacaja - Churcampa	878	397	4 707	6 874	5 185	6 308	4 564	4 789	6 049	4 957	4 304	3 908	5 448	5 446	24 063
Castrovirreyna - Huaytará	714	296	3 006	3 743	2 904	3 820	2 800	2 824	3 477	2 965	2 731	2 542	3 050	3 291	14 580
Angaraes	146	146	1 836	2 407	1 842	1 995	1 837	2 022	2 569	1 931	1 838	1 551	2 206	2 297	9 823
Acobamba	139	139	1 562	2 084	1 641	1 922	1 596	1 615	1 983	1 521	1 566	1 420	1 842	1 745	8 094
Hospital Dptal. Huancavelica	5 072	1 109	1 000	1 091	1 190	990	1 250	1 288	1 335	859	962	1 116	975	1 005	4 918
GASTOS DE CAPITAL	34 104	10 224	8 134	5 802	14 249	22 876	18 956	17 915	19 512	164	1 455	1 033	6 498	10 325	19 475
Sede Central	25 976	9 123	7 752	2 870	9 699	18 641	15 235	13 326	13 051	164	1 455	609	4 756	6 396	13 381
Tayacaja - Churcampa	4 870	882	114	1 864	1 572	1 929	1 193	1 013	1 869	0	0	101	280	1 496	1 877
Castrovirreyna - Huaytará	3 192	186	192	7	67	1 724	1 419	2 381	3 488	0	0	0	480	519	999
Angaraes	0	0	43	712	435	501	696	708	878	0	0	322	347	1 521	2 191
Acobamba	0	0	0	318	2 476	80	384	128	20	0	0	0	634	393	1 027
Hospital Dptal. Huancavelica	67	33	33	30	0	0	30	359	205	0	0	0	0	0	0
TOTAL	131 717	30 653	29 033	32 551	39 528	48 984	42 055	45 314	54 247	20 461	22 246	18 762	30 974	35 257	127 701

Fuente: Gobierno Regional - Huancavelica.

Elaboración: BCRP, Sucursal Huancayo.

ANEXO 11

GOBIERNO REGIONAL DE HUANCVELICA: PROGRAMA DE INVERSIONES
(Miles de nuevos soles)

SECTORES	2 009									2 010					
	Ene - May	May	Jun	Jul	Ago	Sep	Oct	Nov	Dic	Ene	Feb	Mar	Abr	May	Ene - May
Administración y Planeamiento	550	171	209	984	136	703	354	490	3 002	0	334	60	1 194	811	2 398
Agraria	8 391	3 454	3 411	638	1 517	5 398	2 364	2 345	1 779	0	215	136	123	698	1 173
Defensa y Seguridad Nacional	12	0	2	0	6	2 197	0	0	20	0	4	0	102	985	1 090
Educación y Cultura	9 573	740	860	1 333	1 005	4 510	5 715	3 189	6 765	74	309	383	2 542	5 467	8 775
Energía y Recursos Minerales	1 483	1 301	131	63	74	205	103	32	30	0	0	0	23	24	47
Industria, Comercio y Servicios	0	0	0	0	14	38	304	184	232	0	22	19	29	201	272
Protección y Previsión Social	0	0	0	0	0	10	0	0	13	0	0	0	0	0	0
Pesca	1	0	0	0	23	0	0	0	0	0	0	0	0	10	10
Salud, Saneamiento y Medio Amb.	7 127	385	2 065	2 097	3 318	7 615	4 183	9 228	4 952	90	552	427	1 931	1 438	4 438
Trabajo	1	0	0	4	0	0	0	0	0	0	0	0	0	0	0
Transportes	6 966	4 173	1 455	683	8 157	2 200	5 934	2 446	2 713	0	19	8	554	691	1 272
Vivienda y Desarrollo Urbano	0	0	0	0	0	0	0	0	7	0	0	0	0	0	0
TOTAL	34 104	10 224	8 134	5 802	14 249	22 876	18 956	17 915	19 512	164	1 455	1 033	6 498	10 325	19 475

Fuente: Gobierno Regional - Huancavelica.

Elaboración: BCRP, Sucursal Huancayo.

ANEXO 12

HUANCAVELICA: DEPÓSITOS Y OBLIGACIONES DEL SISTEMA FINANCIERO
(Miles de nuevos soles)

ENTIDADES FINANCIERAS	2009								2010				
	May	Jun	Jul	Ago	Set	Oct	Nov	Dic	Ene	Feb	Mar	Abr	May
I. EMPRESAS BANCARIAS	23 874	24 633	25 315	26 426	26 344	24 607	26 025	30 181	27 816	26 882	27 283	29 906	29 457
Depósitos a la vista	10 482	11 188	10 964	12 370	11 813	9 728	9 737	12 030	10 290	8 784	8 285	10 357	9 798
En m/n	8 833	9 252	9 198	10 760	10 221	8 554	8 530	10 439	9 322	7 851	7 510	9 537	9 136
En m/e	1 649	1 937	1 766	1 610	1 592	1 174	1 207	1 591	968	933	775	821	662
Depósitos en ahorro	9 956	10 290	11 377	11 136	11 677	12 142	13 262	15 671	15 118	15 812	16 727	17 320	16 852
En m/n	7 724	7 516	8 289	7 934	8 497	9 190	10 317	13 400	12 684	13 019	13 681	14 184	13 682
En m/e	2 232	2 775	3 087	3 202	3 180	2 952	2 945	2 271	2 434	2 793	3 046	3 136	3 170
Depósitos a plazo	3 436	3 154	2 974	2 920	2 854	2 737	3 026	2 480	2 408	2 285	2 271	2 229	2 807
En m/n	1 999	1 794	1 703	1 672	1 639	1 560	1 748	1 548	1 498	1 412	1 405	1 367	1 745
En m/e	1 437	1 360	1 271	1 248	1 215	1 176	1 277	932	911	873	866	862	1 061
II. INSTITUCIONES DE MICROFINANZAS	10 453	10 712	11 203	11 804	12 352	12 415	13 260	14 482	15 174	15 170	15 915	16 411	19 545
Depósitos en ahorro	2 527	2 249	2 327	2 466	2 700	2 602	3 030	3 701	3 509	3 331	3 547	3 398	3 314
En m/n	2 470	2 201	2 273	2 413	2 617	2 515	2 889	3 603	3 431	3 222	3 469	3 322	3 193
En m/e	57	48	54	53	83	87	140	98	78	109	78	77	121
Depósitos a plazo	7 925	8 462	8 876	9 338	9 652	9 813	10 230	10 781	11 664	11 840	12 368	13 012	16 231
En m/n	7 680	8 142	8 603	9 097	9 395	9 525	9 883	10 435	11 264	11 450	11 927	12 552	15 753
En m/e	245	321	273	241	258	289	347	345	400	390	441	460	478
III. TOTAL SISTEMA FINANCIERO	34 327	35 344	36 518	38 230	38 696	37 022	39 285	44 663	42 990	42 052	43 198	46 317	49 002
Depósitos a la vista	10 482	11 188	10 964	12 370	11 813	9 728	9 737	12 030	10 290	8 784	8 285	10 357	9 798
En m/n	8 833	9 252	9 198	10 760	10 221	8 554	8 530	10 439	9 322	7 851	7 510	9 537	9 136
En m/e	1 649	1 937	1 766	1 610	1 592	1 174	1 207	1 591	968	933	775	821	662
Depósitos en ahorro	12 483	12 540	13 704	13 602	14 377	14 744	16 292	19 372	18 627	19 143	20 274	20 718	20 166
En m/n	10 195	9 717	10 563	10 347	11 114	11 706	13 206	17 003	16 115	16 241	17 150	17 506	16 876
En m/e	2 289	2 823	3 141	3 255	3 263	3 039	3 086	2 369	2 512	2 902	3 124	3 212	3 291
Depósitos a plazo	11 361	11 616	11 849	12 258	12 507	12 550	13 256	13 261	14 072	14 125	14 639	15 241	19 037
En m/n	9 679	9 936	10 305	10 769	11 034	11 085	11 632	11 984	12 761	12 862	13 332	13 919	17 498
En m/e	1 682	1 681	1 544	1 489	1 473	1 465	1 625	1 277	1 311	1 263	1 307	1 322	1 540

Fuente: Superintendencia de Banca y Seguros - SBS.

Elaboración: BCRP, Sucursal Huancayo.

ANEXO 13

HUANCVELICA: DEPÓSITOS EN LAS ENTIDADES FINANCIERAS UBICADAS POR PROVINCIAS - MAYO 2010
(Miles de nuevos soles)

ENTIDADES FINANCIERAS	DEPÓSITOS									TOTAL DEPÓSITOS		
	HUANCVELICA			TAYACAJA			ANGARAES			HUANCVELICA		
	M/N	M/E	TOTAL	M/N	M/E	TOTAL	M/N	M/E	TOTAL	M/N	M/E	TOTAL
I. SISTEMA BANCARIO	24 564	4 893	29 457	0	0	0	0	0	0	24 564	4 893	29 457
Crédito	24 564	4 893	29 457	0	0	0	0	0	0	24 564	4 893	29 457
II. INSTITUCIONES DE MICROFINANZAS	17 895	467	18 362	974	132	1 106	77	0	77	18 946	599	19 545
Caja Municipal de Huancayo	11 233	294	11 527	974	132	1 106	77	0	77	12 284	426	12 710
Caja Municipal de Pisco	3 262	21	3 283	0	0	0	0	0	0	3 262	21	3 283
Caja Municipal de Piura	388	25	413	0	0	0	0	0	0	388	25	413
Caja Rural Libertadores de Ayacucho	3 012	127	3 139	0	0	0	0	0	0	3 012	127	3 139
Caja Rural Señor de Luren	0	0	0	0	0	0	0	0	0	0	0	0
Financiera Confianza1/	0	0	0	0	0	0	0	0	0	0	0	0
TOTAL	42 458	5 360	47 819	974	132	1 106	77	0	77	43 510	5 492	49 002

1/ Desde setiembre 2009

Fuente: Superintendencia de Banca y Seguros - SBS.

Elaboración: BCRP, Sucursal Huancayo.

ANEXO 14

HUANCAVELICA: CRÉDITO DEL SISTEMA FINANCIERO AL SECTOR PRIVADO
(Miles de nuevos soles)

ENTIDADES FINANCIERAS	2 009								2 010				
	May	Jun	Jul	Ago	Set	Oct	Nov	Dic	Ene	Feb	Mar	Abr	May
I. SISTEMA BANCARIO	12 115	12 054	12 256	12 276	12 348	12 646	13 027	13 717	13 664	14 168	14 398	14 475	14 415
Crédito	12 115	12 054	12 256	12 276	12 348	12 646	13 027	13 717	13 664	14 168	14 398	14 475	14 415
II. INSTITUCIONES DE MICROFINANZAS	47 259	48 186	49 273	50 248	51 063	51 771	52 817	53 472	53 189	53 397	57 041	58 201	56 589
Caja Municipal de Huancayo	22 250	22 772	23 353	23 955	24 701	25 422	25 910	26 382	26 112	26 106	26 991	27 403	28 030
Caja Municipal de Pisco	5 219	5 320	5 589	5 665	5 710	5 676	5 884	6 074	6 264	6 435	6 698	6 851	7 085
Caja Municipal de Piura	0	0	0	0	0	0	0	0	0	0	2 294	2 447	2 592
Caja Rural Libertadores de Ayacucho	5 852	5 911	6 054	6 146	6 224	6 200	6 205	6 056	5 938	6 011	6 000	5 982	3 093
Caja Rural Señor de Luren	1 050	1 087	1 112	1 067	1 022	1 028	1 098	1 102	1 111	1 096	1 137	1 256	1 287
Financiera Confianza1/	12 350	12 552	12 647	12 914	12 914	12 982	13 262	13 367	13 280	13 281	13 467	13 798	14 017
Financiera TFC	539	543	519	501	493	462	458	491	484	467	454	465	484
TOTAL	59 375	60 240	61 529	62 524	63 412	64 417	65 844	67 189	66 853	67 565	71 439	72 675	71 004
En M/N	55 802	56 730	58 156	59 541	60 547	61 672	63 121	64 572	64 298	64 958	68 797	70 019	68 965
En M/E	3 572	3 510	3 373	2 983	2 865	2 745	2 723	2 617	2 555	2 607	2 642	2 656	2 038

1/ Desde setiembre 2009

Fuente: Superintendencia de Banca y Seguros - SBS.

Elaboración: BCRP, Sucursal Huancayo.

ANEXO 15

HUANCAVELICA: CRÉDITO DE LAS ENTIDADES FINANCIERAS UBICADAS POR PROVINCIAS - MAYO 2010
(Miles de nuevos soles)

ENTIDADES FINANCIERAS	COLOCACIONES																		TOTAL COLOCACIONES		
	HUANCAVELICA			TAYACAJA			CHURCAMP			CASTROVIRREYNA			HUAYTARÁ			ANGARAES			HUANCAVELICA		
	M/N	M/E	TOTAL	M/N	M/E	TOTAL	M/N	M/E	TOTAL	M/N	M/E	TOTAL	M/N	M/E	TOTAL	M/N	M/E	TOTAL	M/N	M/E	TOTAL
I. SISTEMA BANCARIO	12 977	1 438	14 415	0	0	0	0	0	0	0	0	0	0	0	0	0	0	0	12 977	1 438	14 415
Banco de Crédito	12 977	1 438	14 415	0	0	0	0	0	0	0	0	0	0	0	0	0	0	0	12 977	1 438	14 415
II. INSTITUCIONES DE MICROFINANZAS	30 562	308	30 386	20 162	282	20 444	0	0	0	613	0	613	675	0	675	3 976	11	3 988	55 988	601	56 589
Caja Municipal de Huancayo	17 418	197	17 615	6 389	38	6 427	0	0	0	0	0	0	0	0	0	3 976	11	3 988	27 783	247	28 030
Caja Municipal de Pisco	7 085	0	7 085	0	0	0	0	0	0	0	0	0	0	0	0	0	0	0	7 085	0	7 085
Caja Municipal de Piura	2 592	0	2 592	0	0	0	0	0	0	0	0	0	0	0	0	0	0	0	2 592	0	2 592
Caja Rural Libertadores de Ayacucho	2 983	111	3 093	0	0	0	0	0	0	0	0	0	0	0	0	0	0	0	2 983	111	3 093
Caja Rural Señor de Luren	0	0	0	0	0	0	0	0	0	613	0	613	675	0	675	0	0	0	1 287	0	1 287
Financiera Confianza	0	0	0	13 774	243	14 017	0	0	0	0	0	0	0	0	0	0	0	0	13 774	243	14 017
Financiera TFC	484	0	484	0	0	0	0	0	0	0	0	0	0	0	0	0	0	0	484	0	484
TOTAL	43 540	1 745	44 801	20 162	282	20 444	0	0	0	613	0	613	675	0	675	3 976	11	3 988	68 965	2 038	71 004

Fuente: Superintendencia de Banca y Seguros - SBS.

Elaboración: BCRP, Sucursal Huancayo.

ANEXO 16

HUANCAVELICA: CARTERA PESADA DEL SISTEMA FINANCIERO
(En porcentajes)

ENTIDADES FINANCIERAS	2 009										2 010				
	Abr	May	Jun	Jul	Ago	Set	Oct	Nov	Dic	Ene	Feb	Mar	Abr	May	
I. SISTEMA BANCARIO	5,9	5,8	3,1	5,7	2,9	7,4	7,2	3,4	3,6	2,4	2,6	5,9	1,9	6,6	
Banco de Crédito	5,9	5,8	3,1	5,7	2,9	7,4	7,2	3,4	3,6	2,4	2,6	5,9	1,9	6,6	
II. INSTITUCIONES DE MICROFINANZAS	3,3	3,2	3,5	3,3	3,3	3,1	3,4	2,9	2,4	3,0	2,8	2,8	2,4	2,5	
Caja Municipal de Huancayo	2,1	2,0	2,5	2,0	2,2	2,1	2,2	1,4	1,8	2,7	2,4	2,0	1,9	2,5	
Caja Municipal de Pisco	4,8	5,0	6,4	5,9	5,2	4,1	5,9	5,4	4,4	4,2	4,0	3,7	0,2	3,6	
Caja Rural Libertadores de Ayacucho	11,1	11,0	10,8	10,1	10,0	9,2	9,4	9,6	6,9	7,1	7,4	6,7	10,7	15,4	
Caja Rural Señor de Luren	2,0	2,0	3,2	5,4	5,1	3,3	3,5	3,2	2,2	2,1	2,4	22,2	4,8	0,0	
Financiera Confianza	1,1	1,0	1,0	1,4	1,3	1,8	1,7	1,5	0,8	1,2	1,2	1,2	1,4	0,0	
Financiera TFC	n.d.	n.d.	n.d.	n.d.	n.d.	n.d.	n.d.	n.d.	n.d.	n.d.	n.d.	n.d.	n.d.	n.d.	
TOTAL	3,8	3,7	3,4	3,8	3,2	4,0	4,1	3,0	2,7	2,8	2,8	3,4	2,3	3,4	

Fuente: Superintendencia de Banca y Seguros - SBS.

Elaboración: BCRP, Sucursal Huancayo.

ANEXO 17

HUANCAVELICA: MOROSIDAD EN LAS ENTIDADES FINANCIERAS UBICADAS POR PROVINCIAS - MAYO 2010
(En porcentaje)

ENTIDADES FINANCIERAS	MOROSIDAD												TOTAL MORA				
	HUANCAVELICA		TAYACAJA		CHURCAMP		CASTROVIRREYNA		HUAYTARÁ		ANGARAES		ACOBAMBA		HUANCAVELICA		TOTAL
	M/N	M/E	M/N	M/E	M/N	M/E	M/N	M/E	M/N	M/E	M/N	M/E	M/N	M/E	M/N	M/E	
I. SISTEMA BANCARIO	7,3	0,0	-	-	-	-	-	-	-	-	-	-	-	-	7,3	0,0	6,6
Crédito	7,3	0,0	-	-	-	-	-	-	-	-	-	-	-	-	7,3	0,0	6,6
II. INSTITUCIONES DE MICROFINANZAS	4,1	43,1	0,9	0,0	-	-	0,7	-	4,5	-	1,6	0,0	-	-	2,7	22,1	2,9
Caja Municipal de Huancayo	3,5	10,9	0,0	0,0	-	-	-	-	-	-	1,6	0,0	-	-	2,5	8,7	2,5
Caja Municipal de Pisco	3,6	-	-	-	-	-	-	-	-	-	-	-	-	-	3,6	-	3,6
Caja Rural Libertadores de Ayacucho	12,3	100,3	-	-	-	-	-	-	-	-	-	-	-	-	12,3	100,3	15,4
Caja Rural Señor de Luren	-	-	-	-	-	-	0,7	-	0,0	-	-	-	-	-	2,7	-	2,7
Financiera Confianza	-	-	1,3	0,0	-	-	-	-	-	-	-	-	-	-	1,3	0,0	1,3
Financiera TFC	n.d.	n.d.	-	-	-	-	-	-	-	-	-	-	-	-	n.d.	n.d.	n.d.
TOTAL	5,0	7,6	0,9	0,0	-	-	0,7	-	4,5	-	1,6	0,0	-	-	3,6	6,5	3,6

Fuente: Superintendencia de Banca y Seguros - SBS

Elaboración: BCRP, Sucursal Huancayo.

VI. Ficha Técnica: Departamento de Huancavelica

Metodología del Cálculo del Indicador de Actividad Económica Regional

El Indicador de Actividad Económica Regional es un indicador parcial de corto plazo, que busca medir el desenvolvimiento de la economía regional, a partir de la evolución de la actividad de los principales sectores. Los sectores considerados representan el 76,9 por ciento del Valor Agregado Bruto del departamento, publicado por el INEI.

El indicador regional, se obtiene mediante la agregación ponderada de los índices sectoriales, utilizando como factor de ponderación la estructura porcentual anual del año 2007, elaborado por el INEI.

$$\text{Indicador Regional} = \sum_{i=1}^n I_{\text{sector } i(t)} * w_i$$

I_i = Índice del sector i en el período (mes) t
 n = Número de sectores que componen el índice
 w_i = Peso relativo ponderado del sector i en base a su contribución al PBI departamental 2007.

Lo sectores que incluye el indicador son: agropecuario, minería, electricidad, construcción, servicios gubernamentales y servicios financieros.

El índice de los sectores agropecuario, minería y electricidad se calcula en base al Valor Bruto de Producción, de la siguiente manera:

$$\text{Indice sector } i = \left[\frac{VBP_{it}}{VBP_i \text{ prom. 2007}} \right] * 100$$

Donde:

i = Sector analizado
 VBP_{it} = Valor Bruto de la Producción del sector i del mes t a precios de 1994.
 $VBP \text{ prom } i \text{ 2007}$ = Valor Bruto de Producción promedio 2007 del sector i a precios de 1994.

Características del procedimiento:

- a) La clasificación de los sectores productivos se basa en la Clasificación Industrial Internacional Uniforme (CIIU-Revisión 3).
- b) Las fuentes de la información sectorial son:
 - Para los sectores agropecuario y minería, los respectivos ministerios sectoriales.
 - Para el sector electricidad, la fuente es el Organismo Supervisor de la Inversión en Energía y Minería (Osinergmin).
 - Para el sector construcción, la fuente es la empresa Cemento Andino.
 - Para los sectores servicios gubernamentales y servicios financieros, las fuentes son el Ministerio de Economía y Finanzas (Sistema Integrado de Administración Financiera del Sector Público SIAF-SP) y la Superintendencia de Banca, Seguros y AFP, respectivamente.
- c) El valor bruto de producción (VBP) de los sectores agropecuarios, minería y electricidad, se obtiene de la aplicación de los precios del año base (1994), a los volúmenes de producción de los sectores respectivos. Los precios del año base, son los utilizados por la Dirección Nacional de Cuentas Nacionales del INEI.
- d) El VBP del sector construcción se estima de manera indirecta y se utiliza como información básica los despachos de cemento.
- e) El VBP del sector servicios gubernamentales se calcula a partir del gasto en *Remuneraciones* y compra de

Bienes y Servicios del Gobierno Regional, que se deflactan a precios del año 1994, utilizando el IPC e IPM, respectivamente. La fuente es el Ministerio de Economía y Finanzas

- f) El VBP del sector Servicios Financieros se calcula a partir de la sumatoria de los saldos de intermediación (créditos directos y depósitos) de las instituciones financieras que operan en el departamento, deflactados a precios de 1994, utilizando el IPC.

**ESTRUCTURA
INDICADOR REGIONAL**

Sectores	Ponderación 2007
Agropecuario	10,3
Minería	10,6
Electricidad y Agua	41,4
Construcción	1,3
Servicios Gubernamentales	11,6
Servicios Financieros 3/	1,8
TOTAL	76,9

Nota: Para el caso del sector servicios financieros, se considera el peso del sector a nivel nacional (1,8 por ciento).