



BANCO CENTRAL DE RESERVA DEL PERÚ

SUCURSAL HUANCAYO

**SÍNTESIS ECONÓMICA DE AYACUCHO
OCTUBRE 2010¹**

DEPARTAMENTO DE ESTUDIOS ECONÓMICOS

¹ En la elaboración de este informe participaron: Francisco Callupe Casaño y Sergio Carrasco Mamani.

CONTENIDO

RESEÑA INTRODUCTORIA	3
I. ACTIVIDAD PRODUCTIVA Y OTRAS	4
1.1. Producción	4
1.1.1. Producción Agropecuaria	4
1.1.2. Producción de Electricidad	8
1.1.3. Producción Minera	9
1.1.4. Construcción	10
1.2. Turismo	11
II. SECTOR EXTERNO	11
2.1. Exportaciones	11
III. FINANZAS PÚBLICAS	13
3.1. Gobierno Central	13
3.2. Gobierno Regional	14
IV. MONEDA Y CRÉDITO	16
4.1. Depósitos del Sistema Financiero	17
4.2. Crédito del Sistema Financiero	18
4.3. Morosidad del Sistema Financiero	20
4.4. Crédito a la Pequeña y Microempresa	21
V. INFORMACIÓN ESTADÍSTICA	22
Anexo 1: Producción Agropecuaria	23
Anexo 2: Siembras de Principales Cultivos	24
Anexo 3: Producción Eléctrica	25
Anexo 4: Producción Minera	26
Anexo 5: Ventas de Cemento	27
Anexo 6: Arribos por Categorías	28
Anexo 7: Exportaciones por Grupo de Productos	29
Anexo 8: Exportaciones por Bloque Económico y Países	30
Anexo 9: Ingresos Corrientes del Gobierno Central	31
Anexo 10: Gastos del Gobierno Regional de Ayacucho: Según Naturaleza	32
Anexo 11: Gastos del Gobierno Regional de Ayacucho: Según Naturaleza y Unidad Ejecutora	32
Anexo 12: Gobierno Regional de Ayacucho: Programa de Inversiones	33
Anexo 13: Depósitos y Obligaciones del Sistema Financiero	34
Anexo 14: Depósitos en las Entidades Financieras Ubicadas por Provincias	35
Anexo 15: Crédito del Sistema Financiero al Sector Privado	36
Anexo 16: Crédito de las Entidades Financieras Ubicadas por Provincias	37
Anexo 17: Cartera Pesada del Sistema Financiero	38
VI. FICHA TÉCNICA	39

DIRECCIÓN EN INTERNET

<http://www.bcrp.gob.pe>

RESEÑA INTRODUCTORIA

Entre enero y octubre, el **Indicador de Actividad Económica Regional** mostró un leve crecimiento de 0,5 por ciento, influenciado por el desempeño positivo de la actividad minera (11,5 por ciento) y de los servicios financieros (19,7 por ciento); contrareestado por caídas en los sectores agropecuario (-1,5 por ciento), electricidad (-9,5 por ciento), construcción (-0,4 por ciento) y servicios gubernamentales (-1,0 por ciento).

El valor FOB mensual de las **exportaciones** fue US\$ 7,3 millones, inferior en 42,0 por ciento, debido a la contracción en las ventas de productos tradicionales como cobre, plomo y zinc, particularmente a Asia; mientras que productos agrícolas como café por los menores embarques a Europa. En cuanto a los no tradicionales, los mayores embarques obedecen a los envíos de productos agropecuarios como cacao con destino a Alemania, Venezuela y Chile; y tara a Bélgica y España. Asimismo, se registraron envíos de productos textiles a EUA.

La **SUNAT** recaudó S/. 3,0 millones, monto superior en 14,6 por ciento, por la

mayor recaudación de Impuesto a la Renta (16,7 por ciento) e IGV (19,7 por ciento).

Los **gastos ejecutados** por el **Gobierno Regional de Ayacucho** sumaron S/. 47,5 millones, monto menor en 6,3 por ciento, ante la contracción en los Gastos de Capital. En cuanto a la ejecución de inversiones, se orientó a la construcción y mejoramiento de sistemas de irrigación; rehabilitación, mejoramiento y construcción de carreteras e instituciones educativas; y mejoramiento de la capacidad resolutive de los servicios de los puestos de salud en algunas provincias de la región.

En el sistema financiero regional, los **depósitos y colocaciones** crecieron 11,2 y 22,3 por ciento respectivamente, con relación a octubre de 2009. El Banco de Crédito tuvo la mayor participación en los totales captados y colocados con un 30,8 y 24,5 por ciento, respectivamente.

Respecto a la morosidad del sistema financiero, el ratio fue de 4,3 por ciento, mayor en 1,0 puntos porcentuales respecto de octubre del año pasado.

I. ACTIVIDAD PRODUCTIVA

1.1 Producción

En lo que va del año, el Indicador de Actividad Económica Regional se expandió 0,5 por ciento, influenciado por el desempeño positivo de la actividad minera (11,5 por ciento) y de los servicios financieros (19,7 por ciento). Sin embargo

se registró una disminución en los sectores agropecuario (-1,5 por ciento), electricidad (-9,5 por ciento), construcción (-0,4 por ciento) y servicios gubernamentales (-1,0 por ciento).

CUADRO Nº 1
ÍNDICADOR DE ACTIVIDAD ECONÓMICA REGIONAL 1/ 2/
(Variación porcentual respecto a similar periodo del año anterior)

SECTOR	PONDERACIÓN 3/	2010
		ENERO - OCTUBRE
Agropecuario	20,9	-1,5
Agrícola		-4,2
Pecuario		2,3
Minería	6,7	11,5
Electricidad	0,5	-9,5
Construcción	11,8	-0,4
Servicios Gubernamentales	16,5	-1,0
Servicios Financieros	1,8	19,7
TOTAL	58,2	0,5

1/ Es un indicador parcial de la actividad económica de la región que alcanza una cobertura del 58,2 por ciento del valor agregado bruto de la producción regional según cifras del INEI.

2/ Actualizado con información al 23 de diciembre de 2010.

3/ Considera la estructura productiva de la región para el año 2007 según cifras del INEI.

En servicios financieros se considera como ponderación el promedio nacional para dicho año (1,8 por ciento).

Fuente: MINAG, MINEM, OSINERMIN, Cemento Andino, MEF y SBS.

Elaboración: BCRP, Sucursal Huancayo.

1.1.1 Producción Agropecuaria

La producción agropecuaria mensual creció 9,8 por ciento respecto a octubre de 2009, por el comportamiento positivo de los subsectores agrícola (21,5 por ciento) y pecuario (2,7 por ciento). En el primer caso, por la expansión en piña, cacao, yuca y maíz choclo; mientras que en el segundo

por el incremento en la producción de leche y carne de vacuno.

De otro lado, entre enero y octubre se registró una disminución de 1,5 por ciento, por el resultado negativo en el subsector agrícola.

GRÁFICO Nº 1
VALOR BRUTO DE PRODUCCIÓN AGROPECUARIA
(Variación real 1/)

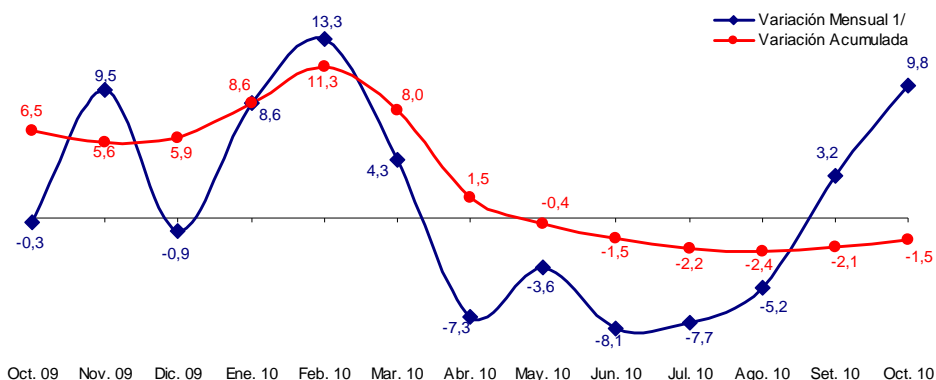

1/ Respecto a similar mes del año anterior.

Elaboración: BCRP, Sucursal Huancayo.

CUADRO N° 2
VALOR BRUTO DE PRODUCCIÓN AGROPECUARIA
(Variación real 1/)

SUB SECTOR	OCTUBRE		ENERO – OCTUBRE	
	2009	2010	2009	2010
Agrícola	-9,0	21,5	3,1	-4,2
Pecuario	5,5	2,7	12,8	2,3
Sector Agropecuario	-0,3	9,8	6,5	-1,5

1/ Respecto al mismo mes o periodo del año anterior

Fuente: MINAG.

Elaboración: BCRP, Sucursal Huancayo.

Sub Sector Agrícola

Producción

El subsector creció 21,5 por ciento, por los mayores resultados en piña (99,4 por ciento), cacao (44,9 por ciento), yuca (70,6 por ciento) y maíz choclo (321,6 por ciento). En general, explicado por las mayores cosechas y rendimientos ante las buenas condiciones climáticas observadas, así como por los atractivos precios de mercado.

En el acumulado, el sub sector se contrajo en 4,2 por ciento, por la disminución en papa (-18,7 por ciento), trigo (-13,7 por ciento), cebada grano (-8,2 por ciento) y yuca (-25,6 por ciento). Cabe indicar que, dicho comportamiento estuvo marcado por la presencia de factores climáticos adversos

durante el primer semestre, como excesivas precipitaciones pluviales, veranillos y granizadas en algunas provincias de la región, lo que implicó menores rendimientos en los cultivos (por el ataque de enfermedades fungosas como la “ranchar”) y también pérdida de áreas cultivadas. Destaca la papa, en que se perdieron 2 500 hectáreas mientras que los rendimientos descendieron en 25,9 por ciento, situándose en un promedio ponderado de 10,9 toneladas por hectárea. Cabe indicar que, la participación de este cultivo en el Valor Bruto de Producción (VBP) agrícola es de 32 por ciento.

CUADRO N° 3
PRODUCCIÓN DE PRINCIPALES PRODUCTOS AGRÍCOLAS 1/
TM

CULTIVOS	OCTUBRE			ENERO – OCTUBRE		
	2009	2010	Var. %	2009	2010	Var. %
Alfalfa	26 740	27 407	2,5	287 680	284 520	- 1,1
Arveja grano seco	0	0	-	3 647	3 594	- 1,5
Arveja grano verde	96	116	20,8	2 797	2 899	3,6
Avena forrajera	0	0	-	26 288	33 808	28,6
Cacao	89	129	44,9	6 065	6 049	- 0,3
Café	0	0	-	4 433	4 441	0,2
Cebada grano	8	57	612,5	14 393	13 212	- 8,2
Frijol grano seco	45	17	- 62,2	1 650	1 644	- 0,4
Haba grano seco	0	0	-	5 222	5 008	- 4,1
Maíz amiláceo	3	0	- 100,0	16 597	16 315	- 1,7
Maíz choclo	37	156	321,6	8 032	8 436	5,0
Olluco	0	0	-	10 130	9 836	- 2,9
Piña	500	997	99,4	1 430	1 875	31,1
Papa	40	114	185,0	232 322	188 982	- 18,7
Trigo	20	82	310,0	10 366	8 942	- 13,7
Tuna	26	134	415,4	14 549	15 653	7,6
Yuca	361	616	70,6	8 925	6 639	- 25,6

1/ Cifras Preliminares

Fuente: MINAG.

Elaboración: BCRP, Sucursal Huancayo.

GRÁFICO N° 2
VALOR BRUTO DE PRODUCCIÓN AGRÍCOLA
(Variación real 1/)

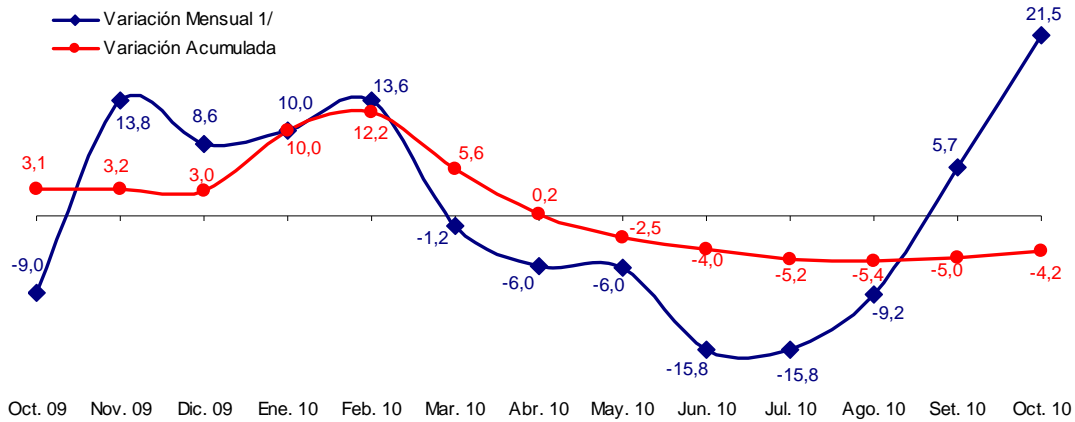

1/ Respecto a similar mes del año anterior.
Elaboración: BCRP, Sucursal Huancayo.

CUADRO N° 4
PRECIOS EN CHACRA DE PRINCIPALES CULTIVOS
(En nuevos soles por Kg.)

CULTIVOS	OCTUBRE		Var. %
	2009	2010	
Arveja grano verde	1,26	1,32	5,2
Cacao	5,11	6,17	20,7
Frijol grano seco	3,35	3,00	- 10,5
Haba grano verde	0,87	0,91	4,6
Papa	0,60	1,39	131,7
Yuca	0,48	0,46	- 4,0

Fuente: MINAG.
Elaboración: BCRP, Sucursal Huancayo.

GRÁFICO N° 3
PARTICIPACIÓN EN EL VBP AGRÍCOLA
Enero - Octubre 2010

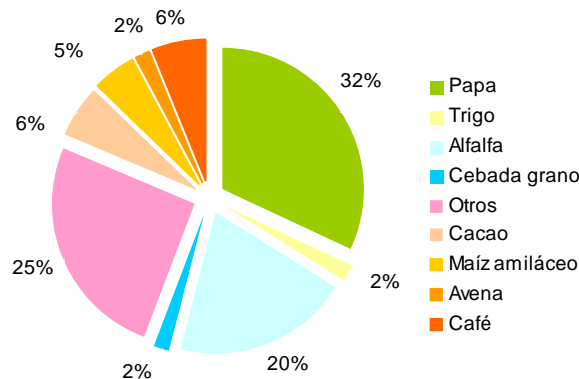

Elaboración: BCRP, Sucursal Huancayo.

Siembras

La superficie instalada alcanzó 21 754 has, superior en 2,4 por ciento respecto a octubre de 2009, por efecto de las mayores

instalaciones de papa (16,3 por ciento), quinua (35,4 por ciento), maíz choclo (75,8 por ciento) y arveja grano verde (60,8 por

ciento), en general motivado por los buenos precios pagados en chacra.

En lo que va de la campaña 2010 – 2011, las inferiores siembras (-0,8 por ciento) se registraron en olluco (-13,2 por ciento), oca

(-21,3 por ciento), cebada grano (-37,7 por ciento) y haba grano seco (-11,6 por ciento), influenciado por factores climáticos negativos, escasez de semillas e incremento del costo de la mano de obra.

CUADRO N° 5
SUPERFICIE SEMBRADA 1/
Has

CULTIVOS	OCTUBRE			AGOSTO - OCTUBRE		
	2009	2010	Var. %	2009/2010	2010/2011	Var. %
TRANSITORIOS	21 223	21 741	2,4	29 821	29 595	- 0,8
Arveja grano verde	301	484	60,8	660	799	21,1
Cebada grano	563	330	- 41,4	567	353	- 37,7
Frijol grano seco	184	289	57,1	312	424	35,9
Haba grano seco	2 437	2 093	- 14,1	3 279	2 897	- 11,6
Haba grano verde	358	509	42,2	721	908	25,9
Maíz amiláceo	6 800	6 576	- 3,3	8 617	8 243	- 4,3
Maíz amarillo	480	232	- 51,7	782	810	3,6
Maíz choclo	388	682	75,8	961	1 167	21,4
Oca	555	556	0,2	1 021	804	- 21,3
Olluco	966	867	- 10,2	1 413	1 226	- 13,2
Papa	5 133	5 969	16,3	7 139	7 536	5,6
Quinua	664	899	35,4	800	1 060	32,5
Yuca	331	195	- 41,1	561	475	- 15,3
Otros	2 063	2 060	- 0,1	2 988	2 893	- 3,2
PERMANENTES	27	13	- 51,9	61	40	- 34,4
Palto	18	0	- 100,0	26	12	- 53,8
Café	0	0	-	0	0	-
Otros	9	13	44,4	35	28	- 20,0
TOTAL	21 250	21 754	2,4	29 882	29 635	- 0,8

1/ Cifras preliminares

Fuente: MINAG.

Elaboración: BCRP, Sucursal Huancayo.

Sub Sector Pecuario

La producción pecuaria fue superior en 2,7 por ciento, debido a la mayor producción de leche y carne de vacuno (24,4 y 8,1 por ciento, respectivamente).

En lo que va del año, el incremento de 2,3 por ciento, se debió al aumento en carne y leche de vacuno (3,8 por ciento cada uno) los cuales en conjunto tuvieron un aporte del 68 por ciento al VBP del sector.

En cuanto a la leche de vacuno, destaca la creciente demanda de los productores de derivados lácteos que a su vez se han visto favorecidos por la ejecución del proyecto Río Cachi, observándose en los últimos años la ampliación de la frontera agrícola, principalmente en las provincias de Huanta y Huamanga.

**CUADRO N° 6
PRODUCCIÓN PECUARIA
TM**

ESPECIES	OCTUBRE			ENERO - OCTUBRE		
	2009	2010	Var. %	2009	2010	Var. %
Carne de Alpaca	117	91	-21,8	1 138	1 115	-2,0
Carne de Caprino	79	83	5,1	930	1 005	8,2
Carne de Llama	61	66	7,2	803	785	-2,2
Carne de Ovino	376	376	0,0	4 303	4 407	2,4
Carne de Porcino	357	316	-11,4	3 667	3 513	-4,2
Carne de Vacuno	1 388	1 501	8,1	17 533	18 205	3,8
Leche Vacuno	452	562	24,4	39 517	41 023	3,8

Fuente: MINAG.
Elaboración: BCRP, Sucursal Huancayo.

**GRÁFICO N° 4
PARTICIPACIÓN EN EL VBP PECUARIO
Enero – Octubre 2010**

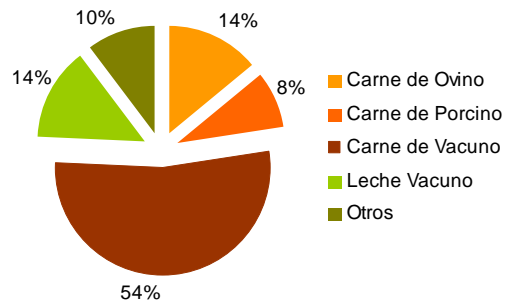

**GRÁFICO N° 5
VALOR BRUTO DE PRODUCCIÓN PECUARIA
(Variación real 1/)**

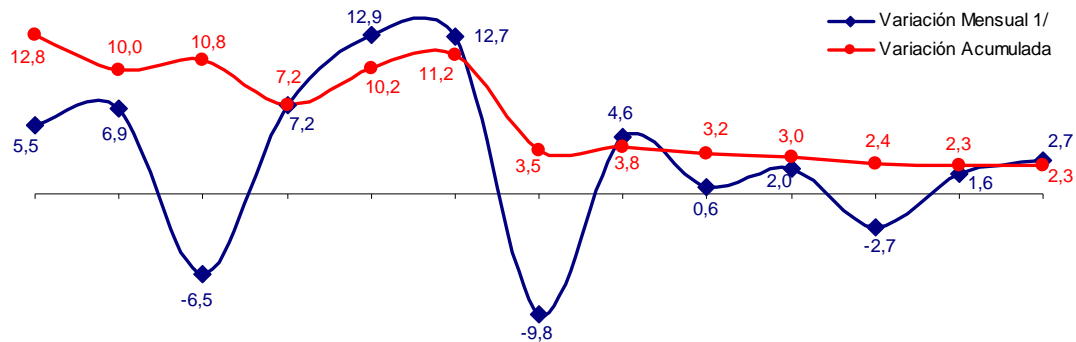

Oct. 09 Nov. 09 Dic. 09 Ene. 10 Feb. 10 Mar. 10 Abr. 10 May. 10 Jun. 10 Jul. 10 Ago. 10 Set. 10 Oct. 10

1/ Respecto a similar mes del año anterior.
Elaboración: BCRP, Sucursal Huancayo.

1.1.2 Producción de Electricidad

La generación eléctrica de la región cayó 14,7 por ciento, respecto a octubre del año anterior, por la inferior producción de Electrocentro (-14,5 por ciento).

En el acumulado, el sector se contrajo en 9,5 por ciento. Es de mencionar que, la producción se concentra en las centrales

operadas por Electrocentro, como las hidroeléctricas de Llusita, Quicapata y San Francisco, además de la termoeléctrica de Ayacucho. La generación de esta empresa representó el 99,9 por ciento del total producido en la región.

**CUADRO N° 7
GENERACIÓN ELÉCTRICA 1/
Megavatios Hora (MWH)**

EMPRESA GENERADORA	OCTUBRE			ENERO - OCTUBRE		
	2009	2010	Var.%	2009	2010	Var.%
Electro Sur Medio	3	0	- 100,0	23	14	-41,4
Electrocentro	1 321	1 130	- 14,5	14 843	13 434	-9,5
TOTAL	1 324	1 130	- 14,7	14 866	13 447	-9,5

1/ Variación en términos reales.
Fuente: OSINERGMIN.
Elaboración: BCRP, Sucursal Huancayo.

**GRÁFICO N° 6
GENERACIÓN ELÉCTRICA
(Megavatios Hora)**

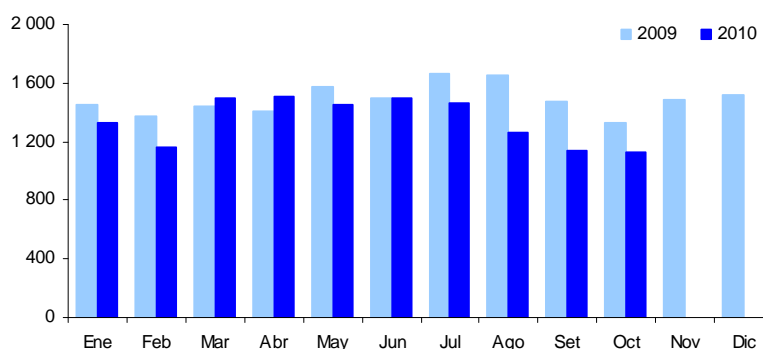

Elaboración: BCRP, Sucursal Huancayo.

1.1.3 Producción Minera

La producción minera se contrajo 14,6 por ciento, básicamente por la menor extracción de plata (-23,9 por ciento), oro (-16,0 por ciento) y cobre (-0,8 por ciento), aunque aumentó en plomo (8,4 por ciento) y zinc (11,1 por ciento).

En lo que va del año, se registró un crecimiento de 11,5 por ciento, respecto a similar periodo del año anterior, sustentado en el incremento de la producción de plata, plomo y oro.

**CUADRO N° 8
PRODUCCIÓN MINERA METÁLICA 1/
Contenido Fino**

MINERAL	OCTUBRE			ENERO - OCTUBRE		
	2009	2010	Var.%	2009	2010	Var.%
Cobre (TMF)	66	65	- 0,8	682	569	-16,5
Oro (KGF)	413	347	- 16,0	3 293	3 895	18,3
Plata (KGF)	33 590	25 577	- 23,9	227 244	269 493	18,6
Plomo (TMF)	407	441	8,4	4 415	4 764	7,9
Zinc (TMF)	1 926	2 139	11,1	20 978	20 286	-3,3
TOTAL 1/			- 14,6			11,5

1/ Variación en términos reales.

Fuente: MINEM.

Elaboración: BCRP, Sucursal Huancayo.

**GRÁFICO N° 7
VALOR BRUTO DE PRODUCCIÓN MINERA
(Variación real 1/)**

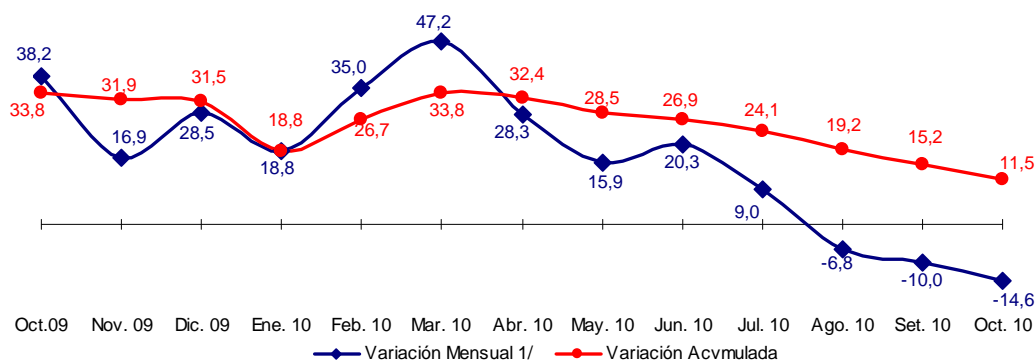

1/ Respecto a similar mes del año anterior.

Elaboración: BCRP, Sucursal Huancayo.

En lo que va del año, destacaron por su contribución al VBP minero, el oro, la plata y el zinc con una participación de 40, 39 y 18 por ciento respectivamente. En el caso del oro, destacó la producción de la Minera Laytaruma con el 63 por ciento de participación; mientras que en plata sobresalió

la Minera Suyamarca con un 94 por ciento de la producción. La cotización internacional del oro fue de US\$ 1 344 la onza troy, superior en 29 por ciento respecto a octubre del año pasado (US\$ 1 044), debido a la mayor demanda de los inversionistas por este metal refugio.

**GRÁFICO N° 8
PRODUCCIÓN DE ORO Y COTIZACIÓN INTERNACIONAL**

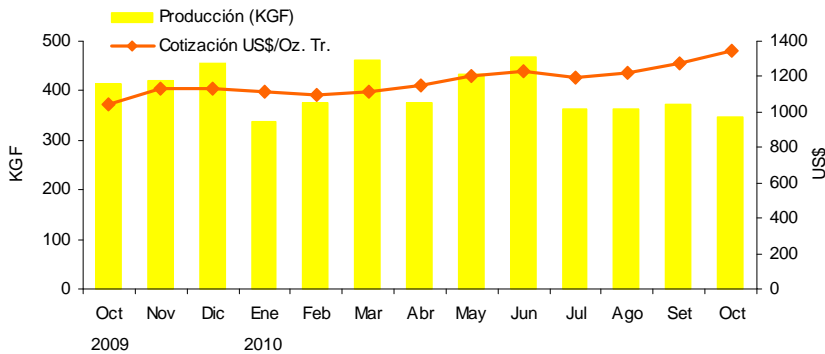

**GRÁFICO N° 9
PARTICIPACIÓN EN EL VBP MINERO
Enero - Octubre 2010**

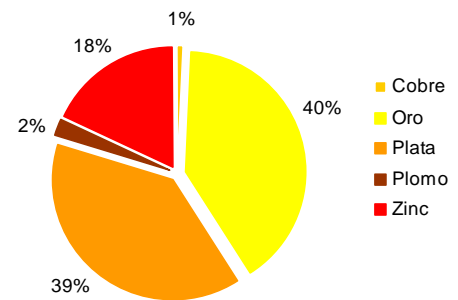

Elaboración: BCRP, Sucursal Huancayo.

Cabe indicar que el 2009, la actividad minera permitió que la región percibiera por concepto de canon y regalías mineras la suma de S/. 15,7 millones. De otro lado, se espera que

en los próximos años se desarrollen importantes inversiones en el sector, considerando que actualmente existen más de 70 proyectos en la fase de exploración.

1.1.4 Construcción

El indicador del sector, medido a través de las ventas de cemento, registró una disminución de 3,5 por ciento, por la lenta ejecución de proyectos públicos, aunque en el sector privado, se viene observando el desarrollo de

la autoconstrucción de viviendas y de pequeños centros comerciales.

En lo que va del año, el sector mostró una ligera contracción (-0,4 por ciento) respecto a similar lapso del año anterior.

**GRÁFICO N° 10
VENTAS DE CEMENTO
EN TM**

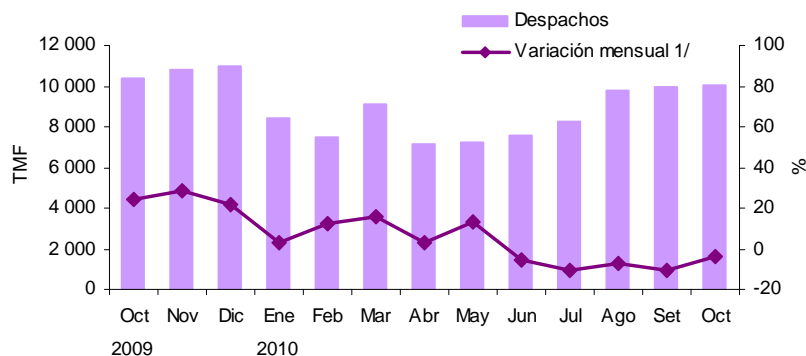

Elaboración: BCRP, Sucursal Huancayo.

**CUADRO N° 9
INDICADOR DEL SECTOR CONSTRUCCIÓN 1/**

	OCTUBRE			ENERO - OCTUBRE		
	2009	2010	Var. %	2009	2010	Var. %
Ventas de Cemento (TM)	10 422	10 059	-3,5	85 341	85 002	-0,4
TOTAL 1/			-3,5			-0,4

1/ Variación en términos reales.

Fuente: Cemento Andino.

Elaboración: BCRP, Sucursal Huancayo.

1.2 Turismo

Las visitas turísticas a la región disminuyeron en 15,2 por ciento, por el menor flujo de visitantes nacionales (-15,0 por ciento) y extranjeros (-20,7 por ciento). Sin embargo se espera que en los próximos años como resultado del asfaltado de la carretera Ayacucho – Abancay, se pongan en valor muchos atractivos arqueológicos, históricos y naturales que existen en la ruta y se integre el corredor turístico Ayacucho – Apurímac – Cuzco, las mismas que son foco de las culturas andinas Wari – Chanca – Inca, hecho que permitiría atraer parte de los turistas que visitan el Cusco así como

crear interés en estas nuevas rutas, que por el mal estado de las carreteras no pueden ser explotadas apropiadamente y que se traduce en una escasa visita de turistas con la consecuente limitada oferta hotelera y la baja calidad de servicios, tanto en las regiones de Ayacucho y Apurímac.

Entre enero y octubre, los arribos a la región cayeron en 6,3 por ciento, explicado principalmente por las menores visitas nacionales, que en su mayoría son por motivos de trabajo.

**CUADRO N° 10
ARRIBOS A ESTABLECIMIENTOS DE HOSPEDAJE**

	OCTUBRE			ENERO – OCTUBRE		
	2009	2010	Var. %	2009	2010	Var. %
Nacionales	23 621	20 072	-15,0	208 423	195 190	-6,3
Extranjeros	743	589	-20,7	7 068	6 720	-4,9
TOTAL	24 364	20 661	-15,2	215 491	201 910	-6,3

Fuente: MINCETUR - Ayacucho

Elaboración: BCRP, Sucursal Huancayo.

II. SECTOR EXTERNO

2.1 Exportaciones

Las exportaciones de la región totalizaron US\$ 7,3 millones, inferior en 42,0 por ciento, debido a la contracción en las ventas de productos tradicionales (-47,5 por ciento) como cobre, plomo y zinc por menores exportaciones a Asia; mientras que productos agrícolas como café por los inferiores embarques a Europa.

De otro lado, las mayores ventas de los no tradicionales (85,6 por ciento), obedecen a los superiores envíos de productos agropecuarios como cacao con destino a Alemania, Venezuela y Chile; y tara a Bélgica y España. Asimismo, se registraron envíos de productos textiles a EUA.

En el acumulado, se observó un incremento de 99,4 por ciento, al expandirse las exportaciones tradicionales (106,4 por ciento), destacando en oro, plomo y zinc

por mayores volúmenes y precios, así como por exportaciones de café a Alemania y EUA.

CUADRO N° 11
EXPORTACIONES POR GRUPO DE PRODUCTOS 1/
(Valor FOB en miles de US\$)

	OCTUBRE			ENERO – OCTUBRE		
	2009	2010	Var. %	2009	2010	Var. %
PRODUCTOS TRADICIONALES	12 065	6 328	-47,5	34 877	71 970	106,4
Agrícolas	665	322	-51,5	2 339	3 242	38,6
Mineros	11 400	6 006	-47,3	32 538	68 727	111,2
PRODUCTOS NO TRADICIONALES	525	975	85,6	5 925	9 411	58,8
Agropecuarios	517	948	83,5	5 829	8 502	45,8
Textiles	0	11	-	30	668	2156,6
Químicos	0	0	-	28	121	336,7
Otros No Tradicionales	9	16	84,7	39	121	209,6
TOTAL	12 590	7 303	-42,0	40 803	81 381	99,4

1/ Información preliminar

Fuente: SUNAT.

Elaboración: BCRP, Sucursal Huancayo.

CUADRO N° 12
PRINCIPALES PAISES DE DESTINO Y PRINCIPAL PRODUCTO EXPORTADO
Enero - Octubre 2010

PAÍS	MILES DE US\$	PRODUCTO
Suiza	28 606	Oro.
China	18 121	Plomo, zinc, cobre, tara y curtientes.
Alemania	10 841	Plata, café, cacao y tara.
Estados Unidos	4 420	Zinc, café, cacao, tara y prendas de vestir.
Brasil	3 265	Zinc y tara.
Sudáfrica	3 141	Zinc y curtientes.
Otros países	12 987	Cacao, plomo, tara, zinc y oro.
TOTAL	81 381	

Fuente: SUNAT.

Elaboración: BCRP, Sucursal Huancayo.

En el acumulado, los productos tradicionales participaron con el 88 por ciento y los no tradicionales con el 12 por ciento del total. Entre los principales países de destino, resaltan Suiza, China y Alemania que concentraron el 71 por ciento del total exportado, compuesto principalmente por

concentrados mineros de oro, zinc y plomo, así como cacao, café y tara. De otro lado, entre los principales productos de exportación se tienen al oro, zinc, plomo y plata con una participación de 36, 20, 16 y 11 por ciento respectivamente.

GRÁFICO N° 11
ESTRUCTURA DE EXPORTACIONES POR GRUPO DE PRODUCTOS
Enero – Octubre 2010



GRÁFICO N° 12
EXPORTACIONES POR PRODUCTO
Enero - Octubre 2010



GRÁFICO N° 13
EXPORTACIONES POR PAÍS DESTINO
Enero - Octubre 2010

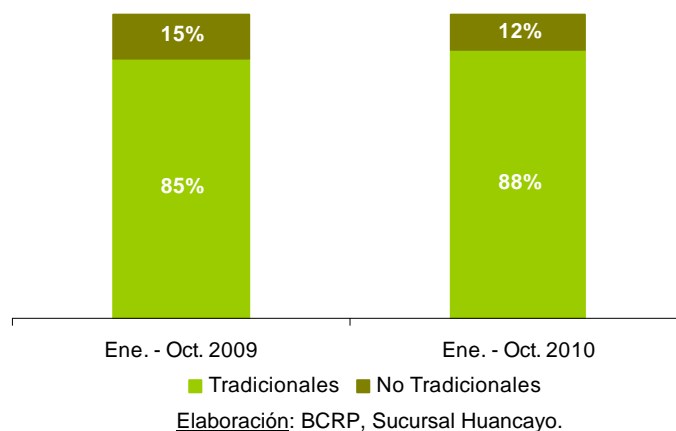

Fuente: SUNAT.
Elaboración: BCRP, Sucursal Huancayo.

III. FINANZAS PÚBLICAS

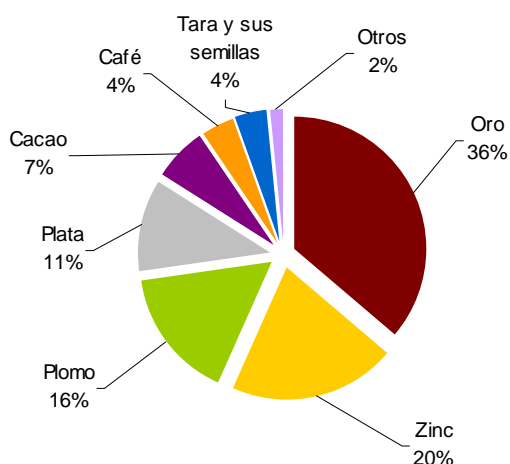
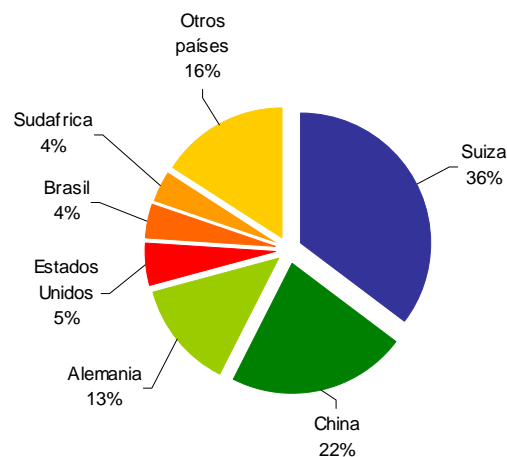
3.1 Gobierno Central

Los ingresos captados por la SUNAT totalizaron S/. 3,0 millones, monto superior en 14,6 por ciento al de octubre del año pasado, por la mayor recaudación de Impuesto a la Renta (16,7 por ciento) e IGV (19,7 por ciento).

Entre enero y octubre, la recaudación totalizó S/. 29,8 millones, mayor en 10,7 por ciento a lo registrado en similar periodo del año pasado, explicado por la recuperación de las captaciones de Impuesto a la Renta (11,3 por ciento) e IGV (12,3 por ciento).

CUADRO N° 13
INGRESOS CORRIENTES DEL GOBIERNO CENTRAL
(Miles de nuevos soles)

CONCEPTO	OCTUBRE			ENERO - OCTUBRE		
	2009	2010	Var. % 1/	2009	2010	Var. % 1/
I. INGRESOS TRIBUTARIOS	2 539	2 970	14,6	25 455	28 833	11,7
1. Impuesto a la Renta	1 323	1 576	16,7	13 740	15 505	11,3
Personas Naturales	360	393	6,9	3 634	4 083	10,8
Personas Jurídicas	929	1 123	18,5	8 912	10 201	12,9
Regularización	34	60	71,5	1 194	1 221	0,9
2. Impuesto a la Importación	0	0	-	0	0	-
3. Impuesto General a las Ventas (IGV)	849	1 037	19,7	8 473	9 652	12,3
Operaciones Internas	849	1 037	19,7	8 473	9 651	12,3
Operaciones Externas	0	0	-	0	1	-
4. Impuesto Selectivo al Consumo (ISC)	1	2	31,1	13	17	31,6
5. Otros Ingresos Tributarios	366	356	- 4,8	3 229	3 659	11,7
6. Devoluciones	0	0	-	- 1	0	-
II. INGRESOS NO TRIBUTARIOS	0	0	- 100,0	1 062	928	- 13,8
TOTAL	2 539	2 970	14,6	26 516	29 761	10,7

1/ Variación en términos reales

Fuente: SUNAT.

Elaboración: BCRP, Sucursal Huancayo.

GRÁFICO N° 14
RECAUDACIÓN TRIBUTARIA
(Miles de nuevos soles)

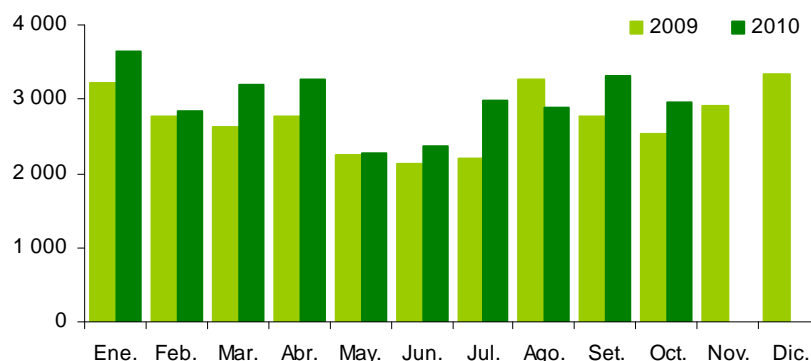

Elaboración: BCRP, Sucursal Huancayo.

3.2 Gobierno Regional

La ejecución del gasto por el Gobierno Regional sumó S/. 47,5 millones, monto menor en 6,3 por ciento respecto a octubre de 2009, sustentado en los inferiores Gastos de Capital (47,9 por ciento), no obstante a la expansión de los Gastos Corrientes (14,1 por ciento).

En el acumulado, el gasto total llegó a S/. 504,2 millones, superando en 14,8 por

ciento a lo ejecutado en similar periodo del año anterior, explicado principalmente por el aumento en los Gastos de Capital (60,4 por ciento). Es de mencionar que, los Gastos de Capital significaron el 30,7 por ciento del total, proporción mayor en 8,7 puntos porcentuales a lo registrado el año pasado.

CUADRO N° 14
GASTOS COMPROMETIDOS DEL GOBIERNO REGIONAL POR GENÉRICA DE GASTO
(Miles de nuevos soles)

	OCTUBRE			ENERO – OCTUBRE		
	2009	2010	Var. % 1/	2009	2010	Var. % 1/
GASTOS CORRIENTES	33 339	38 826	14,1	337 760	349 190	2,0
Personal y Oblig. Sociales	24 767	26 795	6,0	252 495	261 121	2,0
Pensiones y Prestac. Sociales	3 302	3 309	-1,8	36 154	36 187	-1,3
Bienes y Servicios	4 729	5 930	22,8	45 182	46 981	2,5
Otros Gastos Corrientes	541	2 792	405,6	3 929	4 902	23,0
GASTOS DE CAPITAL	16 354	8 692	-47,9	95 318	155 025	60,4
Adq. de Act. no Financieros	16 354	8 692	-47,9	95 087	131 314	36,2
Otros Gastos de capital	0	0	-	230	23 712	10 047,5
TOTAL	49 693	47 518	-6,3	433 077	504 216	14,8

1/ Variación en términos reales.

Fuente: Gobierno Regional de Ayacucho.

Elaboración: BCRP, Sucursal Huancayo.

En el mes, los gastos del Gobierno Regional se financiaron en un 89,8 por ciento con Recursos Ordinarios (transferencias del Gobierno Central), el 5,1 con Recursos

Determinados y el restante 5,1 por ciento con Recursos Directamente Recaudados y, Donaciones y Transferencias.

CUADRO N° 15
GASTOS COMPROMETIDOS DEL GOB. REGIONAL POR FUENTE DE FINANCIAMIENTO
(Miles de nuevos soles)

FUENTES	OCTUBRE			ENERO – OCTUBRE		
	2009	2010	Var. % 1/	2009	2010	Var. % 1/
Recursos Ordinarios	37 442	42 663	11,6	376 647	424 317	11,1
Recursos Directamente Recaudados	646	638	- 3,3	6 972	5 555	- 21,4
Recursos Determinados	10 358	2 432	- 77,0	29 034	59 238	101,2
Donaciones y Transferencias	1 247	1 785	40,3	20 423	15 105	- 27,1
TOTAL	49 693	47 518	- 6,3	433 077	504 216	14,8

1/ Variación en términos reales.

Fuente: Gobierno Regional de Ayacucho

Elaboración: BCRP, Sucursal Huancayo.

Las inversiones del Gobierno Regional fueron de S/. 8,7 millones, menor en 47,9 por ciento con relación a octubre del año pasado, al ejecutarse menores gastos en Agricultura, Educación y Cultura, Salud y Saneamiento, y Transportes.

En lo que va del año, las inversiones observaron un desempeño positivo al aumentar en 36,2 por ciento. Destaca las inversiones realizadas en Agricultura, con la construcción del canal de irrigación Ccochaq – Huayllay, construcción de canales laterales

del canal principal Chicllarazo – Chontaca, mejoramiento y construcción del sistema de riego Razuhuillca, mejoramiento de la irrigación Tastachayocc – Saisa y fortalecimiento del desarrollo agropecuario en el ámbito de la irrigación río Cachi; en Educación y Cultura con la construcción, rehabilitación, mejoramiento e implementación de instituciones educativas en las provincias de Huamanga, Cangallo, Lucanas, Huanta y La Mar y fortalecimiento de capacidades

tecnológicas docentes; en Salud y Saneamiento con el mejoramiento de la capacidad resolutive de los servicios de los puestos de salud de las micro redes de Sivia y Laramate, y en Transportes con la construcción de la carretera Sarhua –

Portacruz, rehabilitación de la carretera Cangallo – Huancapi – Cayara, mejoramiento de la carretera Incuyo – Pausa y construcción del terminal terrestre de Huamanga.

CUADRO N° 16
INVERSIONES DEL GOBIERNO REGIONAL POR SECTORES
(Miles de nuevos soles)

SECTORES	OCTUBRE			ENERO – OCTUBRE		
	2009	2010	Var. % 1/	2009	2010	Var. % 1/
Administración y Planeamiento	828	595	- 29,6	4 055	5 144	25,1
Agraria	4 182	2 391	- 44,0	23 202	35 081	49,1
Protección y Previsión Social	56	192	235,6	635	1 168	81,4
Defensa y Seguridad Nacional	10	18	83,1	365	165	- 55,5
Educación y Cultura	3 537	1 138	- 68,5	15 088	26 647	74,2
Energía y Recursos Minerales	0	9	-	1 430	4 585	216,3
Industria, Comercio y Servicios	430	384	- 12,7	627	1 706	168,2
Pesca	0	0	-	0	0	-
Salud y Saneamiento	4 608	2 224	- 52,7	25 168	27 491	7,7
Trabajo	0	0	-	0	0	-
Transportes	2 702	1 741	- 36,9	24 517	29 234	17,6
Vivienda y Desarrollo Urbano	0	0	-	0	92	-
TOTAL	16 354	8 692	- 47,9	95 087	131 314	36,2

1/ Variación en términos reales.

Fuente: Gobierno Regional de Ayacucho.

Elaboración: BCRP, Sucursal Huancayo.

GRÁFICO N° 15
DISTRIBUCIÓN DE LA INVERSIÓN DEL GOBIERNO REGIONAL
Enero - Octubre 2010

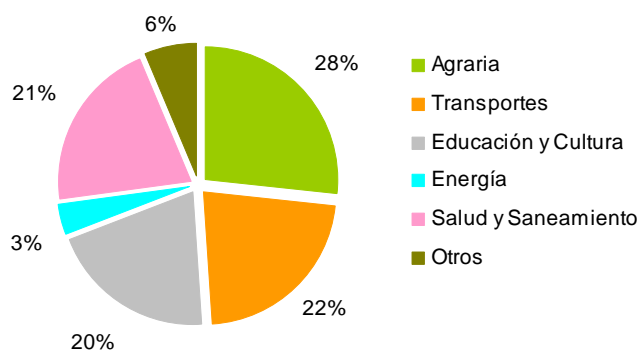

Elaboración: BCRP, Sucursal Huancayo.

IV. MONEDA Y CRÉDITO

El sistema financiero observó un desempeño positivo al continuar la expansión de los depósitos y colocaciones en 11,2 y 22,3 por

ciento respectivamente, con relación a octubre del año pasado.

Respecto a la morosidad, se registró un aumento de 1,0 puntos porcentuales,

situándose el ratio en 4,3 por ciento.

4.1 Depósitos del Sistema Financiero

Los depósitos en el sistema financiero totalizaron S/. 252,4 millones, saldo superior en 11,2 por ciento, explicado por los mayores depósitos en moneda nacional (22,2 por ciento), aunque contrarrestado parcialmente por la disminución en moneda

extranjera (-19,5 por ciento). Destacó el mayor crecimiento en las instituciones de microfinanzas (13,6 por ciento) frente a las empresas bancarias (10,0 por ciento).

GRÁFICO N° 16
DEPÓSITOS DEL SISTEMA FINANCIERO
(Miles de nuevos soles)

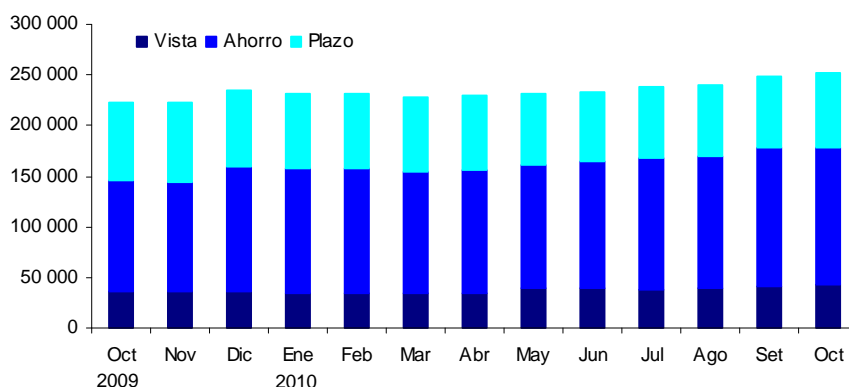

Elaboración: BCRP, Sucursal Huancayo.

CUADRO N° 17
DEPÓSITOS DEL SISTEMA FINANCIERO
(Miles de nuevos soles)

	OCTUBRE		
	2009	2010	Var. % 1/
Empresas Bancarias	147 868	166 030	10,0
Instituciones de Microfinanzas	74 486	86 387	13,6
Empresas Financieras	3 645	2 291	-38,4
Cajas municipales	42 505	58 026	33,7
Cajas rurales	28 336	26 069	-9,9
Edpymes	0	0	-
TOTAL	222 355	252 417	11,2
En M/N	163 483	204 044	22,2
En M/E	58 871	48 373	-19,5

1/ Variación en valores reales

Fuente: SBS.

Elaboración: BCRP, Sucursal Huancayo.

Según modalidades de captación, los depósitos a la vista y ahorro crecieron en 21,4 y 20,3 por ciento respectivamente; en tanto que los a plazo cayeron 6,4 por ciento.

En el primer caso, por los mayores pagos de los Gobierno Locales para la compra de bienes y servicios, y adelantos de pago a empresas que vienen ejecutando algunas

obras de infraestructura. Respecto a los depósitos de ahorro, el comportamiento se explicó por que los trabajadores del sector minero aún mantienen sus ingresos por utilidades mineras en el sistema financiero, a los que se sumarían los ahorros de empresas vinculadas al sector de la construcción. De otro lado, los menores depósitos a plazo, se

explican por el retiro de saldos para ser trasladados a fondos mutuos.

En el total de depósitos captados en la región, el Banco de Crédito mantuvo su liderazgo al captar el 30,8 por ciento, seguido del Banco Interbank con 24,6 por ciento.

CUADRO N° 18
PARTICIPACIÓN EN LOS DEPÓSITOS
(En porcentaje)

ENTIDAD	OCTUBRE		
	Miles de S/.	Mes	Acumulado
Banco de Crédito	77 689	30,8	30,8
Interbank	62 031	24,6	55,4
CMAC Ica	43 251	17,1	72,5
CRAC Señor de Luren	26 069	10,3	82,8
Banco Continental	22 996	9,1	91,9
CMAC Huancayo	9 462	3,7	95,7
CMAC Arequipa	4 307	1,7	97,4
Mibanco	3 309	1,3	98,7
Financiera Crediscotia	2 159	0,9	99,5
CMAC Piura	1 006	0,4	99,9
Financiera Edyficar	133	0,1	100,0
Banco Financiero	4	0,0	100,0
TOTAL	252 417	100,0	

Fuente: SBS.

Elaboración: BCRP, Sucursal Huancayo.

CUADRO N° 19
EVOLUCIÓN SEGÚN TIPO DE DEPÓSITOS
(Miles de nuevos soles) 1/

	OCTUBRE		
	2009	2010	Var. % 1/
Vista	35 237	43 674	21,4
Ahorro	109 705	134 794	20,3
Plazo	77 413	73 949	-6,4
TOTAL	222 355	252 417	11,2

1/ Variación en valores reales.

Fuente: SBS.

Elaboración: BCRP, Sucursal Huancayo.

4.2 Crédito del Sistema Financiero

El crédito al sector privado registró un saldo de S/. 481,2 millones, mayor en S/. 95,9 millones a lo registrado en octubre del año anterior, equivalentes a un incremento de 22,3 por ciento, sustentado en los préstamos otorgados a pequeñas y micro empresas del sector comercio y servicios así como de créditos de consumo a empleados públicos y del sector privado.

Según tipos de créditos, el mayor porcentaje se orientó a las pequeñas y micro empresas (49,5 por ciento del total) observándose una mayor demanda para capital de trabajo, siguiendo en orden de importancia los créditos de consumo (34,9 por ciento) y los comerciales (12,2 por ciento). Los créditos de consumo son otorgados vía convenio a empleados de instituciones públicas y privadas,

destacando el sector educación y salud, mientras que en la categoría comercial, resaltaron los préstamos a ferreterías para atender pedidos de materiales de construcción, grifos para abastecimiento de combustible y empresas orientadas al rubro de consumo masivo (abarrotes).

Por tipo de moneda, los créditos en soles crecieron en mayor proporción (25,7 por ciento) que en dólares (4,2 por ciento), lo cual contribuyó a la disminución de la dolarización de la cartera de créditos en 2,3 puntos porcentuales, situándose el ratio en 13,2 por ciento.

Las empresas bancarias tuvieron una mayor participación en el mercado crediticio con 52,1 por ciento, no obstante la brecha con las instituciones microfinancieras se viene

acortando por las políticas más agresivas de expansión tanto en cobertura como de ingreso de nuevas instituciones a la región. Al respecto, desde el 2009 se observó el ingreso del Banco Financiero, la Caja Municipal de Piura y la Caja Rural Los Andes. En cuanto a liderazgo en el mercado de colocaciones, destacaron el Banco de Crédito y la CMAC Ica con 24,5 y 13,9 por ciento de participación, respectivamente. Con relación a los créditos hipotecarios, la baja participación (3,4 por ciento) obedece a la escasa disponibilidad de áreas libres dentro del centro de la ciudad que impide el desarrollo de proyectos inmobiliarios masivos de viviendas, así como por las restricciones en cuanto a edificaciones por parte del Instituto Nacional de Cultura.

CUADRO N° 20
CRÉDITOS DEL SISTEMA FINANCIERO
(Miles de nuevos soles)

	OCTUBRE		
	2009	2010	Var. % 1/
Empresas Bancarias	199 474	250 715	23,1
Instituciones de Microfinanzas	185 821	230 523	21,5
Empresas Financieras	49 995	64 244	25,9
Cajas municipales	90 864	115 539	24,5
Cajas rurales	26 660	28 640	5,2
Edpymes	18 301	22 100	18,3
TOTAL	385 295	481 238	22,3
En M/N	325 610	417 756	25,7
En M/E	59 685	63 482	4,2

1/ Variación en valores reales
Fuente: SBS.
Elaboración: BCRP, Sucursal Huancayo.

CUADRO N° 21
COLOCACIONES POR TIPO DE CRÉDITO 1/

TIPO DE CREDITO	Var.%		Part.% Octubre 10
	Oct. 10/	Oct. 09	
Comercial	-38,7		12,2
Consumo	54,4		34,9
Hipotecario	36,5		3,4
MES	73,7		49,5
TOTAL			100,0

1/ Variación en valores reales
Fuente: SBS.
Elaboración: BCRP, Sucursal Huancayo.

GRÁFICO N° 17
COLOCACIONES DEL SISTEMA FINANCIERO POR TIPO DE MONEDA
(Miles de nuevos soles)

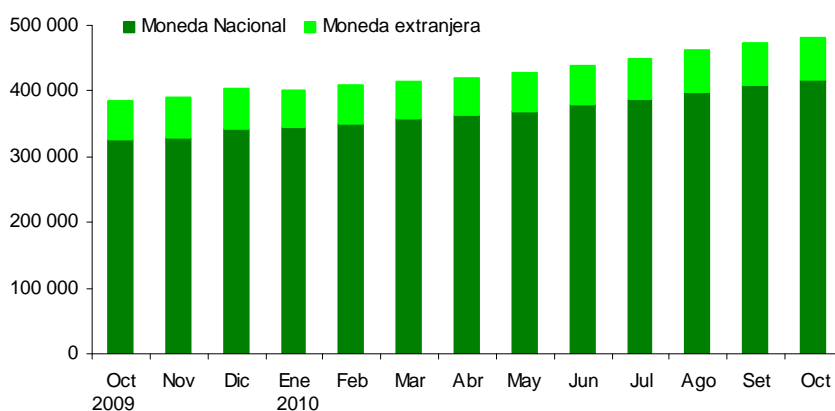

Elaboración: BCRP, Sucursal Huancayo.

CUADRO N° 22
PARTICIPACIÓN EN LOS CRÉDITOS
(En porcentaje)

ENTIDAD	OCTUBRE		
	Miles de S/.	Mes	Acumulado
Banco de Crédito	117 858	24,5	24,5
CMAC Ica	67 132	13,9	38,4
Interbank	52 335	10,9	49,3
Mibanco	46 428	9,6	59,0
Financiera Edyficar	35 989	7,5	66,4
Banco Continental	33 859	7,0	73,5
CMAC Huancayo	26 699	5,5	79,0
Financiera Crediscotia	25 859	5,4	84,4
Edpyme Proempresa	22 100	4,6	89,0
CRAC Libertadores de Ayacucho	19 334	4,0	93,0
CMAC Arequipa	17 490	3,6	96,6
CRAC Los Andes	6 879	1,4	98,1
CMAC Piura	4 218	0,9	98,9
CRAC Señor de Luren	2 428	0,5	99,5
Financiera Efectiva	1 804	0,4	99,8
Financiera TFC	593	0,1	100,0
Banco Financiero	235	0,0	100,0
TOTAL	481 238	100,0	

Fuente: SBS.

Elaboración: BCRP, Sucursal Huancayo.

4.3 Morosidad del Sistema Financiero

El ratio de cartera pesada fue de 4,3 por ciento, superior en 1,0 puntos porcentuales respecto a octubre del año anterior, resaltando la baja morosidad de las

empresas bancarias (3,8 por ciento) en contraste con las cajas rurales, cuyo ratio se ubicó en 8,7 por ciento.

CUADRO N° 23
MOROSIDAD DEL SISTEMA FINANCIERO
(En porcentaje de las colocaciones brutas)

	OCTUBRE		
	2009	2010	Var.
Empresas Bancarias	2,0	3,8	1,8
Empresas Financieras	2,8	5,4	2,6
Cajas Municipales	4,3	6,3	2,0
Cajas Rurales	9,0	8,7	-0,3
Edpymes	3,1	4,0	0,9
Total	3,3	4,3	1,0

Fuente: SBS e instituciones del sistema financiero.

Elaboración: BCRP, Sucursal Huancayo.

4.4 Crédito a la Pequeña y Microempresa

El crédito otorgado a la pequeña y microempresa creció 73,7 por ciento, en términos reales, respecto a octubre de 2009, siendo las microfinancieras las que registran

una mayor atención a este sector, con una participación de 58,7 por ciento del total, sobresaliendo en ellas las cajas municipales y las empresas financieras.

CUADRO N° 24
CRÉDITO A LA PEQUEÑA Y MICROEMPRESA
(Miles de nuevos soles)

INSTITUCIONES	OCTUBRE		
	2009	2010	Var. % 1/
Empresas Bancarias	37 138	115 173	203.8
Instituciones de Microfinanzas	120 195	163 812	33.5
Empresas Financieras	32 605	43 614	31.0
Cajas Municipales	61 984	88 849	40.4
Cajas Rurales	16 978	19 801	14.2
Edpymes	8 628	11 549	31.1
TOTAL	157 333	278 985	73.7

1/ Variación en valores reales

Fuente: SBS.

Elaboración: BCRP, Sucursal Huancayo.

INFORMACIÓN ESTADÍSTICA MENSUAL

ANEXO 1

AYACUCHO: PRODUCCIÓN AGROPECUARIA
(En toneladas)

CULTIVOS	2009				2010										Ene. - Oct.
	Ene. - Oct.	Oct	Nov	Dic	Ene	Feb	Mar	Abr	May	Jun	Jul	Ago	Set	Oct	
AGRÍCOLA															
Ajo	1 233	5	44	80	0	18	107	217	280	347	204	4	20	38	1 235
Alfalfa	287 680	26 740	29 274	26 244	28 973	31 948	33 832	31 939	29 357	27 298	25 136	23 100	25 530	27 407	284 520
Arroz cáscara	679	0	0	0	0	174	380	306	120	0	0	0	0	0	980
Arveja grano seco	3 647	0	0	4	0	0	9	343	1 659	1 377	206	0	0	0	3 594
Arveja grano verde	2 797	96	117	205	298	588	691	853	64	13	39	101	136	116	2 899
Avena forrajera	26 288	0	0	0	56	483	2 264	15 636	14 518	777	74	0	0	0	33 808
Cacao	6 065	89	111	59	27	52	156	539	1 509	1 874	1 211	386	166	129	6 049
Café	4 433	0	0	0	3	39	184	748	1 490	1 407	433	137	0	0	4 441
Cebada grano	14 393	8	4	76	0	0	2	233	2 719	7 780	2 053	335	33	57	13 212
Cebolla	2 771	38	56	27	183	463	738	607	625	385	23	40	40	0	3 104
Fríjol grano seco	1 650	45	5	0	6	18	42	280	662	411	81	73	54	17	1 644
Haba grano seco	5 222	0	0	0	0	1	10	560	2 358	1 872	205	0	2	0	5 008
Haba grano verde	2 949	196	86	86	238	572	857	1 051	162	6	5	0	14	214	3 119
Lúcuma	254	3	8	24	20	30	38	33	39	44	34	27	31	29	325
Maíz amarillo duro	1 695	0	0	18	126	551	803	326	119	80	35	32	8	0	2 080
Maíz amiláceo	16 597	3	0	0	8	1	32	1 188	7 392	7 107	587	0	0	0	16 315
Maíz choco	8 032	37	60	245	497	1 972	2 586	2 769	376	10	0	13	57	156	8 436
Naranja	3 694	4	8	15	63	180	377	508	830	823	435	234	93	38	3 581
Oca	5 308	0	0	0	0	0	57	1 177	2 535	1 499	18	0	0	0	5 286
Olluco	10 130	0	0	0	0	0	68	1 415	5 321	2 971	61	0	0	0	9 836
Palto	2 477	17	71	148	189	339	352	245	402	347	291	193	168	153	2 679
Papa	232 322	40	422	2 180	4 367	10 941	21 350	40 409	67 356	39 084	5 203	92	66	114	188 982
Papaya	2 075	170	192	161	167	174	165	139	156	149	144	149	154	150	1 547
Piña	1 430	500	1 257	239	186	107	40	9	1	0	18	78	439	997	1 875
Plátano	5 432	233	588	541	547	556	530	534	534	528	536	532	530	539	5 366
Quinua	1 771	0	0	0	0	0	0	235	1 193	791	141	0	0	0	2 360
Trigo	10 366	20	8	321	6	1	5	100	1 453	4 887	2 219	132	57	82	8 942
Tomate	1 675	75	92	113	246	354	218	160	68	128	199	212	170	132	1 887
Tuna	14 549	26	96	619	3 165	6 027	4 323	1 410	398	73	37	22	64	134	15 653
Yuca	8 925	361	1 184	868	716	709	638	572	695	732	658	672	631	616	6 639
Zapallo	944	0	0	57	0	46	92	332	227	41	0	12	0	0	750
PECUARIO															
Carne de ovino	4 303	376	395	445	309	373	477	490	558	493	512	421	398	376	4 407
Carne de porcino	3 667	357	348	357	269	300	379	385	410	370	402	350	333	316	3 513
Carne de vacuno	17 533	1 388	1 505	1 621	1 432	1 598	1 894	2 079	2 227	2 020	2 096	1 817	1 542	1 501	18 205
Leche Vacuno	39 517	452	499	662	1 257	2 661	6 228	7 463	9 296	6 344	3 936	2 046	1 230	562	41 023

Fuente: MINAG

Elaboración: BCRP. Sucursal Huancayo.

ANEXO 2

**AYACUCHO: SIEMBRAS DE PRINCIPALES CULTIVOS
(En hectáreas)**

CULTIVOS	Ago. - Oct.	2009 - 2010										2010 - 2011			Ago. - Oct.
	2009 - 2010	Oct	Nov	Dic	Ene	Feb	Mar	Abr	May	Jun	Jul	Ago	Set	Oct	2010 - 2011
Achita o kiwicha	34	17	78	34	1	0	2	0	0	2	0	0	1	11	12
Ajo	67	48	108	52	7	1	0	2	12	2	2	20	6	34	60
Arroz cáscara	175	70	116	31	0	0	0	0	0	0	0	0	78	134	212
Arveja grano seco	720	574	2 033	1 238	166	0	1	0	2	5	0	0	107	585	692
Arveja grano verde	660	301	330	96	5	1	18	28	65	34	40	97	218	484	799
Avena forrajera	175	148	845	1 035	765	3	0	0	0	0	0	4	35	160	199
Avena grano	165	165	224	60	6	0	0	0	0	0	0	0	0	152	152
Cacao	0	0	0	0	0	0	0	0	0	0	0	0	0	0	0
Café	0	0	0	0	0	0	0	0	0	0	0	0	0	0	0
Cebada forrajera	53	21	28	31	0	0	0	4	5	0	0	17	15	3	35
Cebada grano	567	563	3 473	6 096	1 864	156	31	3	136	137	4	5	18	330	353
Cebolla	180	75	48	58	37	7	6	0	1	6	14	25	51	44	120
Frijol grano seco	312	184	701	465	77	36	16	15	38	5	0	17	118	289	424
Haba grano seco	3 279	2 437	2 091	294	6	2	0	0	0	0	1	58	746	2 093	2 897
Haba grano verde	721	358	334	60	6	2	0	1	88	92	16	92	307	509	908
Maíz amarillo duro	782	480	174	55	16	19	4	0	0	0	0	163	415	232	810
Maíz amiláceo	8 617	6 800	7 256	1 692	46	0	3	6	0	0	0	79	1 588	6 576	8 243
Maíz choclo	961	388	431	63	4	0	0	21	18	9	41	123	362	682	1 167
Maní para aceite	0	0	0	0	0	0	0	0	0	0	6	54	73	28	155
Oca	1 021	555	350	7	0	0	0	0	0	0	0	22	226	556	804
Olluco	1 413	966	872	93	0	0	0	0	0	0	0	40	319	867	1 226
Palto	26	18	0	8	9	17	3	2	2	0	0	12	0	0	12
Papa	7 139	5 133	8 327	1 712	84	0	2	3	3	50	144	400	1 167	5 969	7 536
Quinua	800	664	1 589	274	6	0	0	0	0	0	0	0	161	899	1 060
Tomate	45	12	21	5	3	9	14	15	13	7	15	17	19	13	49
Trigo	222	207	2 120	4 654	1 729	107	46	13	166	156	2	5	1	183	189
Yuca	561	331	143	73	81	6	1	2	0	0	23	52	228	195	475
Zanahoria	127	63	56	6	4	0	2	2	3	7	2	17	38	37	92
Zapallo	27	21	23	8	0	1	0	0	0	0	0	1	1	21	23

Fuente: MINAG

Elaboración: BCRP. Sucursal Huancayo.

ANEXO 3

**AYACUCHO: PRODUCCIÓN ELÉCTRICA
(MWH)**

EMPRESA GENERADORA	2009				2010										
	Ene. - Oct.	Oct	Nov	Dic	Ene	Feb	Mar	Abr	May	Jun	Jul	Ago	Set	Oct	Ene. - Oct.
Electro Sur Medio	23	3	3	3	2	2	2	2	3	0	2	0	0	0	14
C. T. Tambo Quemado	23	3	3	3	2	2	2	2	3	0	2	0	0	0	14
C.H. Chaviña	0	0	0	0	0	0	0	0	0	0	0	0	0	0	0
C.H. Incuyo	0	0	0	0	0	0	0	0	0	0	0	0	0	0	0
C.H. Pausa	0	0	0	0	0	0	0	0	0	0	0	0	0	0	0
C.T. Andamarca	0	0	0	0	0	0	0	0	0	0	0	0	0	0	0
C.T. Cora Cora	0	0	0	0	0	0	0	0	0	0	0	0	0	0	0
C.T. Pausa	0	0	0	0	0	0	0	0	0	0	0	0	0	0	0
Electrocentro	14 843	1 321	1 488	1 523	1 325	1 162	1 496	1 510	1 446	1 498	1 466	1 257	1 144	1 130	13 434
C.H. Llusita	6 135	501	496	655	557	460	510	495	509	482	506	483	485	487	4 975
C.H. Quicapata	4 036	411	411	280	257	261	460	494	523	508	503	414	330	310	4 059
C.H. San Francisco	4 452	400	577	587	511	441	526	517	412	508	457	361	329	329	4 391
C.T. Ayacucho	219	10	4	0	0	0	0	4	2	0	0	0	0	3	9
Total	14 866	1 324	1 491	1 525	1 327	1 165	1 498	1 512	1 449	1 498	1 468	1 257	1 144	1 130	13 447

C.H. - Central Hidroeléctrica

C.T. - Central Térmica

Fuente: OSINERGMIN.

Elaboración: BCRP. Sucursal Huancayo.

ANEXO 4

AYACUCHO: PRODUCCIÓN MINERA METÁLICA

MINERAL	2009				2010										
	Ene. - Oct.	Oct	Nov	Dic	Ene	Feb	Mar	Abr	May	Jun	Jul	Ago	Set	Oct	Ene. - Oct.
Cobre (TMF)	682	66	53	56	47	56	51	59	66	63	52	58	52	65	569
Oro (KGF)	3 293	413	419	463	338	374	460	376	433	467	363	362	374	347	3 895
Plata (KGF)	227 244	33 590	24 642	33 978	21 958	25 638	30 222	26 536	27 770	29 386	28 497	27 810	26 100	25 577	269 493
Plomo (TMF)	4 415	407	422	600	610	414	552	388	449	442	491	511	466	441	4 764
Zinc (TMF)	20 978	1 926	2 106	2 092	2 027	1 914	2 000	2 033	2 116	1 928	2 101	2 055	1 973	2 139	20 286

Fuente: MINEM.

Elaboración: BCRP. Sucursal Huancayo.

ANEXO 5

**AYACUCHO: VENTAS DE CEMENTO
TM**

	2009				2010										
	Ene. - Oct.	Oct	Nov	Dic	Ene	Feb	Mar	Abr	May	Jun	Jul	Ago	Sep	Oct	Ene. - Oct.
Ventas de Cemento	85 341	10 422	10 839	11 009	8 456	7 452	9 112	7 182	7 216	7 557	8 243	9 792	9 934	10 059	85 002
Total	85 341	10 422	10 839	11 009	8 456	7 452	9 112	7 182	7 216	7 557	8 243	9 792	9 934	10 059	85 002

Fuente: Cemento Andino.

Elaboración: BCRP, Sucursal Huancayo.

ANEXO 6

AYACUCHO: ARRIBOS POR CATEGORIAS

MESES	NO CATEGORIZADO				UNA ESTRELLA				DOS ESTRELLAS				TRES ESTRELLAS				TOTAL					
	2009		2010		2009		2010		2009		2010		2009		2010		2009			2010		
	Nac.	Ext.	Nac.	Ext.	Nac.	Ext.	Nac.	Ext.	Nac.	Ext.	Nac.	Ext.	Nac.	Ext.	Nac.	Ext.	Total	Nac.	Ext.	Total		
Enero	15 717	375	15 698	372	722	14	633	8	584	39	517	10	657	117	606	170	17 680	545	18 225	17 454	560	18 014
Febrero	18 779	391	15 883	432	750	8	657	3	640	55	485	15	770	139	935	139	20 939	593	21 532	17 960	589	18 549
Marzo	17 527	442	17 571	218	825	14	616	2	682	33	379	27	870	152	874	175	19 904	641	20 545	19 440	422	19 862
Abril	19 283	456	18 545	529	1 324	5	780	0	821	35	569	44	971	141	1 322	188	22 399	637	23 036	21 216	761	21 977
Mayo	17 195	550	17 200	592	773	11	948	2	734	39	666	24	955	140	1 085	64	19 657	740	20 397	19 899	682	20 581
Junio	16 911	707	15 927	553	785	13	831	2	650	33	771	67	900	123	1 512	132	19 246	876	20 122	19 041	754	19 795
Julio	19 879	640	17 504	650	811	26	833	7	670	58	779	43	903	264	1 453	196	22 263	988	23 251	20 569	896	21 465
Agosto	18 833	574	17 840	582	832	6	821	0	718	35	675	31	959	187	1 550	172	21 342	802	22 144	20 886	785	21 671
Setiembre	18 721	301	15 996	506	833	11	870	8	696	19	662	27	1 122	172	1 125	141	21 372	503	21 875	18 653	682	19 335
Octubre	21 455	568	17 179	393	748	8	876	2	640	35	815	15	778	132	1 202	179	23 621	743	24 364	20 072	589	20 661
Noviembre	18 589	424			788	9			739	10			1 208	239			21 324	682	22 006			
Diciembre	17 646	315			754	25			318	8			982	174			19 700	522	20 222			
Ene - Oct.	184 300	5 004	169 343	4 827	8 403	116	7 865	34	6 835	381	6 318	303	8 885	1 567	11 664	1 556	208 423	7 068	215 491	195 190	6 720	201 910
Var. % Oct. 10/09			-19,9	-30,8			17,1	-75,0			27,3	-57,1			54,5	35,6				-15,0	-20,7	-15,2
Var % (Ene. - oct.) 10/09			-8,1	-3,5			-6,4	-70,7			-7,6	-20,5			31,3	-0,7				-6,3	-4,9	-6,3

Fuente: MINCETUR

Elaboración: BCRP, Sucursal Huancayo.

ANEXO 7

AYACUCHO: EXPORTACIONES FOB POR GRUPO DE PRODUCTOS
(Miles de US\$)

PRODUCTOS	2009				2010										
	Ene. - Oct.	Oct	Nov	Dic	Ene	Feb	Mar	Abr	May	Jun	Jul	Ago	Set	Oct	Ene. - Oct.
PRODUCTOS TRADICIONALES	34 877	12 065	4 594	6 652	7 399	2 580	9 991	3 391	3 833	13 872	7 186	8 967	8 421	6 328	71 970
Agrícolas	2 339	665	274	132	0	0	124	51	0	418	633	1 041	654	322	3 242
Café	2 339	665	274	132	0	0	124	51	0	418	633	1 041	654	322	3 242
Mineros	32 538	11 400	4 320	6 520	7 399	2 580	9 868	3 340	3 833	13 454	6 553	7 926	7 768	6 006	68 727
Cobre	2 286	571	0	0	529	0	0	0	0	0	0	0	0	0	529
Oro	3 099	1 168	1 377	2 348	1 110	2 580	2 452	1 940	2 767	2 991	3 266	3 579	4 305	4 400	29 390
Plata	0	0	0	0	0	0	0	0	0	8 958	0	0	0	0	8 958
Plomo	11 292	3 543	0	2 828	543	0	4 391	0	1 066	1 098	948	97	3 462	1 606	13 210
Zinc	15 861	6 118	2 942	1 343	5 217	0	3 025	1 401	0	408	2 339	4 250	0	0	16 640
PRODUCTOS NO TRADICIONALES	5 925	525	891	682	302	328	599	676	709	1 150	1 045	1 873	1 756	975	9 411
Agropecuarios	5 829	517	848	672	302	299	599	654	693	1 054	979	1 293	1 681	948	8 502
Arvejas	325	232	90	0	0	0	0	0	0	0	0	0	0	0	0
Cacao	2 393	79	266	204	0	140	229	543	273	673	622	1 011	1 257	736	5 484
Espárrago	0	0	0	0	0	0	0	0	0	0	0	0	0	0	0
Hortalizas frescas	78	0	0	0	0	0	0	0	0	0	0	0	0	0	0
Maca	1	0	5	1	0	2	0	0	0	2	0	0	0	0	3
Semillas de Tara	176	0	4	22	43	19	0	39	0	124	3	6	21	0	256
Tara	2 856	206	483	445	259	138	370	71	420	256	354	276	402	212	2 758
Textil	30	0	7	5	0	21	0	20	5	21	0	574	16	11	668
Fibra de vicuña	0	0	0	0	0	0	0	0	0	0	0	568	0	0	568
Prendas de vestir	30	0	7	5	0	21	0	20	5	21	0	6	16	11	100
Químicos	28	0	30	0	0	0	0	0	0	0	65	0	55	0	121
Curtientes	28	0	30	0	0	0	0	0	0	0	65	0	55	0	121
Otros No Tradicionales 1/	39	9	6	5	0	9	0	2	10	75	1	5	3	16	121
TOTAL EXPORTACIONES	40 803	12 590	5 485	7 334	7 701	2 908	10 590	4 067	4 542	15 022	8 231	10 840	10 177	7 303	81 381

1/ Metal mecánica y otros.

Fuente: SUNAT.

Elaboración: BCRP, Sucursal Huancayo.

ANEXO 8

AYACUCHO: EXPORTACIONES FOB POR BLOQUE ECONÓMICO Y PAISES
(Miles de US\$)

BLOQUE	2009				2010											
	Ene. - Oct.	Oct	Nov	Dic	Ene	Feb	Mar	Abr	May	Jun	Jul	Ago	Set	Oct	Ene. - Oct.	
I. AMÉRICA	3 396	214	294	332	763	201	3 234	2 014	281	282	836	1 606	1 124	711	11 052	
TLCAN	2 704	147	276	287	746	166	2 437	372	151	166	799	331	726	297	6 191	
Canadá	1 212	0	135	136	746	0	0	152	0	0	784	0	0	0	1 682	
Estados Unidos	1 492	147	141	150	0	166	2 437	221	151	166	2	331	670	276	4 420	
México	0	0	0	0	0	0	0	0	0	0	13	0	55	21	90	
CAN	46	0	3	0	0	0	0	193	0	0	0	0	222	217	631	
Bolivia	0	0	0	0	0	0	0	0	0	0	0	0	0	0	0	
Colombia	0	0	3	0	0	0	0	0	0	0	0	0	5	0	5	
Ecuador	13	0	0	0	0	0	0	2	0	0	0	0	0	0	2	
Venezuela	33	0	0	0	0	0	0	191	0	0	0	0	217	217	624	
MERCOSUR	635	67	15	45	17	30	797	1 449	130	117	24	1 174	171	0	3 908	
Argentina	442	35	0	30	0	30	93	48	81	117	2	0	142	0	513	
Brasil	84	0	0	0	0	0	703	1 401	0	0	0	1 161	0	0	3 265	
Paraguay	0	0	15	0	0	0	0	0	0	0	22	0	0	0	22	
Resto MERCOSUR	109	32	0	14	17	0	0	0	49	0	0	13	29	0	108	
CHILE	9	0	0	0	0	0	0	0	0	0	12	102	5	100	219	
RESTO DE AMÉRICA	1	0	0	0	0	5	0	0	0	0	0	0	0	98	103	
II. EUROPA	7 943	2 131	2 191	2 663	1 333	2 637	2 910	2 014	2 975	13 104	3 908	5 959	5 549	4 841	45 230	
UNIÓN EUROPEA	4 844	963	813	315	222	57	459	74	207	10 114	1 426	2 379	1 244	441	16 624	
Alemania	1 275	185	148	0	0	0	197	51	0	9 250	675	526	0	142	10 841	
Bélgica - Luxemburgo	995	112	49	32	0	0	156	0	0	545	456	480	511	129	2 276	
Dinamarca	0	0	0	0	0	0	0	0	0	0	96	0	0	0	96	
España	151	61	273	61	100	0	0	0	125	227	0	216	0	87	755	
Finlandia	125	125	0	0	0	0	0	0	0	0	0	0	0	0	0	
Francia	6	0	0	36	43	0	0	0	0	92	70	6	74	0	285	
Inglaterra	72	0	0	0	0	0	0	0	0	0	0	0	0	0	0	
Italia	383	30	76	0	0	18	0	23	43	0	0	611	80	0	775	
Rusia	85	0	0	0	0	0	0	0	0	0	0	0	0	0	0	
Suecia	670	155	78	0	0	0	0	0	0	0	0	0	0	0	0	
Países Bajos	1 083	295	190	186	79	40	106	0	40	0	100	444	562	49	1 420	
Resto Unión Europea	0	0	0	0	0	0	0	0	0	0	126	0	17	33	175	
SUIZA	3 099	1 168	1 377	2 348	1 110	2 580	2 452	1 940	2 767	2 991	2 482	3 579	4 305	4 400	28 606	
RESTO DE EUROPA	0	0	0	0	0	0	0	0	0	0	0	0	0	0	0	
III. ASIA	28 173	10 246	2 995	2 995	5 605	70	2 087	23	1 286	1 634	3 465	157	3 488	1 751	19 567	
China	18 987	9 675	1 852	2 828	5 542	20	2 079	0	1 149	1 098	3 293	97	3 488	1 356	18 121	
Hong Kong	126	0	0	0	0	0	0	0	0	0	0	0	0	0	0	
India	0	0	0	0	0	0	0	0	0	0	0	0	0	0	0	
Japón	444	0	0	147	0	31	0	0	0	0	0	0	0	0	31	
Republica de Corea	4 389	571	5	0	63	0	0	0	0	408	0	0	0	250	722	
Tailandia	4 156	0	1 138	0	0	0	0	0	0	0	0	0	0	0	0	
Taiwan	0	0	0	0	0	0	0	0	0	0	0	0	0	0	0	
Resto de Asia	71	0	0	20	0	19	9	23	137	128	171	60	0	145	693	
IV. AFRICA	1 275	0	0	1 343	0	0	0	0	0	0	23	3 118	0	0	3 141	
Sudafrica	1 275	0	0	1 343	0	0	0	0	0	0	23	3 118	0	0	3 141	
V. OCEANIA	16	0	4	0	0	0	2 359	16	0	1	0	0	16	0	2 392	
Australia	16	0	0	0	0	0	2 359	16	0	0	0	0	16	0	2 391	
Resto de Oceanía	0	0	4	0	0	0	0	0	0	1	0	0	0	0	1	
TOTAL	40 803	12 590	5 485	7 334	7 701	2 908	10 590	4 067	4 542	15 022	8 231	10 840	10 177	7 303	81 381	

Fuente: SUNAT.

Elaboración: BCRP, Sucursal Huancayo.

ANEXO 9

**AYACUCHO: INGRESOS CORRIENTES DEL GOBIERNO CENTRAL
(Miles de nuevos soles)**

CONCEPTO	2009				2010										
	Ene - Oct.	Oct	Nov	Dic	Ene	Feb	Mar	Abr	May	Jun	Jul	Ago	Set	Oct	Ene - Oct.
I. INGRESOS TRIBUTARIOS	25 455	2 539	2 897	2 849	3 656	2 831	2 763	3 261	2 272	2 375	2 497	2 892	3 316	2 970	28 833
1. Impuesto a la Renta	13 740	1 323	1 478	1 586	2 035	1 512	1 603	1 780	1 135	1 254	1 292	1 538	1 782	1 576	15 505
- Personas Naturales	3 634	360	353	516	599	345	367	379	328	350	400	437	486	393	4 083
- Personas Jurídicas	8 912	929	1 075	1 031	1 414	1 139	971	846	701	845	857	1 038	1 267	1 123	10 201
- Regularización	1 194	34	51	39	22	28	265	555	105	59	35	63	30	60	1 221
2. Impuesto a la Importación	0	0	0	0	0	0	0	0	0	0	0	0	0	0	0
3. Impuesto General a las Ventas	8 473	849	1 051	924	1 283	1 021	780	1 043	730	781	843	995	1 140	1 037	9 652
- Operaciones Internas	8 473	849	1 051	924	1 283	1 021	780	1 043	730	781	842	995	1 140	1 037	9 651
- Operaciones Externas	0	0	0	0	0	0	0	0	0	0	1	0			1
4. Impuesto Selectivo al Consumo	13	1	2	2	2	2	1	2	2	1	2	2	2	2	17
5. Otros Ingresos Tributarios	3 229	366	366	337	337	297	379	436	406	340	360	357	392	356	3 659
II. INGRESOS NO TRIBUTARIOS	1 062	0	8	496	0	0	438	0	0	0	487	0	3	0	928
TOTAL	26 516	2 539	2 905	3 345	3 656	2 831	3 201	3 261	2 272	2 375	2 984	2 892	3 319	2 970	29 761

Fuente: SUNAT.

Elaboración: BCRP, Sucursal Huancayo.

ANEXO 10

**GOBIERNO REGIONAL DE AYACUCHO: GASTOS SEGÚN NATURALEZA
(Miles de nuevos soles)**

	2 009				2 010										
	Ene. - Oct.	Oct	Nov	Dic	Ene	Feb	Mar	Abr	May	Jun	Jul	Ago	Set	Oct	Ene. - Oct.
GASTOS CORRIENTES	337 760	33 339	38 476	44 716	35 264	30 884	29 993	32 127	33 835	35 918	39 883	34 731	37 729	38 826	349 190
Personal y Oblig. Sociales	252 495	24 767	25 050	32 361	28 943	23 914	22 482	24 127	24 852	26 388	30 425	26 261	26 933	26 795	261 121
Obligaciones Previsionales	36 154	3 302	3 302	4 894	4 783	3 384	3 375	3 339	3 311	3 627	4 434	3 313	3 312	3 309	36 187
Bienes y Servicios	45 182	4 729	4 575	7 064	1 435	3 425	3 921	4 507	5 072	5 761	4 838	4 879	7 213	5 930	46 981
Otros Gastos Corrientes	3 929	541	5 549	397	103	161	215	154	601	142	186	278	271	2 792	4 902
GASTOS DE CAPITAL	95 318	16 354	10 689	20 817	2 026	12 563	9 092	26 262	35 567	21 857	7 314	14 287	17 366	8 692	155 025
Adquisición de Activos no Finan.	95 087	16 354	10 689	20 817	2 026	2 563	9 092	26 262	35 567	12 456	7 314	14 287	13 055	8 692	131 314
Otros Gastos de Capital	230	0	0	0	0	10 000	0	0	0	9 401	0	0	4 310	0	23 712
TOTAL	433 077	49 693	49 166	65 533	37 290	43 447	39 085	58 389	69 401	57 776	47 198	49 018	55 095	47 518	504 216

Fuente: Gobierno Regional de Ayacucho.

Elaboración: BCRP, Sucursal Huancayo.

ANEXO 11

**GOBIERNO REGIONAL DE AYACUCHO: GASTOS SEGÚN NATURALEZA Y UNIDAD EJECUTORA
(Miles de nuevos soles)**

EJECUTORAS	2 009				2 010										
	Ene. - Oct.	Oct	Nov	Dic	Ene	Feb	Mar	Abr	May	Jun	Jul	Ago	Sep	Oct	Ene. - Oct.
GASTOS CORRIENTES	337 760	33 339	38 476	44 716	35 264	30 884	29 993	32 127	33 835	35 918	39 883	34 731	37 729	38 826	349 190
Sede Central	19 478	2 224	6 983	2 265	1 462	1 584	1 560	1 524	1 534	2 228	1 826	1 757	1 593	1 442	16 512
Proyecto Especial Río Cachi	0	0	0	0	0	0	0	0	0	0	0	0	0	0	0
Programa de Apoyo - AGORAH	0	0	0	0	0	0	0	0	0	0	0	0	0	0	0
Proyecto Prider	6	6	56	26	0	0	0	30	8	9	14	4	14	15	94
M. Agricultura	7 716	717	765	1 085	869	849	731	915	791	781	897	765	829	754	8 180
M. Transportes	5 485	659	665	1 256	393	370	522	418	462	496	541	638	869	712	5 421
M. Educación	224 135	22 107	22 507	29 813	25 438	20 704	18 974	21 162	22 631	23 666	27 375	22 798	24 109	26 771	233 628
M. Salud	80 939	7 626	7 500	10 270	7 102	7 377	8 206	8 078	8 408	8 737	9 230	8 770	10 315	9 132	85 355
GASTOS DE CAPITAL	95 318	16 354	10 689	20 817	2 026	12 563	9 092	26 262	35 567	21 857	7 314	14 287	17 366	8 692	155 025
Sede Central	66 809	11 581	7 370	14 621	1 956	12 278	5 116	23 558	31 880	18 600	5 165	12 053	14 459	5 611	130 678
Proyecto Especial Río Cachi	0	0	0	0	0	0	0	0	0	0	0	0	0	0	0
Programa de Apoyo - AGORAH	0	0	0	0	0	0	0	0	0	0	0	0	0	0	0
Proyecto Prider	6 481	2 482	1 697	2 848	70	140	1 299	1 985	1 323	847	578	718	994	1 563	9 518
M. Agricultura	7 101	313	1 021	1 471	0	0	0	700	1 973	1 997	1 069	1 221	1 403	856	9 219
M. Transportes	2 088	350	216	766	0	134	43	2	185	134	179	202	177	153	1 208
M. Educación	180	10	21	582	0	11	2 630	9	186	139	74	44	165	279	3 538
M. Salud	12 658	1 618	364	529	0	0	3	7	18	139	250	48	168	229	864
TOTAL	433 077	49 693	49 166	65 533	37 290	43 447	39 085	58 389	69 401	57 776	47 198	49 018	55 095	47 518	504 216

Fuente: Gobierno Regional de Ayacucho.

Elaboración: BCRP, Sucursal Huancayo.

ANEXO 12

**GOBIERNO REGIONAL DE AYACUCHO: PROGRAMA DE INVERSIONES
(Miles de nuevos soles)**

FUNCION	2 009				2 010										
	Ene. - Oct .	Oct	Nov	Dic	Ene	Feb	Mar	Abr	May	Jun	Jul	Ago	Set	Oct	Ene. - Oct .
Administración y Planeamiento	4 055	828	1 339	3 596	0	26	133	356	2 506	439	158	507	424	595	5 144
Agraria	23 202	4 182	2 436	4 288	70	1 471	1 327	8 898	11 175	2 883	1 973	2 570	2 323	2 391	35 081
Protección y Previsión Social	635	56	133	273	0	8	73	107	148	219	145	85	193	192	1 168
Defensa y Seguridad Nacional	365	10	9	2 147	0	0	0	25	56	4	10	40	12	18	165
Educación y Cultura	15 088	3 537	1 741	2 902	0	73	3 436	6 908	8 208	1 695	799	2 254	2 136	1 138	26 647
Energía y Recursos Minerales	1 430	0	6	580	0	400	596	542	709	1 884	361	0	84	9	4 585
Industria, Comercio y Servicios	627	430	321	365	0	112	137	127	177	216	204	203	146	384	1 706
Pesca	0	0	0	0	0	0	0	0	0	0	0	0	0	0	0
Salud y Saneamiento	25 168	4 608	1 752	2 354	0	0	238	2 985	6 810	3 376	1 235	6 279	4 343	2 224	27 491
Trabajo	0	0	30	0	0	0	0	0	0	0	0	0	0	0	0
Transporte	24 517	2 702	2 922	4 312	1 956	472	3 152	6 315	5 698	1 738	2 427	2 340	3 395	1 741	29 234
Vivienda y Desarrollo Urbano	0	0	0	0	0	0	0	0	80	0	2	10	0	0	92
TOTAL	95 087	16 354	10 689	20 817	2 026	2 563	9 092	26 262	35 567	12 456	7 314	14 287	13 055	8 692	131 314

Fuente: Gobierno Regional de Ayacucho.

Elaboración: BCRP, Sucursal Huancayo.

ANEXO 13

AYACUCHO: DEPÓSITOS Y OBLIGACIONES DEL SISTEMA FINANCIERO
(Miles de nuevos soles)

ENTIDADES FINANCIERAS	2009			2010									
	Oct	Nov	Dic	Ene	Feb	Mar	Abr	May	Jun	Jul	Ago	Set	Oct
I. SISTEMA BANCARIO	147 868	147 121	161 130	156 864	156 055	152 293	154 605	152 885	155 706	156 840	157 233	166 746	166 030
Crédito	77 933	75 493	76 542	74 571	74 256	71 442	72 656	75 353	79 375	79 807	80 390	82 767	77 689
Interbank	47 265	47 535	58 856	56 943	57 693	55 643	57 022	53 003	50 987	50 664	50 584	57 942	62 031
Continental	20 003	20 897	22 142	21 815	20 768	22 180	21 319	21 130	21 858	22 769	22 718	22 252	22 996
Mibanco	2 631	3 136	3 544	3 507	3 283	2 967	3 590	3 377	3 460	3 568	3 525	3 760	3 309
Financiero	37	60	46	27	55	61	17	22	26	33	16	25	4
II. INSTITUCIONES DE MICROFINANZAS	74 486	75 500	74 501	74 277	74 880	76 115	75 529	77 756	77 796	81 056	82 339	81 908	86 387
Financiera Crediscotia	2 988	2 860	2 382	2 331	2 226	2 000	1 910	2 016	1 818	1 760	1 714	1 858	2 159
Financiera Edyficar	657	413	321	265	210	203	172	143	145	129	86	81	133
Financiera Efectiva	0	0	0	0	0	0	0	0	0	0	0	0	0
Caja Municipal de Arequipa	2 261	2 651	2 767	2 775	2 995	3 565	3 580	3 618	3 659	3 847	3 915	3 777	4 307
Caja Municipal de Ica	34 267	34 310	34 889	35 348	34 981	35 367	35 532	36 455	36 824	38 623	39 524	39 305	43 251
Caja Municipal de Huancayo	5 381	5 823	6 582	6 647	7 080	7 391	7 677	8 004	7 766	8 776	8 699	8 923	9 462
Caja Municipal de Piura	596	604	653	728	701	709	802	832	849	855	894	888	1 006
Caja Rural Libertadores Ayacucho	28 336	28 838	26 907	26 184	26 688	26 881	25 856	26 687	26 735	27 066	27 506	27 076	26 069
Caja Rural Señor de Luren	0	0	0	0	0	0	0	0	0	0	0	0	0
Caja Rural Los Andes	0	0	0	0	0	0	0	0	0	0	0	0	0
Edpyme Proempresa	0	0	0	0	0	0	0	0	0	0	0	0	0
TOTAL	222 355	222 620	235 631	231 141	230 935	228 409	230 134	230 641	233 502	237 896	239 572	248 654	252 417
Moneda Nacional	163 483	164 940	176 649	174 840	174 811	172 703	173 547	180 073	181 391	188 405	189 425	199 690	204 044
Moneda Extranjera	58 871	57 680	58 982	56 301	56 124	55 706	56 587	50 568	52 111	49 491	50 147	48 964	48 373

Fuente: SBS

Elaboración: BCRP, Sucursal Huancayo.

ANEXO 14

AYACUCHO: DEPÓSITOS EN LAS ENTIDADES FINANCIERAS UBICADAS POR PROVINCIAS - OCTUBRE 2010
(Miles de nuevos soles)

ENTIDADES FINANCIERAS	PROVINCIAS															REGIÓN		
	HUAMANGA			HUANTA			LA MAR			LUCANAS			PARINACOCHAS			MN	ME	TOTAL
	MN	ME	TOTAL	MN	ME	TOTAL	MN	ME	TOTAL	MN	ME	TOTAL	MN	ME	TOTAL			
I. SISTEMA BANCARIO	129 212	36 818	166 030	0	0	0	0	0	0	0	0	0	0	0	0	129 212	36 818	166 030
Crédito	57 756	19 933	77 689	0	0	0	0	0	0	0	0	0	0	0	0	57 756	19 933	77 689
Interbank	50 585	11 446	62 031	0	0	0	0	0	0	0	0	0	0	0	0	50 585	11 446	62 031
Continental	18 277	4 719	22 996	0	0	0	0	0	0	0	0	0	0	0	0	18 277	4 719	22 996
Mi Banco	2 589	720	3 309	0	0	0	0	0	0	0	0	0	0	0	0	2 589	720	3 309
Financiero	4	0	4	0	0	0	0	0	0	0	0	0	0	0	0	4	0	4
II. INSTITUCIONES DE MICROFINANZAS	57 014	10 035	67 049	2 716	417	3 134	2 615	94	2 709	12 487	1 008	13 494	0	0	0	74 832	11 554	86 387
Financiera Crediscotia	1 544	615	2 159	0	0	0	0	0	0	0	0	0	0	0	0	1 544	615	2 159
Financiera Edyficar	86	5	90	42	0	42	0	0	0	0	0	0	0	0	0	128	5	133
Caja Municipal de Arequipa	3 479	828	4 307	0	0	0	0	0	0	0	0	0	0	0	0	3 479	828	4 307
Caja Municipal de Ica	27 125	4 813	31 938	0	0	0	0	0	0	10 501	812	11 313	0	0	0	37 626	5 625	43 251
Caja Municipal de Huancayo	7 891	1 042	8 933	0	0	0	505	24	529	0	0	0	0	0	0	8 397	1 066	9 462
Caja Municipal de Piura	626	380	1 006	0	0	0	0	0	0	0	0	0	0	0	0	626	380	1 006
Caja Rural Libertadores Ayacucho	16 264	2 352	18 616	2 674	417	3 092	2 110	70	2 180	1 986	196	2 182	0	0	0	23 033	3 036	26 069
TOTAL	186 226	46 853	233 079	2 716	417	3 134	2 615	94	2 709	12 487	1 008	13 494	0	0	0	204 044	48 373	252 417

Fuente: SBS.

Elaboración: BCRP, Sucursal Huancayo.

ANEXO 15

AYACUCHO: CRÉDITO DEL SISTEMA FINANCIERO AL SECTOR PRIVADO
(Miles de nuevos soles)

ENTIDADES FINANCIERAS	2009			2010									
	Oct	Nov	Dic	Ene	Feb	Mar	Abr	May	Jun	Jul	Ago	Set	Oct
I. SISTEMA BANCARIO	199 474	203 799	206 795	203 987	208 324	211 203	214 232	219 907	227 476	233 526	241 335	248 572	250 715
Crédito	99 268	100 705	102 198	98 590	100 447	101 570	103 069	104 078	108 075	109 953	113 414	117 312	117 858
Interbank	43 913	44 469	45 272	45 726	46 567	46 482	46 714	47 683	49 224	49 466	50 273	51 831	52 335
Mibanco	30 076	31 519	32 528	33 960	35 395	37 202	38 355	39 540	41 321	42 940	44 001	45 022	46 428
Continental	26 019	26 891	26 556	25 460	25 660	25 695	25 828	28 343	28 611	30 922	33 426	34 178	33 859
Financiero	199	216	241	251	255	255	265	264	245	244	221	230	235
II. INSTITUCIONES DE MICROFINANZAS	185 821	186 301	196 492	198 272	200 529	203 763	205 866	207 421	211 281	215 868	220 640	225 566	230 523
Financiera Crediscotia	17 893	18 588	19 093	19 276	19 809	20 389	21 213	21 812	22 645	23 037	23 988	24 647	25 859
Financiera Edyficar	30 111	31 527	32 203	32 871	33 101	34 118	33 678	33 496	34 279	34 858	35 643	36 027	35 989
Financiera Efectiva	1 430	1 383	1 600	1 591	1 625	1 663	1 688	1 732	1 811	1 839	1 825	1 798	1 804
Financiera TFC	561	527	509	466	444	437	426	456	469	498	523	571	593
Caja Municipal de Arequipa	11 739	12 283	12 799	12 893	13 282	14 061	14 757	15 020	15 331	15 664	16 127	16 278	17 490
Caja Municipal de Ica	54 912	50 866	58 176	58 770	60 170	60 713	61 439	62 300	62 723	64 273	65 127	66 156	67 132
Caja Municipal de Huancayo	20 335	21 056	22 140	22 554	22 338	22 404	22 225	22 064	22 449	23 421	24 742	26 152	26 699
Caja Municipal de Piura	3 879	4 112	4 093	3 992	3 965	3 731	3 484	3 444	3 437	3 446	3 688	3 831	4 218
Caja Rural Libertadores de Ayacucho	19 256	19 346	18 525	18 192	18 315	18 006	18 461	18 301	18 817	19 189	18 974	19 510	19 334
Caja Rural Señor de Luren	2 222	2 403	2 449	2 650	2 727	2 882	2 818	2 713	2 710	2 562	2 573	2 361	2 428
Caja Rural Los Andes	5 182	5 281	5 419	5 445	5 378	5 549	5 563	5 659	5 764	5 983	6 218	6 558	6 879
Edpyme Proempresa	18 301	18 929	19 487	19 571	19 374	19 810	20 114	20 424	20 847	21 099	21 211	21 679	22 100
TOTAL	385 295	390 100	403 287	402 259	408 852	414 966	420 098	427 329	438 757	449 393	461 975	474 138	481 238
Moneda Nacional	325 610	329 415	341 872	343 622	349 744	357 951	363 448	370 145	378 921	387 792	398 861	409 681	417 756
Moneda extranjera	59 685	60 686	61 415	58 637	59 108	57 015	56 650	57 184	59 836	61 602	63 114	64 457	63 482

Fuente: SBS.

Elaboración: BCRP, Sucursal Huancayo.

ANEXO 16

AYACUCHO: CRÉDITO DE LAS ENTIDADES FINANCIERAS UBICADAS POR PROVINCIAS – OCTUBRE 2010
(Miles de nuevos soles)

ENTIDADES FINANCIERAS	PROVINCIAS															REGIÓN		
	HUAMANGA			HUANTA			LA MAR			LUCANAS			PARINACOCHAS			MN	ME	TOTAL
	MN	ME	TOTAL	MN	ME	TOTAL	MN	ME	TOTAL	MN	ME	TOTAL	MN	ME	TOTAL			
I. SISTEMA BANCARIO	198 911	51 804	250 715	0	0	0	0	0	0	0	0	0	0	0	0	198 911	51 804	250 715
Crédito	87 937	29 921	117 858	0	0	0	0	0	0	0	0	0	0	0	0	87 937	29 921	117 858
Interbank	42 119	10 215	52 335	0	0	0	0	0	0	0	0	0	0	0	0	42 119	10 215	52 335
Mibanco	42 727	3 701	46 428	0	0	0	0	0	0	0	0	0	0	0	0	42 727	3 701	46 428
Continental	25 893	7 966	33 859	0	0	0	0	0	0	0	0	0	0	0	0	25 893	7 966	33 859
Financiero	234	1	235	0	0	0	0	0	0	0	0	0	0	0	0	234	1	235
II. INSTITUCIONES DE MICROFINANZAS	160 837	9 528	170 364	16 213	5	16 218	23 753	1 352	25 105	17 080	794	17 874	962	0	962	218 845	11 678	230 523
Financiera Crediscotia	25 299	560	25 859	0	0	0	0	0	0	0	0	0	0	0	0	25 299	560	25 859
Financiera Edyficar	22 564	991	23 555	12 433	0	12 433	0	0	0	0	0	0	0	0	0	34 997	991	35 989
Financiera Efectiva	1 804	0	1 804	0	0	0	0	0	0	0	0	0	0	0	0	1 804	0	1 804
Financiera TFC	593	0	593	0	0	0	0	0	0	0	0	0	0	0	0	593	0	593
Caja Municipal de Arequipa	16 231	1 259	17 490	0	0	0	0	0	0	0	0	0	0	0	0	16 231	1 259	17 490
Caja Municipal de Ica	42 975	6 019	48 995	0	0	0	5 607	0	5 607	10 774	794	11 568	962	0	962	60 318	6 813	67 132
Caja Municipal de Huancayo	21 447	7	21 454	0	0	0	5 245	0	5 245	0	0	0	0	0	0	26 692	7	26 699
Caja Municipal de Piura	4 218	0	4 218	0	0	0	0	0	0	0	0	0	0	0	0	4 218	0	4 218
Caja Rural Libertadores de Ayacucho	10 482	663	11 146	2 305	5	2 310	2 000	0	2 000	3 878	0	3 878	0	0	0	18 666	668	19 334
Caja Rural Señor de Luren	0	0	0	0	0	0	0	0	0	2 428	0	2 428	0	0	0	2 428	0	2 428
Caja Rural Los Andes	6 863	16	6 879	0	0	0	0	0	0	0	0	0	0	0	0	6 863	16	6 879
Edpyme Proempresa	8 360	12	8 372	1 475	0	1 475	10 901	1 352	12 253	0	0	0	0	0	0	20 736	1 364	22 100
TOTAL	359 747	61 332	421 079	16 213	5	16 218	23 753	1 352	25 105	17 080	794	17 874	962	0	962	417 756	63 482	481 238

Fuente: SBS.

Elaboración: BCRP, Sucursal Huancayo.

ANEXO 17

**AYACUCHO: CARTERA PESADA DEL SISTEMA FINANCIERO
(En porcentajes)**

ENTIDADES FINANCIERAS	2009			2010									
	Oct	Nov	Dic	Ene	Feb	Mar	Abr	May	Jun	Jul	Ago	Set	Oct
Empresas Bancarias	2,0	1,9	2,1	1,9	1,9	2,4	3,3	2,9	3,0	3,2	4,0	3,6	3,8
Empresas Financieras	2,8	3,4	3,5	3,0	2,9	0,3	4,4	4,5	4,9	4,5	5,6	5,7	5,4
Cajas Municipales	4,3	4,6	4,6	4,2	4,9	6,1	5,5	5,9	5,8	6,0	6,2	6,0	6,3
Cajas Rurales	9,0	9,4	9,5	9,6	8,4	6,2	10,1	9,4	9,5	8,8	10,3	8,5	8,7
Edpymes	3,1	2,8	3,1	3,4	3,2	3,6	3,6	3,4	3,5	3,6	3,7	4,0	4,0
Agrobanco	6,3	2,8	1,5	10,7	8,9	1,0	4,2	4,3	4,4	4,7	4,8	4,8	4,9
Total	3,3	3,2	3,3	3,3	3,5	3,2	4,1	3,9	4,1	4,3	4,5	4,2	4,3

Fuente: Superintendencia de Banca y Seguros - SBS y entidades del sistema financiero.

Elaboración: BCRP, Sucursal Huancayo.

VI. FICHA TÉCNICA

Metodología del Cálculo del Indicador de Actividad Económica Regional de Ayacucho

El Indicador de Actividad Económica Regional es un indicador parcial de corto plazo, que busca medir el desenvolvimiento de la economía regional a partir de la evolución de la actividad de los principales sectores. Los sectores considerados representan el 58,2 por ciento del Valor Agregado Bruto del departamento, publicado por el INEI.

El indicador, se obtiene mediante la agregación ponderada de los índices sectoriales, utilizando como factor de ponderación la estructura porcentual anual del año 2007, elaborado por el INEI.

$$\text{Indicador Regional} = \sum_{i=1}^n I_{\text{sector } i(t)} * w_i$$

I_i = Índice del sector i en el período (mes) t
 n = Número de sectores que componen el índice
 w_i = Peso relativo ponderado del sector i en base a su contribución al PBI departamental 2007.

Los sectores que incluye el indicador son: agropecuario, pesca, minería, manufactura, electricidad, construcción, servicios gubernamentales y servicios financieros.

El índice de los sectores agropecuario, pesca, minería, manufactura y electricidad, se calcula en base al Valor Bruto de Producción, de la siguiente manera:

$$\text{Índice sector}_i = \left[\frac{VBP_{it}}{VBP_i \text{ prom. 2007}} \right] \times 100$$

en donde:

i = Sector analizado

VBP_{it} = Valor Bruto de la Producción del sector i del mes t a precios de 1994.

$VBP_i \text{ prom. 2007}$ = Valor Bruto de Producción promedio 2007 del sector i a precios de 1994.

Características del procedimiento:

- a) La clasificación de los sectores productivos se basa en la Clasificación Industrial Internacional Uniforme (CIIU-Revisión 3).
- b) Las fuentes de la información sectorial son:
 - Para los sectores agropecuario y minero, los respectivos ministerios sectoriales.
 - Para el sector electricidad, la fuente es el Organismo Supervisor de la Inversión en Energía y Minería (OSINERGMIN).
 - Para el sector construcción, la fuente es la empresa Cemento Andino S.A.
 - Para los sectores servicios gubernamentales y servicios financieros, las fuentes son el Ministerio de Economía y Finanzas (Sistema Integrado de Administración Financiera del Sector Público SIAF-SP) y la Superintendencia de Banca, Seguros y AFP, respectivamente.
- c) El valor bruto de producción (VBP) de los sectores agropecuario, minero y electricidad, se obtiene de la aplicación de los precios del año base (1994), a los volúmenes de producción de los sectores respectivos. Los precios del año base, son los utilizados por la Dirección Nacional de Cuentas Nacionales del INEI.
- d) El VBP del sector construcción se estima de manera indirecta y se utiliza como información básica los despachos de cemento.
- e) El VBP del sector servicios gubernamentales se calcula a partir del gasto en *Remuneraciones* y compra de *Bienes y Servicios* del Gobierno Regional, que se deflactan a precios del año 1994, utilizando el IPC e IPM, respectivamente.

La fuente es el Ministerio de Economía y Finanzas.

- f) El VBP del sector Servicios Financieros se calcula a partir de la sumatoria de los saldos de intermediación (créditos directos y depósitos) de las instituciones financieras que operan en el departamento, deflactados a precios de 1994, utilizando el IPC.

ESTRUCTURA DEL INDICADOR REGIONAL

SECTOR	PONDERACION (%) 2007
Agropecuario	20,9
Minería	6,7
Electricidad	0,5
Construcción	11,8
Servicios Gubernamentales	16,5
Servicios Financieros	1,8
TOTAL	58,2

Nota: Para el caso del sector Servicios Financieros, se considera el peso del sector a nivel nacional (1,8 por ciento).