



BANCO CENTRAL DE RESERVA DEL PERÚ

SUCURSAL HUANCAYO

**SÍNTESIS ECONÓMICA DE AYACUCHO
SETIEMBRE 2010¹**

DEPARTAMENTO DE ESTUDIOS ECONÓMICOS

¹ En la elaboración de este informe participaron: Francisco Callupe Casaño y Sergio Carrasco Mamani.

CONTENIDO

RESEÑA INTRODUCTORIA	3
I. ACTIVIDAD PRODUCTIVA Y OTRAS	4
1.1. Producción	4
1.1.1. Producción Agropecuaria	4
1.1.2. Producción de Electricidad	8
1.1.3. Producción Minera	9
1.1.4. Construcción	10
1.2. Turismo	11
II. SECTOR EXTERNO	11
2.1. Exportaciones	11
III. FINANZAS PÚBLICAS	13
3.1. Gobierno Central	13
3.2. Gobierno Regional	14
IV. MONEDA Y CRÉDITO	16
4.1. Depósitos del Sistema Financiero	17
4.2. Crédito del Sistema Financiero	18
4.3. Morosidad del Sistema Financiero	20
4.4. Crédito a la Pequeña y Microempresa	21
V. INFORMACIÓN ESTADÍSTICA	22
Anexo 1: Producción Agropecuaria	23
Anexo 2: Siembras de Principales Cultivos	24
Anexo 3: Producción Eléctrica	25
Anexo 4: Producción Minera	26
Anexo 5: Ventas de Cemento	27
Anexo 6: Arribos por Categorías	28
Anexo 7: Exportaciones por Grupo de Productos	29
Anexo 8: Exportaciones por Bloque Económico y Países	30
Anexo 9: Ingresos Corrientes del Gobierno Central	31
Anexo 10: Gastos del Gobierno Regional de Ayacucho: Según Naturaleza	32
Anexo 11: Gastos del Gobierno Regional de Ayacucho: Según Naturaleza y Unidad Ejecutora	32
Anexo 12: Gobierno Regional de Ayacucho: Programa de Inversiones	33
Anexo 13: Depósitos y Obligaciones del Sistema Financiero	34
Anexo 14: Depósitos en las Entidades Financieras Ubicadas por Provincias	35
Anexo 15: Crédito del Sistema Financiero al Sector Privado	36
Anexo 16: Crédito de las Entidades Financieras Ubicadas por Provincias	37
Anexo 17: Cartera Pesada del Sistema Financiero	38
VI. FICHA TÉCNICA	39

DIRECCIÓN EN INTERNET

<http://www.bcrp.gob.pe>

RESEÑA INTRODUCTORIA

Entre enero y setiembre, el **Indicador de Actividad Económica Regional** se expandió 1,1 por ciento, influenciado por el desempeño positivo de la actividad minera (15,2 por ciento) y de servicios gubernamentales y financieros (1,8 y 19,9 por ciento, respectivamente); sin embargo se registró una disminución en los sectores agropecuario (-2,7 por ciento) y electricidad (-9,0 por ciento), mientras que el de construcción no registró variación alguna.

El valor FOB mensual de las **exportaciones** fue US\$ 10,2 millones, superior en 361,2 por ciento, debido a la expansión de las ventas de productos tradicionales (405,8 por ciento) como oro y plomo con mayores exportaciones a Suiza y China, respectivamente. En cuanto a los no tradicionales los mayores embarques (223,9 por ciento) obedece a los envíos de productos agropecuarios como cacao con destino a Bélgica, Países Bajos y Venezuela; y tara a Argentina, Francia e Italia. Asimismo se registraron envíos de productos químicos como curtientes a México.

La **SUNAT** recaudó S/. 3,3 millones, monto superior en 17,0 por ciento, por la

mayor recaudación de Impuesto a la Renta (11,8 por ciento), IGV (25,0 por ciento) y Otros Ingresos Tributarios (19,4 por ciento).

Los **gastos ejecutados** por el **Gobierno Regional de Ayacucho** sumaron S/. 55,1 millones, monto superior en 10,4 por ciento, sustentado en los mayores Gastos Corrientes y de Capital. En cuanto a la ejecución de inversiones, se orientó a la construcción y mejoramiento de sistemas de irrigación; rehabilitación, mejoramiento y construcción de carreteras e instituciones educativas; y mejoramiento de la capacidad resolutive de los servicios de los puestos de salud en algunas provincias de la región.

En el sistema financiero regional, los **depósitos y colocaciones** crecieron 8,4 y 25,6 por ciento respectivamente, con relación a setiembre de 2009. El Banco de Crédito tuvo la mayor participación en los totales captados y colocados con un 33,3 y 24,7 por ciento, respectivamente.

Respecto a la morosidad del sistema financiero, el ratio fue de 4,5 por ciento, superior en 1,2 puntos porcentuales respecto de setiembre del año pasado.

I. ACTIVIDAD PRODUCTIVA

1.1 Producción

En lo que va del año, el Indicador de Actividad Económica Regional se expandió 1,1 por ciento, influenciado por el desempeño positivo de la actividad minera (15,2 por ciento) y de servicios gubernamentales y financieros (1,8 y 19,9

por ciento, respectivamente); sin embargo se registró una disminución en los sectores agropecuario (-2,7 por ciento) y electricidad (-9,0 por ciento), mientras que el de construcción no registró variación alguna.

CUADRO Nº 1
ÍNDICADOR DE ACTIVIDAD ECONÓMICA REGIONAL 1/ 2/
(Variación porcentual respecto a similar periodo del año anterior)

SECTOR	PONDERACIÓN 3/	2010
		ENERO - SETIEMBRE
Agropecuario	20,9	-2,7
Agrícola		-6,0
Pecuario		2,3
Minería	6,7	15,2
Electricidad	0,5	-9,0
Construcción	11,8	0,0
Servicios Gubernamentales	16,5	1,8
Servicios Financieros	1,8	19,9
TOTAL	58,2	1,1

1/ Es un indicador parcial de la actividad económica de la región que alcanza una cobertura del 58,2 por ciento del valor agregado bruto de la producción regional según cifras del INEI.

2/ Actualizado con información al 26 de noviembre de 2010.

3/ Considera la estructura productiva de la región para el año 2007 según cifras del INEI.

En servicios financieros se considera como ponderación el promedio nacional para dicho año (1,8 por ciento).

Fuente: MINAG, MINEM, OSINERMINING, Cemento Andino, MEF y SBS.

Elaboración: BCRP, Sucursal Huancayo.

1.1.1 Producción Agropecuaria

La producción agropecuaria mensual creció 2,4 por ciento respecto a setiembre de 2009, por el comportamiento positivo de los subsectores agrícola (3,8 por ciento) y pecuario (1,6 por ciento). En el primer caso, por la expansión en arveja grano verde, maíz choclo y tuna; mientras que en el

segundo por el incremento en la producción de leche y carne de vacuno.

Entre enero y setiembre, se registró una disminución de 2,7 por ciento, por el resultado negativo en el subsector agrícola.

GRÁFICO Nº 1
VALOR BRUTO DE PRODUCCIÓN AGROPECUARIA
(Variación real 1/)

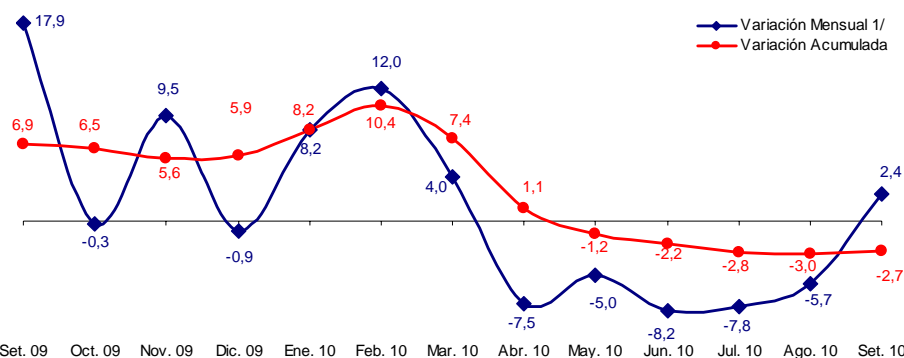

1/ Respecto a similar mes del año anterior.

Elaboración: BCRP, Sucursal Huancayo.

CUADRO N° 2
VALOR BRUTO DE PRODUCCIÓN AGROPECUARIA
(Variación real 1/)

SUB SECTOR	SETIEMBRE		ENERO – SETIEMBRE	
	2009	2010	2009	2010
Agrícola	23,7	3,8	3,5	-6,0
Pecuario	14,7	1,6	13,5	2,3
Sector Agropecuario	17,9	2,4	6,9	-2,7

1/ Respecto al mismo mes o periodo del año anterior

Fuente: MINAG.

Elaboración: BCRP, Sucursal Huancayo.

Sub Sector Agrícola

Producción

El subsector creció 3,8 por ciento respecto a setiembre del año pasado, por los mayores resultados en arveja grano verde (44,9 por ciento), maíz choclo y tuna. En general, explicado por las mayores cosechas y rendimientos ante las buenas condiciones climáticas observadas, así como por los atractivos precios de mercado.

En el acumulado, el sub sector se contrajo en 6,0 por ciento, por la disminución en papa (-18,7 por ciento), trigo (-14,4 por ciento), cebada grano (-8,6 por ciento) y yuca (-29,7 por ciento). Cabe indicar que, dicho comportamiento estuvo marcado por la presencia de factores climáticos adversos

durante el primer semestre, como excesivas precipitaciones pluviales, veranillos y granizadas en algunas provincias de la región, lo que implicó menores rendimientos en los cultivos (por el ataque de enfermedades fungosas como la “ranca”) y también pérdida de áreas cultivadas. Destaca la papa, en que se perdieron 2 500 hectáreas mientras que los rendimientos descendieron en 12,4 por ciento, situándose en un promedio de 14,5 toneladas por hectárea. Cabe indicar que, la participación de este cultivo en el Valor Bruto de Producción (VBP) agrícola es de 33 por ciento.

CUADRO N° 3
PRODUCCIÓN DE PRINCIPALES PRODUCTOS AGRÍCOLAS 1/
TM

CULTIVOS	SETIEMBRE			ENERO – SETIEMBRE		
	2009	2010	Var. %	2009	2010	Var. %
Alfalfa	25 657	25 428	- 0,9	260 940	257 011	- 1,5
Arveja grano seco	0	0	-	3 647	3 594	- 1,5
Arveja grano verde	89	129	44,9	2 701	2 776	2,8
Avena forrajera	0	0	-	26 288	33 765	28,4
Cacao	145	146	0,7	5 976	5 929	- 0,8
Café	0	0	-	4 433	4 441	0,2
Cebada grano	227	33	- 85,5	14 385	13 141	- 8,6
Frijol grano seco	77	54	- 29,9	1 605	1 627	1,4
Haba grano seco	0	2	-	5 222	5 008	- 4,1
Maíz amiláceo	0	0	-	16 594	16 315	- 1,7
Maíz choclo	0	57	-	7 995	8 280	3,6
Olluco	0	0	-	10 130	9 836	- 2,9
Papa	147	66	- 55,1	232 282	188 868	- 18,7
Trigo	114	57	- 50,0	10 346	8 857	- 14,4
Tuna	0	33	-	14 523	15 488	6,6
Yuca	926	631	- 31,9	8 564	6 023	- 29,7

1/ Cifras Preliminares

Fuente: MINAG.

Elaboración: BCRP, Sucursal Huancayo.

GRÁFICO N° 2
VALOR BRUTO DE PRODUCCIÓN AGRÍCOLA
(Variación real 1/)

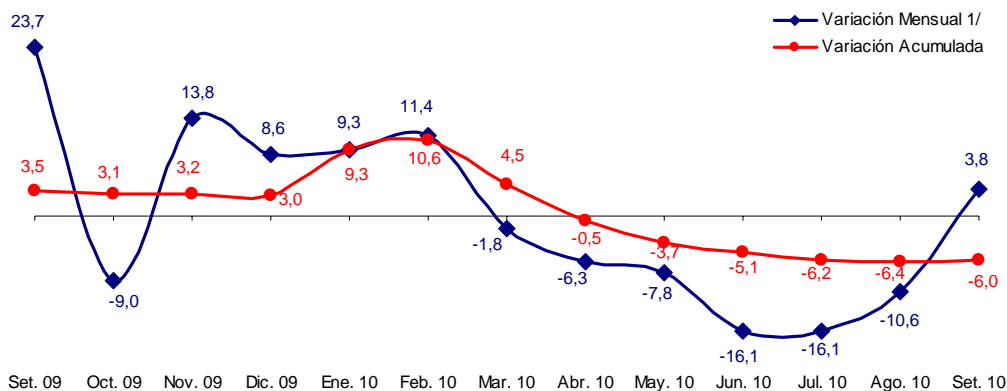

1/ Respecto a similar mes del año anterior.
Elaboración: BCRP, Sucursal Huancayo.

CUADRO N° 4
PRECIOS EN CHACRA DE PRINCIPALES CULTIVOS
(En nuevos soles por Kg.)

CULTIVOS	SETIEMBRE		Var. %
	2009	2010	
Arveja grano verde	1,84	1,47	- 20,1
Cacao	4,98	6,18	24,1
Frijol grano seco	3,28	3,05	- 7,0
Haba grano verde	0,93	0,95	2,2
Papa	0,79	1,20	51,9
Yuca	0,47	0,47	0,0

Fuente: MINAG.
Elaboración: BCRP, Sucursal Huancayo.

GRÁFICO N° 3
PARTICIPACIÓN EN EL VBP AGRÍCOLA
Enero - Setiembre 2010

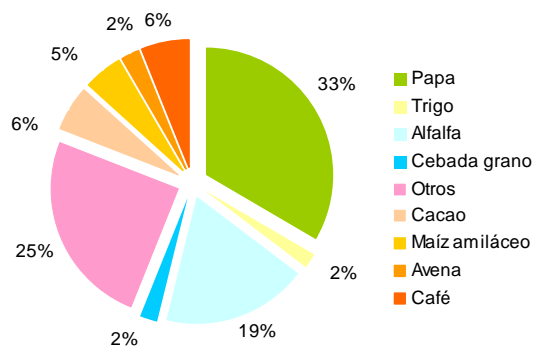

Elaboración: BCRP, Sucursal Huancayo.

Siembras

La superficie instalada alcanzó 6 409 has, inferior en 12,4 por ciento respecto a setiembre de 2009, por efecto de la mala

campana agrícola en los principales cultivos de la región al ser afectados por condiciones climáticas negativas que

perjudicaron económicamente a los agricultores. Sobresale las menores instalaciones de papa (-26,3 por ciento), maíz amiláceo (-10,2 por ciento), maíz choclo (-22,6 por ciento) y oca (-44,4 por ciento).

En lo que va de la campaña 2010 – 2011, las inferiores siembras también se registraron en los cultivos antes mencionados, aunque cabe destacar las

mayores plantaciones de maíz amarillo duro (89,1 por ciento), que es un cultivo de la selva orientado al consumo de las granjas avícolas de la región, asimismo sobresale la quinua (13,2 por ciento) que está siendo fomentada por algunas ONGs ante su demanda y precios estables, considerándose también la posibilidad de su exportación.

CUADRO N° 5
SUPERFICIE SEMBRADA 1/
Has

CULTIVOS	SETIEMBRE			AGOSTO - SETIEMBRE		
	2009	2010	Var. %	2009/2010	2010/2011	Var. %
TRANSITORIOS	7 304	6 394	- 12,5	8 598	7 748	- 9,9
Arveja grano verde	218	205	- 6,0	359	302	- 15,9
Cebada grano	2	18	800,0	4	23	475,0
Frijol grano seco	98	118	20,4	128	135	5,5
Haba grano seco	783	736	- 6,0	842	794	- 5,7
Haba grano verde	275	293	6,5	363	385	6,1
Maíz amiláceo	1 758	1 579	- 10,2	1 817	1 658	- 8,8
Maíz amarillo	282	408	44,7	302	571	89,1
Maíz choclo	460	356	- 22,6	573	479	- 16,4
Oca	401	223	- 44,4	466	245	- 47,4
Olluco	383	319	- 16,7	447	359	- 19,7
Papa	1 558	1 148	- 26,3	2 006	1 548	- 22,8
Quinua	136	154	13,2	136	154	13,2
Yuca	160	224	40,0	230	276	20,0
Otros	790	613	- 22,4	925	819	- 11,5
PERMANENTES	16	15	- 6,3	34	27	- 20,6
Palto	8	0	- 100,0	8	12	50,0
Café	0	0	-	0	0	-
Otros	8	15	87,5	26	15	- 42,3
TOTAL	7 320	6 409	- 12,4	8 632	7 775	- 9,9

1/ Cifras preliminares

Fuente: MINAG.

Elaboración: BCRP, Sucursal Huancayo.

Sub Sector Pecuario

La producción pecuaria fue superior en 1,6 por ciento, debido a la mayor producción de leche y carne de vacuno (29,4 y 3,0 por ciento, respectivamente).

En lo que va del año, el incremento de 2,3 por ciento, se debió al aumento en carne y leche de vacuno (3,5 y 3,6 por ciento, respectivamente) los cuales en conjunto

tuvieron un aporte del 68 por ciento al VBP del sector.

En cuanto a la leche de vacuno, destaca la creciente demanda de los productores de derivados lácteos que a su vez se han visto favorecidos por la ejecución del proyecto Río Cachi, observándose en los últimos años la ampliación de la frontera agrícola, principalmente en las provincias de Huanta y Huamanga.

**CUADRO N° 6
PRODUCCIÓN PECUARIA
TM**

ESPECIES	SETIEMBRE			ENERO - SETIEMBRE		
	2009	2010	Var. %	2009	2010	Var. %
Carne de Alpaca	104	103	-0,5	1 022	1 024	0,2
Carne de Caprino	95	94	-1,9	850	922	8,4
Carne de Llama	75	72	-4,7	741	720	-2,9
Carne de Ovino	408	398	-2,4	3 927	4 030	2,6
Carne de Porcino	353	333	-5,7	3 310	3 197	-3,4
Carne de Vacuno	1 497	1 542	3,0	16 145	16 704	3,5
Leche Vacuno	950	1 230	29,4	39 065	40 461	3,6

Fuente: MINAG.

Elaboración: BCRP, Sucursal Huancayo.

**GRÁFICO N° 4
PARTICIPACIÓN EN EL VBP PECUARIO
Enero – Setiembre 2010**

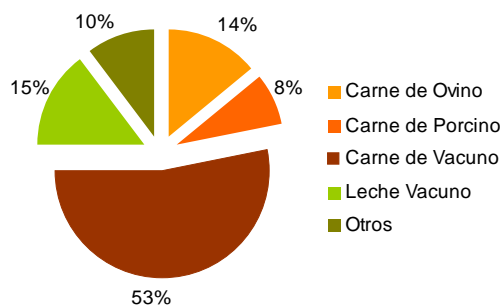

**GRÁFICO N° 5
VALOR BRUTO DE PRODUCCIÓN PECUARIA
(Variación real 1/)**

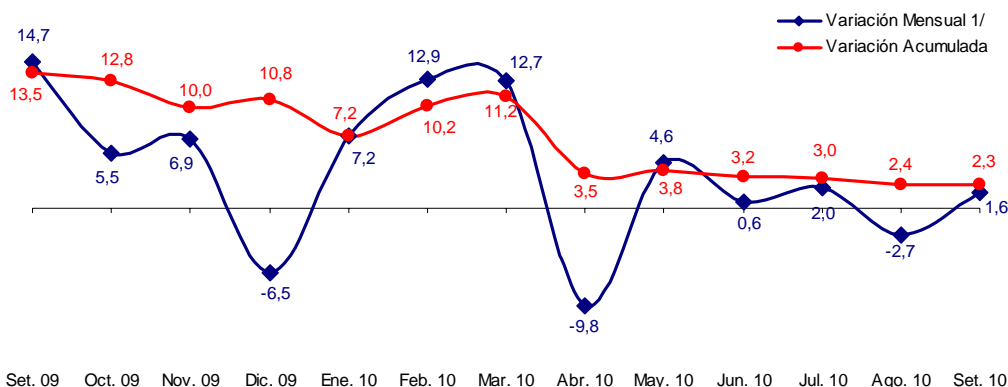

1/ Respecto a similar mes del año anterior.

Elaboración: BCRP, Sucursal Huancayo.

1.1.2 Producción de Electricidad

La generación eléctrica de la región cayó 22,4 por ciento, respecto a setiembre del año anterior, por la inferior producción de Electrocentro (-22,3 por ciento).

En el acumulado, el sector se contrajo en 9,0 por ciento. Es de mencionar que, la producción se concentra en las centrales

operadas por Electrocentro, como las hidroeléctricas de Llusita, Quicapata y San Francisco, además de la termoeléctrica de Ayacucho. La generación de esta empresa representó el 99,9 por ciento del total producido en la región.

**CUADRO N° 7
GENERACIÓN ELÉCTRICA 1/
Megavatios Hora (MWH)**

EMPRESA GENERADORA	SETIEMBRE			ENERO - SETIEMBRE		
	2009	2010	Var.%	2009	2010	Var.%
Electro Sur Medio	2	0	-100,0	21	14	-34,1
Electrocentro	1 472	1 144	-22,3	13 521	12 304	-9,0
TOTAL	1 475	1 144	-22,4	13 542	12 317	-9,0

1/ Variación en términos reales.

Fuente: OSINERGMIN.

Elaboración: BCRP, Sucursal Huancayo.

**GRÁFICO N° 6
GENERACIÓN ELÉCTRICA
(Megavatios Hora)**

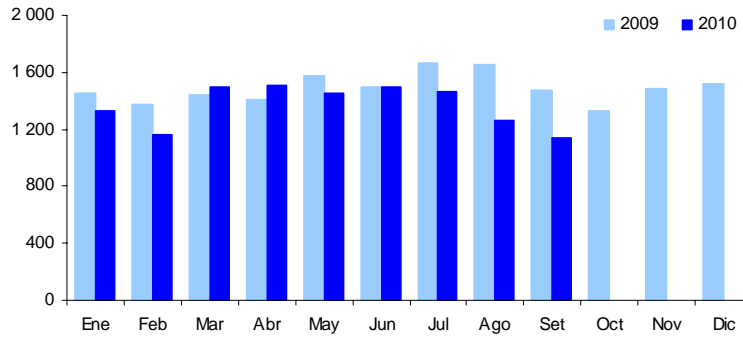

Elaboración: BCRP, Sucursal Huancayo.

1.1.3 Producción Minera

La producción minera se contrajo 10,0 por ciento, básicamente por la menor extracción de cobre (-21,3 por ciento), oro (-7,3 por ciento) y plata (-18,9 por ciento), aunque aumentó en plomo (24,0 por ciento) y zinc (4,5 por ciento).

En lo que va del año, se registró un crecimiento de 15,2 por ciento, respecto a similar periodo del año anterior, sustentado en el incremento de la producción de plata, plomo y oro.

**CUADRO N° 8
PRODUCCIÓN MINERA METÁLICA 1/
Contenido Fino**

MINERAL	SETIEMBRE			ENERO - SETIEMBRE		
	2009	2010	Var.%	2009	2010	Var.%
Cobre (TMF)	66	52	- 21,3	616	504	-18,2
Oro (KGF)	404	374	- 7,3	2 880	3 548	23,2
Plata (KGF)	32 173	26 100	- 18,9	193 654	243 916	26,0
Plomo (TMF)	376	466	24,0	4 008	4 323	7,9
Zinc (TMF)	1 888	1 973	4,5	19 052	18 147	-4,7
TOTAL 1/			- 10,0			15,2

1/ Variación en términos reales.

Fuente: MINEM.

Elaboración: BCRP, Sucursal Huancayo.

**GRÁFICO N° 7
VALOR BRUTO DE PRODUCCIÓN MINERA
(Variación real 1/)**

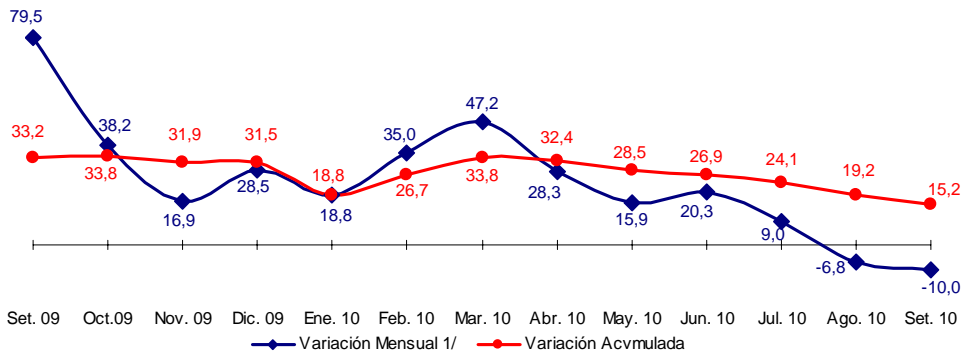

1/ Respecto a similar mes del año anterior.

Elaboración: BCRP, Sucursal Huancayo.

En lo que va del año, destacaron por su contribución al VBP minero, el oro, la plata y el zinc con una participación de 40, 39 y 18 por ciento respectivamente. En el caso del oro, destacó la producción de la Minera Laytaruma con el 62 por ciento de participación; mientras que en plata sobresalió

la Minera Suyamarca con un 94 por ciento de la producción. La cotización internacional del oro fue de US\$ 1 273 la onza troy, superior en 28 por ciento respecto a setiembre del año pasado (US\$ 996), debido a la mayor demanda de los inversionistas por este metal refugio.

GRÁFICO N° 8
PRODUCCIÓN DE ORO Y COTIZACIÓN INTERNACIONAL

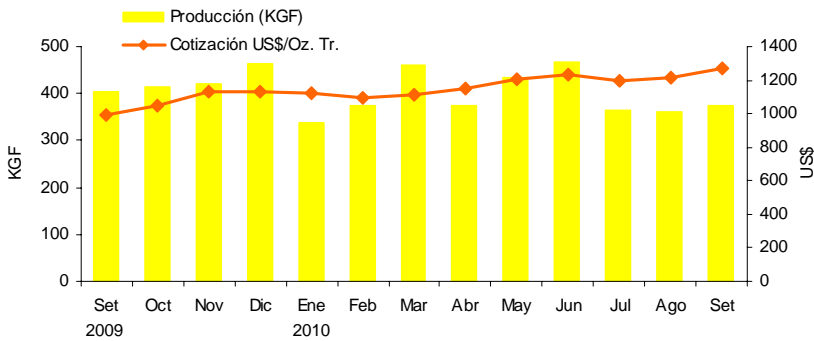

Elaboración: BCRP, Sucursal Huancayo.

GRÁFICO N° 9
PARTICIPACIÓN EN EL VBP MINERO
Enero - Setiembre 2010

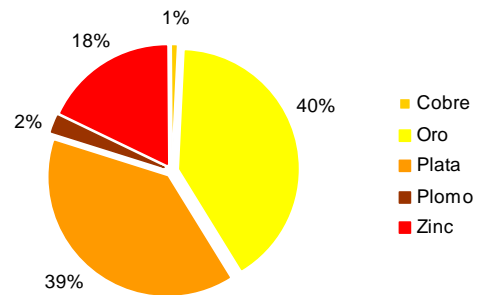

Cabe indicar que el 2009, la actividad minera permitió que la región percibiera por concepto de canon y regalías mineras la suma de S/. 15,7 millones. De otro lado, se espera que

en los próximos años se desarrollen importantes inversiones en el sector, considerando que actualmente existen más de 70 proyectos en la fase de exploración.

1.1.4 Construcción

El indicador del sector, medido a través de las ventas de cemento, registró una disminución de 10,3 por ciento, por la lenta ejecución de proyectos públicos, aunque en el sector privado, se viene observando el desarrollo de

la autoconstrucción de viviendas y de pequeños centros comerciales.

En lo que va del año, el sector prácticamente no mostró variación alguna respecto a similar lapso del año anterior.

GRÁFICO N° 10
VENTAS DE CEMENTO
EN TM

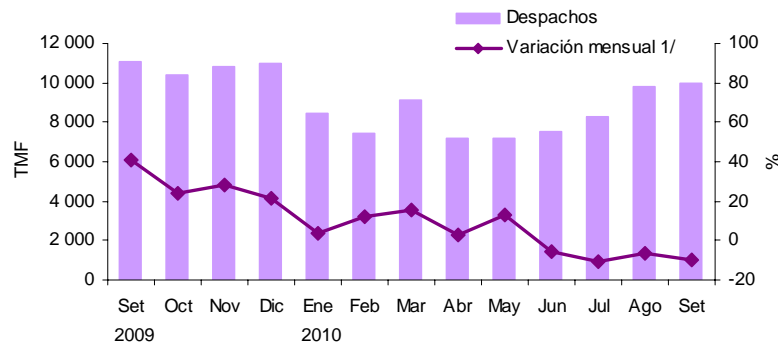

Elaboración: BCRP, Sucursal Huancayo.

**CUADRO N° 9
INDICADOR DEL SECTOR CONSTRUCCIÓN 1/**

	SETIEMBRE			ENERO - SETIEMBRE		
	2009	2010	Var. %	2009	2010	Var. %
Ventas de Cemento (TM)	11 072	9 934	-10,3	74 918	74 943	0,0
TOTAL 1/			-10,3			0,0

1/ Variación en términos reales.

Fuente: Cemento Andino.

Elaboración: BCRP, Sucursal Huancayo.

1.2 Turismo

Las visitas turísticas a la región disminuyeron en 11,6 por ciento, por el menor flujo de visitantes nacionales (-12,7 por ciento), aunque aumentó el de extranjeros (35,6 por ciento), no obstante este último es aún insignificante. Sin embargo se espera que en los próximos años como resultado del asfaltado de la carretera Ayacucho – Abancay, se pongan en valor muchos atractivos arqueológicos, históricos y naturales que existen en la ruta y se integre el corredor turístico Ayacucho – Apurímac – Cuzco, las mismas que son foco de las culturas andinas Wari – Chanca – Inca, hecho que permitiría atraer parte de

los turistas que visitan el Cusco así como crear interés en estas nuevas rutas, que por el mal estado de las carreteras no pueden ser explotadas apropiadamente y que se traduce en una escasa visita de turistas con la consecuente limitada oferta hotelera y la baja calidad de servicios, tanto en las regiones de Ayacucho y Apurímac.

Entre enero y setiembre, los arribos a la región cayeron en 5,2 por ciento, explicado principalmente por las menores visitas nacionales, que en su mayoría son por motivos de trabajo.

**CUADRO N° 10
ARRIBOS A ESTABLECIMIENTOS DE HOSPEDAJE**

	SETIEMBRE			ENERO – SETIEMBRE		
	2009	2010	Var. %	2009	2010	Var. %
Nacionales	21 372	18 653	-12,7	184 802	175 118	-5,2
Extranjeros	503	682	35,6	6 325	6 131	-3,1
TOTAL	21 875	19 335	-11,6	191 127	181 249	-5,2

Fuente: MINCETUR - Ayacucho

Elaboración: BCRP, Sucursal Huancayo.

II. SECTOR EXTERNO

2.1 Exportaciones

Las exportaciones de la región totalizaron US\$ 10,2 millones, superior en 361,2 por ciento, debido a la expansión de las ventas de productos tradicionales (405,8 por ciento) como oro y plomo con mayores exportaciones a Suiza y China, respectivamente.

De otro lado, las mayores ventas de los no tradicionales (223,9 por ciento), obedece a

los superiores envíos de productos agropecuarios como cacao con destino a Bélgica, Países Bajos y Venezuela; y tara a Argentina, Francia e Italia. Asimismo, se registraron envíos de productos químicos como curtientes a México.

En el acumulado, se observó un incremento de 162,6 por ciento, al expandirse las exportaciones tradicionales

(187,7 por ciento), destacando en oro, precios, así como por exportaciones de plomo y zinc por mayores volúmenes y café a Alemania y EUA.

CUADRO N° 11
EXPORTACIONES POR GRUPO DE PRODUCTOS 1/
(Valor FOB en miles de US\$)

	SETIEMBRE			ENERO – SETIEMBRE		
	2009	2010	Var. %	2009	2010	Var. %
PRODUCTOS TRADICIONALES	1 665	8 421	405,8	22 812	65 642	187,7
Agrícolas	737	654	-11,3	1 674	2 920	74,4
Mineros	928	7 768	737,5	21 138	62 722	196,7
PRODUCTOS NO TRADICIONALES	542	1 756	223,9	5 400	8 436	56,2
Agropecuarios	523	1 681	221,2	5 313	7 554	42,2
Textiles	4	16	275,0	30	657	2119,8
Químicos	0	55	-	28	121	336,7
Otros No Tradicionales	14	3	-77,3	30	105	245,1
TOTAL	2 207	10 177	361,2	28 212	74 078	162,6

1/ Información preliminar

Fuente: SUNAT.

Elaboración: BCRP, Sucursal Huancayo.

CUADRO N° 12
PRINCIPALES PAISES DE DESTINO Y PRINCIPAL PRODUCTO EXPORTADO
Enero - Setiembre 2010

PAÍS	MILES DE US\$	PRODUCTO
Suiza	24 206	Oro
China	16 765	Plomo, zinc, cobre, tara y curtientes.
Alemania	10 698	Plata, café, cacao, tara.
Estados Unidos	4 144	Zinc, café, cacao, tara, prendas de vestir.
Brasil	3 265	Zinc y tara.
Sudáfrica	3 141	Zinc y curtientes.
Otros países	11 858	Cacao, plomo, tara, zinc, oro.
TOTAL	74 078	

Fuente: SUNAT.

Elaboración: BCRP, Sucursal Huancayo.

En el acumulado, los productos tradicionales participaron con el 89 por ciento y los no tradicionales con el 11 por ciento del total. Entre los principales países de destino, resaltan Suiza, China y Alemania que concentraron el 70 por ciento del total exportado, compuesto principalmente por

concentrados mineros de oro, plomo y zinc, así como cacao, café y tara. De otro lado, entre los principales productos de exportación se tienen al oro, zinc, plomo y plata con una participación de 34, 22, 16 y 12 por ciento respectivamente.

GRÁFICO N° 11
ESTRUCTURA DE EXPORTACIONES POR GRUPO DE PRODUCTOS
Enero – Setiembre 2010

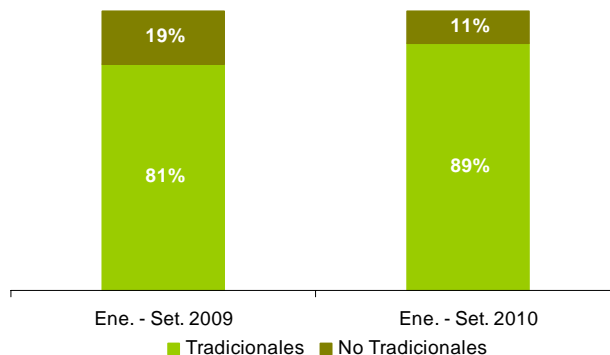

Elaboración: BCRP, Sucursal Huancayo.

GRÁFICO N° 12
EXPORTACIONES POR PRODUCTO
Enero - Setiembre 2010



GRÁFICO N° 13
EXPORTACIONES POR PAÍS DESTINO
Enero - Setiembre 2010



Fuente: SUNAT.

Elaboración: BCRP, Sucursal Huancayo.

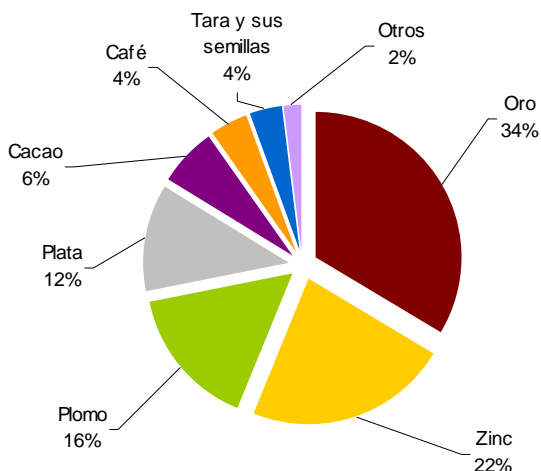
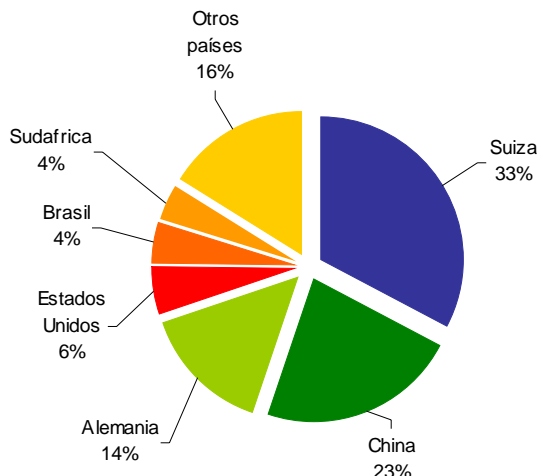
III. FINANZAS PÚBLICAS

3.1 Gobierno Central

Los ingresos captados por la SUNAT totalizaron S/. 3,3 millones, monto superior en 17,0 por ciento al de setiembre del año pasado, por la mayor recaudación de Impuesto a la Renta (11,8 por ciento), IGV (25,0 por ciento) y Otros Ingresos Tributarios (19,4 por ciento).

Entre enero y setiembre, la recaudación totalizó S/. 26,8 millones, mayor en 10,3 por ciento a lo registrado en similar periodo del año pasado, explicado por la recuperación de las captaciones de Impuesto a la Renta (10,7 por ciento) e IGV (11,5 por ciento).

CUADRO N° 13
INGRESOS CORRIENTES DEL GOBIERNO CENTRAL
(Miles de nuevos soles)

CONCEPTO	SETIEMBRE			ENERO - SETIEMBRE		
	2009	2010	Var. % 1/	2009	2010	Var. % 1/
I. INGRESOS TRIBUTARIOS	2 771	3 316	16,9	22 916	25 863	11,4
1. Impuesto a la Renta	1 557	1 782	11,8	12 417	13 929	10,7
Personas Naturales	413	486	14,8	3 274	3 690	11,2
Personas Jurídicas	1 056	1 267	17,2	7 984	9 078	12,2
Regularización	89	30	- 67,2	1 160	1 161	- 1,2
2. Impuesto a la Importación	0	0	-	0	0	-
3. Impuesto General a las Ventas (IGV)	891	1 140	25,0	7 624	8 615	11,5
Operaciones Internas	891	1 140	25,0	7 624	8 614	11,5
Operaciones Externas	0	0	-	0	1	-
4. Impuesto Selectivo al Consumo (ISC)	1	2	27,4	12	15	31,6
5. Otros Ingresos Tributarios	321	392	19,4	2 863	3 303	13,9
6. Devoluciones	0	0	-	- 1	0	-
II. INGRESOS NO TRIBUTARIOS	0	3	1 338,6	1 062	928	- 13,8
TOTAL	2 771	3 319	17,0	23 978	26 790	10,3

1/ Variación en términos reales

Fuente: SUNAT.

Elaboración: BCRP, Sucursal Huancayo.

GRÁFICO N° 14
RECAUDACIÓN TRIBUTARIA
(Miles de nuevos soles)

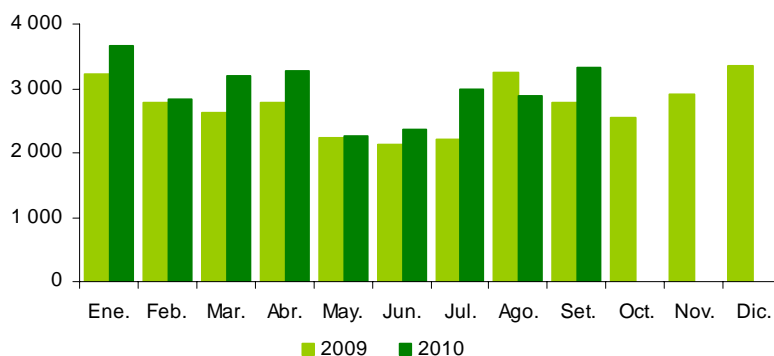

Elaboración: BCRP, Sucursal Huancayo.

3.2 Gobierno Regional

La ejecución del gasto por el Gobierno Regional sumó S/. 55,1 millones, monto mayor en 10,4 por ciento respecto a setiembre de 2009, sustentado en los superiores Gastos Corrientes (5,8 por ciento) y de Capital (21,7 por ciento).

En el acumulado, el gasto total llegó a S/. 456,7 millones, superando en 17,6 por

ciento a lo ejecutado en similar periodo del año anterior, explicado principalmente por el aumento en los Gastos de Capital (82,9 por ciento). Es de mencionar que, los Gastos de Capital significaron el 32,0 por ciento del total, proporción mayor en 11,4 puntos porcentuales a lo registrado el año pasado.

CUADRO N° 14
GASTOS COMPROMETIDOS DEL GOBIERNO REGIONAL POR GENÉRICA DE GASTO
(Miles de nuevos soles)

	SETIEMBRE			ENERO – SETIEMBRE		
	2009	2010	Var. % 1/	2009	2010	Var. % 1/
GASTOS CORRIENTES	34 824	37 729	5,8	304 420	310 365	0,6
Personal y Oblig. Sociales	24 704	26 933	6,5	227 728	234 326	1,5
Pensiones y Prestac. Sociales	3 321	3 312	-2,6	32 852	32 877	-1,2
Bienes y Servicios	6 314	7 213	11,6	40 453	41 051	0,1
Otros Gastos Corrientes	485	271	-45,5	3 388	2 110	-38,5
GASTOS DE CAPITAL	13 935	17 366	21,7	78 964	146 333	82,9
Adq. de Act. no Financieros	13 935	13 055	-8,5	78 733	122 621	53,7
Otros Gastos de capital	0	4 310	-	230	23 712	10 055,1
TOTAL	48 759	55 095	10,4	383 384	456 698	17,6

1/ Variación en términos reales.

Fuente: Gobierno Regional de Ayacucho.

Elaboración: BCRP, Sucursal Huancayo.

En el mes, los gastos del Gobierno Regional se financiaron en un 83,0 por ciento con Recursos Ordinarios (transferencias del Gobierno Central), el 11,3 con Recursos

Determinados y el restante 5,7 por ciento con Recursos Directamente Recaudados y, Donaciones y Transferencias.

CUADRO N° 15
GASTOS COMPROMETIDOS DEL GOB. REGIONAL POR FUENTE DE FINANCIAMIENTO
(Miles de nuevos soles)

FUENTES	SETIEMBRE			ENERO – SETIEMBRE		
	2009	2010	Var. % 1/	2009	2010	Var. % 1/
Recursos Ordinarios	39 969	45 722	11,8	339 205	381 654	11,0
Recursos Directamente Recaudados	866	576	- 35,1	6 326	4 918	- 23,3
Recursos Determinados	5 904	6 249	3,4	18 676	56 806	200,2
Donaciones y Transferencias	2 019	2 548	23,3	19 177	13 320	- 31,5
TOTAL	48 759	55 095	10,4	383 384	456 698	17,6

1/ Variación en términos reales.

Fuente: Gobierno Regional de Ayacucho

Elaboración: BCRP, Sucursal Huancayo.

Las inversiones del Gobierno Regional fueron de S/. 13,1 millones, menor en 8,5 por ciento con relación a setiembre del año pasado, al ejecutarse menores gastos en Agricultura, Salud y Saneamiento, y Transportes.

En lo que va del año, las inversiones observaron un desempeño positivo al aumentar en 53,7 por ciento. Destaca las inversiones realizadas en Agricultura, con la construcción del canal de irrigación Ccochayoc – Huayllay, construcción de canales laterales

del canal principal Chicllarazo – Chontaca, mejoramiento y construcción del sistema de riego Razuhuilca, mejoramiento de la irrigación Tastachayoc – Saisa y fortalecimiento del desarrollo agropecuario en el ámbito de la irrigación río Cachi; en Educación y Cultura con la construcción, rehabilitación, mejoramiento e implementación de instituciones educativas en las provincias de Huamanga, Cangallo, Lucanas, Huanta y La Mar y fortalecimiento de capacidades

tecnológicas docentes; en Salud y Saneamiento con el mejoramiento de la capacidad resolutive de los servicios de los puestos de salud de las micro redes de Sivia y Laramate, y en Transportes con la construcción de la carretera Sarhua –

Portacruz, rehabilitación de la carretera Cangallo – Huancapi – Cayara, mejoramiento de la carretera Incuyo – Pausa y construcción del terminal terrestre de Huamanga.

CUADRO N° 16
INVERSIONES DEL GOBIERNO REGIONAL POR SECTORES
(Miles de nuevos soles)

SECTORES	SETIEMBRE			ENERO – SETIEMBRE		
	2009	2010	Var. % 1/	2009	2010	Var. % 1/
Administración y Planeamiento	453	424	- 8,6	3 227	4 548	39,1
Agraria	3 898	2 323	- 41,8	19 020	32 690	69,6
Protección y Previsión Social	104	193	81,2	579	977	66,4
Defensa y Seguridad Nacional	37	12	- 69,3	355	147	- 59,3
Educación y Cultura	204	2 136	920,5	11 550	25 509	117,9
Energía y Recursos Minerales	0	84	-	1 430	4 577	215,9
Industria, Comercio y Servicios	66	146	115,3	197	1 323	562,2
Pesca	0	0	-	0	0	-
Salud y Saneamiento	5 206	4 343	- 18,5	20 560	25 267	21,3
Trabajo	0	0	-	0	0	-
Transportes	3 967	3 395	- 16,4	21 814	27 493	24,4
Vivienda y Desarrollo Urbano	0	0	-	0	92	-
TOTAL	13 935	13 055	- 8,5	78 733	122 621	53,7

1/ Variación en términos reales.

Fuente: Gobierno Regional de Ayacucho.

Elaboración: BCRP, Sucursal Huancayo.

GRÁFICO N° 15
DISTRIBUCIÓN DE LA INVERSIÓN DEL GOBIERNO REGIONAL
Enero - Setiembre 2010

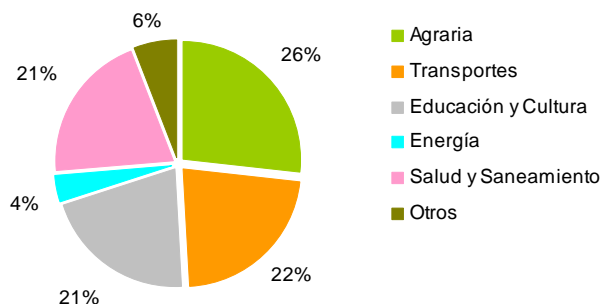

Elaboración: BCRP, Sucursal Huancayo.

IV. MONEDA Y CRÉDITO

El sistema financiero observó un desempeño positivo al continuar la expansión de los depósitos y colocaciones en 8,4 y 25,6 por

ciento respectivamente, con relación a setiembre del año pasado.

Respecto a la morosidad, se registró un aumento de 1,2 puntos porcentuales,

situándose el ratio en 4,5 por ciento.

4.1 Depósitos del Sistema Financiero

Los depósitos en el sistema financiero totalizaron S/. 248,7 millones, saldo superior en 8,4 por ciento, explicado por los mayores depósitos en moneda nacional (19,8 por ciento), aunque contrarrestado parcialmente

por la disminución en moneda extranjera (-22,1 por ciento). Destacó el mayor crecimiento en las instituciones de microfinanzas (10,4 por ciento) frente a las empresas bancarias (7,4 por ciento).

GRÁFICO N° 16
DEPÓSITOS DEL SISTEMA FINANCIERO
(Miles de nuevos soles)

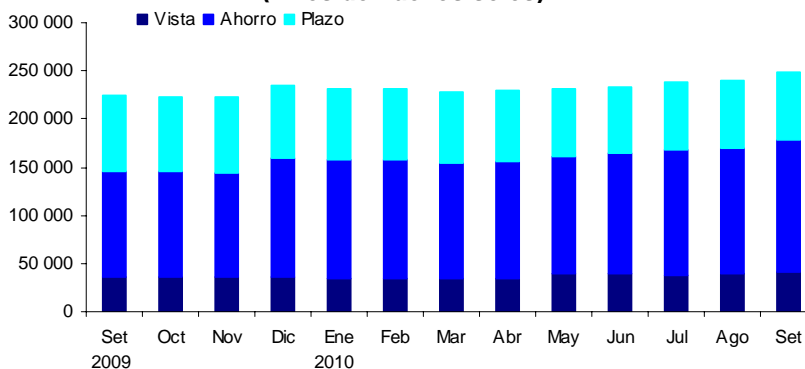

Elaboración: BCRP, Sucursal Huancayo.

CUADRO N° 17
DEPÓSITOS DEL SISTEMA FINANCIERO
(Miles de nuevos soles)

	SETIEMBRE		
	2009	2010	Var. % 1/
Empresas Bancarias	151 692	166 746	7,4
Instituciones de Microfinanzas	72 484	81 908	10,4
Empresas Financieras	2 783	1 938	-31,9
Cajas municipales	40 563	52 893	27,4
Cajas rurales	29 138	27 076	-9,2
Edpymes	0	0	-
TOTAL	224 176	248 654	8,4
En M/N	162 812	199 690	19,8
En M/E	61 364	48 964	-22,1

1/ Variación en valores reales

Fuente: SBS.

Elaboración: BCRP, Sucursal Huancayo.

Según modalidades de captación, los depósitos a la vista y ahorro crecieron en 15,8 y 20,7 por ciento respectivamente; en tanto que los a plazo cayeron 12,2 por ciento. En el primer caso, por los mayores pagos de los Gobiernos Locales para la compra de

bienes y servicios, y adelantos de pago a empresas que vienen ejecutando algunas obras de infraestructura. Respecto a los depósitos de ahorro, el comportamiento se explicó por que los trabajadores del sector minero aún mantienen sus ingresos por

utilidades mineras en el sistema financiero, a los que se sumarían los ahorros de empresas vinculadas al sector de la construcción. De otro lado, los menores depósitos a plazo, se explican por el retiro de saldos para ser trasladados a fondos mutuos.

En el total de depósitos captados en la región, el Banco de Crédito mantuvo su liderazgo al captar el 33,3 por ciento, seguido del Banco Interbank con 23,3 por ciento.

CUADRO N° 18
PARTICIPACIÓN EN LOS DEPÓSITOS
(En porcentaje)

ENTIDAD	SETIEMBRE		
	Miles de S/.	Mes	Acumulado
Banco de Crédito	82 767	33,3	33,3
Interbank	57 942	23,3	56,6
CMAC Ica	39 305	15,8	72,4
CRAC Señor de Luren	27 076	10,9	83,3
Banco Continental	22 252	8,9	92,2
CMAC Huancayo	8 923	3,6	95,8
CMAC Arequipa	3 777	1,5	97,3
Mibanco	3 760	1,5	98,9
Financiera Crediscotia	1 858	0,7	99,6
CMAC Piura	888	0,4	100,0
Financiera Edyficar	81	0,0	100,0
Banco Financiero	25	0,0	100,0
TOTAL	248 654	100,0	

Fuente: SBS.

Elaboración: BCRP, Sucursal Huancayo.

CUADRO N° 19
EVOLUCIÓN SEGÚN TIPO DE DEPÓSITOS
(Miles de nuevos soles) 1/

	SETIEMBRE		
	2009	2010	Var. % 1/
Vista	35 208	41 734	15,8
Ahorro	110 132	136 039	20,7
Plazo	78 836	70 881	-12,2
TOTAL	224 176	248 654	8,4

1/ Variación en valores reales.

Fuente: SBS.

Elaboración: BCRP, Sucursal Huancayo.

4.2 Crédito del Sistema Financiero

El crédito al sector privado registró un saldo de S/. 474,1 millones, mayor en S/. 105,3 millones a lo registrado en setiembre del año anterior, equivalentes a un incremento de 25,6 por ciento, sustentado en los préstamos otorgados a empresas constructoras y de prestación de servicios, relacionadas con el gobierno regional y municipalidades para la renovación de maquinaria pesada y vehículos.

Según tipos de créditos, el mayor porcentaje se orientó a las microempresas (52,2 por ciento del total) observándose una mayor demanda para capital de trabajo, siguiendo en orden de importancia los créditos de consumo y comerciales (29,8 y 14,2 por ciento, respectivamente). Los créditos de consumo son otorgados vía convenio a empleados de instituciones públicas y privadas, destacando el sector educación y

salud, mientras que en la categoría comercial, resaltaron los préstamos a ferreterías para atender pedidos de materiales de construcción, grifos para abastecimiento de combustible y empresas orientadas al rubro de consumo masivo (abarrotes).

Por tipo de moneda, los créditos en soles crecieron en mayor proporción (28,3 por ciento) que en dólares (10,7 por ciento), lo cual contribuyó a la disminución de la dolarización de la cartera de créditos en 1,8 puntos porcentuales, situándose el ratio en 13,6 por ciento.

Las empresas bancarias tuvieron una mayor participación en el mercado crediticio con 52,4 por ciento, no obstante la brecha con las instituciones microfinancieras se viene

acortando por las políticas más agresivas de expansión tanto en cobertura como de ingreso de nuevas instituciones a la región. Al respecto, desde el 2009 se observó el ingreso del Banco Financiero, la Caja Municipal de Piura y la Caja Rural Los Andes. En cuanto a liderazgo en el mercado de colocaciones, destacaron el Banco de Crédito y la CMAC Ica con 24,7 y 14,0 por ciento de participación, respectivamente. En cuanto a los créditos hipotecarios, la baja participación (3,7 por ciento) obedece a la escasa disponibilidad de áreas libres dentro del centro de la ciudad que impide el desarrollo de proyectos inmobiliarios masivos de viviendas, así como por las restricciones en cuanto a edificaciones por parte del Instituto Nacional de Cultura.

CUADRO N° 20
CRÉDITOS DEL SISTEMA FINANCIERO
(Miles de nuevos soles)

	SETIEMBRE		
	2009	2010	Var. % 1/
Empresas Bancarias	193 291	248 572	25,6
Instituciones de Microfinanzas	175 540	225 566	25,5
Empresas Financieras	48 602	63 042	26,7
Cajas municipales	87 901	112 416	24,9
Cajas rurales	21 038	28 428	32,0
Edpymes	18 000	21 679	17,7
TOTAL	368 832	474 138	25,6
En M/N	311 950	409 681	28,3
En M/E	56 882	64 457	10,7

1/ Variación en valores reales

Fuente: SBS.

Elaboración: BCRP, Sucursal Huancayo.

CUADRO N° 21
COLOCACIONES POR TIPO DE CRÉDITO 1/

TIPO DE CREDITO	Var.%		Part.% Setiembre 10
	Set. 10/	Set. 09	
Comercial	-27,8		14,2
Consumo	20,6		29,8
Hipotecario	39,9		3,7
Mes	60,8		52,2
TOTAL			100,0

1/ Variación en valores reales

Fuente: SBS.

Elaboración: BCRP, Sucursal Huancayo.

GRÁFICO N° 17
COLOCACIONES DEL SISTEMA FINANCIERO POR TIPO DE MONEDA
(Miles de nuevos soles)

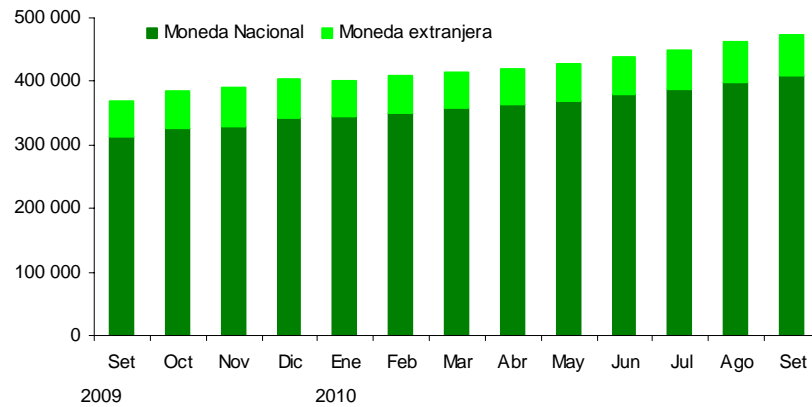

Elaboración: BCRP, Sucursal Huancayo.

CUADRO N° 22
PARTICIPACIÓN EN LOS CRÉDITOS
(En porcentaje)

ENTIDAD	SETIEMBRE		
	Miles de S/.	Mes	Acumulado
Banco de Crédito	117 312	24,7	24,7
CMAC Ica	66 156	14,0	38,7
Interbank	51 831	10,9	49,6
Mibanco	45 022	9,5	59,1
Financiera Edyficar	36 027	7,6	66,7
Banco Continental	34 178	7,2	73,9
CMAC Huancayo	26 152	5,5	79,4
Financiera Crediscotia	24 647	5,2	84,6
Edpyme Proempresa	21 679	4,6	89,2
CRAC Libertadores de Ayacucho	19 510	4,1	93,3
CMAC Arequipa	16 278	3,4	96,8
CRAC Los Andes	6 558	1,4	98,1
CMAC Piura	3 831	0,8	99,0
CRAC Señor de Luren	2 361	0,5	99,5
Financiera Efectiva	1 798	0,4	99,8
Financiera TFC	571	0,1	100,0
Banco Financiero	230	0,0	100,0
TOTAL	474 138	100,0	

Fuente: SBS.

Elaboración: BCRP, Sucursal Huancayo.

4.3 Morosidad del Sistema Financiero

El ratio de cartera pesada fue de 4,5 por ciento, superior en 1,2 puntos porcentuales respecto a setiembre del año anterior, resaltando la baja morosidad de las

edpymes (3,7 por ciento) en contraste con las cajas rurales, cuyo ratio se ubicó en 10,3 por ciento.

CUADRO N° 23
MOROSIDAD DEL SISTEMA FINANCIERO
(En porcentaje de las colocaciones brutas)

	SETIEMBRE		
	2009	2010	Var.
Empresas Bancarias	1,9	4,0	2,1
Empresas Financieras	3,0	5,6	2,6
Cajas Municipales	4,2	6,2	2,0
Cajas Rurales	9,6	10,3	0,7
Edpymes	3,4	3,7	0,3
Total	3,3	4,5	1,2

Fuente: SBS e instituciones del sistema financiero.

Elaboración: BCRP, Sucursal Huancayo.

4.4 Crédito a la Pequeña y Microempresa

El crédito otorgado a la pequeña y microempresa creció 60,8 por ciento, en términos reales, respecto a setiembre de 2009, siendo las microfinancieras las que

registran una mayor atención a este sector, con una participación de 61,8 por ciento del total, sobresaliendo en ellas las cajas municipales y las empresas financieras.

CUADRO N° 24
CRÉDITO A LA PEQUEÑA Y MICROEMPRESA
(Miles de nuevos soles)

INSTITUCIONES	SETIEMBRE		
	2009	2010	Var. % 1/
Empresas Bancarias	37 138	99 054	160,6
Instituciones de Microfinanzas	120 195	159 952	30,0
Empresas Financieras	32 605	42 952	28,7
Cajas Municipales	61 984	86 180	35,8
Cajas Rurales	16 978	19 405	11,7
Edpymes	8 628	11 415	29,2
TOTAL	157 333	259 006	60,8

1/ Variación en valores reales

Fuente: SBS.

Elaboración: BCRP, Sucursal Huancayo.

INFORMACIÓN ESTADÍSTICA MENSUAL

ANEXO 1

AYACUCHO: PRODUCCIÓN AGROPECUARIA
(En toneladas)

CULTIVOS	2009					2010									
	Ene. - Set.	Set	Oct	Nov	Dic	Ene	Feb	Mar	Abr	May	Jun	Jul	Ago	Set	Ene. - Set.
AGRÍCOLA															
Ajo	1 228	6	5	44	80	0	24	107	219	245	198	204	4	20	1 021
Alfalfa	260 940	25 657	26 740	29 274	26 244	28 973	31 948	33 832	31 939	29 357	27 298	25 136	23 100	25 428	257 011
Arroz cáscara	679	0	0	0	0	0	175	383	306	120	0	0	0	0	984
Arveja grano seco	3 647	0	0	0	4	0	0	9	343	1 659	1 377	206	0	0	3 594
Arveja grano verde	2 701	89	96	117	205	298	588	691	853	64	13	39	101	129	2 776
Avena forrajera	26 288	0	0	0	0	56	483	2 264	15 636	14 518	764	44	0	0	33 765
Cacao	5 976	145	89	111	59	27	52	156	539	1 517	1 892	1 214	386	146	5 929
Café	4 433	0	0	0	0	3	39	184	748	1 490	1 407	433	137	0	4 441
Cebada grano	14 385	227	8	4	76	0	0	2	233	2 719	7 780	2 039	335	33	13 141
Cebolla	2 733	8	38	56	27	183	463	684	598	574	393	23	40	40	2 998
Frijol grano seco	1 605	77	45	5	0	6	18	42	280	662	411	81	73	54	1 627
Haba grano seco	5 222	0	0	0	0	0	1	10	560	2 358	1 872	205	0	2	5 008
Haba grano verde	2 753	46	196	86	86	238	538	861	1 040	145	14	5	3	14	2 858
Lúcuma	251	5	3	8	24	23	32	38	30	33	32	37	26	19	270
Maíz amarillo duro	1 695	42	0	0	18	126	518	804	326	105	80	35	32	11	2 037
Maíz amiláceo	16 594	0	3	0	0	8	1	32	1 188	7 392	7 107	587	0	0	16 315
Maíz choclo	7 995	0	37	60	245	497	1 972	2 586	2 769	376	10	0	13	57	8 280
Naranja	3 690	81	4	8	15	63	192	410	507	791	766	443	220	53	3 445
Oca	5 308	0	0	0	0	0	0	57	1 113	2 136	1 333	18	0	0	4 657
Olluco	10 130	0	0	0	0	0	0	68	1 415	5 321	2 971	61	0	0	9 836
Palto	2 460	59	17	71	148	194	323	371	239	414	332	294	188	132	2 487
Papa	232 282	147	40	422	2 180	4 367	10 941	21 350	40 409	67 356	39 084	5 203	92	66	188 868
Papaya	1 905	185	170	192	161	167	175	165	138	156	152	143	151	154	1 401
Piña	930	406	500	1 257	239	186	107	40	6	1	0	0	57	439	836
Plátano	5 199	578	233	588	541	547	536	531	530	534	528	536	419	530	4 691
Quinua	1 771	0	0	0	0	0	0	0	202	866	716	141	0	0	1 925
Trigo	10 346	114	20	8	321	6	1	5	100	1 453	4 887	2 216	132	57	8 857
Tomate	1 600	127	75	92	113	246	357	218	162	68	128	185	212	170	1 746
Tuna	14 523	0	26	96	619	3 165	6 027	4 323	1 410	398	73	37	22	33	15 488
Yuca	8 564	926	361	1 184	868	716	709	638	572	695	732	658	672	631	6 023
Zapallo	944	0	0	0	57	0	46	92	331	227	0	0	12	0	708
PECUARIO															
Carne de ovino	3 927	408	376	395	445	309	373	477	490	558	493	512	421	398	4 030
Carne de porcino	3 310	353	357	348	357	269	300	379	385	410	370	402	350	333	3 197
Carne de vacuno	16 145	1 497	1 388	1 505	1 621	1 432	1 598	1 894	2 079	2 227	2 020	2 096	1 817	1 542	16 704
Leche Vacuno	39 065	950	452	499	662	1 257	2 661	6 228	7 463	9 296	6 344	3 936	2 046	1 230	40 461

Fuente: MINAG

Elaboración: BCRP. Sucursal Huancayo.

ANEXO 2

**AYACUCHO: SIEMBRAS DE PRINCIPALES CULTIVOS
(En hectáreas)**

CULTIVOS	Ago. - Set	2009 - 2010											2010 - 2011		Ago. - Set.
	2009 - 2010	Set	Oct	Nov	Dic	Ene	Feb	Mar	Abr	May	Jun	Jul	Ago	Set	2010 - 2011
Achita o kiwicha	17	17	17	78	34	1	0	2	0	0	2	0	0	1	1
Ajo	19	19	48	108	52	7	1	0	2	12	2	2	20	5	25
Arroz cáscara	105	105	70	116	31	0	0	0	0	0	0	0	0	78	78
Arveja grano seco	146	146	574	2 033	1 238	166	0	1	0	2	5	0	0	94	94
Arveja grano verde	359	218	301	330	96	5	1	18	28	65	34	40	97	205	302
Avena forrajera	27	27	148	845	1 035	765	3	0	0	0	0	0	4	35	39
Avena grano	0	0	165	224	60	6	0	0	0	0	0	0	0	0	0
Cacao	0	0	0	0	0	0	0	0	0	0	0	0	0	0	0
Café	0	0	0	0	0	0	0	0	0	0	0	0	0	0	0
Cebada forrajera	32	17	21	28	31	0	0	0	4	5	0	0	17	15	32
Cebada grano	4	2	563	3 473	6 096	1 864	156	31	3	136	137	4	5	18	23
Cebolla	105	63	75	48	58	37	7	6	0	1	6	14	25	51	76
Frijol grano seco	128	98	184	701	465	77	36	16	15	38	5	0	17	118	135
Haba grano seco	842	783	2 437	2 091	294	6	2	0	0	0	0	1	58	736	794
Haba grano verde	363	275	358	334	60	6	2	0	1	88	92	16	92	293	385
Maíz amarillo duro	302	282	480	174	55	16	19	4	0	0	0	0	163	408	571
Maíz amiláceo	1 817	1 758	6 800	7 256	1 692	46	0	3	6	0	0	0	79	1 579	1 658
Maíz choclo	573	460	388	431	63	4	0	0	21	18	9	41	123	356	479
Maní para aceite	0	0	0	0	0	0	0	0	0	0	0	6	54	73	127
Oca	466	401	555	350	7	0	0	0	0	0	0	0	22	223	245
Olluco	447	383	966	872	93	0	0	0	0	0	0	0	40	319	359
Palto	8	8	18	0	8	9	17	3	2	2	0	0	12	0	12
Papa	2 006	1 558	5 133	8 327	1 712	84	0	2	3	3	50	144	400	1 148	1 548
Quinoa	136	136	664	1 589	274	6	0	0	0	0	0	0	0	154	154
Tomate	33	19	12	21	5	3	9	14	15	13	7	15	17	19	36
Trigo	15	2	207	2 120	4 654	1 729	107	46	13	166	156	2	5	1	6
Yuca	230	160	331	143	73	81	6	1	2	0	0	23	52	224	276
Zanahoria	64	47	63	56	6	4	0	2	2	3	7	2	17	38	55
Zapallo	6	5	21	23	8	0	1	0	0	0	0	0	1	1	2

Fuente: MINAG

Elaboración: BCRP. Sucursal Huancayo.

ANEXO 3

AYACUCHO: PRODUCCIÓN ELÉCTRICA
(MWH)

EMPRESA GENERADORA	2009					2010									
	Ene. - Set.	Set	Oct	Nov	Dic	Ene	Feb	Mar	Abr	May	Jun	Jul	Ago	Set	Ene. - Set.
Electro Sur Medio	21	2	3	3	3	2	2	2	2	3	0	2	0	0	14
C. T. Tambo Quemado	21	2	3	3	3	2	2	2	2	3	0	2	0	0	14
C.H. Chaviña	0	0	0	0	0	0	0	0	0	0	0	0	0	0	0
C.H. Incuyo	0	0	0	0	0	0	0	0	0	0	0	0	0	0	0
C.H. Pausa	0	0	0	0	0	0	0	0	0	0	0	0	0	0	0
C.T. Andamarca	0	0	0	0	0	0	0	0	0	0	0	0	0	0	0
C.T. Cora Cora	0	0	0	0	0	0	0	0	0	0	0	0	0	0	0
C.T. Pausa	0	0	0	0	0	0	0	0	0	0	0	0	0	0	0
Electrocentro	13 521	1 472	1 321	1 488	1 523	1 325	1 162	1 496	1 510	1 446	1 498	1 466	1 257	1 144	12 304
C.H. Llusita	5 634	584	501	496	655	557	460	510	495	509	482	506	483	485	4 487
C.H. Quicapata	3 625	424	411	411	280	257	261	460	494	523	508	503	414	330	3 749
C.H. San Francisco	4 052	464	400	577	587	511	441	526	517	412	508	457	361	329	4 062
C.T. Ayacucho	210	1	10	4	0	0	0	0	4	2	0	0	0	0	6
Total	13 542	1 475	1 324	1 491	1 525	1 327	1 165	1 498	1 512	1 449	1 498	1 468	1 257	1 144	12 317

C.H. - Central Hidroeléctrica

C.T. - Central Térmica

Fuente: OSINERGMIN.

Elaboración: BCRP. Sucursal Huancayo.

ANEXO 4

AYACUCHO: PRODUCCIÓN MINERA METÁLICA

MINERAL	2009					2010									
	Ene. - Set.	Set	Oct	Nov	Dic	Ene	Feb	Mar	Abr	May	Jun	Jul	Ago	Set	Ene. - Set.
Cobre (TMF)	616	66	66	53	56	47	56	51	59	66	63	52	58	52	504
Oro (KGF)	2 880	404	413	419	463	338	374	460	376	433	467	363	362	374	3 548
Plata (KGF)	193 654	32 173	33 590	24 642	33 978	21 958	25 638	30 222	26 536	27 770	29 386	28 497	27 810	26 100	243 916
Plomo (TMF)	4 008	376	407	422	600	610	414	552	388	449	442	491	511	466	4 323
Zinc (TMF)	19 052	1 888	1 926	2 106	2 092	2 027	1 914	2 000	2 033	2 116	1 928	2 101	2 055	1 973	18 147

Fuente: MINEM.

Elaboración: BCRP. Sucursal Huancayo.

ANEXO 5

**AYACUCHO: VENTAS DE CEMENTO
TM**

	2009					2010									
	Ene. - Set.	Set	Oct	Nov	Dic	Ene	Feb	Mar	Abr	May	Jun	Jul	Ago	Set	Ene. - Set.
Ventas de Cemento	74 918	11 072	10 422	10 839	11 009	8 456	7 452	9 112	7 182	7 216	7 557	8 243	9 792	9 934	74 943
Total	74 918	11 072	10 422	10 839	11 009	8 456	7 452	9 112	7 182	7 216	7 557	8 243	9 792	9 934	74 943

Fuente: Cemento Andino.

Elaboración: BCRP, Sucursal Huancayo.

ANEXO 6

AYACUCHO: ARRIBOS POR CATEGORIAS

MESES	NO CATEGORIZADO				UNA ESTRELLA				DOS ESTRELLAS				TRES ESTRELLAS				TOTAL					
	2009		2010		2009		2010		2009		2010		2009		2010		2009			2010		
	Nac.	Ext.	Nac.	Ext.	Nac.	Ext.	Nac.	Ext.	Nac.	Ext.	Nac.	Ext.	Nac.	Ext.	Nac.	Ext.	Total	Nac.	Ext.	Total		
Enero	15 717	375	15 698	372	722	14	633	8	584	39	517	10	657	117	606	170	17 680	545	18 225	17 454	560	18 014
Febrero	18 779	391	15 883	432	750	8	657	3	640	55	485	15	770	139	935	139	20 939	593	21 532	17 960	589	18 549
Marzo	17 527	442	17 571	218	825	14	616	2	682	33	379	27	870	152	874	175	19 904	641	20 545	19 440	422	19 862
Abril	19 283	456	18 545	529	1 324	5	780	0	821	35	569	44	971	141	1322	188	22 399	637	23 036	21 216	761	21 977
Mayo	17 195	550	17 200	592	773	11	948	2	734	39	666	24	955	140	1 085	64	19 657	740	20 397	19 899	682	20 581
Junio	16 911	707	15 927	553	785	13	831	2	650	33	771	67	900	123	1 512	132	19 246	876	20 122	19 041	754	19 795
Julio	19 879	640	17 504	650	811	26	833	7	670	58	779	43	903	264	1 453	196	22 263	988	23 251	20 569	896	21 465
Agosto	18 833	574	17 840	582	832	6	821	0	718	35	675	31	959	187	1 550	172	21 342	802	22 144	20 886	785	21 671
Setiembre	18 721	301	15 996	506	833	11	870	8	696	19	662	27	1 122	172	1 125	141	21 372	503	21 875	18 653	682	19 335
Octubre	21 455	568			748	8			640	35			778	132			23 621	743	24 364			
Noviembre	18 589	424			788	9			739	10			1 208	239			21 324	682	22 006			
Diciembre	17 646	315			754	25			318	8			982	174			19 700	522	20 222			
Ene - Set.	162 845	4 436	152 164	4 434	7 655	108	6 989	32	6 195	346	5 503	288	8 107	1 435	10 462	1 377	184 802	6 325	191 127	175 118	6 131	181 249
Var. % Set. 10/09			-14,6	68,1			4,4	-27,3			-4,9	42,1			0,3	-18,0				-12,7	35,6	-11,6
Var % (Ene. - Set.) 10/09			-6,6	0,0			-8,7	-70,4			-11,2	-16,8			29,0	-4,0				-5,2	-3,1	-5,2

Fuente: MINCETUR

Elaboración: BCRP, Sucursal Huancayo.

ANEXO 7

AYACUCHO: EXPORTACIONES FOB POR GRUPO DE PRODUCTOS
(Miles de US\$)

PRODUCTOS	2009					2010									
	Ene. - Set.	Set	Oct	Nov	Dic	Ene	Feb	Mar	Abr	May	Jun	Jul	Ago	Set	Ene. - Set.
PRODUCTOS TRADICIONALES	22 812	1 665	12 065	4 594	6 652	7 399	2 580	9 991	3 391	3 833	13 872	7 186	8 967	8 421	65 642
Agrícolas	1 674	737	665	274	132	0	0	124	51	0	418	633	1 041	654	2 920
Café	1 674	737	665	274	132	0	0	124	51	0	418	633	1 041	654	2 920
Mineros	21 138	928	11 400	4 320	6 520	7 399	2 580	9 868	3 340	3 833	13 454	6 553	7 926	7 768	62 722
Cobre	1 715	0	571	0	0	529	0	0	0	0	0	0	0	0	529
Oro	1 931	928	1 168	1 377	2 348	1 110	2 580	2 452	1 940	2 767	2 991	3 266	3 579	4 305	24 990
Plata	0	0	0	0	0	0	0	0	0	0	8 958	0	0	0	8 958
Plomo	7 749	0	3 543	0	2 828	543	0	4 391	0	1 066	1 098	948	97	3 462	11 604
Zinc	9 744	0	6 118	2 942	1 343	5 217	0	3 025	1 401	0	408	2 339	4 250	0	16 640
PRODUCTOS NO TRADICIONALES	5 400	542	525	891	682	302	328	599	676	709	1 150	1 045	1 873	1 756	8 436
Agropecuarios	5 313	523	517	848	672	302	299	599	654	693	1 054	979	1 293	1 681	7 554
Arvejas	93	61	232	90	0	0	0	0	0	0	0	0	0	0	0
Cacao	2 314	135	79	266	204	0	140	229	543	273	673	622	1 011	1 257	4 748
Espárrago	0	0	0	0	0	0	0	0	0	0	0	0	0	0	0
Hortalizas frescas	78	78	0	0	0	0	0	0	0	0	0	0	0	0	0
Maca	1	1	0	5	1	0	2	0	0	0	2	0	0	0	3
Semillas de Tara	176	16	0	4	22	43	19	0	39	0	124	3	6	21	256
Tara	2 650	233	206	483	445	259	138	370	71	420	256	354	276	402	2 546
Textil	30	4	0	7	5	0	21	0	20	5	21	0	574	16	657
Fibra de vicuña	0	0	0	0	0	0	0	0	0	0	0	0	568	0	568
Prendas de vestir	30	4	0	7	5	0	21	0	20	5	21	0	6	16	89
Químicos	28	0	0	30	0	0	0	0	0	0	0	65	0	55	121
Curtientes	28	0	0	30	0	0	0	0	0	0	0	65	0	55	121
Otros No Tradicionales 1/	30	14	9	6	5	0	9	0	2	10	75	1	5	3	105
TOTAL EXPORTACIONES	28 212	2 207	12 590	5 485	7 334	7 701	2 908	10 590	4 067	4 542	15 022	8 231	10 840	10 177	74 078

1/ Metal mecánica y otros.

Fuente: SUNAT.

Elaboración: BCRP, Sucursal Huancayo.

ANEXO 8

AYACUCHO: EXPORTACIONES FOB POR BLOQUE ECONÓMICO Y PAISES
(Miles de US\$)

BLOQUE	2009					2010									
	Ene. - Set.	Set	Oct	Nov	Dic	Ene	Feb	Mar	Abr	May	Jun	Jul	Ago	Set	Ene. - Set.
I. AMÉRICA	3 182	369	214	294	332	763	201	3 234	2 014	281	282	836	1 606	1 124	10 341
TLCAN	2 558	359	147	276	287	746	166	2 437	372	151	166	799	331	726	5 894
Canadá	1 212	0	0	135	136	746	0	0	152	0	0	784	0	0	1 682
Estados Unidos	1 346	359	147	141	150	0	166	2 437	221	151	166	2	331	670	4 144
México	0	0	0	0	0	0	0	0	0	0	0	13	0	55	68
CAN	46	0	0	3	0	0	0	0	193	0	0	0	0	222	414
Bolivia	0	0	0	0	0	0	0	0	0	0	0	0	0	0	0
Colombia	0	0	0	3	0	0	0	0	0	0	0	0	0	5	5
Ecuador	13	0	0	0	0	0	0	0	2	0	0	0	0	0	2
Venezuela	33	0	0	0	0	0	0	0	191	0	0	0	0	217	408
MERCOSUR	568	0	67	15	45	17	30	797	1 449	130	117	24	1 174	171	3 908
Argentina	408	0	35	0	30	0	30	93	48	81	117	2	0	142	513
Brasil	84	0	0	0	0	0	0	703	1 401	0	0	0	1 161	0	3 265
Paraguay	0	0	0	15	0	0	0	0	0	0	0	22	0	0	22
Resto MERCOSUR	77	0	32	0	14	17	0	0	0	49	0	0	13	29	108
CHILE	9	9	0	0	0	0	0	0	0	0	0	12	102	5	119
RESTO DE AMÉRICA	1	0	0	0	0	0	5	0	0	0	0	0	0	0	5
II. EUROPA	5 812	1 807	2 131	2 191	2 663	1 333	2 637	2 910	2 014	2 975	13 104	3 908	5 959	5 549	40 388
UNIÓN EUROPEA	3 881	879	963	813	315	222	57	459	74	207	10 114	1 426	2 379	1 244	16 182
Alemania	1 089	390	185	148	0	0	0	197	51	0	9 250	675	526	0	10 698
Bélgica - Luxemburgo	883	0	112	49	32	0	0	156	0	0	545	456	480	511	2 147
Dinamarca	0	0	0	0	0	0	0	0	0	0	0	96	0	0	96
España	90	0	61	273	61	100	0	0	0	125	227	0	216	0	668
Finlandia	0	0	125	0	0	0	0	0	0	0	0	0	0	0	0
Francia	6	0	0	0	36	43	0	0	0	0	92	70	6	74	285
Inglaterra	72	0	0	0	0	0	0	0	0	0	0	0	0	0	0
Italia	352	29	30	76	0	0	18	0	23	43	0	0	611	80	775
Rusia	85	0	0	0	0	0	0	0	0	0	0	0	0	0	0
Suecia	515	141	155	78	0	0	0	0	0	0	0	0	0	0	0
Países Bajos	788	319	295	190	186	79	40	106	0	40	0	100	444	562	1 371
Resto Unión Europea	0	0	0	0	0	0	0	0	0	0	0	126	0	17	142
SUIZA	1 931	928	1 168	1 377	2 348	1 110	2 580	2 452	1 940	2 767	2 991	2 482	3 579	4 305	24 206
RESTO DE EUROPA	0	0	0	0	0	0	0	0	0	0	0	0	0	0	0
III. ASIA	17 927	15	10 246	2 995	2 995	5 605	70	2 087	23	1 286	1 634	3 465	157	3 488	17 816
China	9 312	15	9 675	1 852	2 828	5 542	20	2 079	0	1 149	1 098	3 293	97	3 488	16 765
Hong Kong	126	0	0	0	0	0	0	0	0	0	0	0	0	0	0
India	0	0	0	0	0	0	0	0	0	0	0	0	0	0	0
Japón	444	0	0	0	147	0	31	0	0	0	0	0	0	0	31
Republica de Corea	3 818	0	571	5	0	63	0	0	0	0	408	0	0	0	471
Tailandia	4 156	0	0	1 138	0	0	0	0	0	0	0	0	0	0	0
Taiwan	0	0	0	0	0	0	0	0	0	0	0	0	0	0	0
Resto de Asia	71	0	0	0	20	0	19	9	23	137	128	171	60	0	548
IV. AFRICA	1 275	0	0	0	1 343	0	0	0	0	0	0	23	3 118	0	3 141
Sudafrica	1 275	0	0	0	1 343	0	0	0	0	0	0	23	3 118	0	3 141
V. OCEANIA	16	16	0	4	0	0	0	2 359	16	0	1	0	0	16	2 392
Australia	16	16	0	0	0	0	0	2 359	16	0	0	0	0	16	2 391
Resto de Oceanía	0	0	0	4	0	0	0	0	0	0	1	0	0	0	1
TOTAL	28 212	2 207	12 590	5 485	7 334	7 701	2 908	10 590	4 067	4 542	15 022	8 231	10 840	10 177	74 078

Fuente: SUNAT.

Elaboración: BCRP, Sucursal Huancayo.

ANEXO 9

AYACUCHO: INGRESOS CORRIENTES DEL GOBIERNO CENTRAL
(Miles de nuevos soles)

CONCEPTO	2009					2010									
	Ene - Set.	Set	Oct	Nov	Dic	Ene	Feb	Mar	Abr	May	Jun	Jul	Ago	Set	Ene - Set.
I. INGRESOS TRIBUTARIOS	22 916	2 771	2 539	2 897	2 849	3 656	2 831	2 763	3 261	2 272	2 375	2 497	2 892	3 316	25 863
1. Impuesto a la Renta	12 417	1 557	1 323	1 478	1 586	2 035	1 512	1 603	1 780	1 135	1 254	1 292	1 538	1 782	13 929
- Personas Naturales	3 274	413	360	353	516	599	345	367	379	328	350	400	437	486	3 690
- Personas Jurídicas	7 984	1 056	929	1 075	1 031	1 414	1 139	971	846	701	845	857	1 038	1 267	9 078
- Regularización	1 160	89	34	51	39	22	28	265	555	105	59	35	63	30	1 161
2. Impuesto a la Importación	0	0	0	0	0	0	0	0	0	0	0	0	0	0	0
3. Impuesto General a las Ventas	7 624	891	849	1 051	924	1 283	1 021	780	1 043	730	781	843	995	1 140	8 615
- Operaciones Internas	7 624	891	849	1 051	924	1 283	1 021	780	1 043	730	781	842	995	1 140	8 614
- Operaciones Externas	0	0	0	0	0	0	0	0	0	0	0	1	0	0	1
4. Impuesto Selectivo al Consumo	12	1	1	2	2	2	2	1	2	2	1	2	2	2	15
5. Otros Ingresos Tributarios	2 863	321	366	366	337	337	297	379	436	406	340	360	357	392	3 303
II. INGRESOS NO TRIBUTARIOS	1 062	0	0	8	496	0	0	438	0	0	0	487	0	3	928
TOTAL	23 978	2 771	2 539	2 905	3 345	3 656	2 831	3 201	3 261	2 272	2 375	2 984	2 892	3 319	26 790

Fuente: SUNAT.

Elaboración: BCRP, Sucursal Huancayo.

ANEXO 10

**GOBIERNO REGIONAL DE AYACUCHO: GASTOS SEGÚN NATURALEZA
(Miles de nuevos soles)**

	2 009					2 010									
	Ene. - Set.	Set	Oct	Nov	Dic	Ene	Feb	Mar	Abr	May	Jun	Jul	Ago	Set	Ene. - Set.
GASTOS CORRIENTES	304 420	34 824	33 339	38 476	44 716	35 264	30 884	29 993	32 127	33 835	35 918	39 883	34 731	37 729	310 365
Personal y Oblig. Sociales	227 728	24 704	24 767	25 050	32 361	28 943	23 914	22 482	24 127	24 852	26 388	30 425	26 261	26 933	234 326
Obligaciones Previsionales	32 852	3 321	3 302	3 302	4 894	4 783	3 384	3 375	3 339	3 311	3 627	4 434	3 313	3 312	32 877
Bienes y Servicios	40 453	6 314	4 729	4 575	7 064	1 435	3 425	3 921	4 507	5 072	5 761	4 838	4 879	7 213	41 051
Otros Gastos Corrientes	3 388	485	541	5 549	397	103	161	215	154	601	142	186	278	271	2 110
GASTOS DE CAPITAL	78 964	13 935	16 354	10 689	20 817	2 026	12 563	9 092	26 262	35 567	21 857	7 314	14 287	17 366	146 333
Adquisición de Activos no Finan.	78 733	13 935	16 354	10 689	20 817	2 026	2 563	9 092	26 262	35 567	12 456	7 314	14 287	13 055	122 621
Otros Gastos de Capital	230	0	0	0	0	0	10 000	0	0	0	9 401	0	0	4 310	23 712
TOTAL	383 384	48 759	49 693	49 166	65 533	37 290	43 447	39 085	58 389	69 401	57 776	47 198	49 018	55 095	456 698

Fuente: Gobierno Regional de Ayacucho.

Elaboración: BCRP, Sucursal Huancayo.

ANEXO 11

**GOBIERNO REGIONAL DE AYACUCHO: GASTOS SEGÚN NATURALEZA Y UNIDAD EJECUTORA
(Miles de nuevos soles)**

EJECUTORAS	2 009					2 010									
	Ene. - Set.	Set	Oct	Nov	Dic	Ene	Feb	Mar	Abr	May	Jun	Jul	Ago	Set	Ene. - Set.
GASTOS CORRIENTES	304 420	34 824	33 339	38 476	44 716	35 264	30 884	29 993	32 127	33 835	35 918	39 883	34 731	37 729	310 365
Sede Central	17 254	2 334	2 224	6 983	2 265	1 462	1 584	1 560	1 524	1 534	2 228	1 826	1 757	1 593	15 070
Proyecto Especial Río Cachi	0	0	0	0	0	0	0	0	0	0	0	0	0	0	0
Programa de Apoyo - AGORAH	0	0	0	0	0	0	0	0	0	0	0	0	0	0	0
Proyecto Prider	0	0	6	56	26	0	0	0	30	8	9	14	4	14	79
M. Agricultura	6 999	745	717	765	1 085	869	849	731	915	791	781	897	765	829	7 427
M. Transportes	4 826	623	659	665	1 256	393	370	522	418	462	496	541	638	869	4 709
M. Educación	202 028	22 103	22 107	22 507	29 813	25 438	20 704	18 974	21 162	22 631	23 666	27 375	22 798	24 109	206 856
M. Salud	73 313	9 019	7 626	7 500	10 270	7 102	7 377	8 206	8 078	8 408	8 737	9 230	8 770	10 315	76 224
GASTOS DE CAPITAL	78 964	13 935	16 354	10 689	20 817	2 026	12 563	9 092	26 262	35 567	21 857	7 314	14 287	17 366	146 333
Sede Central	55 228	5 366	11 581	7 370	14 621	1 956	12 278	5 116	23 558	31 880	18 600	5 165	12 053	14 459	125 067
Proyecto Especial Río Cachi	0	0	0	0	0	0	0	0	0	0	0	0	0	0	0
Programa de Apoyo - AGORAH	0	0	0	0	0	0	0	0	0	0	0	0	0	0	0
Proyecto Prider	3 999	3 329	2 482	1 697	2 848	70	140	1 299	1 985	1 323	847	578	718	994	7 955
M. Agricultura	6 788	898	313	1 021	1 471	0	0	0	700	1 973	1 997	1 069	1 221	1 403	8 363
M. Transportes	1 738	591	350	216	766	0	134	43	2	185	134	179	202	177	1 055
M. Educación	170	14	10	21	582	0	11	2 630	9	186	139	74	44	165	3 259
M. Salud	11 040	3 737	1 618	364	529	0	0	3	7	18	139	250	48	168	635
TOTAL	383 384	48 759	49 693	49 166	65 533	37 290	43 447	39 085	58 389	69 401	57 776	47 198	49 018	55 095	456 698

Fuente: Gobierno Regional de Ayacucho.

Elaboración: BCRP, Sucursal Huancayo.

ANEXO 12

**GOBIERNO REGIONAL DE AYACUCHO: PROGRAMA DE INVERSIONES
(Miles de nuevos soles)**

FUNCION	2 009					2 010									
	Ene. - Set.	Set	Oct	Nov	Dic	Ene	Feb	Mar	Abr	May	Jun	Jul	Ago	Set	Ene. - Set.
Administración y Planeamiento	3 227	453	828	1 339	3 596	0	26	133	356	2 506	439	158	507	424	4 548
Agraria	19 020	3 898	4 182	2 436	4 288	70	1 471	1 327	8 898	11 175	2 883	1 973	2 570	2 323	32 690
Protección y Previsión Social	579	104	56	133	273	0	8	73	107	148	219	145	85	193	977
Defensa y Seguridad Nacional	355	37	10	9	2 147	0	0	0	25	56	4	10	40	12	147
Educación y Cultura	11 550	204	3 537	1 741	2 902	0	73	3 436	6 908	8 208	1 695	799	2 254	2 136	25 509
Energía y Recursos Minerales	1 430	0	0	6	580	0	400	596	542	709	1 884	361	0	84	4 577
Industria, Comercio y Servicios	197	66	430	321	365	0	112	137	127	177	216	204	203	146	1 323
Pesca	0	0	0	0	0	0	0	0	0	0	0	0	0	0	0
Salud y Saneamiento	20 560	5 206	4 608	1 752	2 354	0	0	238	2 985	6 810	3 376	1 235	6 279	4 343	25 267
Trabajo	0	0	0	30	0	0	0	0	0	0	0	0	0	0	0
Transporte	21 814	3 967	2 702	2 922	4 312	1 956	472	3 152	6 315	5 698	1 738	2 427	2 340	3 395	27 493
Vivienda y Desarrollo Urbano	0	0	0	0	0	0	0	0	0	80	0	2	10	0	92
TOTAL	78 733	13 935	16 354	10 689	20 817	2 026	2 563	9 092	26 262	35 567	12 456	7 314	14 287	13 055	122 621

Fuente: Gobierno Regional de Ayacucho.
Elaboración: BCRP, Sucursal Huancayo.

ANEXO 13

AYACUCHO: DEPÓSITOS Y OBLIGACIONES DEL SISTEMA FINANCIERO
(Miles de nuevos soles)

ENTIDADES FINANCIERAS	2009				2010								
	Set	Oct	Nov	Dic	Ene	Feb	Mar	Abr	May	Jun	Jul	Ago	Set
I. SISTEMA BANCARIO	151 692	147 868	147 121	161 130	156 864	156 055	152 293	154 605	152 885	155 706	156 840	157 233	166 746
Crédito	81 531	77 933	75 493	76 542	74 571	74 256	71 442	72 656	75 353	79 375	79 807	80 390	82 767
Interbank	46 404	47 265	47 535	58 856	56 943	57 693	55 643	57 022	53 003	50 987	50 664	50 584	57 942
Continental	20 440	20 003	20 897	22 142	21 815	20 768	22 180	21 319	21 130	21 858	22 769	22 718	22 252
Mibanco	3 317	2 631	3 136	3 544	3 507	3 283	2 967	3 590	3 377	3 460	3 568	3 525	3 760
Financiero	0	37	60	46	27	55	61	17	22	26	33	16	25
II. INSTITUCIONES DE MICROFINANZAS	72 484	74 486	75 500	74 501	74 277	74 880	76 115	75 529	77 756	77 796	81 056	82 339	81 908
Financiera Crediscotia	2 783	2 988	2 860	2 382	2 331	2 226	2 000	1 910	2 016	1 818	1 760	1 714	1 858
Financiera Edyficar	0	657	413	321	265	210	203	172	143	145	129	86	81
Financiera Efectiva	0	0	0	0	0	0	0	0	0	0	0	0	0
Caja Municipal de Arequipa	2 010	2 261	2 651	2 767	2 775	2 995	3 565	3 580	3 618	3 659	3 847	3 915	3 777
Caja Municipal de Ica	34 113	34 267	34 310	34 889	35 348	34 981	35 367	35 532	36 455	36 824	38 623	39 524	39 305
Caja Municipal de Huancayo	4 440	5 381	5 823	6 582	6 647	7 080	7 391	7 677	8 004	7 766	8 776	8 699	8 923
Caja Municipal de Piura	0	596	604	653	728	701	709	802	832	849	855	894	888
Caja Rural Libertadores Ayacucho	29 138	28 336	28 838	26 907	26 184	26 688	26 881	25 856	26 687	26 735	27 066	27 506	27 076
Caja Rural Señor de Luren	0	0	0	0	0	0	0	0	0	0	0	0	0
Caja Rural Los Andes	0	0	0	0	0	0	0	0	0	0	0	0	0
Edpyme Proempresa	0	0	0	0	0	0	0	0	0	0	0	0	0
TOTAL	224 176	222 355	222 620	235 631	231 141	230 935	228 409	230 134	230 641	233 502	237 896	239 572	248 654
Moneda Nacional	162 812	163 483	164 940	176 649	174 840	174 811	172 703	173 547	180 073	181 391	188 405	189 425	199 690
Moneda Extranjera	61 364	58 871	57 680	58 982	56 301	56 124	55 706	56 587	50 568	52 111	49 491	50 147	48 964

Fuente: SBS

Elaboración: BCRP, Sucursal Huancayo.

ANEXO 14

AYACUCHO: DEPÓSITOS EN LAS ENTIDADES FINANCIERAS UBICADAS POR PROVINCIAS - SETIEMBRE 2010
(Miles de nuevos soles)

ENTIDADES FINANCIERAS	PROVINCIAS															REGIÓN		
	HUAMANGA			HUANTA			LA MAR			LUCANAS			PARINACOCHAS			MN	ME	TOTAL
	MN	ME	TOTAL	MN	ME	TOTAL	MN	ME	TOTAL	MN	ME	TOTAL	MN	ME	TOTAL			
I. SISTEMA BANCARIO	128 649	38 098	166 746	0	0	0	0	0	0	0	0	0	0	0	0	128 649	38 098	166 746
Crédito	61 723	21 045	82 767	0	0	0	0	0	0	0	0	0	0	0	0	61 723	21 045	82 767
Interbank	46 458	11 484	57 942	0	0	0	0	0	0	0	0	0	0	0	0	46 458	11 484	57 942
Continental	17 603	4 650	22 252	0	0	0	0	0	0	0	0	0	0	0	0	17 603	4 650	22 252
Mi Banco	2 841	919	3 760	0	0	0	0	0	0	0	0	0	0	0	0	2 841	919	3 760
Financiero	25	0	25	0	0	0	0	0	0	0	0	0	0	0	0	25	0	25
II. INSTITUCIONES DE MICROFINANZAS	53 363	9 536	62 899	2 907	331	3 238	2 717	83	2 801	12 054	916	12 970	0	0	0	71 041	10 867	81 908
Financiera Crediscotia	1 382	476	1 858	0	0	0	0	0	0	0	0	0	0	0	0	1 382	476	1 858
Financiera Edyficar	46	2	48	32	0	32	0	0	0	0	0	0	0	0	0	78	2	81
Caja Municipal de Arequipa	3 123	654	3 777	0	0	0	0	0	0	0	0	0	0	0	0	3 123	654	3 777
Caja Municipal de Ica	23 805	4 672	28 477	0	0	0	0	0	0	10 110	718	10 828	0	0	0	33 915	5 390	39 305
Caja Municipal de Huancayo	7 270	1 084	8 354	0	0	0	555	14	568	0	0	0	0	0	0	7 825	1 098	8 923
Caja Municipal de Piura	617	272	888	0	0	0	0	0	0	0	0	0	0	0	0	617	272	888
Caja Rural Libertadores Ayacucho	17 120	2 376	19 496	2 875	331	3 206	2 163	70	2 232	1 944	198	2 142	0	0	0	24 102	2 974	27 076
TOTAL	182 012	47 634	229 646	2 907	331	3 238	2 717	83	2 801	12 054	916	12 970	0	0	0	199 690	48 964	248 654

Fuente: SBS.

Elaboración: BCRP, Sucursal Huancayo.

ANEXO 15

AYACUCHO: CRÉDITO DEL SISTEMA FINANCIERO AL SECTOR PRIVADO
(Miles de nuevos soles)

ENTIDADES FINANCIERAS	2009				2010								
	Set	Oct	Nov	Dic	Ene	Feb	Mar	Abr	May	Jun	Jul	Ago	Set
I. SISTEMA BANCARIO	193 291	199 474	203 799	206 795	203 987	208 324	211 203	214 232	219 907	227 476	233 526	241 335	248 572
Crédito	95 826	99 268	100 705	102 198	98 590	100 447	101 570	103 069	104 078	108 075	109 953	113 414	117 312
Interbank	43 226	43 913	44 469	45 272	45 726	46 567	46 482	46 714	47 683	49 224	49 466	50 273	51 831
Mibanco	27 516	30 076	31 519	32 528	33 960	35 395	37 202	38 355	39 540	41 321	42 940	44 001	45 022
Continental	26 549	26 019	26 891	26 556	25 460	25 660	25 695	25 828	28 343	28 611	30 922	33 426	34 178
Financiero	175	199	216	241	251	255	255	265	264	245	244	221	230
II. INSTITUCIONES DE MICROFINANZAS	175 540	185 821	186 301	196 492	198 272	200 529	203 763	205 866	207 421	211 281	215 868	220 640	225 566
Financiera Crediscotia	17 793	17 893	18 588	19 093	19 276	19 809	20 389	21 213	21 812	22 645	23 037	23 988	24 647
Financiera Edyficar	28 777	30 111	31 527	32 203	32 871	33 101	34 118	33 678	33 496	34 279	34 858	35 643	36 027
Financiera Efectiva	1 411	1 430	1 383	1 600	1 591	1 625	1 663	1 688	1 732	1 811	1 839	1 825	1 798
Financiera TFC	620	561	527	509	466	444	437	426	456	469	498	523	571
Caja Municipal de Arequipa	11 532	11 739	12 283	12 799	12 893	13 282	14 061	14 757	15 020	15 331	15 664	16 127	16 278
Caja Municipal de Ica	53 308	54 912	50 866	58 176	58 770	60 170	60 713	61 439	62 300	62 723	64 273	65 127	66 156
Caja Municipal de Huancayo	19 430	20 335	21 056	22 140	22 554	22 338	22 404	22 225	22 064	22 449	23 421	24 742	26 152
Caja Municipal de Piura	3 631	3 879	4 112	4 093	3 992	3 965	3 731	3 484	3 444	3 437	3 446	3 688	3 831
Caja Rural Libertadores de Ayacucho	18 976	19 256	19 346	18 525	18 192	18 315	18 006	18 461	18 301	18 817	19 189	18 974	19 510
Caja Rural Señor de Luren	2 062	2 222	2 403	2 449	2 650	2 727	2 882	2 818	2 713	2 710	2 562	2 573	2 361
Caja Rural Los Andes	0	5 182	5 281	5 419	5 445	5 378	5 549	5 563	5 659	5 764	5 983	6 218	6 558
Edpyme Proempresa	18 000	18 301	18 929	19 487	19 571	19 374	19 810	20 114	20 424	20 847	21 099	21 211	21 679
TOTAL	368 832	385 295	390 100	403 287	402 259	408 852	414 966	420 098	427 329	438 757	449 393	461 975	474 138
Moneda Nacional	311 950	325 610	329 415	341 872	343 622	349 744	357 951	363 448	370 145	378 921	387 792	398 861	409 681
Moneda extranjera	56 882	59 685	60 686	61 415	58 637	59 108	57 015	56 650	57 184	59 836	61 602	63 114	64 457

Fuente: SBS.

Elaboración: BCRP, Sucursal Huancayo.

ANEXO 16

AYACUCHO: CRÉDITO DE LAS ENTIDADES FINANCIERAS UBICADAS POR PROVINCIAS – SETIEMBRE 2010
(Miles de nuevos soles)

ENTIDADES FINANCIERAS	PROVINCIAS															REGIÓN		
	HUAMANGA			HUANTA			LA MAR			LUCANAS			PARINACOCCHAS			MN	ME	TOTAL
	MN	ME	TOTAL	MN	ME	TOTAL	MN	ME	TOTAL	MN	ME	TOTAL	MN	ME	TOTAL			
I. SISTEMA BANCARIO	196 035	52 537	248 572	0	0	0	0	0	0	0	0	0	0	0	0	196 035	52 537	248 572
Crédito	86 298	31 014	117 312	0	0	0	0	0	0	0	0	0	0	0	0	86 298	31 014	117 312
Interbank	41 830	10 001	51 831	0	0	0	0	0	0	0	0	0	0	0	0	41 830	10 001	51 831
Mibanco	41 714	3 308	45 022	0	0	0	0	0	0	0	0	0	0	0	0	41 714	3 308	45 022
Continental	25 965	8 212	34 178	0	0	0	0	0	0	0	0	0	0	0	0	25 965	8 212	34 178
Financiero	229	1	230	0	0	0	0	0	0	0	0	0	0	0	0	229	1	230
II. INSTITUCIONES DE MICROFINANZAS	156 476	9 717	166 193	16 383	5	16 387	23 015	1 360	24 375	16 902	839	17 741	870	0	870	213 645	11 920	225 566
Financiera Crediscotia	24 237	410	24 647	0	0	0	0	0	0	0	0	0	0	0	0	24 237	410	24 647
Financiera Edyficar	22 588	984	23 572	12 455	0	12 455	0	0	0	0	0	0	0	0	0	35 043	984	36 027
Financiera Efectiva	1 798	0	1 798	0	0	0	0	0	0	0	0	0	0	0	0	1 798	0	1 798
Financiera TFC	571	0	571	0	0	0	0	0	0	0	0	0	0	0	0	571	0	571
Caja Municipal de Arequipa	15 003	1 275	16 278	0	0	0	0	0	0	0	0	0	0	0	0	15 003	1 275	16 278
Caja Municipal de Ica	42 208	6 321	48 529	0	0	0	5 380	0	5 380	10 538	839	11 378	870	0	870	58 996	7 160	66 156
Caja Municipal de Huancayo	21 119	7	21 126	0	0	0	5 025	0	5 025	0	0	0	0	0	0	26 145	7	26 152
Caja Municipal de Piura	3 831	0	3 831	0	0	0	0	0	0	0	0	0	0	0	0	3 831	0	3 831
Caja Rural Libertadores de Ayacucho	10 338	688	11 026	2 427	5	2 431	2 049	0	2 049	4 003	0	4 003	0	0	0	18 817	692	19 510
Caja Rural Señor de Luren	0	0	0	0	0	0	0	0	0	2 361	0	2 361	0	0	0	2 361	0	2 361
Caja Rural Los Andes	6 541	17	6 558	0	0	0	0	0	0	0	0	0	0	0	0	6 541	17	6 558
Edpyme Proempresa	8 243	14	8 257	1 501	0	1 501	10 561	1 360	11 921	0	0	0	0	0	0	20 305	1 374	21 679
TOTAL	352 512	62 253	414 765	16 383	5	16 387	23 015	1 360	24 375	16 902	839	17 741	870	0	870	409 681	64 457	474 138

Fuente: SBS.

Elaboración: BCRP, Sucursal Huancayo.

ANEXO 17

**AYACUCHO: CARTERA PESADA DEL SISTEMA FINANCIERO
(En porcentajes)**

ENTIDADES FINANCIERAS	2009				2010								
	Set	Oct	Nov	Dic	Ene	Feb	Mar	Abr	May	Jun	Jul	Ago	Set
Empresas Bancarias	1,9	2,0	1,9	2,1	1,9	1,9	2,4	3,3	2,9	3,0	3,2	3,4	4,0
Empresas Financieras	3,0	2,8	3,4	3,5	3,0	2,9	0,3	4,4	4,5	4,9	4,5	4,6	5,6
Cajas Municipales	4,2	4,3	4,6	4,6	4,2	4,9	6,1	5,5	5,9	5,8	6,0	6,0	6,2
Cajas Rurales	9,6	9,0	9,4	9,5	9,6	8,4	6,2	10,1	9,4	9,5	8,8	8,9	10,3
Edpymes	3,4	3,1	2,8	3,1	3,4	3,2	3,6	3,6	3,4	3,5	3,6	3,4	3,7
Agrobanco	10,7	6,3	2,8	1,5	10,7	8,9	1,0	4,2	4,3	4,4	4,7	4,7	4,8
Total	3,3	3,3	3,2	3,3	3,3	3,5	3,2	4,1	3,9	4,1	4,3	4,4	4,5

Fuente: Superintendencia de Banca y Seguros - SBS y entidades del sistema financiero.

Elaboración: BCRP, Sucursal Huancayo.

VI. FICHA TÉCNICA

Metodología del Cálculo del Indicador de Actividad Económica Regional de Ayacucho

El Indicador de Actividad Económica Regional es un indicador parcial de corto plazo, que busca medir el desenvolvimiento de la economía regional a partir de la evolución de la actividad de los principales sectores. Los sectores considerados representan el 58,2 por ciento del Valor Agregado Bruto del departamento, publicado por el INEI.

El indicador, se obtiene mediante la agregación ponderada de los índices sectoriales, utilizando como factor de ponderación la estructura porcentual anual del año 2007, elaborado por el INEI.

$$\text{Indicador Regional} = \sum_{i=1}^n I_{\text{sector } i(t)} * w_i$$

I_i = Índice del sector i en el período (mes) t
 n = Número de sectores que componen el índice
 w_i = Peso relativo ponderado del sector i en base a su contribución al PBI departamental 2007.

Los sectores que incluye el indicador son: agropecuario, pesca, minería, manufactura, electricidad, construcción, servicios gubernamentales y servicios financieros.

El índice de los sectores agropecuario, pesca, minería, manufactura y electricidad, se calcula en base al Valor Bruto de Producción, de la siguiente manera:

$$\text{Índice sector}_i = \left[\frac{VBP_{it}}{VBP_i \text{ prom. 2007}} \right] \times 100$$

en donde:

i = Sector analizado
 VBP_{it} = Valor Bruto de la Producción del sector i del mes t a precios de 1994.
 $VBP_i \text{ prom. 2007}$ = Valor Bruto de Producción promedio 2007 del sector i a precios de 1994.

Características del procedimiento:

- a) La clasificación de los sectores productivos se basa en la Clasificación Industrial Internacional Uniforme (CIIU-Revisión 3).
- b) Las fuentes de la información sectorial son:
 - Para los sectores agropecuario y minero, los respectivos ministerios sectoriales.
 - Para el sector electricidad, la fuente es el Organismo Supervisor de la Inversión en Energía y Minería (OSINERGMIN).
 - Para el sector construcción, la fuente es la empresa Cemento Andino S.A.
 - Para los sectores servicios gubernamentales y servicios financieros, las fuentes son el Ministerio de Economía y Finanzas (Sistema Integrado de Administración Financiera del Sector Público SIAF-SP) y la Superintendencia de Banca, Seguros y AFP, respectivamente.
- c) El valor bruto de producción (VBP) de los sectores agropecuario, minero y electricidad, se obtiene de la aplicación de los precios del año base (1994), a los volúmenes de producción de los sectores respectivos. Los precios del año base, son los utilizados por la Dirección Nacional de Cuentas Nacionales del INEI.
- d) El VBP del sector construcción se estima de manera indirecta y se utiliza como información básica los despachos de cemento.
- e) El VBP del sector servicios gubernamentales se calcula a partir del gasto en *Remuneraciones* del Gobierno Regional, que se deflactan a precios del año 1994, utilizando el IPC. La fuente es el Ministerio de Economía y Finanzas.

- f) El VBP del sector Servicios Financieros se calcula a partir de la sumatoria de los saldos de intermediación (créditos directos y depósitos) de las instituciones financieras que operan en el departamento, deflactados a precios de 1994, utilizando el IPC.

ESTRUCTURA DEL INDICADOR REGIONAL

SECTOR	PONDERACION (%) 2007
Agropecuario	20,9
Minería	6,7
Electricidad	0,5
Construcción	11,8
Servicios Gubernamentales	16,5
Servicios Financieros	1,8
TOTAL	58,2

Nota: Para el caso del sector Servicios Financieros, se considera el peso del sector a nivel nacional (1,8 por ciento).