



BANCO CENTRAL DE RESERVA DEL PERÚ

SUCURSAL HUANCAYO

**SÍNTESIS ECONÓMICA DE AYACUCHO
AGOSTO 2010¹**

DEPARTAMENTO DE ESTUDIOS ECONÓMICOS

¹ En la elaboración de este informe participaron: Francisco Callupe Casaño y Sergio Carrasco Mamani.

CONTENIDO

RESEÑA INTRODUCTORIA	3
I. ACTIVIDAD PRODUCTIVA Y OTRAS	4
1.1. Producción	4
1.1.1. Producción Agropecuaria	4
1.1.2. Producción de Electricidad	8
1.1.3. Producción Minera	9
1.1.4. Construcción	10
1.2. Turismo	11
II. SECTOR EXTERNO	11
2.1. Exportaciones	11
III. FINANZAS PÚBLICAS	13
3.1. Gobierno Central	13
3.2. Gobierno Regional	14
IV. MONEDA Y CRÉDITO	16
4.1. Depósitos del Sistema Financiero	17
4.2. Crédito del Sistema Financiero	18
4.3. Morosidad del Sistema Financiero	20
4.4. Crédito a la Pequeña y Microempresa	21
V. INFORMACIÓN ESTADÍSTICA	22
Anexo 1: Producción Agropecuaria	23
Anexo 2: Siembras de Principales Cultivos	24
Anexo 3: Producción Eléctrica	25
Anexo 4: Producción Minera	26
Anexo 5: Ventas de Cemento	27
Anexo 6: Arribos por Categorías	28
Anexo 7: Exportaciones por Grupo de Productos	29
Anexo 8: Exportaciones por Bloque Económico y Países	30
Anexo 9: Ingresos Corrientes del Gobierno Central	31
Anexo 10: Gastos del Gobierno Regional de Ayacucho: Según Naturaleza	32
Anexo 11: Gastos del Gobierno Regional de Ayacucho: Según Naturaleza y Unidad Ejecutora	32
Anexo 12: Gobierno Regional de Ayacucho: Programa de Inversiones	33
Anexo 13: Depósitos y Obligaciones del Sistema Financiero	34
Anexo 14: Depósitos en las Entidades Financieras Ubicadas por Provincias	35
Anexo 15: Crédito del Sistema Financiero al Sector Privado	36
Anexo 16: Crédito de las Entidades Financieras Ubicadas por Provincias	37
Anexo 17: Cartera Pesada del Sistema Financiero	38
VI. FICHA TÉCNICA	39

DIRECCIÓN EN INTERNET

<http://www.bcrp.gob.pe>

RESEÑA INTRODUCTORIA

En lo que va del año, el **Indicador de Actividad Económica Regional** se expandió 1,1 por ciento, influenciado por el desempeño positivo de la actividad minera (19,2 por ciento), construcción (1,8 por ciento) y de servicios gubernamentales y financieros (2,7 y 20,0 por ciento, respectivamente); sin embargo se registró una disminución en los sectores agropecuario (-5,5 por ciento) y electricidad (-7,4 por ciento).

El valor FOB mensual de las **exportaciones** fue US\$ 10,8 millones, superior en 212,8 por ciento, debido a las mayores ventas de productos tradicionales (345,8 por ciento), como agrícolas (café) con destino a EUA, Alemania y España; y mineros (oro, y zinc) con exportaciones a Suiza, Brasil y Sudáfrica. En cuanto a los no tradicionales los mayores embarques (27,8 por ciento) obedece a las ventas de fibra de vicuña a Italia.

La **SUNAT** recaudó S/. 2,9 millones, monto inferior en 13,2 por ciento con relación a agosto del año pasado, por la menor captación por concepto de Ingresos No Tributarios, contrareestado parcialmente por las mayores captaciones

de Impuesto a la Renta, IGV y Otros Ingresos Tributarios.

Los **gastos ejecutados** por el **Gobierno Regional de Ayacucho** sumaron S/. 49,0 millones, monto superior en 5,8 por ciento, sustentado en los mayores Gastos Corrientes y de Capital. En cuanto a la ejecución de inversiones, se orientó a la construcción y mejoramiento de sistemas de irrigación; rehabilitación, mejoramiento y construcción de carreteras e instituciones educativas; y mejoramiento de la capacidad resolutive de los servicios de los puestos de salud en algunas provincias de la región.

En el sistema financiero regional, los **depósitos y colocaciones** crecieron 4,3 y 25,5 por ciento respectivamente con relación a agosto de 2009. El Banco de Crédito tuvo la mayor participación en los totales captados y colocados con un 33,6 y 24,5 por ciento, respectivamente.

Respecto a la morosidad del sistema financiero, el ratio fue de 4,4 por ciento, superior en 0,8 puntos porcentuales respecto de agosto del año pasado.

I. ACTIVIDAD PRODUCTIVA

1.1 Producción

En lo que va del año, el Indicador de Actividad Económica Regional se expandió 1,1 por ciento, influenciado por el desempeño positivo de la actividad minera (19,2 por ciento), construcción (1,8 por ciento) y de servicios gubernamentales y

financieros (2,7 y 20,0 por ciento, respectivamente); sin embargo se registró una disminución en los sectores agropecuario (-5,5 por ciento) y electricidad (-7,4 por ciento).

CUADRO Nº 1
INDICADOR DE ACTIVIDAD ECONÓMICA REGIONAL 1/ 2/
(Variación porcentual respecto a similar periodo del año anterior)

SECTOR	PONDERACIÓN 3/	2010
		ENERO - AGOSTO
Agropecuario	20,9	-5,5
Agrícola		-10,3
Pecuario		2,4
Minería	6,7	19,2
Electricidad	0,5	-7,4
Construcción	11,8	1,8
Servicios Gubernamentales	16,5	2,7
Servicios Financieros	1,8	20,0
TOTAL	58,2	1,1

1/ Es un indicador parcial de la actividad económica de la región que alcanza una cobertura del 58,2 por ciento del valor agregado bruto de la producción regional según cifras del INEI.

2/ Actualizado con información al 25 de octubre de 2010.

3/ Considera la estructura productiva de la región para el año 2007 según cifras del INEI.

En servicios financieros se considera como ponderación el promedio nacional para dicho año (1,8 por ciento).

Fuente: MINAG, MINEM, OSINERMINING, Cemento Andino, MEF y SBS.

Elaboración: BCRP, Sucursal Huancayo.

1.1.1 Producción Agropecuaria

La producción agropecuaria mensual cayó 5,6 por ciento respecto a agosto de 2009, por el comportamiento negativo de los subsectores agrícola (-10,2 por ciento) y pecuario (-2,7 por ciento). En el primer caso, por la contracción en trigo, cebada, papa, alfalfa y cacao; mientras que en el

segundo por la disminución en la producción de leche de vacuno y, carnes de ovino y porcino.

Entre enero y agosto, se registró una disminución de 5,5 por ciento, por el resultado negativo en el subsector agrícola.

GRÁFICO Nº 1
VALOR BRUTO DE PRODUCCIÓN AGROPECUARIA
(Variación real 1/)

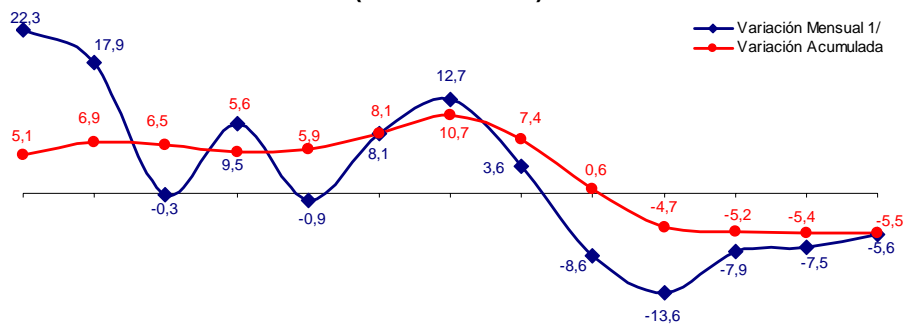

Ago. 09 Set. 09 Oct. 09 Nov. 09 Dic. 09 Ene. 10 Feb. 10 Mar. 10 Abr. 10 May. 10 Jun. 10 Jul. 10 Ago. 10

1/ Respecto a similar mes del año anterior.

Elaboración: BCRP, Sucursal Huancayo.

CUADRO N° 2
VALOR BRUTO DE PRODUCCIÓN AGROPECUARIA
(Variación real 1/)

SUB SECTOR	AGOSTO		ENERO – AGOSTO	
	2009	2010	2009	2010
Agrícola	36,0	-10,2	2,7	-10,3
Pecuario	15,1	-2,7	10,3	2,4
Sector Agropecuario	22,3	-5,6	5,1	-5,5

1/ Respecto al mismo mes o período del año anterior

Fuente: MINAG.

Elaboración: BCRP, Sucursal Huancayo.

Sub Sector Agrícola

Producción

El subsector cayó 10,2 por ciento respecto a agosto del año pasado, por los menores resultados en trigo (-87,3 por ciento), cebada (-72,9 por ciento), papa (-57,8 por ciento), alfalfa (-5,2 por ciento) y cacao (-7,2 por ciento). En general, explicado por la disminución de las cosechas que devienen de las menores instalaciones efectuadas en marzo y abril pasados, a lo que se sumó factores climáticos adversos, como excesivas precipitaciones pluviales, veranillos y granizadas en algunas provincias de la región, lo que implicó menores rendimientos en los cultivos (por el ataque de enfermedades fungosas como la “rancha”) y también pérdida de áreas cultivadas. Destaca

la papa, en que se perdieron 2 500 hectáreas mientras que los rendimientos descendieron en 8,6 por ciento, situándose en un promedio de 15,3 toneladas por hectárea. Cabe indicar que, la participación de este cultivo en el Valor Bruto de Producción (VBP) agrícola es de un 33 por ciento.

En el acumulado, el sub sector se contrajo en 10,3 por ciento, por la disminución en papa (-25,0 por ciento), maíz amiláceo (-17,9 por ciento), olluco (-16,7 por ciento) y haba grano seco (-17,0 por ciento).

GRÁFICO N° 2
VALOR BRUTO DE PRODUCCIÓN AGRÍCOLA
(Variación real 1/)

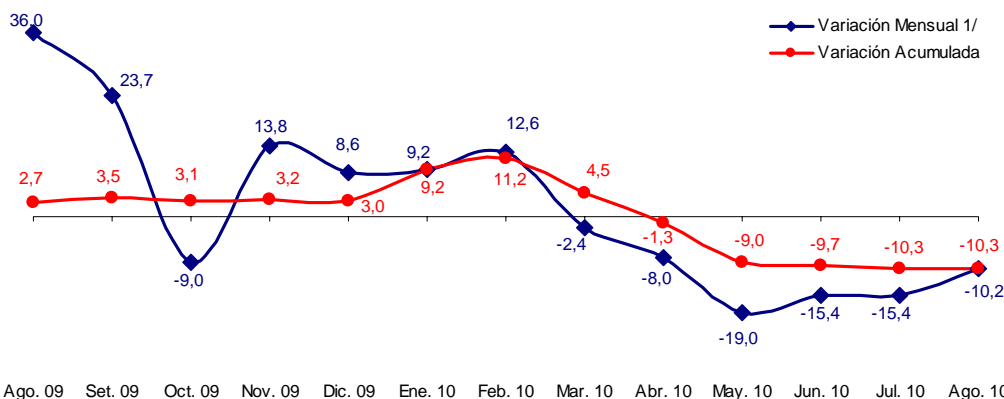

1/ Respecto a similar mes del año anterior.

Elaboración: BCRP, Sucursal Huancayo.

**CUADRO N° 3
PRODUCCIÓN DE PRINCIPALES PRODUCTOS AGRÍCOLAS 1/
TM**

CULTIVOS	AGOSTO			ENERO – AGOSTO		
	2009	2010	Var. %	2009	2010	Var. %
Alfalfa	24 349	23 083	- 5,2	235 283	227 133	- 3,5
Arveja grano seco	0	0	-	3 647	3 255	- 10,7
Arveja grano verde	75	101	34,7	2 612	2 576	- 1,4
Avena forrajera	0	0	-	26 288	32 804	24,8
Cacao	416	386	- 7,2	5 831	5 791	- 0,7
Café	128	137	7,0	4 433	4 508	1,7
Cebada grano	1 237	335	- 72,9	14 158	12 113	- 14,4
Frijol grano seco	113	73	- 35,4	1 528	1 467	- 4,0
Haba grano seco	0	0	-	5 222	4 332	- 17,0
Maíz amiláceo	2	0	- 100,0	16 594	13 620	- 17,9
Maíz choclo	0	100	-	7 995	8 084	1,1
Olluco	0	0	-	10 130	8 441	- 16,7
Papa	218	92	- 57,8	232 135	174 185	- 25,0
Trigo	1 042	132	- 87,3	10 232	8 309	- 18,8
Tuna	48	22	- 54,2	14 523	15 227	4,8
Yuca	921	672	- 27,0	7 638	5 615	- 26,5

1/ Cifras Preliminares

Fuente: MINAG.

Elaboración: BCRP, Sucursal Huancayo.

**CUADRO N° 4
PRECIOS EN CHACRA DE PRINCIPALES CULTIVOS
(En nuevos soles por Kg.)**

CULTIVOS	AGOSTO		Var. %
	2009	2010	
Arveja grano verde	1,61	1,47	- 8,6
Cacao	4,87	6,13	25,9
Frijol grano seco	3,16	3,02	- 4,4
Haba grano verde	0,00	1,10	-
Papa	0,76	0,83	9,2
Yuca	0,47	0,46	- 2,8

Fuente: MINAG.

Elaboración: BCRP, Sucursal Huancayo.

**GRÁFICO N° 3
PARTICIPACIÓN EN EL VBP AGRÍCOLA
Enero - Agosto 2010**

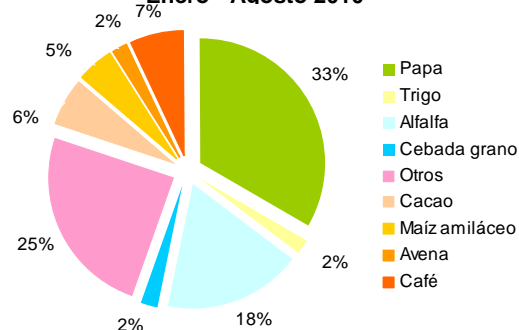

Elaboración: BCRP, Sucursal Huancayo.

Siembras

La superficie instalada alcanzó 1 366 has, superior en 4,1 por ciento respecto a agosto de 2009, debido a las buenas expectativas de mercado en cultivos como maíz amarillo duro (715,0 por ciento) ante la demanda casi asegurada así como por su precio atractivo, mientras que el maní por su mayor cotización observada. De otro lado, las

menores siembras en papa (-10,7 por ciento) y arveja grano verde (-31,2 por ciento), se explicaron en la descapitalización de los productores que se vieron afectados por fenómenos climáticos adversos durante el primer semestre.

CUADRO N° 5
SUPERFICIE SEMBRADA 1/
Has

CULTIVOS	AGOSTO		
	2009	2010	Var. %
CULTIVOS TRANSITORIOS	1 294	1 354	4,6
Arveja grano verde	141	97	- 31,2
Cebada grano	2	5	150,0
Frijol grano seco	30	17	- 43,3
Haba grano seco	59	58	- 1,7
Haba grano verde	88	92	4,5
Maíz amiláceo	59	79	33,9
Maíz amarillo	20	163	715,0
Maní	0	54	-
Maíz choclo	113	123	8,8
Olluco	64	40	- 37,5
Papa	448	400	- 10,7
Trigo	13	5	- 61,5
Yuca	70	52	- 25,7
Otros	187	169	- 9,6
CULTIVOS PERMANENTES	18	12	- 33,3
Palto	0	12	-
Café	0	0	-
Otros	18	0	- 100,0
TOTAL	1 312	1 366	4,1

1/ Cifras preliminares

Fuente: MINAG.

Elaboración: BCRP, Sucursal Huancayo.

Sub Sector Pecuario

La producción pecuaria fue inferior en 2,7 por ciento, debido a la menor producción de leche de vacuno (-9,0 por ciento) y, carnes de porcino y ovino (-6,5 y -6,9 por ciento, respectivamente).

En lo que va del año, el incremento de 2,4 por ciento, se debió a la mayor producción de carne y leche de vacuno (3,5 y 2,9 por ciento, respectivamente) los cuales en

conjunto tuvieron un aporte del 68 por ciento en el VBP del sector.

En cuanto a la leche de vacuno, destaca la creciente demanda de los productores de derivados lácteos que a su vez se han visto favorecidos por la ejecución del proyecto Río Cachi, observándose en los últimos años la ampliación de la frontera agrícola, principalmente en las provincias de Huanta y Huamanga.

**CUADRO N° 6
PRODUCCIÓN PECUARIA
TM**

ESPECIES	AGOSTO			ENERO - AGOSTO		
	2009	2010	Var. %	2009	2010	Var. %
Carne de Alpaca	107	113	4,9	918	921	0,3
Carne de Caprino	101	103	1,3	755	828	9,7
Carne de Llama	92	89	-3,4	666	648	-2,8
Carne de Ovino	452	421	-6,9	3 519	3 633	3,2
Carne de Porcino	374	350	-6,5	2 958	2 864	-3,1
Carne de Vacuno	1 817	1 817	0,0	14 648	15 163	3,5
Leche Vacuno	2 248	2 046	-9,0	38 115	39 232	2,9

Fuente: MINAG.
Elaboración: BCRP, Sucursal Huancayo.

**GRÁFICO N° 4
PARTICIPACIÓN EN EL VBP PECUARIO
Enero – Agosto 2010**

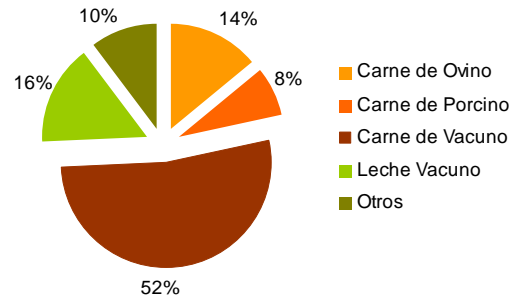

**GRÁFICO N° 5
VALOR BRUTO DE PRODUCCIÓN PECUARIA
(Variación real 1/)**

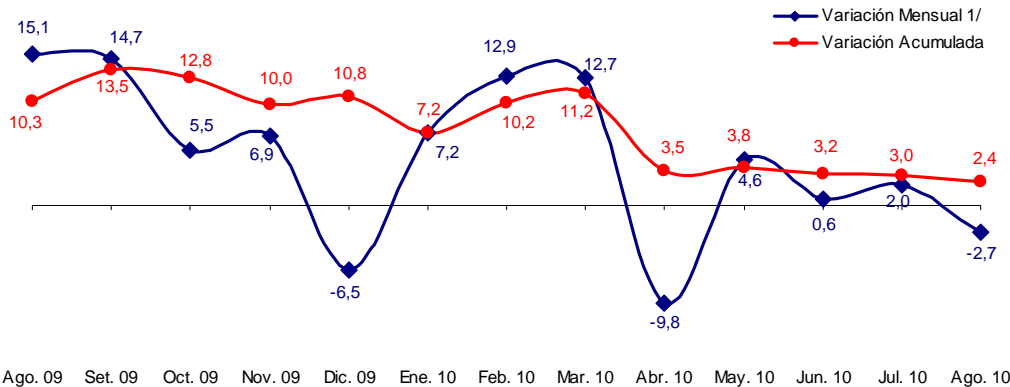

1/ Respecto a similar mes del año anterior.
Elaboración: BCRP, Sucursal Huancayo.

1.1.2 Producción de Electricidad

La generación eléctrica de la región cayó 23,9 por ciento, respecto a agosto del año anterior, por la inferior producción de Electrocentro (-23,8 por ciento).

En el acumulado, el sector se contrajo en 7,4 por ciento. Es de mencionar que, la producción se concentra en las centrales

operadas por Electrocentro, como las hidroeléctricas de Llusita, Quicapata y San Francisco, además de la termoeléctrica de Ayacucho. La generación de esta empresa representó el 99,8 por ciento del total producido en la región.

**CUADRO N° 7
GENERACIÓN ELÉCTRICA 1/
Megavatios Hora (MWH)**

EMPRESA GENERADORA	AGOSTO			ENERO - AGOSTO		
	2009	2010	Var.%	2009	2010	Var.%
Electro Sur Medio	2	0	-100,0	18	14	-25,6
Electrocentro	1 651	1 257	-23,8	12 049	11 160	-7,4
TOTAL	1 653	1 257	-23,9	12 067	11 173	-7,4

1/ Variación en términos reales.
Fuente: OSINERGMIN.
Elaboración: BCRP, Sucursal Huancayo.

**GRÁFICO N° 6
GENERACIÓN ELÉCTRICA
(Megavatios Hora)**

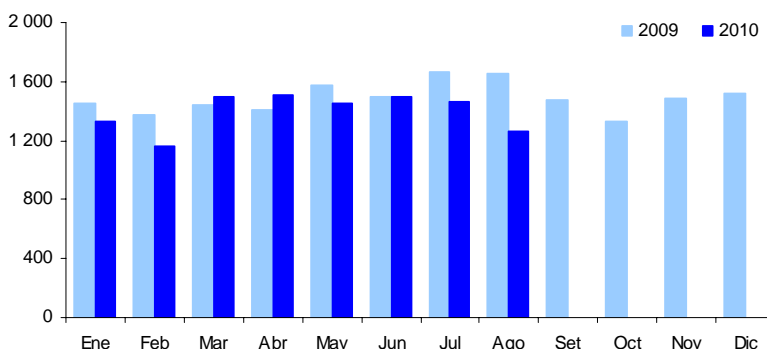

Elaboración: BCRP, Sucursal Huancayo.

1.1.3 Producción Minera

La producción minera se contrajo 6,8 por ciento, básicamente por la menor extracción de cobre (-16,6 por ciento), oro (-7,8 por ciento) y zinc (-0,7 por ciento).

En lo que va del año, se registró un crecimiento de 19,2 por ciento, respecto a similar periodo del año anterior, explicado por el incremento de la producción de plata, plomo y oro.

**CUADRO N° 8
PRODUCCIÓN MINERA METÁLICA 1/
Contenido Fino**

MINERAL	AGOSTO			ENERO - AGOSTO		
	2009	2010	Var. %	2009	2010	Var. %
Cobre (TMF)	69	58	- 16,6	550	452	-17,8
Oro (KGF)	393	362	- 7,8	2 477	3 174	28,2
Plata (KGF)	30 297	27 810	- 8,2	161 481	217 816	34,9
Plomo (TMF)	546	511	- 6,3	3 632	3 857	6,2
Zinc (TMF)	2 069	2 055	- 0,7	17 164	16 174	-5,8
TOTAL 1/			- 6,8			19,2

1/ Variación en términos reales.

Fuente: MINEM.

Elaboración: BCRP, Sucursal Huancayo.

**GRÁFICO N° 7
VALOR BRUTO DE PRODUCCIÓN MINERA
(Variación real 1/)**

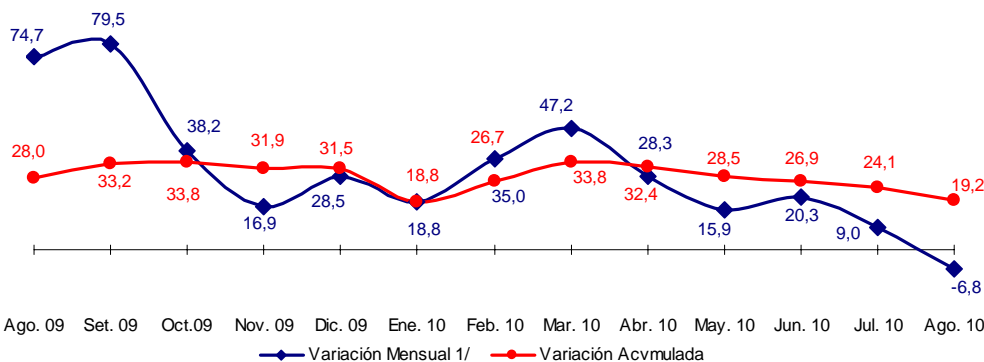

Ago. 09 Set. 09 Oct.09 Nov. 09 Dic. 09 Ene. 10 Feb. 10 Mar. 10 Abr. 10 May. 10 Jun. 10 Jul. 10 Ago. 10

◆ Variación Mensual 1/ ● Variación Acumulada

1/ Respecto a similar mes del año anterior.

Elaboración: BCRP, Sucursal Huancayo.

En lo que va del año, destacaron por su contribución al VBP minero, el oro, la plata y el zinc con una participación de 40, 39 y 18 por ciento respectivamente. En el caso del oro, destacó la producción de la Minera Laytaruma con el 61 por ciento de participación; mientras que en plata sobresalió

la Minera Suyamarca con un 94 por ciento de la producción. La cotización internacional del oro fue de US\$ 1 217 la onza troy, superior en 28 por ciento respecto a agosto del año pasado (US\$ 951), debido a la mayor demanda de los inversionistas por este metal refugio.

GRÁFICO N° 8
PRODUCCIÓN DE ORO Y COTIZACIÓN INTERNACIONAL



GRÁFICO N° 9
PARTICIPACIÓN EN EL VBP MINERO
Enero - Agosto 2010



Elaboración: BCRP, Sucursal Huancayo.

Cabe indicar que el 2009, la actividad minera permitió que la región percibiera por concepto de canon y regalías mineras la suma de S/. 15,7 millones. De otro lado, se espera que

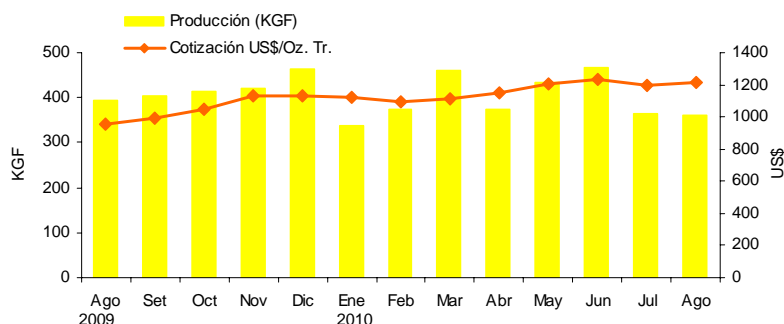
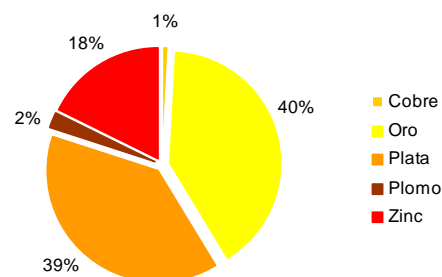
en los próximos años se desarrollen importantes inversiones en el sector, considerando que actualmente existen más de 70 proyectos en la fase de exploración.

1.1.4 Construcción

El indicador del sector, medido a través de las ventas de cemento, registró una disminución de 6,9 por ciento, por la lenta ejecución de proyectos públicos, debido a que muchas autoridades de los gobiernos locales, estarían concentrados en los próximos comicios electorales, aunque en el sector privado, se viene observando el desarrollo de la

autoconstrucción de viviendas y de pequeños centros comerciales.

En lo que va del año, se registró un resultado superior en 1,8 por ciento, explicado por el dinamismo de la construcción pública en los primeros meses del año.

CUADRO N° 9
INDICADOR DEL SECTOR CONSTRUCCIÓN 1/

	AGOSTO			ENERO - AGOSTO		
	2009	2010	Var.%	2009	2010	Var.%
Ventas de Cemento (TM)	10 513	9 792	-6,9	63 846	65 010	1,8
TOTAL 1/			-6,9			1,8

1/ Variación en términos reales.

Fuente: Cemento Andino.

Elaboración: BCRP, Sucursal Huancayo.

**GRÁFICO N° 10
VENTAS DE CEMENTO
EN TM**

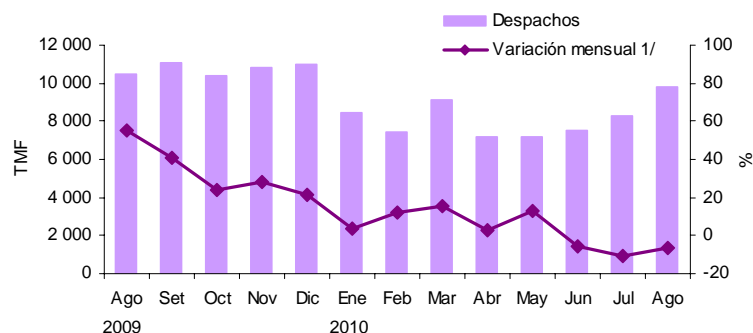

Elaboración: BCRP, Sucursal Huancayo.

1.2 Turismo

Las visitas turísticas a la región disminuyeron en 2,1 por ciento, por el menor flujo de visitantes nacionales y extranjeros (-2,1 por ciento, en ambos casos).

Entre enero y agosto, los arribos a la región cayeron en 4,3 por ciento, explicado principalmente por las menores visitas nacionales, que en su mayoría son por motivos de trabajo.

**CUADRO N° 10
ARRIBOS A ESTABLECIMIENTOS DE HOSPEDAJE**

	AGOSTO			ENERO – AGOSTO		
	2009	2010	Var. %	2009	2010	Var.%
Nacionales	21 342	20 886	-2,1	163 430	156 465	-4,3
Extranjeros	802	785	-2,1	5 822	5 449	-6,4
TOTAL	22 144	21 671	-2,1	169 252	161 914	-4,3

Fuente: MINCETUR - Ayacucho

Elaboración: BCRP, Sucursal Huancayo.

II. SECTOR EXTERNO

2.1 Exportaciones

Las exportaciones de la región totalizaron US\$ 10,8 millones, superior en 212,8 por ciento, debido a la expansión de las ventas de productos tradicionales (345,8 por ciento) como agrícolas (café) con destino a EUA, Alemania y España; y mineros (oro, y zinc) con mayores exportaciones a Suiza, Brasil y Sudáfrica.

De otro lado, las mayores ventas de los no tradicionales (27,8 por ciento), obedece a los superiores envíos de productos textiles,

destacando la exportación de fibra de vicuña a Italia.

En el acumulado, se registró un incremento de 145,4 por ciento, al expandirse las exportaciones tradicionales (170,6 por ciento), destacando en oro, plomo y zinc por mayores volúmenes y precios, así como por exportaciones de café a Alemania y EUA.

CUADRO N° 11
EXPORTACIONES POR GRUPO DE PRODUCTOS 1/
(Valor FOB en miles de US\$)

	AGOSTO			ENERO – AGOSTO		
	2009	2010	Var.%	2009	2010	Var.%
PRODUCTOS TRADICIONALES	2 012	8 967	345,8	21 148	57 220	170,6
Agrícolas	313	1 041	232,2	937	2 266	141,9
Mineros	1 698	7 926	366,7	20 211	54 954	171,9
PRODUCTOS NO TRADICIONALES	1 445	1 846	27,8	4 858	6 610	36,1
Agropecuarios	1 445	1 267	-12,3	4 789	5 802	21,2
Textiles	0	575	-	25	642	2441,9
Químicos	0	0	-	28	65	136,5
Otros No Tradicionales	0	4	-	16	100	529,2
TOTAL	3 456	10 814	212,8	26 006	63 830	145,4

1/ Información preliminar

Fuente: SUNAT.

Elaboración: BCRP, Sucursal Huancayo.

CUADRO N° 12
PRINCIPALES PAISES DE DESTINO Y PRINCIPAL PRODUCTO EXPORTADO
Enero - Agosto 2010

PAÍS	MILES DE US\$	PRODUCTO
Suiza	19 901	Oro
China	13 277	Zinc, plomo, cobre, tara y curtientes.
Alemania	10 657	Plata, café y cacao.
Estados Unidos	3 445	Zinc, cacao, café, tara, semillas y prendas de vestir.
Brasil	3 265	Zinc y tara.
Sudafrica	3 141	Zinc y curtientes.
Otros países	10 145	Cacao, tara, zinc y semillas.
TOTAL	63 830	

Fuente: SUNAT.

Elaboración: BCRP, Sucursal Huancayo.

GRÁFICO N° 11
ESTRUCTURA DE EXPORTACIONES POR GRUPO DE PRODUCTOS
Enero – Agosto 2010

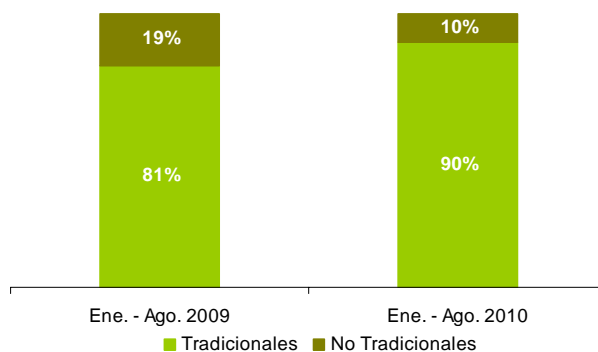

Elaboración: BCRP, Sucursal Huancayo.

En el acumulado, los productos tradicionales participaron con el 90 por ciento y los no tradicionales con el 10 por ciento del total. Entre los principales países de destino, resaltan Suiza, China y Alemania que concentraron el 69 por ciento del total exportado, compuesto principalmente por

concentrados mineros de oro, plomo y zinc, así como cacao, café y tara. De otro lado, entre los principales productos de exportación se tienen al oro, zinc, plata y plomo con una participación de 32, 26, 14 y 13 por ciento respectivamente.

GRÁFICO N° 12
EXPORTACIONES POR PRODUCTO
Enero - Agosto 2010



GRÁFICO N° 13
EXPORTACIONES POR PAÍS DESTINO
Enero - Agosto 2010



Fuente: SUNAT.
Elaboración: BCRP, Sucursal Huancayo.

III. FINANZAS PÚBLICAS

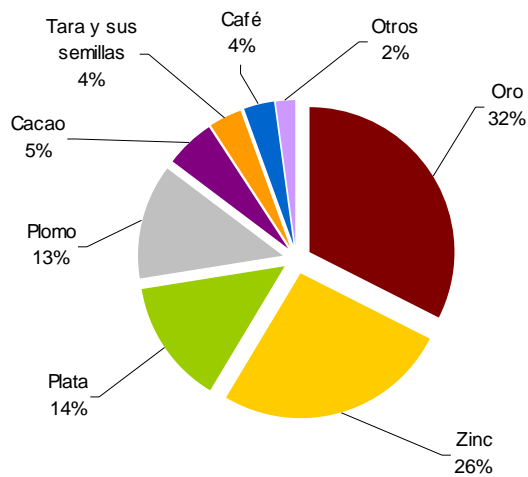
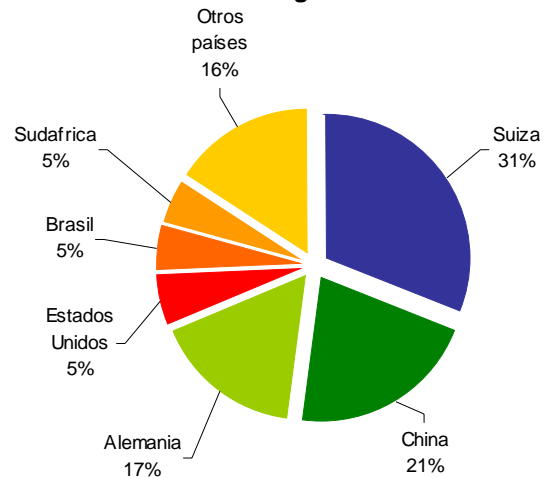
3.1 Gobierno Central

Los ingresos captados por la SUNAT totalizaron S/. 2,9 millones, monto inferior en 13,2 por ciento al de agosto del año pasado, por la nula recaudación de Ingresos No Tributarios (-100,0 por ciento), contrarrestado parcialmente por el incremento en Impuesto a la Renta (6,7 por ciento), IGV (15,3 por ciento) y Otros Ingresos Tributarios (10,7 por ciento).

Entre enero y agosto, la recaudación totalizó S/. 23,5 millones, superior en 9,4 por ciento a lo registrado en similar periodo del año pasado, explicado por la recuperación de las captaciones de Impuesto a la Renta (10,5 por ciento) e IGV (9,7 por ciento).

CUADRO N° 13
INGRESOS CORRIENTES DEL GOBIERNO CENTRAL
(Miles de nuevos soles)

CONCEPTO	AGOSTO			ENERO - AGOSTO		
	2009	2010	Var. % 1/	2009	2010	Var. % 1/
I. INGRESOS TRIBUTARIOS	2 569	2 892	10,0	20 145	22 546	10,6
1. Impuesto a la Renta	1 409	1 538	6,7	10 860	12 147	10,5
Personas Naturales	392	437	9,0	2 861	3 205	10,7
Personas Jurídicas	961	1 038	5,6	6 928	7 811	11,4
Regularización	56	63	9,9	1 071	1 132	4,4
2. Impuesto a la Importación	0	0	-	0	0	-
3. Impuesto General a las Ventas (IGV)	844	995	15,3	6 733	7 475	9,7
Operaciones Internas	844	995	15,3	6 733	7 474	9,7
Operaciones Externas	0	0	-	0	1	-
4. Impuesto Selectivo al Consumo (ISC)	1	2	59,4	10	13	32,2
5. Otros Ingresos Tributarios	315	357	10,7	2 542	2 911	13,2
6. Devoluciones	0	0	-	- 1	0	-
II. INGRESOS NO TRIBUTARIOS	686	0	- 100,0	1 061	925	- 13,9
TOTAL	3 255	2 892	- 13,2	21 207	23 472	9,4

1/ Variación en términos reales

Fuente: SUNAT.

Elaboración: BCRP, Sucursal Huancayo.

GRÁFICO N° 14
RECAUDACIÓN TRIBUTARIA
(Miles de nuevos soles)

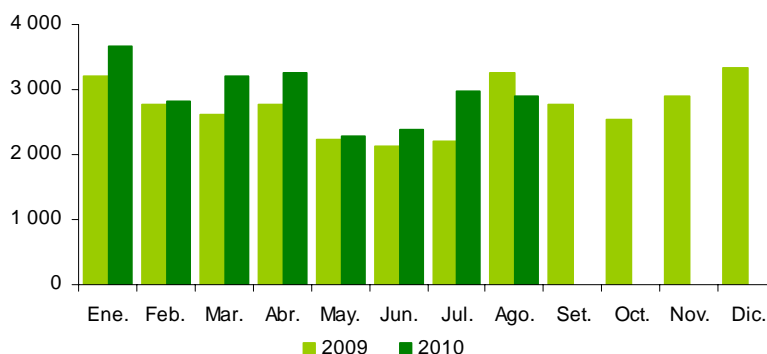

Elaboración: BCRP, Sucursal Huancayo.

3.2 Gobierno Regional

La ejecución del gasto por el Gobierno Regional sumó S/. 49,0 millones, monto mayor en 5,8 por ciento respecto a agosto de 2009, sustentado en los superiores Gastos Corrientes (1,0 por ciento) y de Capital (19,7 por ciento).

En el acumulado, el gasto total llegó a S/. 401,6 millones, superando en 18,6 por

ciento a lo ejecutado en similar periodo del año anterior, explicado principalmente por los mayores Gastos de Capital (96,0 por ciento). Es de mencionar que, los Gastos de Capital significaron el 32,1 por ciento del total, proporción mayor en 12,7 puntos porcentuales a lo registrado el año pasado.

**CUADRO N° 14
GASTOS COMPROMETIDOS DEL GOBIERNO REGIONAL POR GENÉRICA DE GASTO
(Miles de nuevos soles)**

	AGOSTO			ENERO – AGOSTO		
	2009	2010	Var. % 1/	2009	2010	Var. % 1/
GASTOS CORRIENTES	33 615	34 731	1,0	269 597	272 636	-0,1
Personal y Oblig. Sociales	23 884	26 261	7,5	203 024	207 393	0,9
Pensiones y Prestac. Sociales	3 281	3 313	-1,3	29 531	29 565	-1,1
Bienes y Servicios	5 928	4 879	-19,5	34 139	33 838	-2,1
Otros Gastos Corrientes	522	278	-47,9	2 902	1 839	-37,4
GASTOS DE CAPITAL	11 668	14 287	19,7	65 028	128 967	96,0
Adq. de Act. no Financieros	11 668	14 287	19,7	64 798	109 566	67,1
Otros Gastos de capital	0	0	-	230	19 401	8 219,7
TOTAL	45 283	49 018	5,8	334 625	401 603	18,6

1/ Variación en términos reales.

Fuente: Gobierno Regional de Ayacucho.

Elaboración: BCRP, Sucursal Huancayo.

En el mes, los gastos del Gobierno Regional se financiaron en un 80,4 por ciento con Recursos Ordinarios (transferencias del gobierno central), el 11,6 con Recursos

Determinados y el restante 8,0 por ciento con Recursos Directamente Recaudados y, Donaciones y Transferencias.

**CUADRO N° 15
GASTOS COMPROMETIDOS DEL GOB. REGIONAL POR FUENTE DE FINANCIAMIENTO
(Miles de nuevos soles)**

FUENTES	AGOSTO			ENERO – AGOSTO		
	2009	2010	Var. % 1/	2009	2010	Var. % 1/
Recursos Ordinarios	38 563	39 396	- 0,1	299 236	335 932	10,9
Recursos Directamente Recaudados	867	551	- 37,9	5 460	4 342	- 21,4
Recursos Determinados	2 816	5 706	98,0	12 772	50 557	291,2
Donaciones y Transferencias	3 037	3 365	8,3	17 158	10 772	- 38,0
TOTAL	45 283	49 018	5,8	334 625	401 603	18,6

1/ Variación en términos reales.

Fuente: Gobierno Regional de Ayacucho

Elaboración: BCRP, Sucursal Huancayo.

Las inversiones del Gobierno Regional fueron de S/. 14,3 millones, mayor en 19,7 por ciento con relación a agosto del año pasado, ante la superior ejecución en el gasto en Administración y Planeamiento, Educación y, Salud y Saneamiento.

En lo que va del año, las inversiones también observaron un desempeño positivo al aumentar en 67,1 por ciento. Destaca las inversiones realizadas en Agricultura, con la construcción del canal de irrigación Ccochaq

– Huayllay, construcción de canales laterales del canal principal Chicllarazo – Chontaca, mejoramiento y construcción del sistema de riego Razuhuillca, mejoramiento de la irrigación Tastachayocc – Saisa y fortalecimiento del desarrollo agropecuario en el ámbito de la irrigación río Cachi; en Educación y Cultura con la construcción, rehabilitación, mejoramiento e implementación de instituciones educativas en las provincias de

Huamanga, Cangallo, Lucanas, Huanta y La Mar y fortalecimiento de capacidades tecnológicas docentes; en Salud y Saneamiento con el mejoramiento de la capacidad resolutoria de los servicios de los puestos de salud de las micro redes de Sivia y Laramate, y en Transportes con la

construcción de la carretera Sarhua – Portacruz, rehabilitación de la carretera Cangallo – Huancapi – Cayara, mejoramiento de la carretera Incuyo – Pausa y construcción del terminal terrestre de Huamanga.

CUADRO N° 16
INVERSIONES DEL GOBIERNO REGIONAL POR SECTORES
(Miles de nuevos soles)

SECTORES	AGOSTO			ENERO – AGOSTO		
	2009	2010	Var. % 1/	2009	2010	Var. % 1/
Administración y Planeamiento	257	507	92,8	2 775	4 125	46,9
Agraria	3 058	2 570	- 17,8	15 122	30 367	98,4
Protección y Previsión Social	71	85	16,2	475	784	62,9
Defensa y Seguridad Nacional	68	40	- 42,2	319	135	- 58,1
Educación y Cultura	869	2 254	153,4	11 346	23 373	103,6
Energía y Recursos Minerales	0	0	-	1 430	4 492	210,5
Industria, Comercio y Servicios	39	203	414,7	131	1 177	788,1
Pesca	0	0	-	0	0	-
Salud y Saneamiento	4 114	6 279	49,2	15 354	20 924	34,7
Trabajo	0	0	-	0	0	-
Transportes	3 192	2 340	- 28,4	17 847	24 098	33,4
Vivienda y Desarrollo Urbano	0	10	-	0	92	-
TOTAL	11 668	14 287	19,7	64 798	109 566	67,1

1/ Variación en términos reales.
Fuente: Gobierno Regional de Ayacucho.
Elaboración: BCRP, Sucursal Huancayo.

GRÁFICO N° 15
DISTRIBUCIÓN DE LA INVERSIÓN DEL GOBIERNO REGIONAL
Enero - Agosto 2010

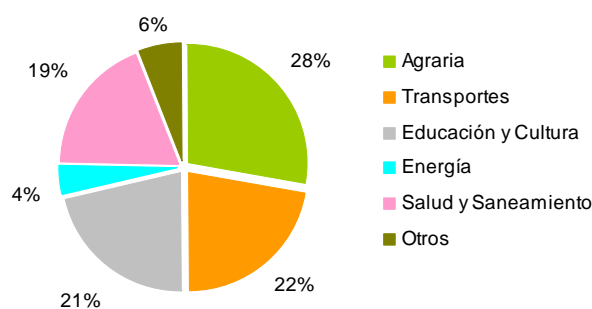

Elaboración: BCRP, Sucursal Huancayo.

IV. MONEDA Y CRÉDITO

El sistema financiero observó un desempeño positivo al continuar la expansión de los depósitos y colocaciones en 4,3 y 25,5 por

ciento respectivamente, con relación a agosto del año pasado.

Respecto a la morosidad, se registró un aumento de 0,8 puntos porcentuales,

situándose el ratio en 4,4 por ciento.

4.1 Depósitos del Sistema Financiero

Los depósitos en el sistema financiero totalizaron S/. 239,6 millones, saldo superior en 4,3 por ciento, explicado por los mayores depósitos en moneda nacional (14,0 por ciento), aunque contrarrestado parcialmente

por la disminución en moneda extranjera (-21,1 por ciento). Destacó el mayor crecimiento en las instituciones de microfinanzas (10,9 por ciento) frente a las empresas bancarias (1,2 por ciento).

GRÁFICO N° 16
DEPÓSITOS DEL SISTEMA FINANCIERO
(Miles de nuevos soles)

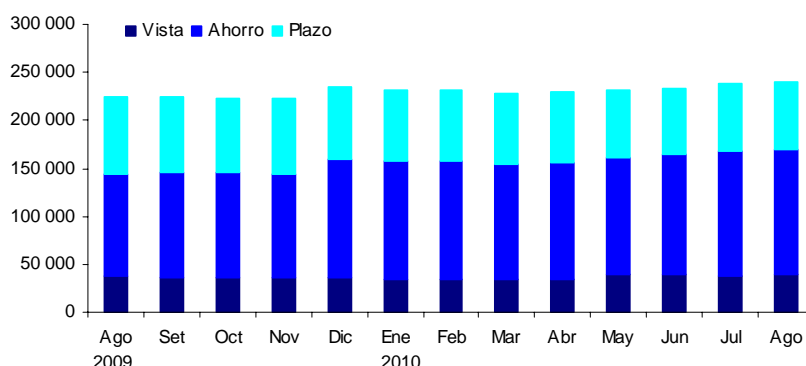

Elaboración: BCRP, Sucursal Huancayo.

CUADRO N° 17
DEPÓSITOS DEL SISTEMA FINANCIERO
(Miles de nuevos soles)

	AGOSTO		
	2009	2010	Var. % 1/
Empresas Bancarias	151 917	157 233	1,2
Instituciones de Microfinanzas	72 593	82 339	10,9
Empresas Financieras	2 804	1 800	-37,2
Cajas municipales	40 187	53 032	29,0
Cajas rurales	29 602	27 506	-9,2
Edpymes	0	0	-
TOTAL	224 510	239 572	4,3
En M/N	162 402	189 425	14,0
En M/E	62 109	50 147	-21,1

1/ Variación en valores reales

Fuente: SBS.

Elaboración: BCRP, Sucursal Huancayo.

Según modalidades de captación, los depósitos a la vista y ahorro crecieron en 3,3 y 18,1 por ciento respectivamente; en tanto que los a plazo cayeron 13,9 por ciento. En el primer caso, por los mayores pagos de los Gobierno Locales para la compra de bienes y

servicios, y adelantos de pago a empresas que vienen ejecutando algunas obras de infraestructura. Respecto a los depósitos de ahorro, el comportamiento se explicó por que los trabajadores del sector minero aún mantienen sus ingresos por utilidades

minerías en el sistema financiero, a los que se sumarían los ahorros de empresas vinculadas al sector de la construcción. De otro lado, los menores depósitos a plazo, se explican por el retiro de saldos para ser trasladados a fondos mutuos.

En el total de depósitos captados en la región, el Banco de Crédito mantuvo su liderazgo al captar el 33,6 por ciento, seguido del Banco Interbank con 21,1 por ciento.

CUADRO N° 18
PARTICIPACIÓN EN LOS DEPÓSITOS
(En porcentaje)

ENTIDAD	AGOSTO		
	Miles de S/.	Mes	Acumulado
Banco de Crédito	80 390	33,6	33,6
Interbank	50 584	21,1	54,7
CMAC Ica	39 524	16,5	71,2
CRAC Señor de Luren	27 506	11,5	82,6
Banco Continental	22 718	9,5	92,1
CMAC Huancayo	8 699	3,6	95,8
CMAC Arequipa	3 915	1,6	97,4
Mibanco	3 525	1,5	98,9
Financiera Crediscotia	1 714	0,7	99,6
CMAC Piura	894	0,4	100,0
Financiera Edyficar	86	0,0	100,0
Banco Financiero	16	0,0	100,0
TOTAL	239 572	100,0	

Fuente: SBS.

Elaboración: BCRP, Sucursal Huancayo.

CUADRO N° 19
EVOLUCIÓN SEGÚN TIPO DE DEPÓSITOS
(Miles de nuevos soles) 1/

	AGOSTO		
	2009	2010	Var. % 1/
Vista	37 097	39 212	3,3
Ahorro	107 614	130 076	18,1
Plazo	79 800	70 284	-13,9
TOTAL	224 510	239 572	4,3

1/ Variación en valores reales.

Fuente: SBS.

Elaboración: BCRP, Sucursal Huancayo.

4.2 Crédito del Sistema Financiero

El crédito al sector privado registró un saldo de S/. 462,0 millones, mayor en S/. 102,2 millones a lo registrado en agosto del año anterior, equivalentes a un incremento de 25,5 por ciento, sustentado en los préstamos otorgados a empresas constructoras y de prestación de servicios, relacionadas con el gobierno regional y municipalidades para la renovación de maquinaria pesada y vehículos.

Según tipos de créditos, el mayor porcentaje se orientó a las microempresas (52,1 por ciento del total) observándose una mayor demanda para capital de trabajo, siguiendo en orden de importancia los créditos de consumo y comerciales (30,1 y 14,2 por ciento, respectivamente). Los créditos de consumo son otorgados vía convenio a empleados de instituciones públicas y privadas, destacando el sector educación y

salud, mientras que en la categoría comercial, resaltaron los préstamos a ferreterías para atender pedidos de materiales de construcción, grifos para abastecimiento de combustible y empresas orientadas al rubro de consumo masivo (abarrotes).

Por tipo de moneda, los créditos en soles crecieron en mayor proporción (28,5 por ciento) que en dólares (9,4 por ciento), lo cual contribuyó a la disminución de la dolarización de la cartera de créditos en 2,0 puntos porcentuales, situándose el ratio en 13,7 por ciento.

Las empresas bancarias tuvieron una mayor participación en el mercado crediticio con 52,2 por ciento, no obstante la brecha con las instituciones microfinancieras se viene

acortando por las políticas más agresivas de expansión tanto en cobertura como de ingreso de nuevas instituciones a la región. Al respecto, desde el 2009 se observó el ingreso del Banco Financiero, la Caja Municipal de Piura y la Caja Rural Los Andes. En cuanto a liderazgo en el mercado de colocaciones, destacaron Banco de Crédito y la CMAC Ica con 24,5 y 14,1 por ciento de participación, respectivamente. En cuanto a los créditos hipotecarios, la baja participación (3,6 por ciento) obedece a la escasa disponibilidad de áreas libres dentro del centro de la ciudad que impide el desarrollo de proyectos inmobiliarios masivos de viviendas, así como por las restricciones en cuanto a edificaciones por parte del Instituto Nacional de Cultura.

CUADRO N° 20
CRÉDITOS DEL SISTEMA FINANCIERO
(Miles de nuevos soles)

	AGOSTO		
	2009	2010	Var. % 1/
Empresas Bancarias	189 064	241 335	24,8
Instituciones de Microfinanzas	170 700	220 640	26,3
Empresas Financieras	46 156	61 979	31,3
Cajas municipales	86 011	109 685	24,6
Cajas rurales	20 961	27 765	29,5
Edpymes	17 572	21 211	18,0
TOTAL	359 764	461 975	25,5
En M/N	303 355	398 861	28,5
En M/E	56 409	63 114	9,4

1/ Variación en valores reales

Fuente: SBS.

Elaboración: BCRP, Sucursal Huancayo.

CUADRO N° 21
COLOCACIONES POR TIPO DE CRÉDITO 1/

TIPO DE CREDITO	Var.%	Part.%
	Ago. 10/ Ago. 09	Agosto 10
Comercial	-34,3	14,2
Consumo	21,0	30,1
Hipotecario	38,3	3,6
Mes	60,2	52,1
TOTAL		100,0

1/ Variación en valores reales

Fuente: SBS.

Elaboración: BCRP, Sucursal Huancayo.

GRÁFICO N° 17
COLOCACIONES DEL SISTEMA FINANCIERO POR TIPO DE MONEDA
(Miles de nuevos soles)

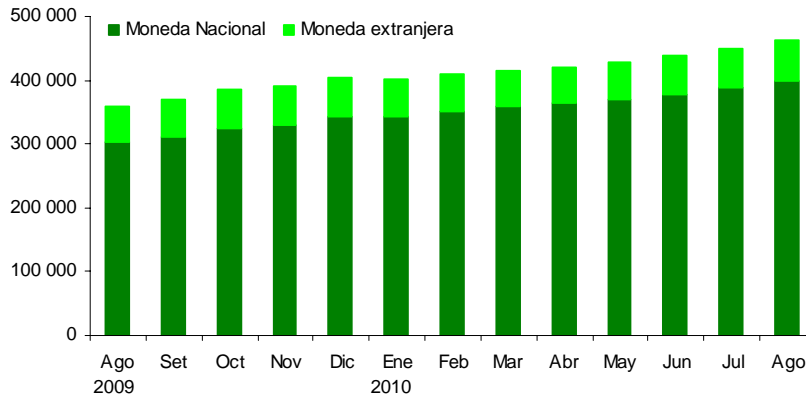

Elaboración: BCRP, Sucursal Huancayo.

CUADRO N° 22
PARTICIPACIÓN EN LOS CRÉDITOS
(En porcentaje)

ENTIDAD	AGOSTO		
	Miles de S/.	Mes	Acumulado
Banco de Crédito	113 414	24,5	24,5
CMAC Ica	65 127	14,1	38,6
Interbank	50 273	10,9	49,5
Mibanco	44 001	9,5	59,1
Financiera Edyficar	35 643	7,7	66,8
Banco Continental	33 426	7,2	74,0
CMAC Huancayo	24 742	5,4	79,4
Financiera Crediscotia	23 988	5,2	84,6
Edpyme Proempresa	21 211	4,6	89,1
CRAC Libertadores de Ayacucho	18 974	4,1	93,3
CMAC Arequipa	16 127	3,5	96,7
CRAC Los Andes	6 218	1,3	98,1
CMAC Piura	3 688	0,8	98,9
CRAC Señor de Luren	2 573	0,6	99,4
Financiera Efectiva	1 825	0,4	99,8
Financiera TFC	523	0,1	100,0
Banco Financiero	221	0,0	100,0
TOTAL	461 975	100,0	

Fuente: SBS.

Elaboración: BCRP, Sucursal Huancayo.

4.3 Morosidad del Sistema Financiero

El ratio de cartera pesada fue de 4,4 por ciento, superior en 0,8 puntos porcentuales respecto a agosto del año anterior, en que resaltó la baja morosidad de las empresas

bancarias (3,4 por ciento) en contraste con las cajas rurales, cuyo ratio se ubicó en 8,9 por ciento.

CUADRO N° 23
MOROSIDAD DEL SISTEMA FINANCIERO
(En porcentaje de las colocaciones brutas)

	AGOSTO		
	2009	2010	Var.
Empresas Bancarias	2,4	3,4	1,0
Empresas Financieras	2,9	4,6	1,7
Cajas Municipales	4,5	6,0	1,5
Cajas Rurales	9,2	8,9	-0,3
Edpymes	2,9	3,4	0,5
Total	3,6	4,4	0,8

Fuente: SBS e instituciones del sistema financiero.

Elaboración: BCRP, Sucursal Huancayo.

4.4 Crédito a la Pequeña y Microempresa

El crédito otorgado a la pequeña y microempresa creció 60,2 por ciento, en términos reales, respecto a agosto de 2009, siendo las microfinancieras las que

registran una mayor atención a este sector, con una participación de 62,4 por ciento del total, sobresaliendo en ellas las cajas municipales y las empresas financieras.

CUADRO N° 24
CRÉDITO A LA PEQUEÑA Y MICROEMPRESA
(Miles de nuevos soles)

INSTITUCIONES	AGOSTO		
	2009	2010	Var. % 1/
Empresas Bancarias	36 582	94 892	153,5
Instituciones de Microfinanzas	117 309	157 254	31,0
Empresas Financieras	31 915	42 055	28,8
Cajas Municipales	60 364	84 843	37,4
Cajas Rurales	16 543	19 213	13,5
Edpymes	8 487	11 144	28,3
TOTAL	153 891	252 146	60,2

1/ Variación en valores reales

Fuente: SBS.

Elaboración: BCRP, Sucursal Huancayo.

INFORMACIÓN ESTADÍSTICA MENSUAL

ANEXO 1

AYACUCHO: PRODUCCIÓN AGROPECUARIA
(En toneladas)

CULTIVOS	2009						2010								Ene. - Ago.
	Ene. - Ago.	Ago	Set	Oct	Nov	Dic	Ene	Feb	Mar	Abr	May	Jun	Jul	Ago	
AGRÍCOLA															
Ajo	1 222	13	6	5	44	80	0	24	107	219	245	198	204	4	1 001
Alfalfa	235 283	24 349	25 657	26 740	29 274	26 244	28 875	31 442	33 687	31 700	26 441	26 784	25 121	23 083	227 133
Arroz cáscara	679	0	0	0	0	0	0	175	383	306	120	0	0	0	984
Arveja grano seco	3 647	0	0	0	0	4	0	0	8	302	1 449	1 290	206	0	3 255
Arveja grano verde	2 612	75	89	96	117	205	296	556	664	843	64	13	39	101	2 576
Avena forrajera	26 288	0	0	0	0	0	56	198	2 294	15 596	13 896	764	0	0	32 804
Cacao	5 831	416	145	89	111	59	27	55	117	494	1 527	1 921	1 264	386	5 791
Café	4 433	128	0	0	0	0	0	39	187	760	1 514	1 428	443	137	4 508
Cebada grano	14 158	1 237	227	8	4	76	0	0	2	201	2 048	7 510	2 017	335	12 113
Cebolla	2 725	0	8	38	56	27	183	463	684	598	574	393	23	40	2 958
Frijol grano seco	1 528	113	77	45	5	0	10	16	42	280	576	389	81	73	1 467
Haba grano seco	5 222	0	0	0	0	0	0	1	10	532	1 869	1 739	181	0	4 332
Haba grano verde	2 707	0	46	196	86	86	238	538	861	1 040	145	14	5	3	2 844
Lúcuma	246	19	5	3	8	24	23	32	38	30	33	32	37	26	251
Maíz amarillo duro	1 653	106	42	0	0	18	126	518	804	326	105	80	35	32	2 026
Maíz amiláceo	16 594	2	0	3	0	0	0	2	32	1 002	5 924	6 073	587	0	13 620
Maíz choclo	7 995	0	0	37	60	245	482	1 893	2 588	2 681	330	10	0	100	8 084
Naranja	3 609	232	81	4	8	15	63	192	410	507	791	766	443	220	3 392
Oca	5 308	0	0	0	0	0	0	0	57	1 113	2 136	1 333	18	0	4 657
Olluco	10 130	0	0	0	0	0	0	0	68	1 366	4 192	2 754	61	0	8 441
Palto	2 401	131	59	17	71	148	194	323	371	239	414	332	294	188	2 355
Papa	232 135	218	147	40	422	2 180	4 367	11 854	21 234	39 608	56 281	35 544	5 205	92	174 185
Papaya	1 720	201	185	170	192	161	167	175	165	138	156	152	143	151	1 247
Piña	524	96	406	500	1 257	239	186	107	40	6	1	0	0	57	397
Plátano	4 621	576	578	233	588	541	547	536	531	530	534	528	536	419	4 161
Quinoa	1 771	0	0	0	0	0	0	0	0	202	866	716	141	0	1 925
Trigo	10 232	1 042	114	20	8	321	6	1	3	101	1 147	4 704	2 215	132	8 309
Tomate	1 473	136	127	75	92	113	246	357	218	162	68	128	185	212	1 576
Tuna	14 523	48	0	26	96	619	3 192	5 874	4 335	1 397	297	73	37	22	15 227
Yuca	7 638	921	926	361	1 184	868	773	741	662	597	756	740	674	672	5 615
Zapallo	944	0	0	0	0	57	0	46	92	331	227	0	0	12	708
PECUARIO															
Carne de ovino	3 519	452	408	376	395	445	309	373	477	490	558	493	512	421	3 633
Carne de porcino	2 958	374	353	357	348	357	269	300	379	385	410	370	402	350	2 864
Carne de vacuno	14 648	1 817	1 497	1 388	1 505	1 621	1 432	1 598	1 894	2 079	2 227	2 020	2 096	1 817	15 163
Leche Vacuno	38 115	2 248	950	452	499	662	1 257	2 661	6 228	7 463	9 296	6 344	3 936	2 046	39 232

Fuente: MINAG

Elaboración: BCRP. Sucursal Huancayo.

ANEXO 2

**AYACUCHO: SIEMBRAS DE PRINCIPALES CULTIVOS
(En hectáreas)**

CULTIVOS	2009 - 2010												2010 - 2011
	Ago	Set	Oct	Nov	Dic	Ene	Feb	Mar	Abr	May	Jun	Jul	Ago
Achita o kiwicha	0	17	17	78	34	1	0	2	0	0	2	0	0
Ajo	0	19	48	108	52	7	1	0	2	12	2	2	20
Arroz cáscara	0	105	70	116	31	0	0	0	0	0	0	0	0
Arveja grano seco	0	146	574	2 033	1 238	166	0	1	0	2	5	0	0
Arveja grano verde	141	218	301	330	96	5	1	18	28	65	34	40	97
Avena forrajera	0	27	148	845	1 035	765	3	0	0	0	0	0	4
Avena grano	0	0	165	224	60	6	0	0	0	0	0	0	0
Cacao	0	0	0	0	0	0	0	0	0	0	0	0	0
Café	0	0	0	0	0	0	0	0	0	0	0	0	0
Cebada forrajera	15	17	21	28	31	0	0	0	4	5	0	0	17
Cebada grano	2	2	563	3 473	6 096	1 864	156	31	3	136	137	4	5
Cebolla	42	63	75	48	58	37	7	6	0	1	6	14	25
Fríjol grano seco	30	98	184	701	465	77	36	16	15	38	5	0	17
Haba grano seco	59	783	2 437	2 091	294	6	2	0	0	0	0	1	58
Haba grano verde	88	275	358	334	60	6	2	0	1	88	92	16	92
Maíz amarillo duro	20	282	480	174	55	16	19	4	0	0	0	0	163
Maíz amiláceo	59	1 758	6 800	7 256	1 692	46	0	3	6	0	0	0	79
Maíz choclo	113	460	388	431	63	4	0	0	21	18	9	41	123
Maní para aceite	0	0	0	0	0	0	0	0	0	0	0	6	54
Oca	65	401	555	350	7	0	0	0	0	0	0	0	22
Olluco	64	383	966	872	93	0	0	0	0	0	0	0	40
Palto	0	8	18	0	8	9	17	3	2	2	0	0	12
Papa	448	1 558	5 133	8 327	1 712	84	0	2	3	3	50	144	400
Quinua	0	136	664	1 589	274	6	0	0	0	0	0	0	0
Tomate	14	19	12	21	5	3	9	14	15	13	7	15	17
Trigo	13	2	207	2 120	4 654	1 729	107	46	13	166	156	2	5
Yuca	70	160	331	143	73	81	6	1	2	0	0	23	52
Zanahoria	17	47	63	56	6	4	0	2	2	3	7	2	17
Zapallo	1	5	21	23	8	0	1	0	0	0	0	0	1

Fuente: MINAG

Elaboración: BCRP. Sucursal Huancayo.

ANEXO 3

AYACUCHO: PRODUCCIÓN ELÉCTRICA
(MWH)

EMPRESA GENERADORA	2009						2010								
	Ene. - Ago.	Ago	Set	Oct	Nov	Dic	Ene	Feb	Mar	Abr	May	Jun	Jul	Ago	Ene. - Ago.
Electro Sur Medio	18	2	2	3	3	3	2	2	2	2	3	0	2	0	14
C. T. Tambo Quemado	18	2	2	3	3	3	2	2	2	2	3	0	2	0	14
C.H. Chaviña	0	0	0	0	0	0	0	0	0	0	0	0	0	0	0
C.H. Incuyo	0	0	0	0	0	0	0	0	0	0	0	0	0	0	0
C.H. Pausa	0	0	0	0	0	0	0	0	0	0	0	0	0	0	0
C.T. Andamarca	0	0	0	0	0	0	0	0	0	0	0	0	0	0	0
C.T. Cora Cora	0	0	0	0	0	0	0	0	0	0	0	0	0	0	0
C.T. Pausa	0	0	0	0	0	0	0	0	0	0	0	0	0	0	0
Electrocentro	12 049	1 651	1 472	1 321	1 488	1 523	1 325	1 162	1 496	1 510	1 446	1 498	1 466	1 257	11 160
C.H. Llusita	5 050	686	584	501	496	655	557	460	510	495	509	482	506	483	4 002
C.H. Quicapata	3 201	432	424	411	411	280	257	261	460	494	523	508	503	414	3 419
C.H. San Francisco	3 589	509	464	400	577	587	511	441	526	517	412	508	457	361	3 733
C.T. Ayacucho	209	23	1	10	4	0	0	0	0	4	2	0	0	0	6
Total	12 067	1 653	1 475	1 324	1 491	1 525	1 327	1 165	1 498	1 512	1 449	1 498	1 468	1 257	11 173

C.H. - Central Hidroeléctrica

C.T. - Central Térmica

Fuente: OSINERGMIN.

Elaboración: BCRP. Sucursal Huancayo.

ANEXO 4

AYACUCHO: PRODUCCIÓN MINERA METÁLICA

MINERAL	2009						2010								
	Ene. - Ago.	Ago	Set	Oct	Nov	Dic	Ene	Feb	Mar	Abr	May	Jun	Jul	Ago	Ene. - Ago.
Cobre (TMF)	550	69	66	66	53	56	47	56	51	59	66	63	52	58	452
Oro (KGF)	2 477	393	404	413	419	463	338	374	460	376	433	467	363	362	3 174
Plata (KGF)	161 481	30 297	32 173	33 590	24 642	33 978	21 958	25 638	30 222	26 536	27 770	29 386	28 497	27 810	217 816
Plomo (TMF)	3 632	546	376	407	422	600	610	414	552	388	449	442	491	511	3 857
Zinc (TMF)	17 164	2 069	1 888	1 926	2 106	2 092	2 027	1 914	2 000	2 033	2 116	1 928	2 101	2 055	16 174

Fuente: MINEM.

Elaboración: BCRP. Sucursal Huancayo.

ANEXO 5

**AYACUCHO: VENTAS DE CEMENTO
TM**

	2009						2010								
	Ene. - Ago.	Ago	Set	Oct	Nov	Dic	Ene	Feb	Mar	Abr	May	Jun	Jul	Ago	Ene. - Ago.
Ventas de Cemento	63 846	10 513	11 072	10 422	10 839	11 009	8 456	7 452	9 112	7 182	7 216	7 557	8 243	9 792	65 010
Total	63 846	10 513	11 072	10 422	10 839	11 009	8 456	7 452	9 112	7 182	7 216	7 557	8 243	9 792	65 010

Fuente: Cemento Andino.

Elaboración: BCRP. Sucursal Huancayo.

ANEXO 6

AYACUCHO: ARRIBOS POR CATEGORIAS

MESES	NO CATEGORIZADO				UNA ESTRELLA				DOS ESTRELLAS				TRES ESTRELLAS				TOTAL					
	2009		2010		2009		2010		2009		2010		2009		2010		2009			2010		
	Nac.	Ext.	Nac.	Ext.	Nac.	Ext.	Nac.	Ext.	Nac.	Ext.	Nac.	Ext.	Nac.	Ext.	Nac.	Ext.	Nac.	Ext.	Total	Nac.	Ext.	Total
Enero	15 717	375	15 698	372	722	14	633	8	584	39	517	10	657	117	606	170	17 680	545	18 225	17 454	560	18 014
Febrero	18 779	391	15 883	432	750	8	657	3	640	55	485	15	770	139	935	139	20 939	593	21 532	17 960	589	18 549
Marzo	17 527	442	17 571	218	825	14	616	2	682	33	379	27	870	152	874	175	19 904	641	20 545	19 440	422	19 862
Abril	19 283	456	18 545	529	1 324	5	780	0	821	35	569	44	971	141	1 322	188	22 399	637	23 036	21 216	761	21 977
Mayo	17 195	550	17 200	592	773	11	948	2	734	39	666	24	955	140	1 085	64	19 657	740	20 397	19 899	682	20 581
Junio	16 911	707	15 927	553	785	13	831	2	650	33	771	67	900	123	1 512	132	19 246	876	20 122	19 041	754	19 795
Julio	19 879	640	17 504	650	811	26	833	7	670	58	779	43	903	264	1 453	196	22 263	988	23 251	20 569	896	21 465
Agosto	18 833	574	17 840	582	832	6	821	0	718	35	675	31	959	187	1 550	172	21 342	802	22 144	20 886	785	21 671
Setiembre	18 721	301			833	11			696	19			1 122	172			21 372	503	21 875			
Octubre	21 455	568			748	8			640	35			778	132			23 621	743	24 364			
Noviembre	18 589	424			788	9			739	10			1 208	239			21 324	682	22 006			
Diciembre	17 646	315			754	25			318	8			982	174			19 700	522	20 222			
Ene - Ago.	144 124	4 135	136 168	3 928	6 822	97	6 119	24	5 499	327	4 841	261	6 985	1 263	9 337	1 236	163 430	5 822	169 252	156 465	5 449	161 914
Var. % Ago. 10/09			-5,3	1,4			-1,3	-100,0			-6,0	-11,4			61,6	-8,0				-2,1	-2,1	-2,1
Var % (Ene. - Ago.) 10/09			-5,5	-5,0			-10,3	-75,3			-12,0	-20,2			33,7	-2,1				-4,3	-6,4	-4,3

Fuente: MINCETUR

Elaboración: BCRP, Sucursal Huancayo.

ANEXO 7

AYACUCHO: EXPORTACIONES FOB POR GRUPO DE PRODUCTOS
(Miles de US\$)

PRODUCTOS	2009						2010								
	Ene. - Ago.	Ago	Set	Oct	Nov	Dic	Ene	Feb	Mar	Abr	May	Jun	Jul	Ago	Ene. - Ago.
PRODUCTOS TRADICIONALES	21 148	2 012	1 665	12 065	4 594	6 652	7 399	2 580	9 991	3 391	3 833	13 872	7 186	8 967	57 220
Agrícolas	937	313	737	665	274	132	0	0	124	51	0	418	633	1 041	2 266
Café	937	313	737	665	274	132	0	0	124	51	0	418	633	1 041	2 266
Mineros	20 211	1 698	928	11 400	4 320	6 520	7 399	2 580	9 868	3 340	3 833	13 454	6 553	7 926	54 954
Cobre	1 715	596	0	571	0	0	529	0	0	0	0	0	0	0	529
Oro	1 004	939	928	1 168	1 377	2 348	1 110	2 580	2 452	1 940	2 767	2 991	3 266	3 579	20 685
Plata	0	0	0	0	0	0	0	0	0	0	0	8 958	0	0	8 958
Plomo	7 749	0	0	3 543	0	2 828	543	0	4 391	0	1 066	1 098	948	97	8 142
Zinc	9 744	163	0	6 118	2 942	1 343	5 217	0	3 025	1 401	0	408	2 339	4 250	16 640
PRODUCTOS NO TRADICIONALES	4 858	1 445	542	525	891	682	302	328	599	676	709	1 147	1 003	1 846	6 610
Agropecuarios	4 789	1 445	523	517	848	672	302	299	599	654	693	1 052	937	1 267	5 802
Arvejas	32	32	61	232	90	0	0	0	0	0	0	0	0	0	0
Cacao	2 179	784	135	79	266	204	0	140	229	543	273	673	622	1 011	3 491
Espárrago	0	0	0	0	0	0	0	0	0	0	0	0	0	0	0
Hortalizas frescas	0	0	78	0	0	0	0	0	0	0	0	0	0	0	0
Maca	0	0	1	0	5	1	0	2	0	0	0	0	0	0	2
Semillas de Tara	160	25	16	0	4	22	43	19	0	39	0	123	3	6	233
Tara	2 417	604	233	206	483	445	259	138	370	71	420	256	312	250	2 076
Textil	25	0	4	0	7	5	0	21	0	20	5	21	0	575	642
Fibra de vicuña	0	0	0	0	0	0	0	0	0	0	0	0	0	0	0
Prendas de vestir	25	0	4	0	7	5	0	21	0	20	5	21	0	575	642
Químicos	28	0	0	0	30	0	0	0	0	0	0	0	65	0	65
Curtientes	28	0	0	0	30	0	0	0	0	0	0	0	65	0	65
Otros No Tradicionales 1/	16	0	14	9	6	5	0	9	0	2	10	75	1	4	100
TOTAL EXPORTACIONES	26 006	3 456	2 207	12 590	5 485	7 334	7 701	2 908	10 590	4 067	4 542	15 020	8 189	10 814	63 830

1/ Metal mecánica y otros.

Fuente: SUNAT.

Elaboración: BCRP, Sucursal Huancayo.

ANEXO 8

AYACUCHO: EXPORTACIONES FOB POR BLOQUE ECONÓMICO Y PAISES
(Miles de US\$)

BLOQUE	2009						2010								
	Ene. - Ago.	Ago	Set	Oct	Nov	Dic	Ene	Feb	Mar	Abr	May	Jun	Jul	Ago	Ene. - Ago.
I. AMÉRICA	2 814	1 007	369	214	294	332	763	201	3 234	2 014	281	280	836	1 580	9 188
TLCAN	2 198	786	359	147	276	287	746	166	2 437	372	151	163	799	305	5 139
Canadá	1 212	130	0	0	135	136	746	0	0	152	0	0	784	0	1 682
Estados Unidos	986	656	359	147	141	150	0	166	2 437	221	151	163	2	305	3 445
México	0	0	0	0	0	0	0	0	0	0	0	0	13	0	13
CAN	46	46	0	0	3	0	0	0	0	193	0	0	0	0	193
Bolivia	0	0	0	0	0	0	0	0	0	0	0	0	0	0	0
Colombia	0	0	0	0	3	0	0	0	0	0	0	0	0	0	0
Ecuador	13	13	0	0	0	0	0	0	0	2	0	0	0	0	2
Venezuela	33	33	0	0	0	0	0	0	0	191	0	0	0	0	191
MERCOSUR	568	176	0	67	15	45	17	30	797	1 449	130	117	24	1 174	3 737
Argentina	408	128	0	35	0	30	0	30	93	48	81	117	2	0	371
Brasil	84	48	0	0	0	0	0	0	703	1 401	0	0	0	1 161	3 265
Paraguay	0	0	0	0	15	0	0	0	0	0	0	0	22	0	22
Resto MERCOSUR	77	0	0	32	0	14	17	0	0	0	49	0	0	13	79
CHILE	0	0	9	0	0	0	0	0	0	0	0	0	12	102	114
RESTO DE AMÉRICA	1	0	0	0	0	0	0	5	0	0	0	0	0	0	5
II. EUROPA	4 005	1 712	1 807	2 131	2 191	2 663	1 333	2 637	2 910	2 014	2 975	13 104	3 866	5 959	34 798
UNIÓN EUROPEA	3 002	774	879	963	813	315	222	57	459	74	207	10 114	1 384	2 379	14 897
Alemania	699	65	390	185	148	0	0	0	197	51	0	9 250	633	526	10 657
Bélgica - Luxemburgo	883	388	0	112	49	32	0	0	156	0	0	545	456	480	1 636
Dinamarca	0	0	0	0	0	0	0	0	0	0	0	0	0	96	96
España	90	88	0	61	273	61	100	0	0	0	125	227	0	216	668
Finlandia	0	0	0	125	0	0	0	0	0	0	0	0	0	0	0
Francia	6	6	0	0	0	36	43	0	0	0	0	92	70	6	211
Inglaterra	72	0	0	0	0	0	0	0	0	0	0	0	0	0	0
Italia	324	8	29	30	76	0	0	18	0	23	43	0	0	611	695
Rusia	85	85	0	0	0	0	0	0	0	0	0	0	0	0	0
Suecia	373	71	141	155	78	0	0	0	0	0	0	0	0	0	0
Países Bajos	469	62	319	295	190	186	79	40	106	0	40	0	100	444	808
Resto Unión Europea	0	0	0	0	0	0	0	0	0	0	0	0	126	0	126
SUIZA	1 004	939	928	1 168	1 377	2 348	1 110	2 580	2 452	1 940	2 767	2 991	2 482	3 579	19 901
RESTO DE EUROPA	0	0	0	0	0	0	0	0	0	0	0	0	0	0	0
III. ASIA	17 912	737	15	10 246	2 995	2 995	5 605	70	2 087	23	1 286	1 634	3 465	157	14 328
China	9 297	596	15	9 675	1 852	2 828	5 542	20	2 079	0	1 149	1 098	3 293	97	13 277
Hong Kong	126	107	0	0	0	0	0	0	0	0	0	0	0	0	0
India	0	0	0	0	0	0	0	0	0	0	0	0	0	0	0
Japón	444	0	0	0	0	147	0	31	0	0	0	0	0	0	31
Republica de Corea	3 818	14	0	571	5	0	63	0	0	0	0	408	0	0	471
Tailandia	4 156	0	0	0	1 138	0	0	0	0	0	0	0	0	0	0
Taiwan	0	0	0	0	0	0	0	0	0	0	0	0	0	0	0
Resto de Asia	71	19	0	0	0	20	0	19	9	23	137	128	171	60	548
IV. AFRICA	1 275	0	0	0	0	1 343	0	0	0	0	0	0	23	3 118	3 141
Sudafrica	1 275	0	0	0	0	1 343	0	0	0	0	0	0	23	3 118	3 141
V. OCEANIA	0	0	16	0	4	0	0	0	2 359	16	0	1	0	0	2 376
Australia	0	0	16	0	0	0	0	0	2 359	16	0	0	0	0	2 375
Resto de Oceanía	0	0	0	0	4	0	0	0	0	0	0	1	0	0	1
TOTAL	26 006	3 456	2 207	12 590	5 485	7 334	7 701	2 908	10 590	4 067	4 542	15 020	8 189	10 814	63 830

Fuente: SUNAT.

Elaboración: BCRP, Sucursal Huancayo.

ANEXO 9

AYACUCHO: INGRESOS CORRIENTES DEL GOBIERNO CENTRAL
(Miles de nuevos soles)

CONCEPTO	2009						2010								
	Ene - Ago.	Ago	Set	Oct	Nov	Dic	Ene	Feb	Mar	Abr	May	Jun	Jul	Ago	Ene - Ago.
I. INGRESOS TRIBUTARIOS	20 145	2 569	2 771	2 539	2 897	2 849	3 656	2 831	2 763	3 261	2 272	2 375	2 497	2 892	22 546
1. Impuesto a la Renta	10 860	1 409	1 557	1 323	1 478	1 586	2 035	1 512	1 603	1 780	1 135	1 254	1 292	1 538	12 147
- Personas Naturales	2 861	392	413	360	353	516	599	345	367	379	328	350	400	437	3 205
- Personas Jurídicas	6 928	961	1 056	929	1 075	1 031	1 414	1 139	971	846	701	845	857	1 038	7 811
- Regularización	1 071	56	89	34	51	39	22	28	265	555	105	59	35	63	1 132
2. Impuesto a la Importación	0	0	0	0	0	0	0	0	0	0	0	0	0	0	0
3. Impuesto General a las Ventas	6 733	844	891	849	1 051	924	1 283	1 021	780	1 043	730	781	843	995	7 475
- Operaciones Internas	6 733	844	891	849	1 051	924	1 283	1 021	780	1 043	730	781	842	995	7 474
- Operaciones Externas	0	0	0	0	0	0	0	0	0	0	0	0	1	0	1
4. Impuesto Selectivo al Consumo	10	1	1	1	2	2	2	2	1	2	2	1	2	2	13
5. Otros Ingresos Tributarios	2 542	315	321	366	366	337	337	297	379	436	406	340	360	357	2 911
II. INGRESOS NO TRIBUTARIOS	1 061	686	0	0	8	496	0	0	438	0	0	0	487	0	925
TOTAL	21 207	3 255	2 771	2 539	2 905	3 345	3 656	2 831	3 201	3 261	2 272	2 375	2 984	2 892	23 472

Fuente: SUNAT.

Elaboración: BCRP, Sucursal Huancayo.

ANEXO 10

**GOBIERNO REGIONAL DE AYACUCHO: GASTOS SEGÚN NATURALEZA
(Miles de nuevos soles)**

	2 009						2 010								
	Ene. - Ago.	Ago	Set	Oct	Nov	Dic	Ene	Feb	Mar	Abr	May	Jun	Jul	Ago	Ene. - Ago.
GASTOS CORRIENTES	269 597	33 615	34 824	33 339	38 476	44 716	35 264	30 884	29 993	32 127	33 835	35 918	39 883	34 731	272 636
Personal y Oblig. Sociales	203 024	23 884	24 704	24 767	25 050	32 361	28 943	23 914	22 482	24 127	24 852	26 388	30 425	26 261	207 393
Obligaciones Previsionales	29 531	3 281	3 321	3 302	3 302	4 894	4 783	3 384	3 375	3 339	3 311	3 627	4 434	3 313	29 565
Bienes y Servicios	34 139	5 928	6 314	4 729	4 575	7 064	1 435	3 425	3 921	4 507	5 072	5 761	4 838	4 879	33 838
Otros Gastos Corrientes	2 902	522	485	541	5 549	397	103	161	215	154	601	142	186	278	1 839
GASTOS DE CAPITAL	65 028	11 668	13 935	16 354	10 689	20 817	2 026	12 563	9 092	26 262	35 567	21 857	7 314	14 287	128 967
Adquisición de Activos no Finan.	64 798	11 668	13 935	16 354	10 689	20 817	2 026	2 563	9 092	26 262	35 567	12 456	7 314	14 287	109 566
Otros Gastos de Capital	230	0	0	0	0	0	0	10 000	0	0	0	9 401	0	0	19 401
TOTAL	334 625	45 283	48 759	49 693	49 166	65 533	37 290	43 447	39 085	58 389	69 401	57 776	47 198	49 018	401 603

Fuente: Gobierno Regional de Ayacucho.

Elaboración: BCRP, Sucursal Huancayo.

ANEXO 11

**GOBIERNO REGIONAL DE AYACUCHO: GASTOS SEGÚN NATURALEZA Y UNIDAD EJECUTORA
(Miles de nuevos soles)**

EJECUTORAS	2 009						2 010								
	Ene. - Ago.	Ago	Set	Oct	Nov	Dic	Ene	Feb	Mar	Abr	May	Jun	Jul	Ago	Ene. - Ago.
GASTOS CORRIENTES	269 597	33 615	34 824	33 339	38 476	44 716	35 264	30 884	29 993	32 127	33 835	35 918	39 883	34 731	272 636
Sede Central	14 920	2 242	2 334	2 224	6 983	2 265	1 462	1 584	1 560	1 524	1 534	2 228	1 826	1 757	13 477
Proyecto Especial Río Cachi	0	0	0	0	0	0	0	0	0	0	0	0	0	0	0
Programa de Apoyo - AGORAH	0	0	0	0	0	0	0	0	0	0	0	0	0	0	0
Proyecto Prider	0	0	0	6	56	26	0	0	0	30	8	9	14	4	65
M. Agricultura	6 254	724	745	717	765	1 085	869	849	731	915	791	781	897	765	6 597
M. Transportes	4 204	653	623	659	665	1 256	393	370	522	418	462	496	541	638	3 841
M. Educación	179 925	21 967	22 103	22 107	22 507	29 813	25 438	20 704	18 974	21 162	22 631	23 666	27 375	22 798	182 747
M. Salud	64 294	8 029	9 019	7 626	7 500	10 270	7 102	7 377	8 206	8 078	8 408	8 737	9 230	8 770	65 909
GASTOS DE CAPITAL	65 028	11 668	13 935	16 354	10 689	20 817	2 026	12 563	9 092	26 262	35 567	21 857	7 314	14 287	128 967
Sede Central	49 862	8 304	5 366	11 581	7 370	14 621	1 956	12 278	5 116	23 558	31 880	18 600	5 165	12 053	110 607
Proyecto Especial Río Cachi	0	0	0	0	0	0	0	0	0	0	0	0	0	0	0
Programa de Apoyo - AGORAH	0	0	0	0	0	0	0	0	0	0	0	0	0	0	0
Proyecto Prider	670	670	3 329	2 482	1 697	2 848	70	140	1 299	1 985	1 323	847	578	718	6 961
M. Agricultura	5 890	1 096	898	313	1 021	1 471	0	0	0	700	1 973	1 997	1 069	1 221	6 960
M. Transportes	1 147	182	591	350	216	766	0	134	43	2	185	134	179	202	879
M. Educación	155	24	14	10	21	582	0	11	2 630	9	186	139	74	44	3 094
M. Salud	7 303	1 392	3 737	1 618	364	529	0	0	3	7	18	139	250	48	466
TOTAL	334 625	45 283	48 759	49 693	49 166	65 533	37 290	43 447	39 085	58 389	69 401	57 776	47 198	49 018	401 603

Fuente: Gobierno Regional de Ayacucho.

Elaboración: BCRP, Sucursal Huancayo.

ANEXO 12

**GOBIERNO REGIONAL DE AYACUCHO: PROGRAMA DE INVERSIONES
(Miles de nuevos soles)**

FUNCION	2 009						2 010								Ene. - Ago.
	Ene. - Ago.	Ago	Set	Oct	Nov	Dic	Ene	Feb	Mar	Abr	May	Jun	Jul	Ago	
Administración y Planeamiento	2 775	257	453	828	1 339	3 596	0	26	133	356	2 506	439	158	507	4 125
Agraria	15 122	3 058	3 898	4 182	2 436	4 288	70	1 471	1 327	8 898	11 175	2 883	1 973	2 570	30 367
Protección y Previsión Social	475	71	104	56	133	273	0	8	73	107	148	219	145	85	784
Defensa y Seguridad Nacional	319	68	37	10	9	2 147	0	0	0	25	56	4	10	40	135
Educación y Cultura	11 346	869	204	3 537	1 741	2 902	0	73	3 436	6 908	8 208	1 695	799	2 254	23 373
Energía y Recursos Minerales	1 430	0	0	0	6	580	0	400	596	542	709	1 884	361	0	4 492
Industria, Comercio y Servicios	131	39	66	430	321	365	0	112	137	127	177	216	204	203	1 177
Pesca	0	0	0	0	0	0	0	0	0	0	0	0	0	0	0
Salud y Saneamiento	15 354	4 114	5 206	4 608	1 752	2 354	0	0	238	2 985	6 810	3 376	1 235	6 279	20 924
Trabajo	0	0	0	0	30	0	0	0	0	0	0	0	0	0	0
Transporte	17 847	3 192	3 967	2 702	2 922	4 312	1 956	472	3 152	6 315	5 698	1 738	2 427	2 340	24 098
Vivienda y Desarrollo Urbano	0	0	0	0	0	0	0	0	0	0	80	0	2	10	92
TOTAL	64 798	11 668	13 935	16 354	10 689	20 817	2 026	2 563	9 092	26 262	35 567	12 456	7 314	14 287	109 566

Fuente: Gobierno Regional de Ayacucho.

Elaboración: BCRP, Sucursal Huancayo.

ANEXO 13

AYACUCHO: DEPÓSITOS Y OBLIGACIONES DEL SISTEMA FINANCIERO
(Miles de nuevos soles)

ENTIDADES FINANCIERAS	2009					2010							
	Ago	Set	Oct	Nov	Dic	Ene	Feb	Mar	Abr	May	Jun	Jul	Ago
I. SISTEMA BANCARIO	151 917	151 692	147 868	147 121	161 130	156 864	156 055	152 293	154 605	152 885	155 706	156 840	157 233
Crédito	79 787	81 531	77 933	75 493	76 542	74 571	74 256	71 442	72 656	75 353	79 375	79 807	80 390
Interbank	47 545	46 404	47 265	47 535	58 856	56 943	57 693	55 643	57 022	53 003	50 987	50 664	50 584
Continental	21 293	20 440	20 003	20 897	22 142	21 815	20 768	22 180	21 319	21 130	21 858	22 769	22 718
Mibanco	3 292	3 317	2 631	3 136	3 544	3 507	3 283	2 967	3 590	3 377	3 460	3 568	3 525
Financiero	0	0	37	60	46	27	55	61	17	22	26	33	16
II. INSTITUCIONES DE MICROFINANZAS	72 593	72 484	74 486	75 500	74 501	74 277	74 880	76 115	75 529	77 756	77 796	81 056	82 339
Financiera Crediscotia	2 804	2 783	2 988	2 860	2 382	2 331	2 226	2 000	1 910	2 016	1 818	1 760	1 714
Financiera Edyficar	0	0	657	413	321	265	210	203	172	143	145	129	86
Financiera Efectiva	0	0	0	0	0	0	0	0	0	0	0	0	0
Caja Municipal de Arequipa	2 041	2 010	2 261	2 651	2 767	2 775	2 995	3 565	3 580	3 618	3 659	3 847	3 915
Caja Municipal de Ica	34 156	34 113	34 267	34 310	34 889	35 348	34 981	35 367	35 532	36 455	36 824	38 623	39 524
Caja Municipal de Huancayo	3 990	4 440	5 381	5 823	6 582	6 647	7 080	7 391	7 677	8 004	7 766	8 776	8 699
Caja Municipal de Piura	0	0	596	604	653	728	701	709	802	832	849	855	894
Caja Rural Libertadores Ayacucho	29 602	29 138	28 336	28 838	26 907	26 184	26 688	26 881	25 856	26 687	26 735	27 066	27 506
Caja Rural Señor de Luren	0	0	0	0	0	0	0	0	0	0	0	0	0
Caja Rural Los Andes	0	0	0	0	0	0	0	0	0	0	0	0	0
Edpyme Proempresa	0	0	0	0	0	0	0	0	0	0	0	0	0
TOTAL	224 510	224 176	222 355	222 620	235 631	231 141	230 935	228 409	230 134	230 641	233 502	237 896	239 572
Moneda Nacional	162 402	162 812	163 483	164 940	176 649	174 840	174 811	172 703	173 547	180 073	181 391	188 405	189 425
Moneda Extranjera	62 109	61 364	58 871	57 680	58 982	56 301	56 124	55 706	56 587	50 568	52 111	49 491	50 147

Fuente: SBS

Elaboración: BCRP, Sucursal Huancayo.

ANEXO 14

AYACUCHO: DEPÓSITOS EN LAS ENTIDADES FINANCIERAS UBICADAS POR PROVINCIAS - AGOSTO 2010
(Miles de nuevos soles)

ENTIDADES FINANCIERAS	PROVINCIAS															REGIÓN		
	HUAMANGA			HUANTA			LA MAR			LUCANAS			PARINACOCHAS			MN	ME	TOTAL
	MN	ME	TOTAL	MN	ME	TOTAL	MN	ME	TOTAL	MN	ME	TOTAL	MN	ME	TOTAL			
I. SISTEMA BANCARIO	118 623	38 610	157 233	0	0	0	0	0	0	0	0	0	0	0	0	118 623	38 610	157 233
Crédito	59 051	21 339	80 390	0	0	0	0	0	0	0	0	0	0	0	0	59 051	21 339	80 390
Interbank	38 874	11 710	50 584	0	0	0	0	0	0	0	0	0	0	0	0	38 874	11 710	50 584
Continental	17 935	4 783	22 718	0	0	0	0	0	0	0	0	0	0	0	0	17 935	4 783	22 718
Mi Banco	2 747	778	3 525	0	0	0	0	0	0	0	0	0	0	0	0	2 747	778	3 525
Financiero	16	0	16	0	0	0	0	0	0	0	0	0	0	0	0	16	0	16
II. INSTITUCIONES DE MICROFINANZAS	53 248	10 200	63 448	2 547	369	2 915	2 391	231	2 622	12 617	736	13 353	0	0	0	70 802	11 536	82 339
Financiera Crediscotia	1 256	458	1 714	0	0	0	0	0	0	0	0	0	0	0	0	1 256	458	1 714
Financiera Edyficar	45	2	47	39	0	39	0	0	0	0	0	0	0	0	0	84	2	86
Caja Municipal de Arequipa	3 177	738	3 915	0	0	0	0	0	0	0	0	0	0	0	0	3 177	738	3 915
Caja Municipal de Ica	23 866	5 054	28 920	0	0	0	0	0	0	9 950	654	10 604	0	0	0	33 816	5 708	39 524
Caja Municipal de Huancayo	6 972	1 204	8 176	0	0	0	491	32	523	0	0	0	0	0	0	7 463	1 236	8 699
Caja Municipal de Piura	619	275	894	0	0	0	0	0	0	0	0	0	0	0	0	619	275	894
Caja Rural Libertadores Ayacucho	17 313	2 469	19 782	2 508	369	2 876	1 900	199	2 098	2 667	83	2 750	0	0	0	24 388	3 119	27 506
TOTAL	171 870	48 811	220 681	2 547	369	2 915	2 391	231	2 622	12 617	736	13 353	0	0	0	189 425	50 147	239 572

Fuente: SBS.

Elaboración: BCRP, Sucursal Huancayo.

ANEXO 15

AYACUCHO: CRÉDITO DEL SISTEMA FINANCIERO AL SECTOR PRIVADO
(Miles de nuevos soles)

ENTIDADES FINANCIERAS	2009					2010							
	Ago	Set	Oct	Nov	Dic	Ene	Feb	Mar	Abr	May	Jun	Jul	Ago
I. SISTEMA BANCARIO	189 064	193 291	199 474	203 799	206 795	203 987	208 324	211 203	214 232	219 907	227 476	233 526	241 335
Crédito	96 863	95 826	99 268	100 705	102 198	98 590	100 447	101 570	103 069	104 078	108 075	109 953	113 414
Interbank	41 056	43 226	43 913	44 469	45 272	45 726	46 567	46 482	46 714	47 683	49 224	49 466	50 273
Mibanco	23 817	27 516	30 076	31 519	32 528	33 960	35 395	37 202	38 355	39 540	41 321	42 940	44 001
Continental	27 176	26 549	26 019	26 891	26 556	25 460	25 660	25 695	25 828	28 343	28 611	30 922	33 426
Financiero	152	175	199	216	241	251	255	255	265	264	245	244	221
II. INSTITUCIONES DE MICROFINANZAS	170 700	175 540	185 821	186 301	196 492	198 272	200 529	203 763	205 866	207 421	211 281	215 868	220 640
Financiera Crediscotia	17 174	17 793	17 893	18 588	19 093	19 276	19 809	20 389	21 213	21 812	22 645	23 037	23 988
Financiera Edyficar	26 942	28 777	30 111	31 527	32 203	32 871	33 101	34 118	33 678	33 496	34 279	34 858	35 643
Financiera Efectiva	1 414	1 411	1 430	1 383	1 600	1 591	1 625	1 663	1 688	1 732	1 811	1 839	1 825
Financiera TFC	627	620	561	527	509	466	444	437	426	456	469	498	523
Caja Municipal de Arequipa	11 670	11 532	11 739	12 283	12 799	12 893	13 282	14 061	14 757	15 020	15 331	15 664	16 127
Caja Municipal de Ica	51 978	53 308	54 912	50 866	58 176	58 770	60 170	60 713	61 439	62 300	62 723	64 273	65 127
Caja Municipal de Huancayo	18 958	19 430	20 335	21 056	22 140	22 554	22 338	22 404	22 225	22 064	22 449	23 421	24 742
Caja Municipal de Piura	3 405	3 631	3 879	4 112	4 093	3 992	3 965	3 731	3 484	3 444	3 437	3 446	3 688
Caja Rural Libertadores de Ayacucho	19 006	18 976	19 256	19 346	18 525	18 192	18 315	18 006	18 461	18 301	18 817	19 189	18 974
Caja Rural Señor de Luren	1 955	2 062	2 222	2 403	2 449	2 650	2 727	2 882	2 818	2 713	2 710	2 562	2 573
Caja Rural Los Andes	0	0	5 182	5 281	5 419	5 445	5 378	5 549	5 563	5 659	5 764	5 983	6 218
Edpyme Proempresa	17 572	18 000	18 301	18 929	19 487	19 571	19 374	19 810	20 114	20 424	20 847	21 099	21 211
TOTAL	359 764	368 832	385 295	390 100	403 287	402 259	408 852	414 966	420 098	427 329	438 757	449 393	461 975
Moneda Nacional	303 355	311 950	325 610	329 415	341 872	343 622	349 744	357 951	363 448	370 145	378 921	387 792	398 861
Moneda extranjera	56 409	56 882	59 685	60 686	61 415	58 637	59 108	57 015	56 650	57 184	59 836	61 602	63 114

Fuente: SBS.

Elaboración: BCRP, Sucursal Huancayo.

ANEXO 16

AYACUCHO: CRÉDITO DE LAS ENTIDADES FINANCIERAS UBICADAS POR PROVINCIAS – AGOSTO 2010
(Miles de nuevos soles)

ENTIDADES FINANCIERAS	PROVINCIAS															REGIÓN		
	HUAMANGA			HUANTA			LA MAR			LUCANAS			PARINACOCHAS			MN	ME	TOTAL
	MN	ME	TOTAL	MN	ME	TOTAL	MN	ME	TOTAL	MN	ME	TOTAL	MN	ME	TOTAL			
I. SISTEMA BANCARIO	190 593	50 742	241 335	0	0	0	0	0	0	0	0	0	0	0	0	190 593	50 742	241 335
Crédito	82 238	31 176	113 414	0	0	0	0	0	0	0	0	0	0	0	0	82 238	31 176	113 414
Interbank	41 477	8 796	50 273	0	0	0	0	0	0	0	0	0	0	0	0	41 477	8 796	50 273
Mibanco	40 608	3 393	44 001	0	0	0	0	0	0	0	0	0	0	0	0	40 608	3 393	44 001
Continental	26 050	7 376	33 426	0	0	0	0	0	0	0	0	0	0	0	0	26 050	7 376	33 426
Financiero	220	1	221	0	0	0	0	0	0	0	0	0	0	0	0	220	1	221
II. INSTITUCIONES DE MICROFINANZAS	151 369	10 108	161 476	16 100	5	16 104	24 704	1 376	26 079	15 197	884	16 080	900	0	900	208 268	12 372	220 640
Financiera Crediscotia	23 664	324	23 988	0	0	0	0	0	0	0	0	0	0	0	0	23 664	324	23 988
Financiera Edyficar	22 304	1 158	23 462	12 181	0	12 181	0	0	0	0	0	0	0	0	0	34 485	1 158	35 643
Financiera Efectiva	1 825	0	1 825	0	0	0	0	0	0	0	0	0	0	0	0	1 825	0	1 825
Financiera TFC	523	0	523	0	0	0	0	0	0	0	0	0	0	0	0	523	0	523
Caja Municipal de Arequipa	14 815	1 312	16 127	0	0	0	0	0	0	0	0	0	0	0	0	14 815	1 312	16 127
Caja Municipal de Ica	40 898	6 541	47 438	0	0	0	5 380	0	5 380	10 525	884	11 409	900	0	900	57 703	7 424	65 127
Caja Municipal de Huancayo	19 712	19	19 731	0	0	0	5 012	0	5 012	0	0	0	0	0	0	24 723	19	24 742
Caja Municipal de Piura	3 688	0	3 688	0	0	0	0	0	0	0	0	0	0	0	0	3 688	0	3 688
Caja Rural Libertadores de Ayacucho	9 699	719	10 418	2 425	5	2 430	4 027	0	4 027	2 098	0	2 098	0	0	0	18 250	724	18 974
Caja Rural Señor de Luren	0	0	0	0	0	0	0	0	0	2 573	0	2 573	0	0	0	2 573	0	2 573
Caja Rural Los Andes	6 200	18	6 218	0	0	0	0	0	0	0	0	0	0	0	0	6 200	18	6 218
Edpyme Proempresa	8 041	17	8 058	1 493	0	1 493	10 284	1 376	11 660	0	0	0	0	0	0	19 818	1 392	21 211
TOTAL	341 962	60 850	402 811	16 100	5	16 104	24 704	1 376	26 079	15 197	884	16 080	900	0	900	398 861	63 114	461 975

Fuente: SBS.

Elaboración: BCRP, Sucursal Huancayo.

ANEXO 17

**AYACUCHO: CARTERA PESADA DEL SISTEMA FINANCIERO
(En porcentajes)**

ENTIDADES FINANCIERAS	2009					2010							
	Ago	Sep	Oct	Nov	Dic	Ene	Feb	Mar	Abr	May	Jun	Jul	Ago
Empresas Bancarias	2,4	1,9	2,0	1,9	2,1	1,9	1,9	2,4	3,3	2,9	3,0	3,2	3,4
Empresas Financieras	2,9	3,0	2,8	3,4	3,5	3,0	2,9	0,3	4,4	4,5	4,9	4,5	4,6
Cajas Municipales	4,5	4,2	4,3	4,6	4,6	4,2	4,9	6,1	5,5	5,9	5,8	6,0	6,0
Cajas Rurales	9,2	9,6	9,0	9,4	9,5	9,6	8,4	6,2	10,1	9,4	9,5	8,8	8,9
Edpymes	2,9	3,4	3,1	2,8	3,1	3,4	3,2	3,6	3,6	3,4	3,5	3,6	3,4
Agrobanco	5,8	10,7	6,3	2,8	1,5	10,7	8,9	1,0	4,2	4,3	4,4	4,7	4,7
Total	3,6	3,3	3,3	3,2	3,3	3,3	3,5	3,2	4,1	3,9	4,1	4,3	4,4

Fuente: Superintendencia de Banca y Seguros - SBS y entidades del sistema financiero.

Elaboración: BCRP, Sucursal Huancayo.

VI. FICHA TÉCNICA

Metodología del Cálculo del Indicador de Actividad Económica Regional de Ayacucho

El Indicador de Actividad Económica Regional es un indicador parcial de corto plazo, que busca medir el desenvolvimiento de la economía regional a partir de la evolución de la actividad de los principales sectores. Los sectores considerados representan el 58,2 por ciento del Valor Agregado Bruto del departamento, publicado por el INEI.

El indicador, se obtiene mediante la agregación ponderada de los índices sectoriales, utilizando como factor de ponderación la estructura porcentual anual del año 2007, elaborado por el INEI.

$$\text{Indicador Regional} = \sum_{i=1}^n I_{\text{sector } i(t)} * w_i$$

I_i = Índice del sector i en el período (mes) t
 n = Número de sectores que componen el índice
 w_i = Peso relativo ponderado del sector i en base a su contribución al PBI departamental 2007.

Los sectores que incluye el indicador son: agropecuario, pesca, minería, manufactura, electricidad, construcción, servicios gubernamentales y servicios financieros.

El índice de los sectores agropecuario, pesca, minería, manufactura y electricidad, se calcula en base al Valor Bruto de Producción, de la siguiente manera:

$$\text{Indice sector}_i = \left[\frac{VBP_{it}}{VBP_i \text{ prom. 2007}} \right] x 100$$

en donde:

i = Sector analizado
 VBP_{it} = Valor Bruto de la Producción del sector i del mes t a precios de 1994.
 $VBP_i \text{ prom. 2007}$ = Valor Bruto de Producción promedio 2007 del sector i a precios de 1994.

Características del procedimiento:

- a) La clasificación de los sectores productivos se basa en la Clasificación Industrial Internacional Uniforme (CIIU-Revisión 3).
- b) Las fuentes de la información sectorial son:
 - Para los sectores agropecuario y minero, los respectivos ministerios sectoriales.
 - Para el sector electricidad, la fuente es el Organismo Supervisor de la Inversión en Energía y Minería (OSINERGMIN).
 - Para el sector construcción, la fuente es la empresa Cemento Andino S.A.
 - Para los sectores servicios gubernamentales y servicios financieros, las fuentes son el Ministerio de Economía y Finanzas (Sistema Integrado de Administración Financiera del Sector Público SIAF-SP) y la Superintendencia de Banca, Seguros y AFP, respectivamente.
- c) El valor bruto de producción (VBP) de los sectores agropecuario, minero y electricidad, se obtiene de la aplicación de los precios del año base (1994), a los volúmenes de producción de los sectores respectivos. Los precios del año base, son los utilizados por la Dirección Nacional de Cuentas Nacionales del INEI.
- d) El VBP del sector construcción se estima de manera indirecta y se utiliza como información básica los despachos de cemento.
- e) El VBP del sector servicios gubernamentales se calcula a partir del gasto en *Remuneraciones* y compra de *Bienes y Servicios* del Gobierno Regional, que se deflactan a precios del año 1994, utilizando el IPC e IPM, respectivamente.

La fuente es el Ministerio de Economía y Finanzas.

- f) El VBP del sector Servicios Financieros se calcula a partir de la sumatoria de los saldos de intermediación (créditos directos y depósitos) de las instituciones financieras que operan en el departamento, deflactados a precios de 1994, utilizando el IPC.

ESTRUCTURA DEL INDICADOR REGIONAL

SECTOR	PONDERACION (%) 2007
Agropecuario	20,9
Minería	6,7
Electricidad	0,5
Construcción	11,8
Servicios Gubernamentales	16,5
Servicios Financieros	1,8
TOTAL	58,2

Nota: Para el caso del sector Servicios Financieros, se considera el peso del sector a nivel nacional (1,8 por ciento).