



BANCO CENTRAL DE RESERVA DEL PERÚ

SUCURSAL HUANCAYO

**SÍNTESIS ECONÓMICA DE AYACUCHO
JULIO 2010¹**

DEPARTAMENTO DE ESTUDIOS ECONÓMICOS

¹ En la elaboración de este informe participaron: Francisco Callupe Casaño y Sergio Carrasco Mamani.

CONTENIDO

RESEÑA INTRODUCTORIA	3
I. ACTIVIDAD PRODUCTIVA Y OTRAS	4
1.1. Producción	4
1.1.1. Producción Agropecuaria	4
1.1.2. Producción de Electricidad	8
1.1.3. Producción Minera	9
1.1.4. Construcción	10
1.2. Turismo	11
II. SECTOR EXTERNO	12
2.1. Exportaciones	12
III. FINANZAS PÚBLICAS	13
3.1. Gobierno Central	13
3.2. Gobierno Regional	14
IV. MONEDA Y CRÉDITO	16
4.1. Depósitos del Sistema Financiero	17
4.2. Crédito del Sistema Financiero	18
4.3. Morosidad del Sistema Financiero	20
4.4. Crédito a la Pequeña y Microempresa	21
V. INFORMACIÓN ESTADÍSTICA	22
Anexo 1: Producción Agropecuaria	23
Anexo 2: Siembras de Principales Cultivos	24
Anexo 3: Producción Eléctrica	25
Anexo 4: Producción Minera	26
Anexo 5: Ventas de Cemento	27
Anexo 6: Arribos por Categorías	28
Anexo 7: Exportaciones por Grupo de Productos	29
Anexo 8: Exportaciones por Bloque Económico y Países	30
Anexo 9: Ingresos Corrientes del Gobierno Central	31
Anexo 10: Gastos del Gobierno Regional de Ayacucho: Según Naturaleza	32
Anexo 11: Gastos del Gobierno Regional de Ayacucho: Según Naturaleza y Unidad Ejecutora	32
Anexo 12: Gobierno Regional de Ayacucho: Programa de Inversiones	33
Anexo 13: Depósitos y Obligaciones del Sistema Financiero	34
Anexo 14: Depósitos en las Entidades Financieras Ubicadas por Provincias	35
Anexo 15: Crédito del Sistema Financiero al Sector Privado	36
Anexo 16: Crédito de las Entidades Financieras Ubicadas por Provincias	37
Anexo 17: Cartera Pesada del Sistema Financiero	38
VI. FICHA TÉCNICA	39

DIRECCIÓN EN INTERNET

<http://www.bcrp.gob.pe>

RESEÑA INTRODUCTORIA

En lo que va del año, el **Indicador de Actividad Económica Regional** se expandió 1,6 por ciento, influenciado por el desempeño positivo de la actividad minera (24,1 por ciento), construcción (3,5 por ciento) y de servicios gubernamentales y financieros (2,2 y 20,4 por ciento, respectivamente); sin embargo se registró una disminución en los sectores agropecuario (-5,4 por ciento) y electricidad (-2,8 por ciento).

El valor FOB mensual de las **exportaciones** fue US\$ 8,2 millones, superior en 205,3 por ciento, debido a la expansión de las ventas de productos tradicionales (274,8 por ciento), como agrícolas (cacao y café) con destino a EUA y Europa; y mineros (oro, y zinc) con mayores exportaciones a Suiza, Canadá y China. De otro lado, la contracción de los no tradicionales (-36,4 por ciento), obedece a los menores envíos de tara y semillas de tara a China y Europa.

La **SUNAT** recaudó S/. 3,0 millones, monto superior en 33,4 por ciento con relación a julio del año pasado, por la

mayor captación por concepto de Impuesto a la Renta, IGV y Otros Ingresos Tributarios, los que estuvieron asociados a mayores pagos de empresas constructoras.

Los **gastos ejecutados** por el **Gobierno Regional de Ayacucho** sumaron S/. 47,2 millones, monto menor en 12,9 por ciento, sustentado en los inferiores Gastos Corrientes y de Capital. En cuanto a la ejecución de inversiones, se orientó a la construcción y mejoramiento de sistemas de irrigación, así como en rehabilitación, mejoramiento y construcción de carreteras e instituciones educativas.

En el sistema financiero regional, los **depósitos y colocaciones** crecieron 5,1 y 26,4 por ciento respectivamente con relación a julio de 2009. El Banco de Crédito tuvo la mayor participación en los totales captados y colocados con un 33,5 y 24,5 por ciento, respectivamente.

Respecto a la morosidad del sistema financiero, el ratio fue de 4,3 por ciento, superior en 1,1 puntos porcentuales respecto de julio del año pasado.

I. ACTIVIDAD PRODUCTIVA

1.1 Producción

En lo que va del año, el Indicador de Actividad Económica Regional se expandió 1,6 por ciento, influenciado por el desempeño positivo de la actividad minera (24,1 por ciento), construcción (3,5 por ciento) y de servicios gubernamentales y

financieros (2,2 y 20,4 por ciento, respectivamente); sin embargo se registró una disminución en los sectores agropecuario (-5,4 por ciento) y electricidad (-2,8 por ciento).

CUADRO Nº 1
ÍNDICADOR DE ACTIVIDAD ECONÓMICA REGIONAL 1/ 2/
(Variación porcentual respecto a similar periodo del año anterior)

SECTOR	PONDERACIÓN 3/	2010
		ENERO - JULIO
Agropecuario	20,9	-5,4
Agrícola		-10,3
Pecuario		3,0
Minería	6,7	24,1
Electricidad	0,5	-2,8
Construcción 4/	11,8	3,5
Servicios Gubernamentales	16,5	2,2
Servicios Financieros	1,8	20,4
TOTAL	58,2	1,6

1/ Es un indicador parcial de la actividad económica de la región que alcanza una cobertura del 58,2 por ciento del valor agregado bruto de la producción regional según cifras del INEI.

2/ Actualizado con información al 24 de setiembre de 2010.

3/ Considera la estructura productiva de la región para el año 2007 según cifras del INEI.

4/ Variación estimada.

En servicios financieros se considera como ponderación el promedio nacional para dicho año (1,8 por ciento).

Fuente: MINAG, MINEM, OSINERMIN, Cemento Andino, MEF y SBS.

Elaboración: BCRP, Sucursal Huancayo.

1.1.1 Producción Agropecuaria

La producción agropecuaria mensual cayó 7,5 por ciento respecto a julio de 2009, por el comportamiento negativo del subsector agrícola (-15,4 por ciento) contrarestando parcialmente por el incremento pecuario (2,0 por ciento). En el primer caso, por la contracción en papa, maíz amiláceo, cebada

grano y haba grano seco; mientras que en el segundo por la mayor producción de leche de vacuno y, carnes de vacuno y ovino.

Entre enero y julio, se registró una disminución de 5,4 por ciento, por el resultado negativo en el subsector agrícola.

GRÁFICO Nº 1
VALOR BRUTO DE PRODUCCIÓN AGROPECUARIA
(Variación real 1/)

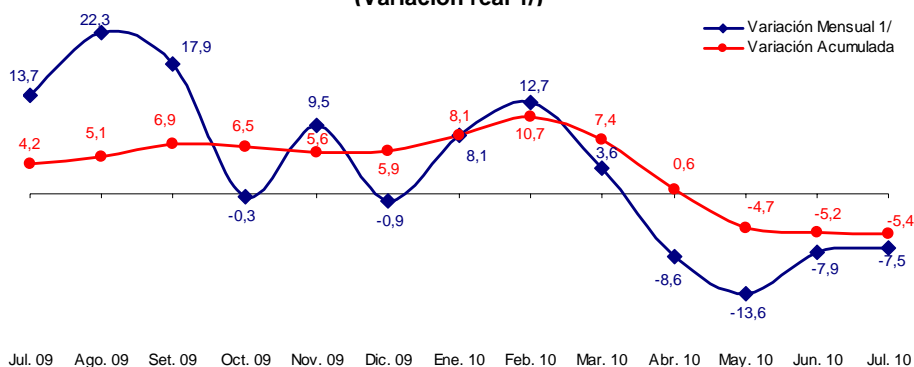

1/ Respecto a similar mes del año anterior.

Elaboración: BCRP, Sucursal Huancayo.

CUADRO N° 2
VALOR BRUTO DE PRODUCCIÓN AGROPECUARIO
(Variación real 1/)

SUB SECTOR	JULIO		ENERO – JULIO	
	2009	2010	2009	2010
Agrícola	24,6	-15,4	1,8	-10,3
Pecuario	2,9	2,0	9,7	3,0
Sector Agropecuario	13,7	-7,5	4,2	-5,4

1/ Respecto al mismo mes o período del año anterior

Fuente: MINAG.

Elaboración: BCRP, Sucursal Huancayo.

Sub Sector Agrícola

Producción

El subsector cayó 15,4 por ciento respecto a julio del año pasado, por los menores resultados en papa (-43,7 por ciento), maíz amiláceo (-55,4 por ciento), cebada grano (-46,4 por ciento) y haba grano seco (-61,2 por ciento). En general, explicado por la disminución de las cosechas que devienen de las menores instalaciones efectuadas en febrero y marzo pasados, a lo que se sumó factores climáticos adversos, como excesivas precipitaciones pluviales, veranillos y granizadas en algunas provincias de la región, lo que implicó menores rendimientos en los cultivos (por el ataque de enfermedades fungosas como la “rancha”) y también pérdida de áreas cultivadas. Destaca

la papa, en que se perdieron 2 500 hectáreas mientras que los rendimientos descendieron en 11,8 por ciento, situándose en un promedio de 13,2 toneladas por hectárea. Cabe indicar que, la participación de este cultivo en el Valor Bruto de Producción (VBP) agrícola es de un 35 por ciento.

En el acumulado, el sub sector se contrajo en 10,3 por ciento, por la disminución en papa (-24,9 por ciento), maíz amiláceo (-17,9 por ciento), olluco (-16,7 por ciento) y haba grano seco (-17,0 por ciento).

GRÁFICO N° 2
VALOR BRUTO DE PRODUCCIÓN AGRÍCOLA
(Variación real 1/)

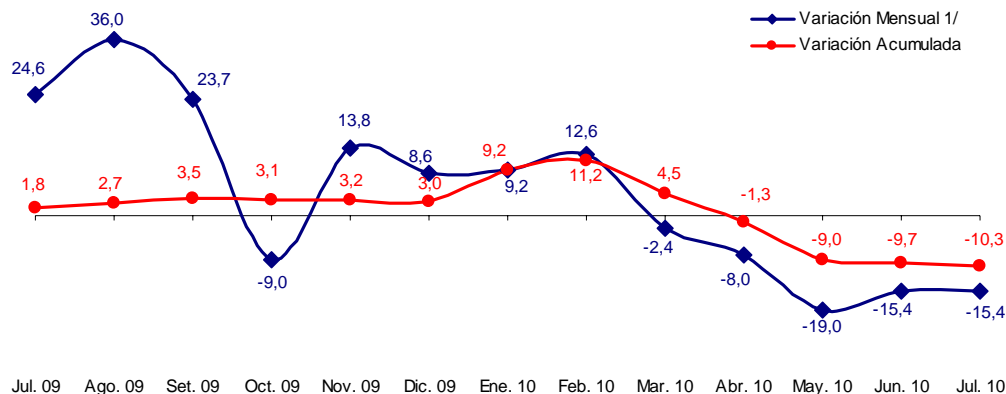

1/ Respecto a similar mes del año anterior.

Elaboración: BCRP, Sucursal Huancayo.

CUADRO N° 3
PRODUCCIÓN DE PRINCIPALES PRODUCTOS AGRÍCOLAS 1/
TM

CULTIVOS	JULIO			ENERO – JULIO		
	2009	2010	Var. %	2009	2010	Var. %
Alfalfa	26 252	25 121	- 4,3	210 934	204 050	- 3,3
Arveja grano seco	339	206	- 39,2	3 647	3 255	- 10,7
Arveja grano verde	28	39	39,3	2 537	2 475	- 2,4
Avena forrajera	0	0	-	26 288	32 804	24,8
Cacao	1 209	1 264	4,5	5 415	5 405	- 0,2
Café	390	443	13,6	4 305	4 371	1,5
Cebada grano	3 760	2 017	- 46,4	12 921	11 778	- 8,8
Frijol grano seco	29	81	179,3	1 415	1 394	- 1,5
Haba grano seco	466	181	- 61,2	5 222	4 332	- 17,0
Maíz amiláceo	1 316	587	- 55,4	16 592	13 620	- 17,9
Maíz choclo	38	0	- 100,0	7 995	7 984	- 0,1
Olluco	223	61	- 72,6	10 130	8 441	- 16,7
Papa	9 250	5 205	- 43,7	231 917	174 093	- 24,9
Trigo	2 947	2 215	- 24,8	9 190	8 177	- 11,0
Tuna	100	37	- 63,0	14 475	15 205	5,0
Yuca	967	674	- 30,3	6 717	4 943	- 26,4

1/ Cifras Preliminares

Fuente: MINAG.

Elaboración: BCRP, Sucursal Huancayo.

CUADRO N° 4
PRECIOS EN CHACRA DE PRINCIPALES CULTIVOS
(En nuevos soles por Kg.)

CULTIVOS	JULIO		Var. %
	2009	2010	
Arveja grano verde	1,11	1,51	36,4
Cacao	4,80	6,04	25,9
Frijol grano seco	2,90	2,66	- 8,3
Haba grano verde	0,82	0,84	2,4
Papa	0,50	0,66	31,6
Yuca	0,47	0,45	- 4,9

Fuente: MINAG.

Elaboración: BCRP, Sucursal Huancayo.

GRÁFICO N° 3
PARTICIPACIÓN EN EL VBP AGRÍCOLA
Enero - Julio 2010

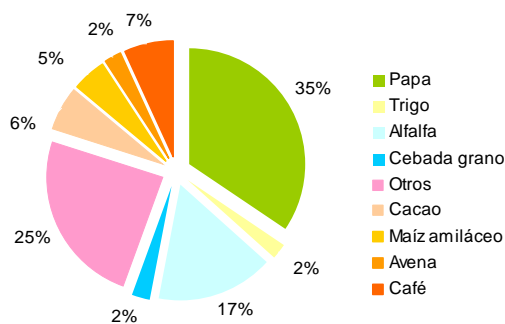

Elaboración: BCRP, Sucursal Huancayo.

Siembras

La superficie instalada alcanzó 327 has, inferior en 30,3 por ciento respecto a julio de 2009, debido a la poca disponibilidad de semillas de calidad (que en general es obtenida de las propias cosechas de los agricultores), los mayores costos de la mano de obra por influencia de la actividad minera en algunas zonas de la región, así como por las pérdidas económicas que los agricultores afrontaron en meses pasados como efecto de los adversos fenómenos climáticos que implicaron pérdidas en la producción y menores rendimientos agrícolas. Resaltó las menores instalaciones de arveja grano verde (-36,5 por ciento), haba grano verde (-67,3 por ciento) y yuca (-67,6 por ciento).

En el acumulado, se observó un incremento de 1,1 por ciento, en que destaca las mayores siembras de papa (7,2 por ciento), arveja grano seco (7,5 por ciento), fríjol grano seco (3,7 por ciento) y yuca (6,3 por ciento). En los dos primeros casos, debido a la expectativa de buenos precios de mercado y una mayor disponibilidad de semillas certificadas a inicios de la campaña agrícola. También influyó los menores precios de los principales insumos químicos para el agro. No obstante a lo anterior, durante la campaña se perdieron por efectos del clima adverso 4 912 has de diferentes cultivos, resaltando en papa, arveja grano verde, cebada y fríjol seco.

CUADRO N° 5
SUPERFICIE SEMBRADA 1/
Has

CULTIVOS	JULIO			AGOSTO - JULIO		
	2009	2010	Var. %	2008/2009	2009/2010	Var. %
TRANSITORIOS	469	318	- 32,2	86 986	87 976	1,1
Avena grano	0	0	-	359	322	- 10,3
Arveja grano seco	0	0	-	3 874	4 165	7,5
Arveja grano verde	63	40	- 36,5	1 314	1 277	- 2,8
Cebada grano	4	4	0,0	13 288	12 467	- 6,2
Fríjol grano seco	0	0	-	1 605	1 665	3,7
Haba grano seco	0	1	-	5 626	5 673	0,8
Haba grano verde	49	16	- 67,3	1 243	1 320	6,2
Maíz amiláceo	7	0	- 100,0	17 489	17 620	0,7
Maíz choclo	38	41	7,9	1 539	1 548	0,6
Olluco	0	0	-	2 419	2 378	- 1,7
Papa	115	144	25,2	16 288	17 464	7,2
Trigo	2	2	0,0	9 739	9 215	- 5,4
Yuca	71	23	- 67,6	837	890	6,3
Otros	120	47	- 60,8	11 366	11 972	5,3
PERMANENTES	0	9	-	486	424	- 12,8
Palto	0	0	-	16	67	318,8
Café	0	0	-	0	0	-
Otros	0	9	-	470	357	- 24,0
TOTAL	469	327	- 30,3	87 472	88 400	1,1

1/ Cifras preliminares

Fuente: MINAG.

Elaboración: BCRP, Sucursal Huancayo.

Sub Sector Pecuario

La producción pecuaria fue superior en 2,0 por ciento, debido a la mayor producción de leche de vacuno (1,1 por ciento) y,

carnes de vacuno y ovino ((1,3 y 6,5 por ciento, respectivamente).

En lo que va del año, el incremento de 3,0 por ciento, se debió a la mayor producción de carne y leche de vacuno (4,0 y 3,7 por ciento, respectivamente) los cuales en conjunto tuvieron un aporte del 69 por ciento en el VBP del sector.

En cuanto a la leche de vacuno, destaca la creciente demanda de los productores de derivados lácteos que a su vez se han visto favorecidos por la ejecución del proyecto Río Cachi, observándose en los últimos años la ampliación de la frontera agrícola, principalmente en las provincias de Huanta y Huamanga.

**CUADRO N° 6
PRODUCCIÓN PECUARIA
TM**

ESPECIES	JULIO			ENERO - JULIO		
	2009	2010	Var. %	2009	2010	Var. %
Carne de Alpaca	145	143	-1,4	811	808	-0,3
Carne de Caprino	112	124	10,7	654	726	11,0
Carne de Llama	95	97	2,1	574	559	-2,7
Carne de Ovino	481	512	6,5	3 067	3 212	4,7
Carne de Porcino	405	402	-0,8	2 583	2 514	-2,7
Carne de Vacuno	2 069	2 096	1,3	12 832	13 346	4,0
Leche Vacuno	3 895	3 936	1,1	35 867	37 186	3,7

Fuente: MINAG.
Elaboración: BCRP, Sucursal Huancayo.

**GRÁFICO N° 4
PARTICIPACIÓN EN EL VBP PECUARIO
Enero – Julio 2010**

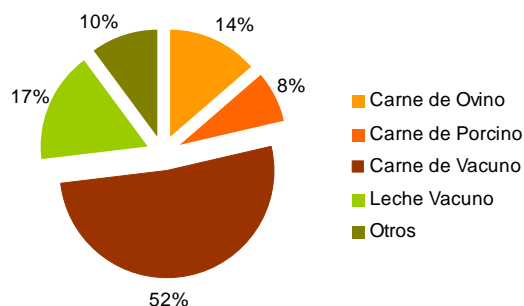

**GRÁFICO N° 5
VALOR BRUTO DE PRODUCCIÓN PECUARIA
(Variación real 1/)**

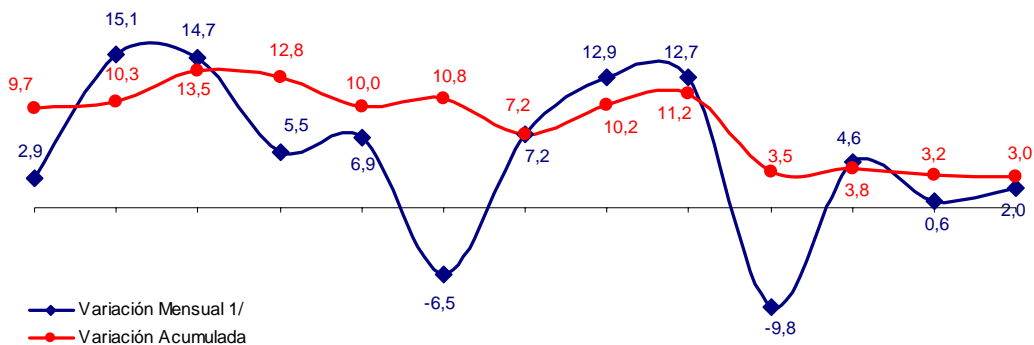

Jul. 09 Ago. 09 Set. 09 Oct. 09 Nov. 09 Dic. 09 Ene. 10 Feb. 10 Mar. 10 Abr. 10 May. 10 Jun. 10 Jul. 10

1/ Respecto a similar mes del año anterior.

Elaboración: BCRP, Sucursal Huancayo.

1.1.2 Producción de Electricidad

La generación eléctrica de la región aumentó 0,2 por ciento, respecto a julio del año anterior, por la mayor producción de Electrocentro (0,3 por ciento).

En el acumulado, el sector se contrajo en 2,8 por ciento. Es de mencionar que, la producción se concentra en las centrales

operadas por Electrocentro, como las hidroeléctricas de Llusita, Quicapata y San Francisco, además de la termoeléctrica de Ayacucho. La generación de esta empresa representó el 99,9 por ciento del total producido en la región.

**CUADRO N° 7
GENERACIÓN ELÉCTRICA 1/
Megavatios Hora (MWH)**

EMPRESA GENERADORA	JULIO			ENERO - JULIO		
	2009	2010	Var. %	2009	2010	Var. %
Electro Sur Medio	2	2	-18,0	16	14	-14,1
Electrocentro	1 664	1 669	0,3	10 398	10 106	-2,8
TOTAL 2/	1 667	1 671	0,2	10 414	10 120	-2,8

1/ Variación en términos reales.

2/ Dato de julio 2010 estimado.

Fuente: OSINERGMIN.

Elaboración: BCRP, Sucursal Huancayo.

**GRÁFICO N° 6
GENERACIÓN ELÉCTRICA
(Megavatios Hora)**

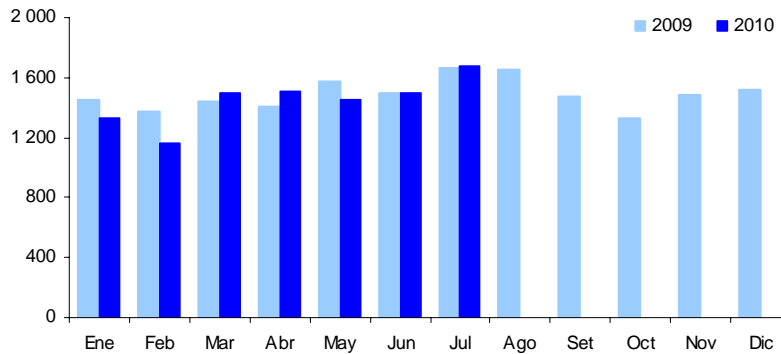

Elaboración: BCRP, Sucursal Huancayo.

1.1.3 Producción Minera

La producción minera creció 9,0 por ciento, básicamente por la mayor extracción de plata (5,3 por ciento), oro (17,8 por ciento), plomo (18,5 por ciento) y zinc (1,3 por ciento).

En lo que va del año, se registró un crecimiento de 24,1 por ciento, respecto a similar periodo del año anterior, explicado por el incremento de la producción de plata, plomo y oro.

**CUADRO N° 8
PRODUCCIÓN MINERA METÁLICA 1/
Contenido Fino**

MINERAL	JULIO			ENERO - JULIO		
	2009	2010	Var. %	2009	2010	Var. %
Cobre (TMF)	56	52	-6,2	481	394	-17,9
Oro (KGF)	308	363	17,8	2 083	2 812	35,0
Plata (KGF)	27 054	28 497	5,3	131 184	190 006	44,8
Plomo (TMF)	414	491	18,5	3 087	3 346	8,4
Zinc (TMF)	2 074	2 101	1,3	15 095	14 119	-6,5
TOTAL 1/			9,0			24,1

1/ Variación en términos reales.

Fuente: MINEM.

Elaboración: BCRP, Sucursal Huancayo.

GRÁFICO N° 7
VALOR BRUTO DE PRODUCCIÓN MINERA
(Variación real 1/)

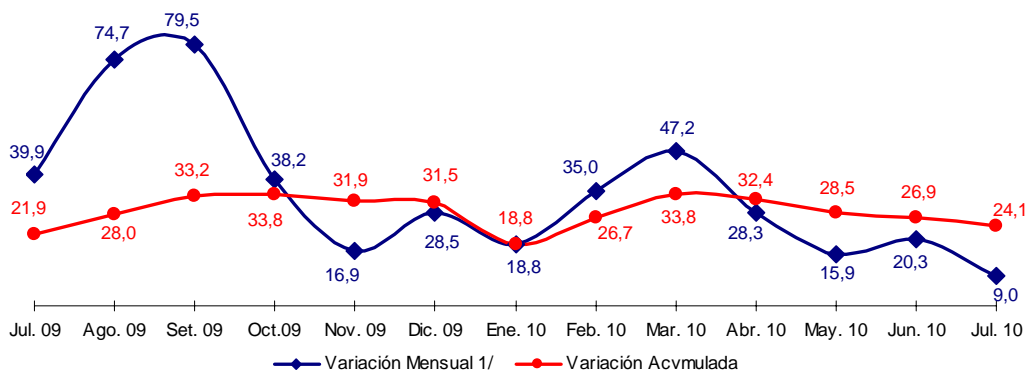

1/ Respecto a similar mes del año anterior.
Elaboración: BCRP, Sucursal Huancayo.

En lo que va del año, destacaron por su contribución al VBP minero, el oro, la plata y el zinc con una participación de 41, 38 y 18 por ciento respectivamente. En el caso del oro, destacó la producción de la Minera Laytaruma con el 60 por ciento de participación; mientras que en plata sobresalió

la Minera Suyamarca con un 94 por ciento de la producción. La cotización internacional del oro fue de US\$ 1 196 la onza troy, superior en 28 por ciento respecto a julio del año pasado (US\$ 935), debido a la mayor demanda de los inversionistas por este metal refugio.

GRÁFICO N° 8
PRODUCCIÓN DE ORO Y COTIZACIÓN INTERNACIONAL

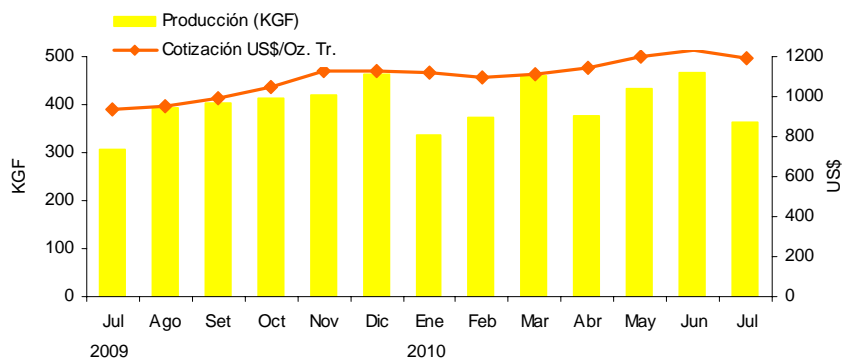

Elaboración: BCRP, Sucursal Huancayo.

GRÁFICO N° 9
PARTICIPACIÓN EN EL VBP MINERO
Enero - Julio 2010

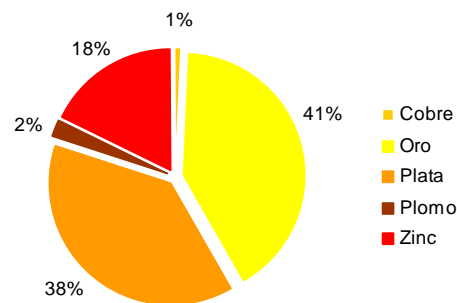

Cabe indicar que el 2009, la actividad minera permitió que la región percibiera por concepto de canon y regalías mineras la suma de S/. 15,7 millones. De otro lado, se espera que

en los próximos años se desarrollen importantes inversiones en el sector, considerando que actualmente existen más de 70 proyectos en exploración.

1.1.4 Construcción

El indicador del sector, medido a través de las ventas de cemento, registró una disminución de 11,0 por ciento, por la lenta ejecución de proyectos públicos, debido a que muchas

autoridades de los gobiernos locales, estarían concentrados en los próximos comicios electorales, aunque en el sector privado, se viene observando el desarrollo

de la autoconstrucción de viviendas y de pequeños centros comerciales.

dinamismo de la construcción pública en los primeros meses del año.

En lo que va del año, se registró un resultado superior en 3,5 por ciento, explicado por el

**CUADRO N° 9
INDICADOR DEL SECTOR CONSTRUCCIÓN 1/**

	JULIO			ENERO - JULIO		
	2009	2010	Var. %	2009	2010	Var. %
Ventas de Cemento (TM)	9 262	8 243	-11,0	53 333	55 218	3,5
TOTAL 1/			-11,0			3,5

1/ Variación en términos reales.

Fuente: Cemento Andino.

Elaboración: BCRP, Sucursal Huancayo.

**GRÁFICO N° 10
VENTAS DE CEMENTO
EN TM**

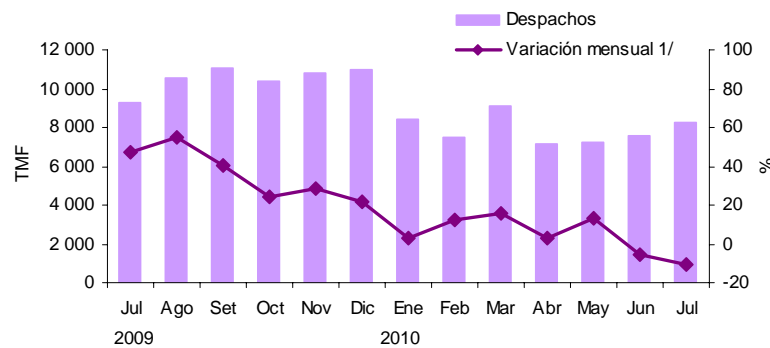

Elaboración: BCRP, Sucursal Huancayo.

1.2 Turismo

Las visitas turísticas a la región disminuyeron en 8,0 por ciento, por el menor flujo de visitantes nacionales y extranjeros (-7,8 y -11,5 por ciento, respectivamente).

Entre enero y julio, los arribos a la región cayeron en 3,1 por ciento, explicado principalmente por las menores visitas nacionales, que en su mayoría son por motivos de trabajo.

**CUADRO N° 10
ARRIBOS A ESTABLECIMIENTOS DE HOSPEDAJE**

	JULIO			ENERO - JULIO		
	2009	2010	Var. %	2009	2010	Var. %
Nacionales	22 355	20 603	-7,8	142 473	138 186	-3,0
Extranjeros	1 018	901	-11,5	5 137	4 906	-4,5
TOTAL	23 373	21 504	-8,0	147 610	143 092	-3,1

Fuente: MINCETUR - Ayacucho

Elaboración: BCRP, Sucursal Huancayo.

II. SECTOR EXTERNO

2.1 Exportaciones

Las exportaciones de la región totalizaron US\$ 8,2 millones, superior en 205,3 por ciento, debido a la expansión de las ventas de productos tradicionales (274,8 por ciento) como agrícolas (cacao y café) con destino a EUA y Europa; y mineros (oro, y zinc) con mayores exportaciones a Suiza, Canadá y China.

De otro lado, la contracción de los no tradicionales (-36,4 por ciento), obedece a los menores envíos de tara a las industrias

curtientes de China y Europa, vinculados al sector automotriz, además del vestido y calzado.

En el acumulado, se registró un incremento de 135,1 por ciento, al expandirse las exportaciones tradicionales (147,1 por ciento), destacando en oro, plata, plomo y zinc por mayores volúmenes y precios, así como por exportaciones de cacao y café.

CUADRO N° 11
EXPORTACIONES POR GRUPO DE PRODUCTOS 1/
(Valor FOB en miles de US\$)

	JULIO			ENERO – JULIO		
	2009	2010	Var. %	2009	2010	Var. %
PRODUCTOS TRADICIONALES	2 083	7 808	274,8	20 532	50 733	147,1
Agrícolas	744	1 255	68,8	2 019	3 705	83,5
Mineros	1 340	6 553	389,0	18 513	47 028	154,0
PRODUCTOS NO TRADICIONALES	599	381	-36,4	2 018	2 284	13,2
Agropecuarios	594	315	-47,1	1 949	2 055	5,5
Textiles	4	0	-100,0	25	67	164,6
Químicos	0	65	-	28	65	136,5
Otros No Tradicionales	0	1	180,6	16	96	503,6
TOTAL	2 683	8 189	205,3	22 549	53 017	135,1

1/ Información preliminar
Fuente: SUNAT.
Elaboración: BCRP, Sucursal Huancayo.

GRÁFICO N° 11
ESTRUCTURA DE EXPORTACIONES POR GRUPO DE PRODUCTOS
Enero – Julio 2010

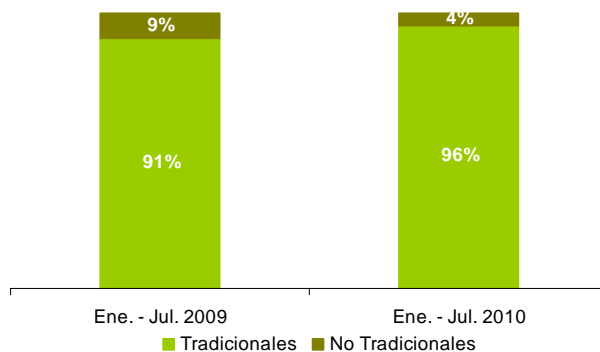

Elaboración: BCRP, Sucursal Huancayo.

En el acumulado, los productos tradicionales participaron con el 96 por ciento y los no tradicionales con el 4 por ciento del total. Entre los principales países de destino, resaltan Suiza, China y Alemania que concentraron el 75 por ciento del total exportado, compuesto principalmente por

concentrados mineros de oro, plomo y zinc, así como cacao, café y tara. De otro lado, entre los principales productos de exportación se tienen al oro, zinc, plata y plomo con una participación de 33, 23, 17 y 15 por ciento respectivamente.

CUADRO N° 12
PRINCIPALES PAISES DE DESTINO Y PRINCIPAL PRODUCTO EXPORTADO
Enero - Julio 2010

PAÍS	MILES DE US\$	PRODUCTO
Suiza	16 321	Oro.
China	13 181	Zinc, plomo, cobre, tara, curtientes.
Alemania	10 131	Plata, café, cacao.
Estados Unidos	3 140	Zinc, cacao, tara, semillas, prendas de vestir.
Australia	2 375	Plomo, semillas.
Brasil	2 104	Zinc.
Otros países	5 765	Cacao, tara, zinc, oro, semillas.
TOTAL	53 017	

Fuente: SUNAT.
Elaboración: BCRP, Sucursal Huancayo.

GRÁFICO N° 12
EXPORTACIONES POR PRODUCTO
Enero - Julio 2010



GRÁFICO N° 13
EXPORTACIONES POR PAÍS DESTINO
Enero - Julio 2010



Fuente: SUNAT.
Elaboración: BCRP, Sucursal Huancayo.

III. FINANZAS PÚBLICAS

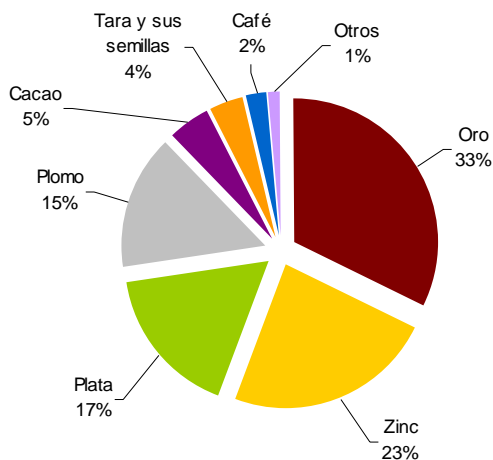
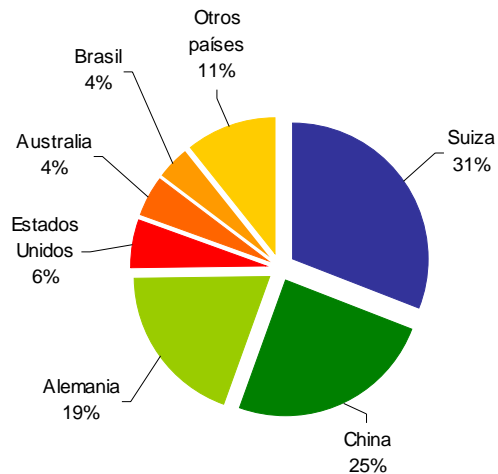
3.1 Gobierno Central

Los ingresos captados por la SUNAT totalizaron S/. 3,0 millones, monto superior en 33,4 por ciento al de julio del año pasado,

por la mayor recaudación por concepto de Impuesto a la Renta (11,5 por ciento), IGV (9,5 por ciento) y Otros Ingresos

Tributarios (17,1 por ciento). Dicha recuperación, estuvo estimulada principalmente por los mayores pagos de empresas constructoras que ejecutan obras públicas.

Entre enero y julio, la recaudación totalizó S/. 20,6 millones, superior en 13,5 por ciento a lo registrado en similar periodo del año pasado, explicado por la recuperación de las captaciones de Impuesto a la Renta (11,1 por ciento) e IGV (8,9 por ciento).

CUADRO N° 13
INGRESOS CORRIENTES DEL GOBIERNO CENTRAL
(Miles de nuevos soles)

CONCEPTO	JULIO			ENERO - JULIO		
	2009	2010	Var. % 1/	2009	2010	Var. % 1/
I. INGRESOS TRIBUTARIOS	2 197	2 497	11,6	17 576	19 655	10,7
1. Impuesto a la Renta	1 138	1 292	11,5	9 451	10 609	11,1
Personas Naturales	309	400	26,9	2 469	2 768	11,0
Personas Jurídicas	808	857	4,1	5 967	6 773	12,3
Regularización	21	35	66,5	1 015	1 069	4,2
2. Impuesto a la Importación	0	0	-	0	0	-
3. Impuesto General a las Ventas (IGV)	756	843	9,5	5 889	6 479	8,9
Operaciones Internas	756	842	9,4	5 889	6 478	8,9
Operaciones Externas	0	1	-	0	1	-
4. Impuesto Selectivo al Consumo (ISC)	1	2	127,2	9	12	28,6
5. Otros Ingresos Tributarios	302	360	17,1	2 227	2 554	13,5
6. Devoluciones	0	0	-	- 1	0	-
II. INGRESOS NO TRIBUTARIOS	0	487	-	375	925	144,2
TOTAL	2 198	2 984	33,4	17 951	20 580	13,5

1/ Variación en términos reales

Fuente: SUNAT.

Elaboración: BCRP, Sucursal Huancayo.

GRÁFICO N° 14
RECAUDACIÓN TRIBUTARIA
(Miles de nuevos soles)

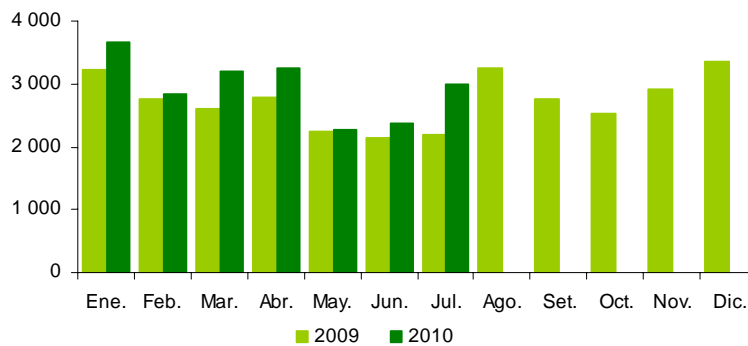

Elaboración: BCRP, Sucursal Huancayo.

3.2 Gobierno Regional

La ejecución del gasto por el Gobierno Regional sumó S/. 47,2 millones, monto menor en 12,9 por ciento respecto a julio de

2009, sustentado en los inferiores Gastos Corrientes (-5,9 por ciento) y de Capital (-37,8 por ciento).

En el acumulado, el gasto total llegó a S/. 352,6 millones, superando en 20,6 por ciento a lo ejecutado en similar periodo del año anterior, explicado principalmente por los mayores Gastos de Capital (112,7 por

ciento). Es de mencionar que, los Gastos de Capital significaron el 32,5 por ciento del total, proporción mayor en 18,4 puntos porcentuales a lo registrado el año pasado.

CUADRO N° 14
GASTOS COMPROMETIDOS DEL GOBIERNO REGIONAL POR GENÉRICA DE GASTO
(Miles de nuevos soles)

	JULIO			ENERO – JULIO		
	2009	2010	Var. % 1/	2009	2010	Var. % 1/
GASTOS CORRIENTES	41 644	39 883	-5,9	235 982	237 905	-0,2
Personal y Oblig. Sociales	31 737	30 425	-5,8	179 140	181 132	0,1
Pensiones y Prestac. Sociales	5 194	4 434	-16,2	26 250	26 253	-1,0
Bienes y Servicios	3 700	4 838	28,4	28 211	28 960	1,6
Otros Gastos Corrientes	1 013	186	-82,0	2 381	1 561	-35,1
GASTOS DE CAPITAL	11 545	7 314	-37,8	53 361	114 681	112,7
Adq. de Act. no Financieros	11 545	7 314	-37,8	53 130	95 279	77,5
Otros Gastos de capital	0	0	-	230	19 401	8 232,8
TOTAL	53 189	47 198	-12,9	289 343	352 585	20,6

1/ Variación en términos reales.

Fuente: Gobierno Regional de Ayacucho.

Elaboración: BCRP, Sucursal Huancayo.

En el mes, los gastos del Gobierno Regional se financiaron en un 90,7 por ciento con Recursos Ordinarios (transferencias del gobierno central), el 6,0 con Recursos

Determinados y el restante 3,3 por ciento con Recursos Directamente Recaudados y, Donaciones y Transferencias.

CUADRO N° 15
GASTOS COMPROMETIDOS DEL GOB. REGIONAL POR FUENTE DE FINANCIAMIENTO
(Miles de nuevos soles)

FUENTES	JULIO			ENERO – JULIO		
	2009	2010	Var. % 1/	2009	2010	Var. % 1/
Recursos Ordinarios	47 263	42 816	- 11,0	260 674	296 536	12,6
Recursos Directamente Recaudados	722	663	- 9,8	4 593	3 791	- 18,3
Recursos Determinados	3 610	2 819	- 23,3	9 956	44 851	345,9
Donaciones y Transferencias	1 594	900	- 44,6	14 121	7 407	- 48,1
TOTAL	53 189	47 198	- 12,9	289 343	352 585	20,6

1/ Variación en términos reales.

Fuente: Gobierno Regional de Ayacucho

Elaboración: BCRP, Sucursal Huancayo.

Las inversiones del Gobierno Regional fueron de S/. 7,3 millones, inferior en 37,8 por ciento con relación a julio del año pasado, los mismos que fueron ejecutados en los programas de Agricultura, Transportes, Educación y, Salud y Saneamiento.

En Agricultura, destacan las inversiones en la construcción del canal principal Chicllarazo – Chontaca, fortalecimiento del desarrollo agropecuario competitivo en el ámbito de la irrigación río Cachi, construcción del canal de irrigación Ccochaq – Huayllay y, mejoramiento y

ampliación del canal de riego Pajonal - Vacahuasi; en Transportes con el mejoramiento y rehabilitación de la carretera Cabana Sur – Osqonta, construcción del terminal terrestre en Huamanga, reconstrucción del puente Mollepatá, construcción de la carretera Sarhua –

Portacruz y asfaltado de avenidas en algunos distritos de la provincia de Huamanga; mientras que en Educación y Cultura con la rehabilitación, mejoramiento y construcción de instituciones educativas en las provincias de Huamanga, Huanta y La Mar.

CUADRO N° 16
INVERSIONES DEL GOBIERNO REGIONAL POR SECTORES
(Miles de nuevos soles)

SECTORES	JULIO			ENERO – JULIO		
	2009	2010	Var. % 1/	2009	2010	Var. % 1/
Administración y Planeamiento	965	158	- 83,9	2 518	3 618	42,2
Agraria	2 624	1 973	- 26,2	12 064	27 797	128,0
Protección y Previsión Social	131	145	8,8	404	699	71,2
Defensa y Seguridad Nacional	48	10	- 79,0	251	95	- 62,5
Educación y Cultura	2 285	799	- 65,7	10 477	21 119	99,5
Energía y Recursos Minerales	0	361	-	1 430	4 492	211,0
Industria, Comercio y Servicios	58	204	245,7	92	974	942,9
Pesca	0	0	-	0	0	-
Salud y Saneamiento	3 198	1 235	- 62,1	11 240	14 645	28,9
Trabajo	0	0	-	0	0	-
Transportes	2 235	2 427	6,6	14 655	21 758	46,9
Vivienda y Desarrollo Urbano	0	2	-	0	82	-
TOTAL	11 545	7 314	- 37,8	53 130	95 279	77,5

1/ Variación en términos reales.

Fuente: Gobierno Regional de Ayacucho.

Elaboración: BCRP, Sucursal Huancayo.

GRÁFICO N° 15
DISTRIBUCIÓN DE LA INVERSIÓN DEL GOBIERNO REGIONAL
Enero - Julio 2010

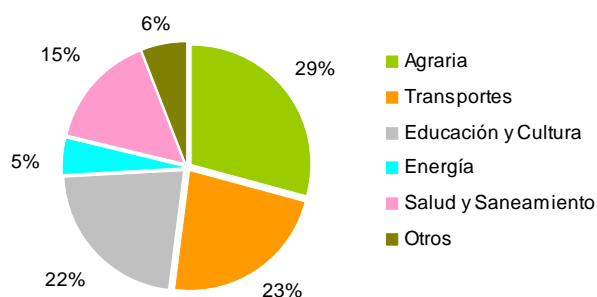

Elaboración: BCRP, Sucursal Huancayo.

IV. MONEDA Y CRÉDITO

El sistema financiero observó un desempeño positivo al continuar la expansión de los depósitos y colocaciones en 5,1 y 26,4 por

ciento respectivamente, con relación a julio del año pasado.

Respecto a la morosidad, se registró un aumento de 1,1 puntos porcentuales,

situándose el ratio en 4,3 por ciento.

4.1 Depósitos del Sistema Financiero

Los depósitos en el sistema financiero totalizaron S/. 237,9 millones, saldo superior en 5,1 por ciento, explicado por los mayores depósitos en moneda nacional (15,5 por ciento), aunque contrarrestado parcialmente

por la disminución en moneda extranjera (-21,6 por ciento). Destacó el mayor crecimiento en las instituciones de microfinanzas (10,1 por ciento) frente a las empresas bancarias (2,7 por ciento).

GRÁFICO N° 16
DEPÓSITOS DEL SISTEMA FINANCIERO
(Miles de nuevos soles)

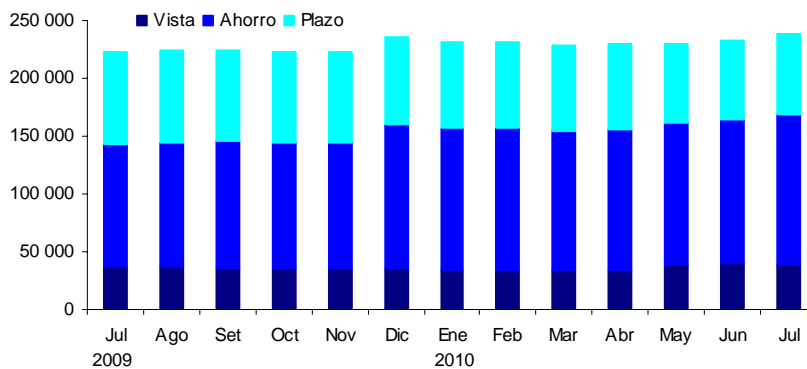

Elaboración: BCRP, Sucursal Huancayo.

CUADRO N° 17
DEPÓSITOS DEL SISTEMA FINANCIERO
(Miles de nuevos soles)

	JULIO		
	2009	2010	Var. % 1/
Empresas Bancarias	149 968	156 840	2,7
Instituciones de Microfinanzas	72 329	81 056	10,1
Empresas Financieras	2 905	1 889	-36,1
Cajas municipales	39 477	52 101	29,6
Cajas rurales	29 947	27 066	-11,2
Edpymes	0	0	-
TOTAL	222 298	237 896	5,1
En M/N	160 268	188 405	15,5
En M/E	62 030	49 491	-21,6

1/ Variación en valores reales

Fuente: SBS.

Elaboración: BCRP, Sucursal Huancayo.

Según modalidades de captación, los depósitos a la vista y ahorro crecieron en 2,0 y 21,3 por ciento respectivamente; en tanto que los a plazo cayeron 14,8 por ciento. En el primer caso, por los mayores pagos de los Gobierno Locales para la compra de bienes y

servicios, y adelantos de pago a empresas que vienen ejecutando algunas obras de infraestructura. Respecto a los depósitos de ahorro, el comportamiento se explicó por que los trabajadores del sector minero aún mantienen sus ingresos por utilidades

minerías en el sistema financiero, a los que se sumarían los ahorros de empresas vinculadas al sector de la construcción. De otro lado, los menores depósitos a plazo, se explican por el retiro de saldos para ser trasladados a fondos mutuos.

En el total de depósitos captados en la región, el Banco de Crédito mantuvo su liderazgo al captar el 33,5 por ciento, seguido del Banco Interbank con 21,3 por ciento.

CUADRO N° 18
PARTICIPACIÓN EN LOS DEPÓSITOS
(En porcentaje)

ENTIDAD	JULIO		
	Miles de S/.	Mes	Acumulado
Banco de Crédito	79 807	33,5	33,5
Interbank	50 664	21,3	54,8
CMAC Ica	38 623	16,2	71,1
CRAC Señor de Luren	27 066	11,4	82,5
Banco Continental	22 769	9,6	92,0
CMAC Huancayo	8 776	3,7	95,7
CMAC Arequipa	3 847	1,6	97,3
Mibanco	3 568	1,5	98,8
Financiera Crediscotia	1 760	0,7	99,6
CMAC Piura	855	0,4	99,9
Financiera Edyficar	129	0,1	100,0
Banco Financiero	33	0,0	100,0
TOTAL	237 896	100,0	

Fuente: SBS.

Elaboración: BCRP, Sucursal Huancayo.

CUADRO N° 19
EVOLUCIÓN SEGÚN TIPO DE DEPÓSITOS
(Miles de nuevos soles) 1/

	JULIO		
	2009	2010	Var. % 1/
Vista	36 765	38 170	2,0
Ahorro	105 483	130 298	21,3
Plazo	80 050	69 427	-14,8
TOTAL	222 298	237 896	5,1

1/ Variación en valores reales.

Fuente: SBS.

Elaboración: BCRP, Sucursal Huancayo.

4.2 Crédito del Sistema Financiero

El crédito al sector privado registró un saldo de S/. 449,4 millones, mayor en S/. 100,3 millones a lo registrado en julio del año anterior, equivalentes a un incremento de 26,4 por ciento, sustentado en los préstamos otorgados a empresas constructoras y de prestación de servicios, relacionadas con el gobierno regional y municipalidades para la renovación de maquinaria pesada y vehículos.

Según tipos de créditos, el mayor porcentaje se orientó a las microempresas (52,6 por ciento del total) observándose una mayor demanda para capital de trabajo, siguiendo en orden de importancia los créditos de consumo y comerciales (30,0 y 14,1 por ciento). Los créditos de consumo son otorgados vía convenio a empleados de instituciones públicas y privadas destacando el sector, educación y salud, mientras que en la

categoría comercial, resaltaron los préstamos a ferreterías para atender pedidos de materiales de construcción, grifos para abastecimiento de combustible y empresas orientadas al rubro de consumo masivo (abarrotes).

Por tipo de moneda, los créditos en soles crecieron en mayor proporción (29,1 por ciento) que en dólares (11,6 por ciento), lo cual contribuyó a la disminución de la dolarización de la cartera de créditos en 1,8 puntos porcentuales, situándose el ratio en 13,7 por ciento.

Las empresas bancarias tuvieron una mayor participación en el mercado crediticio con 52,0 por ciento, no obstante la brecha con las instituciones microfinancieras se viene

acortando por las políticas más agresivas de expansión tanto en cobertura como de ingreso de nuevas instituciones a la región. Al respecto, desde el 2009 se observó el ingreso del Banco Financiero, la Caja Municipal de Piura y la Caja Rural Los Andes. En cuanto a liderazgo en el mercado de colocaciones, destacaron Banco de Crédito y la CMAC Ica con 24,5 y 14,3 por ciento de participación, respectivamente. En cuanto a los hipotecarios, la baja participación (3,3 por ciento) obedece a la escasa disponibilidad de áreas libres dentro del centro de la ciudad con la finalidad de desarrollar proyectos inmobiliarios masivos de viviendas, así como por las restricciones en cuanto a edificaciones por parte del Instituto Nacional de Cultura.

CUADRO N° 20
CRÉDITOS DEL SISTEMA FINANCIERO
(Miles de nuevos soles)

	JULIO		
	2009	2010	Var. % 1/
Empresas Bancarias	183 330	233 526	25,1
Instituciones de Microfinanzas	165 766	215 868	27,9
Empresas Financieras	44 750	60 231	32,2
Cajas municipales	83 312	106 803	25,9
Cajas rurales	20 708	27 734	31,5
Edpymes	16 996	21 099	21,9
TOTAL	349 096	449 393	26,4
En M/N	294 894	387 792	29,1
En M/E	54 202	61 602	11,6

1/ Variación en valores reales

Fuente: SBS.

Elaboración: BCRP, Sucursal Huancayo.

CUADRO N° 21
COLOCACIONES POR TIPO DE CRÉDITO 1/

TIPO DE CREDITO	Var.%		Part.% Julio 10
	Jul. 10/	Jul. 09	
Comercial	-30,4		14,1
Consumo	19,6		30,0
Hipotecario	16,8		3,3
Mes	61,0		52,6
TOTAL			100,0

1/ Variación en valores reales

Fuente: SBS.

Elaboración: BCRP, Sucursal Huancayo.

GRÁFICO N° 17
COLOCACIONES DEL SISTEMA FINANCIERO POR TIPO DE MONEDA
(Miles de nuevos soles)

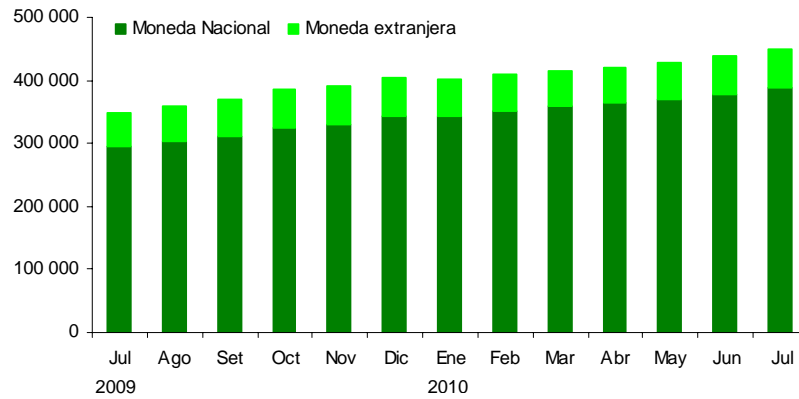

Elaboración: BCRP, Sucursal Huancayo.

CUADRO N° 22
PARTICIPACIÓN EN LOS CRÉDITOS
(En porcentaje)

ENTIDAD	JULIO		
	Miles de S/.	Mes	Acumulado
Banco de Crédito	109 953	24,5	24,5
CMAC Ica	64 273	14,3	38,8
Interbank	49 466	11,0	49,8
Mibanco	42 940	9,6	59,3
Financiera Edyficar	34 858	7,8	67,1
Banco Continental	30 922	6,9	74,0
CMAC Huancayo	23 421	5,2	79,2
Financiera Crediscotia	23 037	5,1	84,3
Edpyme Proempresa	21 099	4,7	89,0
CRAC Libertadores de Ayacucho	19 189	4,3	93,3
CMAC Arequipa	15 664	3,5	96,8
CRAC Los Andes	5 983	1,3	98,1
CMAC Piura	3 446	0,8	98,9
CRAC Señor de Luren	2 562	0,6	99,4
Financiera Efectiva	1 839	0,4	99,8
Financiera TFC	498	0,1	99,9
Banco Financiero	244	0,1	100,0
TOTAL	449 393	100,0	

Fuente: SBS.

Elaboración: BCRP, Sucursal Huancayo.

4.3 Morosidad del Sistema Financiero

El ratio de cartera pesada fue de 4,3 por ciento, superior en 1,1 puntos porcentuales respecto a julio del año anterior, en que resaltó la baja morosidad de las empresas

bancarias (3,2 por ciento) en contraste con las cajas rurales, cuyo ratio se ubicó en 8,8 por ciento.

CUADRO N° 23
MOROSIDAD DEL SISTEMA FINANCIERO
(En porcentaje de las colocaciones brutas)

	JULIO		
	2009	2010	Var.
Empresas Bancarias	1,7	3,2	1,5
Empresas Financieras	2,9	4,5	1,6
Cajas Municipales	4,5	6,0	1,5
Cajas Rurales	9,0	8,8	-0,2
Edpymes	3,6	3,6	0,0
Total	3,2	4,3	1,1

Fuente: SBS e instituciones del sistema financiero.

Elaboración: BCRP, Sucursal Huancayo.

4.4 Crédito a la Pequeña y Microempresa

El crédito otorgado a la pequeña y microempresa creció 61,0 por ciento, en términos reales, respecto a julio de 2009, siendo las microfinancieras las que

registran una mayor atención a este sector, que representa el 61,7 por ciento del total, sobresaliendo en ellas las cajas municipales y las empresas financieras.

CUADRO N° 24
CRÉDITO A LA PEQUEÑA Y MICROEMPRESA
(Miles de nuevos soles)

INSTITUCIONES	JULIO		
	2009	2010	Var. % 1/
Empresas Bancarias	37 507	95 581	150,3
Instituciones de Microfinanzas	114 877	154 195	31,8
Empresas Financieras	31 432	40 946	27,9
Cajas Municipales	58 636	83 018	39,0
Cajas Rurales	16 539	19 084	13,3
Edpymes	8 269	11 147	32,4
TOTAL	152 384	249 776	61,0

1/ Variación en valores reales

Fuente: SBS.

Elaboración: BCRP, Sucursal Huancayo.

INFORMACIÓN ESTADÍSTICA MENSUAL

ANEXO 1

AYACUCHO: PRODUCCIÓN AGROPECUARIA
(En toneladas)

CULTIVOS	2009							2010							
	Ene. - Jul.	Jul	Ago	Set	Oct	Nov	Dic	Ene	Feb	Mar	Abr	May	Jun	Jul	Ene. - Jul.
AGRÍCOLA															
Ajo	1 209	164	13	6	5	44	80	0	24	107	219	245	198	204	997
Alfalfa	210 934	26 252	24 349	25 657	26 740	29 274	26 244	28 875	31 442	33 687	31 700	26 441	26 784	25 121	204 050
Arroz cáscara	679	0	0	0	0	0	0	0	175	383	306	120	0	0	984
Arveja grano seco	3 647	339	0	0	0	0	4	0	0	8	302	1 449	1 290	206	3 255
Arveja grano verde	2 537	28	75	89	96	117	205	296	556	664	843	64	13	39	2 475
Avena forrajera	26 288	0	0	0	0	0	0	56	198	2 294	15 596	13 896	764	0	32 804
Cacao	5 415	1 209	416	145	89	111	59	27	55	117	494	1 527	1 921	1 264	5 405
Café	4 305	390	128	0	0	0	0	0	39	187	760	1 514	1 428	443	4 371
Cebada grano	12 921	3 760	1 237	227	8	4	76	0	0	2	201	2 048	7 510	2 017	11 778
Cebolla	2 725	10	0	8	38	56	27	183	463	684	598	574	393	23	2 918
Frijol grano seco	1 415	29	113	77	45	5	0	10	16	42	280	576	389	81	1 394
Haba grano seco	5 222	466	0	0	0	0	0	0	1	10	532	1 869	1 739	181	4 332
Haba grano verde	2 707	25	0	46	196	86	86	238	538	861	1 040	145	14	5	2 841
Lúcuma	227	20	19	5	3	8	24	23	32	38	30	33	32	37	225
Maíz amarillo duro	1 547	77	106	42	0	0	18	126	518	804	326	105	80	35	1 994
Maíz amiláceo	16 592	1 316	2	0	3	0	0	0	2	32	1 002	5 924	6 073	587	13 620
Maíz choclo	7 995	38	0	0	37	60	245	482	1 893	2 588	2 681	330	10	0	7 984
Naranja	3 377	433	232	81	4	8	15	63	192	410	507	791	766	443	3 172
Oca	5 308	178	0	0	0	0	0	0	0	57	1 113	2 136	1 333	18	4 657
Olluco	10 130	223	0	0	0	0	0	0	0	68	1 366	4 192	2 754	61	8 441
Palto	2 270	195	131	59	17	71	148	194	323	371	239	414	332	294	2 167
Papa	231 917	9 250	218	147	40	422	2 180	4 367	11 854	21 234	39 608	56 281	35 544	5 205	174 093
Papaya	1 519	213	201	185	170	192	161	167	175	165	138	156	152	143	1 096
Piña	428	27	96	406	500	1 257	239	186	107	40	6	1	0	0	340
Plátano	4 045	568	576	578	233	588	541	547	536	531	530	534	528	536	3 742
Quinua	1 771	11	0	0	0	0	0	0	0	0	202	866	716	141	1 925
Trigo	9 190	2 947	1 042	114	20	8	321	6	1	3	101	1 147	4 704	2 215	8 177
Tomate	1 337	132	136	127	75	92	113	246	357	218	162	68	128	185	1 364
Tuna	14 475	100	48	0	26	96	619	3 192	5 874	4 335	1 397	297	73	37	15 205
Yuca	6 717	967	921	926	361	1 184	868	773	741	662	597	756	740	674	4 943
Zapallo	944	73	0	0	0	0	57	0	46	92	331	227	0	0	696
PECUARIO															
Carne de ovino	3 067	481	452	408	376	395	445	309	373	477	490	558	493	512	3 212
Carne de porcino	2 583	405	374	353	357	348	357	269	300	379	385	410	370	402	2 514
Carne de vacuno	12 832	2 069	1 817	1 497	1 388	1 505	1 621	1 432	1 598	1 894	2 079	2 227	2 020	2 096	13 346
Leche Vacuno	35 867	3 895	2 248	950	452	499	662	1 257	2 661	6 228	7 463	9 296	6 344	3 936	37 186

Fuente: MINAG

Elaboración: BCRP. Sucursal Huancayo.

ANEXO 2

**AYACUCHO: SIEMBRAS DE PRINCIPALES CULTIVOS
(En hectáreas)**

CULTIVOS	2008-2009		2009 - 2010												
	Ago. - Jul.	Jul	Ago	Set	Oct	Nov	Dic	Ene	Feb	Mar	Abr	May	Jun	Jul	Ago. - Jul.
Achita o kiwicha	121	0	0	17	17	78	34	1	0	2	0	0	2	0	151
Ajo	275	0	0	19	48	108	52	7	1	0	2	12	2	2	253
Arroz cáscara	359	0	0	105	70	116	31	0	0	0	0	0	0	0	322
Arveja grano seco	3 874	0	0	146	574	2 033	1 238	166	0	1	0	2	5	0	4 165
Arveja grano verde	1 314	63	141	218	301	330	96	5	1	18	28	65	34	40	1 277
Avena forrajera	2 400	0	0	27	148	845	1 035	765	3	0	0	0	0	0	2 823
Avena grano	590	0	0	0	165	224	60	6	0	0	0	0	0	0	455
Cacao	20	0	0	0	0	0	0	0	0	0	0	0	0	0	0
Café	0	0	0	0	0	0	0	0	0	0	0	0	0	0	0
Cebada forrajera	201	2	15	17	21	28	31	0	0	0	4	5	0	0	121
Cebada grano	13 288	4	2	2	563	3 473	6 096	1 864	156	31	3	136	137	4	12 467
Cebolla	274	7	42	63	75	48	58	37	7	6	0	1	6	14	357
Frijol grano seco	1 605	0	30	98	184	701	465	77	36	16	15	38	5	0	1 665
Haba grano seco	5 626	0	59	783	2 437	2 091	294	6	2	0	0	0	0	1	5 673
Haba grano verde	1 243	49	88	275	358	334	60	6	2	0	1	88	92	16	1 320
Maíz amarillo duro	852	0	20	282	480	174	55	16	19	4	0	0	0	0	1 050
Maíz amiláceo	17 489	7	59	1 758	6 800	7 256	1 692	46	0	3	6	0	0	0	17 620
Maíz choclo	1 539	38	113	460	388	431	63	4	0	0	21	18	9	41	1 548
Maní para aceite	460	0	0	0	0	0	0	0	0	0	0	0	0	6	6
Oca	1 432	0	65	401	555	350	7	0	0	0	0	0	0	0	1 378
Olluco	2 419	0	64	383	966	872	93	0	0	0	0	0	0	0	2 378
Palto	16	0	0	8	18	0	8	9	17	3	2	2	0	0	67
Papa	16 288	115	448	1 558	5 133	8 327	1 712	84	0	2	3	3	50	144	17 464
Quinua	1 885	0	0	136	664	1 589	274	6	0	0	0	0	0	0	2 669
Tomate	137	7	14	19	12	21	5	3	9	14	15	13	7	15	147
Trigo	9 739	2	13	2	207	2 120	4 654	1 729	107	46	13	166	156	2	9 215
Yuca	837	71	70	160	331	143	73	81	6	1	2	0	0	23	890
Zanahoria	202	1	17	47	63	56	6	4	0	2	2	3	7	2	209
Zapallo	70	3	1	5	21	23	8	0	1	0	0	0	0	0	59

Fuente: MINAG

Elaboración: BCRP. Sucursal Huancayo.

ANEXO 3

AYACUCHO: PRODUCCIÓN ELÉCTRICA
(MWH)

EMPRESA GENERADORA	2009							2010							
	Ene. - Jul.	Jul	Ago	Set	Oct	Nov	Dic	Ene	Feb	Mar	Abr	May	Jun	Jul	Ene. - Jul.
Electro Sur Medio	16	2	2	2	3	3	3	2	2	2	2	3	0	2	14
C. T. Tambo Quemado	16	2	2	2	3	3	3	2	2	2	2	3	0	2	14
C.H. Chaviña	0	0	0	0	0	0	0	0	0	0	0	0	0	0	0
C.H. Incuyo	0	0	0	0	0	0	0	0	0	0	0	0	0	0	0
C.H. Pausa	0	0	0	0	0	0	0	0	0	0	0	0	0	0	0
C.T. Andamarca	0	0	0	0	0	0	0	0	0	0	0	0	0	0	0
C.T. Cora Cora	0	0	0	0	0	0	0	0	0	0	0	0	0	0	0
C.T. Pausa	0	0	0	0	0	0	0	0	0	0	0	0	0	0	0
Electrocentro	10 398	1 664	1 651	1 472	1 321	1 488	1 523	1 325	1 162	1 496	1 510	1 446	1 498	1 669	10 106
C.H. Llusita	4 363	732	686	584	501	496	655	557	460	510	495	509	482	658	3 672
C.H. Quicapata	2 769	429	432	424	411	411	280	257	261	460	494	523	508	512	3 015
C.H. San Francisco	3 080	472	509	464	400	577	587	511	441	526	517	412	508	497	3 412
C.T. Ayacucho	186	31	23	1	10	4	0	0	0	0	4	2	0	2	8
Total 1/	10 414	1 667	1 653	1 475	1 324	1 491	1 525	1 327	1 165	1 498	1 512	1 449	1 498	1 671	10 120

C.H. - Central Hidroeléctrica

C.T. - Central Térmica

1/ Datos de julio 2010 estimados.

Fuente: OSINERGMIN.

Elaboración: BCRP. Sucursal Huancayo.

ANEXO 4

AYACUCHO: PRODUCCIÓN MINERA METÁLICA

MINERAL	2009							2010							
	Ene. - Jul.	Jul	Ago	Set	Oct	Nov	Dic	Ene	Feb	Mar	Abr	May	Jun	Jul	Ene. - Jul.
Cobre (TMF)	481	56	69	66	66	53	56	47	56	51	59	66	63	52	394
Oro (KGF)	2 083	308	393	404	413	419	463	338	374	460	376	433	467	363	2 812
Plata (KGF)	131 184	27 054	30 297	32 173	33 590	24 642	33 978	21 958	25 638	30 222	26 536	27 770	29 386	28 497	190 006
Plomo (TMF)	3 087	414	546	376	407	422	600	610	414	552	388	449	442	491	3 346
Zinc (TMF)	15 095	2 074	2 069	1 888	1 926	2 106	2 092	2 027	1 914	2 000	2 033	2 116	1 928	2 101	14 119

Fuente: MINEM.

Elaboración: BCRP. Sucursal Huancayo.

ANEXO 5

**AYACUCHO: VENTAS DE CEMENTO
TM**

	2009							2010							
	Ene. - Jul.	Jul	Ago	Set	Oct	Nov	Dic	Ene	Feb	Mar	Abr	May	Jun	Jul	Ene. - Jul.
Ventas de Cemento	53 333	9 262	10 513	11 072	10 422	10 839	11 009	8 456	7 452	9 112	7 182	7 216	7 557	8 243	55 218
Total	53 333	9 262	10 513	11 072	10 422	10 839	11 009	8 456	7 452	9 112	7 182	7 216	7 557	8 243	55 218

Fuente: Cemento Andino.

Elaboración: BCRP. Sucursal Huancayo.

ANEXO 6

AYACUCHO: ARRIBOS POR CATEGORIAS

MESES	NO CATEGORIZADO				UNA ESTRELLA				DOS ESTRELLAS				TRES ESTRELLAS				TOTAL					
	2009		2010		2009		2010		2009		2010		2009		2010		2009			2010		
	Nac.	Ext.	Nac.	Ext.	Nac.	Ext.	Nac.	Ext.	Nac.	Ext.	Nac.	Ext.	Nac.	Ext.	Nac.	Ext.	Total	Nac.	Ext.	Total		
Enero	15 717	385	16 039	402	722	14	633	8	584	39	517	10	657	117	614	171	17 680	555	18 235	17 803	591	18 394
Febrero	18 842	397	16 221	473	750	8	657	3	640	55	485	15	770	149	945	141	21 002	609	21 611	18 308	632	18 940
Marzo	17 518	457	17 932	233	825	14	616	2	682	33	379	27	870	152	874	175	19 895	656	20 551	19 801	437	20 238
Abril	19 296	472	19 007	573	1 324	5	780	0	821	35	569	44	971	141	1 332	189	22 412	653	23 065	21 688	806	22 494
Mayo	17 260	559	17 609	639	773	11	948	2	734	39	666	24	955	140	1 085	64	19 722	749	20 471	20 308	729	21 037
Junio	17 072	728	16 549	607	785	13	831	2	650	33	771	67	900	123	1 524	134	19 407	897	20 304	19 675	810	20 485
Julio	20 102	687	17 538	655	811	26	833	7	609	56	779	43	833	249	1 453	196	22 355	1 018	23 373	20 603	901	21 504
Agosto	19 017	618			832	6			665	31			891	180			21 405	835	22 240			
Setiembre	18 879	495			833	11			628	17			801	92			21 141	615	21 756			
Octubre	21 455	568			748	8			640	35			778	132			23 621	743	24 364			
Noviembre	19 217	547			788	9			644	10			620	128			21 269	694	21 963			
Diciembre	17 964	332			754	25			318	8			996	177			20 032	542	20 574			
Ene - Jul.	125 807	3 685	120 895	3 582	5 990	91	5 298	24	4 720	290	4 166	230	5 956	1 071	7 827	1 070	142 473	5 137	147 610	138 186	4 906	143 092
Var. % Jul. 14/014			-17,9	-6,5			3,8	-102,3			39,1	-32,5			104,2	-29,8				-7,8	-11,5	-8,0
Var. % (Ene - Jul.) 10/09			-3,9	-2,8			-11,6	-73,6			-11,7	-20,7			31,4	-0,1				-3,0	-4,5	-3,1

Fuente: MINCETUR

Elaboración: BCRP, Sucursal Huancayo.

ANEXO 7

AYACUCHO: EXPORTACIONES FOB POR GRUPO DE PRODUCTOS
(Miles de US\$)

PRODUCTOS	2009							2010							Ene. - Jul.
	Ene. - Jul.	Jul	Ago	Set	Oct	Nov	Dic	Ene	Feb	Mar	Abr	May	Jun	Jul	
PRODUCTOS TRADICIONALES	20 532	2 083	2 795	1 800	12 144	4 860	6 856	7 399	2 720	10 220	3 934	4 106	14 545	7 808	50 733
Agrícolas	2 019	744	1 097	872	744	540	336	0	140	353	594	273	1 091	1 255	3 705
Cacao	1 396	363	784	135	79	266	204	0	140	229	543	273	673	622	2 480
Café	623	381	313	737	665	274	132	0	0	124	51	0	418	633	1 225
Mineros	18 513	1 340	1 698	928	11 400	4 320	6 520	7 399	2 580	9 868	3 340	3 833	13 454	6 553	47 028
Cobre	1 119	0	596	0	571	0	0	529	0	0	0	0	0	0	529
Oro	65	65	939	928	1 168	1 377	2 348	1 110	2 580	2 452	1 940	2 767	2 991	3 266	17 106
Plata	0	0	0	0	0	0	0	0	0	0	0	0	8 958	0	8 958
Plomo	7 749	1 275	0	0	3 543	0	2 828	543	0	4 391	0	1 066	1 098	948	8 045
Zinc	9 580	0	163	0	6 118	2 942	1 343	5 217	0	3 025	1 401	0	408	2 339	12 390
PRODUCTOS NO TRADICIONALES	2 018	599	661	407	447	625	478	302	188	370	133	436	475	381	2 284
Agropecuarios	1 949	594	661	389	438	582	468	302	159	370	111	420	379	315	2 055
Arvejas	0	0	32	61	232	90	0	0	0	0	0	0	0	0	0
Espárrago	0	0	0	0	0	0	0	0	0	0	0	0	0	0	0
Hortalizas frescas	0	0	0	78	0	0	0	0	0	0	0	0	0	0	0
Maca	0	0	0	1	0	5	1	0	2	0	0	0	0	0	2
Semillas de Tara	135	0	25	16	0	4	22	43	19	0	39	0	123	3	227
Tara	1 814	594	604	233	206	483	445	259	138	370	71	420	256	312	1 827
Textil	25	4	0	4	0	7	5	0	21	0	20	5	21	0	67
Fibra de vicuña	0	0	0	0	0	0	0	0	0	0	0	0	0	0	0
Prendas de vestir	25	4	0	4	0	7	5	0	21	0	20	5	21	0	67
Químicos	28	0	0	0	0	30	0	0	0	0	0	0	0	65	65
Curtientes	28	0	0	0	0	30	0	0	0	0	0	0	0	65	65
Otros No Tradicionales 1/	16	0	0	14	9	6	5	0	9	0	2	10	75	1	96
TOTAL EXPORTACIONES	22 549	2 683	3 456	2 207	12 590	5 485	7 334	7 701	2 908	10 590	4 067	4 542	15 020	8 189	53 017

1/ Metal mecánica y otros.

Fuente: SUNAT.

Elaboración: BCRP, Sucursal Huancayo.

ANEXO 8

AYACUCHO: EXPORTACIONES FOB POR BLOQUE ECONÓMICO Y PAISES
(Miles de US\$)

BLOQUE	2009							2010							Ene. - Jul.
	Ene. - Jul.	Jul	Ago	Set	Oct	Nov	Dic	Ene	Feb	Mar	Abr	May	Jun	Jul	
I. AMÉRICA	1 806	440	1 007	369	214	294	332	763	201	3 234	2 014	281	280	836	7 608
TLCAN	1 412	134	786	359	147	276	287	746	166	2 437	372	151	163	799	4 835
Canadá	1 082	0	130	0	0	135	136	746	0	0	152	0	0	784	1 682
Estados Unidos	330	134	656	359	147	141	150	0	166	2 437	221	151	163	2	3 140
México	0	0	0	0	0	0	0	0	0	0	0	0	0	13	13
CAN	0	0	46	0	0	3	0	0	0	0	193	0	0	0	193
Bolivia	0	0	0	0	0	0	0	0	0	0	0	0	0	0	0
Colombia	0	0	0	0	0	3	0	0	0	0	0	0	0	0	0
Ecuador	0	0	13	0	0	0	0	0	0	0	2	0	0	0	2
Venezuela	0	0	33	0	0	0	0	0	0	0	191	0	0	0	191
MERCOSUR	393	305	176	0	67	15	45	17	30	797	1 449	130	117	24	2 563
Argentina	280	250	128	0	35	0	30	0	30	93	48	81	117	2	371
Brasil	36	27	48	0	0	0	0	0	0	703	1 401	0	0	0	2 104
Paraguay	0	0	0	0	0	15	0	0	0	0	0	0	0	22	22
Resto MERCOSUR	77	29	0	0	32	0	14	17	0	0	0	49	0	0	66
CHILE	0	0	0	9	0	0	0	0	0	0	0	0	0	12	12
RESTO DE AMÉRICA	1	0	0	0	0	0	0	0	5	0	0	0	0	0	5
II. EUROPA	2 293	895	1 712	1 807	2 131	2 191	2 663	1 333	2 637	2 910	2 014	2 975	13 104	3 866	28 839
UNIÓN EUROPEA	2 228	830	774	879	963	813	315	222	57	459	74	207	10 114	1 384	12 517
Alemania	634	245	65	390	185	148	0	0	0	197	51	0	9 250	633	10 131
Bélgica - Luxemburgo	495	369	388	0	112	49	32	0	0	156	0	0	545	456	1 156
España	1	0	88	0	61	273	61	100	0	0	0	125	227	0	452
Finlandia	0	0	0	0	125	0	0	0	0	0	0	0	0	0	0
Francia	0	0	6	0	0	0	36	43	0	0	0	0	92	70	205
Inglaterra	72	16	0	0	0	0	0	0	0	0	0	0	0	0	0
Italia	316	0	8	29	30	76	0	0	18	0	23	43	0	0	84
Rusia	0	0	85	0	0	0	0	0	0	0	0	0	0	0	0
Suecia	302	0	71	141	155	78	0	0	0	0	0	0	0	0	0
Países Bajos	407	200	62	319	295	190	186	79	40	106	0	40	0	100	364
Resto Unión Europea	0	0	0	0	0	0	0	0	0	0	0	0	0	126	126
SUIZA	65	65	939	928	1 168	1 377	2 348	1 110	2 580	2 452	1 940	2 767	2 991	2 482	16 321
RESTO DE EUROPA	0	0	0	0	0	0	0	0	0	0	0	0	0	0	0
III. ASIA	17 175	1 348	737	15	10 246	2 995	2 995	5 605	70	2 087	23	1 286	1 634	3 465	14 171
China	8 701	1 334	596	15	9 675	1 852	2 828	5 542	20	2 079	0	1 149	1 098	3 293	13 181
Hong Kong	19	0	107	0	0	0	0	0	0	0	0	0	0	0	0
India	0	0	0	0	0	0	0	0	0	0	0	0	0	0	0
Japón	444	0	0	0	0	0	147	0	31	0	0	0	0	0	31
República de Corea	3 803	0	14	0	571	5	0	63	0	0	0	0	408	0	471
Tailandia	4 156	14	0	0	0	1 138	0	0	0	0	0	0	0	0	0
Taiwan	0	0	0	0	0	0	0	0	0	0	0	0	0	0	0
Resto de Asia	52	0	19	0	0	0	20	0	19	9	23	137	128	171	488
IV. AFRICA	1 275	0	0	0	0	0	1 343	0	0	0	0	0	0	23	23
Sudafrica	1 275	0	0	0	0	0	1 343	0	0	0	0	0	0	23	23
V. OCEANIA	0	0	0	16	0	4	0	0	0	2 359	16	0	1	0	2 376
Australia	0	0	0	16	0	0	0	0	0	2 359	16	0	0	0	2 375
Resto de Oceanía	0	0	0	0	0	4	0	0	0	0	0	0	1	0	1
TOTAL	22 549	2 683	3 456	2 207	12 590	5 485	7 334	7 701	2 908	10 590	4 067	4 542	15 020	8 189	53 017

Fuente: SUNAT.

Elaboración: BCRP, Sucursal Huancayo.

ANEXO 9

**AYACUCHO: INGRESOS CORRIENTES DEL GOBIERNO CENTRAL
(Miles de nuevos soles)**

CONCEPTO	2009							2010							
	Ene - Jul.	Jul	Ago	Set	Oct	Nov	Dic	Ene	Feb	Mar	Abr	May	Jun	Jul	Ene - Jul.
I. INGRESOS TRIBUTARIOS	17 576	2 197	2 569	2 771	2 539	2 897	2 849	3 656	2 831	2 763	3 261	2 272	2 375	2 497	19 655
1. Impuesto a la Renta	9 451	1 138	1 409	1 557	1 323	1 478	1 586	2 035	1 512	1 603	1 780	1 135	1 254	1 292	10 609
- Personas Naturales	2 469	309	392	413	360	353	516	599	345	367	379	328	350	400	2 768
- Personas Jurídicas	5 967	808	961	1 056	929	1 075	1 031	1 414	1 139	971	846	701	845	857	6 773
- Regularización	1 015	21	56	89	34	51	39	22	28	265	555	105	59	35	1 069
2. Impuesto a la Importación	0	0	0	0	0	0	0	0	0	0	0	0	0	0	0
3. Impuesto General a las Ventas	5 889	756	844	891	849	1 051	924	1 283	1 021	780	1 043	730	781	843	6 479
- Operaciones Internas	5 889	756	844	891	849	1 051	924	1 283	1 021	780	1 043	730	781	842	6 478
- Operaciones Externas	0	0	0	0	0	0	0	0	0	0	0	0	0	1	1
4. Impuesto Selectivo al Consumo	9	1	1	1	1	2	2	2	2	1	2	2	1	2	12
5. Otros Ingresos Tributarios	2 227	302	315	321	366	366	337	337	297	379	436	406	340	360	2 554
II. INGRESOS NO TRIBUTARIOS	375	0	686	0	0	8	496	0	0	438	0	0	0	487	925
TOTAL	17 951	2 198	3 255	2 771	2 539	2 905	3 345	3 656	2 831	3 201	3 261	2 272	2 375	2 984	20 580

Fuente: SUNAT.

Elaboración: BCRP, Sucursal Huancayo.

ANEXO 10

**GOBIERNO REGIONAL DE AYACUCHO: GASTOS SEGÚN NATURALEZA
(Miles de nuevos soles)**

	2 009							2 010							
	Ene. - Jul.	Jul	Ago	Set	Oct	Nov	Dic	Ene	Feb	Mar	Abr	May	Jun	Jul	Ene. - Jul.
GASTOS CORRIENTES	235 982	41 644	33 615	34 824	33 339	38 476	44 716	35 264	30 884	29 993	32 127	33 835	35 918	39 883	237 905
Personal y Oblig. Sociales	179 140	31 737	23 884	24 704	24 767	25 050	32 361	28 943	23 914	22 482	24 127	24 852	26 388	30 425	181 132
Obligaciones Previsionales	26 250	5 194	3 281	3 321	3 302	3 302	4 894	4 783	3 384	3 375	3 339	3 311	3 627	4 434	26 253
Bienes y Servicios	28 211	3 700	5 928	6 314	4 729	4 575	7 064	1 435	3 425	3 921	4 507	5 072	5 761	4 838	28 960
Otros Gastos Corrientes	2 381	1 013	522	485	541	5 549	397	103	161	215	154	601	142	186	1 561
GASTOS DE CAPITAL	53 361	11 545	11 668	13 935	16 354	10 689	20 817	2 026	12 563	9 092	26 262	35 567	21 857	7 314	114 681
Adquisición de Activos no Finan.	53 130	11 545	11 668	13 935	16 354	10 689	20 817	2 026	2 563	9 092	26 262	35 567	12 456	7 314	95 279
Otros Gastos de Capital	230	0	0	0	0	0	0	0	10 000	0	0	0	9 401	0	19 401
TOTAL	289 343	53 189	45 283	48 759	49 693	49 166	65 533	37 290	43 447	39 085	58 389	69 401	57 776	47 198	352 585

Fuente: Gobierno Regional de Ayacucho.

Elaboración: BCRP, Sucursal Huancayo.

ANEXO 11

**GOBIERNO REGIONAL DE AYACUCHO: GASTOS SEGÚN NATURALEZA Y UNIDAD EJECUTORA
(Miles de nuevos soles)**

EJECUTORAS	2 009							2 010							
	Ene. - Jul.	Jul	Ago	Set	Oct	Nov	Dic	Ene	Feb	Mar	Abr	May	Jun	Jul	Ene. - Jul.
GASTOS CORRIENTES	235 982	41 644	33 615	34 824	33 339	38 476	44 716	35 264	30 884	29 993	32 127	33 835	35 918	39 883	237 905
Sede Central	12 678	2 348	2 242	2 334	2 224	6 983	2 265	1 462	1 584	1 560	1 524	1 534	2 228	1 826	11 720
Proyecto Especial Río Cachi	0	0	0	0	0	0	0	0	0	0	0	0	0	0	0
Programa de Apoyo - AGORAH	0	0	0	0	0	0	0	0	0	0	0	0	0	0	0
Proyecto Prider	0	0	0	0	6	56	26	0	0	0	30	8	9	14	62
M. Agricultura	5 530	999	724	745	717	765	1 085	869	849	731	915	791	781	897	5 833
M. Transportes	3 551	773	653	623	659	665	1 256	393	370	522	418	462	496	541	3 202
M. Educación	157 958	29 564	21 967	22 103	22 107	22 507	29 813	25 438	20 704	18 974	21 162	22 631	23 666	27 375	159 950
M. Salud	56 265	7 960	8 029	9 019	7 626	7 500	10 270	7 102	7 377	8 206	8 078	8 408	8 737	9 230	57 139
GASTOS DE CAPITAL	53 361	11 545	11 668	13 935	16 354	10 689	20 817	2 026	12 563	9 092	26 262	35 567	21 857	7 314	114 681
Sede Central	41 559	8 237	8 304	5 366	11 581	7 370	14 621	1 956	12 278	5 116	23 558	31 880	18 600	5 165	98 554
Proyecto Especial Río Cachi	0	0	0	0	0	0	0	0	0	0	0	0	0	0	0
Programa de Apoyo - AGORAH	0	0	0	0	0	0	0	0	0	0	0	0	0	0	0
Proyecto Prider	0	0	670	3 329	2 482	1 697	2 848	70	140	1 299	1 985	1 323	847	578	6 243
M. Agricultura	4 794	889	1 096	898	313	1 021	1 471	0	0	0	700	1 973	1 997	1 069	5 739
M. Transportes	966	252	182	591	350	216	766	0	134	43	2	185	134	179	676
M. Educación	131	34	24	14	10	21	582	0	11	2 630	9	186	139	74	3 050
M. Salud	5 911	2 133	1 392	3 737	1 618	364	529	0	0	3	7	18	139	250	418
TOTAL	289 343	53 189	45 283	48 759	49 693	49 166	65 533	37 290	43 447	39 085	58 389	69 401	57 776	47 198	352 585

Fuente: Gobierno Regional de Ayacucho.

Elaboración: BCRP, Sucursal Huancayo.

ANEXO 12

**GOBIERNO REGIONAL DE AYACUCHO: PROGRAMA DE INVERSIONES
(Miles de nuevos soles)**

FUNCION	2 009							2 010							
	Ene. - Jul.	Jul	Ago	Set	Oct	Nov	Dic	Ene	Feb	Mar	Abr	May	Jun	Jul	Ene. - Jul.
Administración y Planeamiento	2 518	965	257	453	828	1 339	3 596	0	26	133	356	2 506	439	158	3 618
Agraria	12 064	2 624	3 058	3 898	4 182	2 436	4 288	70	1 471	1 327	8 898	11 175	2 883	1 973	27 797
Protección y Previsión Social	404	131	71	104	56	133	273	0	8	73	107	148	219	145	699
Defensa y Seguridad Nacional	251	48	68	37	10	9	2 147	0	0	0	25	56	4	10	95
Educación y Cultura	10 477	2 285	869	204	3 537	1 741	2 902	0	73	3 436	6 908	8 208	1 695	799	21 119
Energía y Recursos Minerales	1 430	0	0	0	0	6	580	0	400	596	542	709	1 884	361	4 492
Industria, Comercio y Servicios	92	58	39	66	430	321	365	0	112	137	127	177	216	204	974
Pesca	0	0	0	0	0	0	0	0	0	0	0	0	0	0	0
Salud y Saneamiento	11 240	3 198	4 114	5 206	4 608	1 752	2 354	0	0	238	2 985	6 810	3 376	1 235	14 645
Trabajo	0	0	0	0	0	30	0	0	0	0	0	0	0	0	0
Transporte	14 655	2 235	3 192	3 967	2 702	2 922	4 312	1 956	472	3 152	6 315	5 698	1 738	2 427	21 758
Vivienda y Desarrollo Urbano	0	0	0	0	0	0	0	0	0	0	0	80	0	2	82
TOTAL	53 130	11 545	11 668	13 935	16 354	10 689	20 817	2 026	2 563	9 092	26 262	35 567	12 456	7 314	95 279

Fuente: Gobierno Regional de Ayacucho.

Elaboración: BCRP, Sucursal Huancayo.

ANEXO 13

**AYACUCHO: DEPÓSITOS Y OBLIGACIONES DEL SISTEMA FINANCIERO
(Miles de nuevos soles)**

ENTIDADES FINANCIERAS	2009						2010						
	Jul	Ago	Set	Oct	Nov	Dic	Ene	Feb	Mar	Abr	May	Jun	Jul
I. SISTEMA BANCARIO	149 968	151 917	151 692	147 868	147 121	161 130	156 864	156 055	152 293	154 605	152 885	155 706	156 840
Crédito	76 387	79 787	81 531	77 933	75 493	76 542	74 571	74 256	71 442	72 656	75 353	79 375	79 807
Interbank	49 202	47 545	46 404	47 265	47 535	58 856	56 943	57 693	55 643	57 022	53 003	50 987	50 664
Continental	21 190	21 293	20 440	20 003	20 897	22 142	21 815	20 768	22 180	21 319	21 130	21 858	22 769
Mibanco	3 190	3 292	3 317	2 631	3 136	3 544	3 507	3 283	2 967	3 590	3 377	3 460	3 568
Financiero	0	0	0	37	60	46	27	55	61	17	22	26	33
II. INSTITUCIONES DE MICROFINANZAS	72 329	72 593	72 484	74 486	75 500	74 501	74 277	74 880	76 115	75 529	77 756	77 796	81 056
Financiera Crediscotia	2 905	2 804	2 783	2 988	2 860	2 382	2 331	2 226	2 000	1 910	2 016	1 818	1 760
Financiera Edyficar	0	0	0	657	413	321	265	210	203	172	143	145	129
Financiera Efectiva	0	0	0	0	0	0	0	0	0	0	0	0	0
Caja Municipal de Arequipa	1 947	2 041	2 010	2 261	2 651	2 767	2 775	2 995	3 565	3 580	3 618	3 659	3 847
Caja Municipal de Ica	33 611	34 156	34 113	34 267	34 310	34 889	35 348	34 981	35 367	35 532	36 455	36 824	38 623
Caja Municipal de Huancayo	3 919	3 990	4 440	5 381	5 823	6 582	6 647	7 080	7 391	7 677	8 004	7 766	8 776
Caja Municipal de Piura	0	0	0	596	604	653	728	701	709	802	832	849	855
Caja Rural Libertadores Ayacucho	29 947	29 602	29 138	28 336	28 838	26 907	26 184	26 688	26 881	25 856	26 687	26 735	27 066
Caja Rural Señor de Luren	0	0	0	0	0	0	0	0	0	0	0	0	0
Caja Rural Los Andes	0	0	0	0	0	0	0	0	0	0	0	0	0
Edpyme Proempresa	0	0	0	0	0	0	0	0	0	0	0	0	0
TOTAL	222 298	224 510	224 176	222 355	222 620	235 631	231 141	230 935	228 409	230 134	230 641	233 502	237 896
Moneda Nacional	160 268	162 402	162 812	163 483	164 940	176 649	174 840	174 811	172 703	173 547	180 073	181 391	188 405
Moneda Extranjera	62 030	62 109	61 364	58 871	57 680	58 982	56 301	56 124	55 706	56 587	50 568	52 111	49 491

Fuente: SBS

Elaboración: BCRP, Sucursal Huancayo.

ANEXO 14

AYACUCHO: DEPÓSITOS EN LAS ENTIDADES FINANCIERAS UBICADAS POR PROVINCIAS - JULIO 2010
(Miles de nuevos soles)

ENTIDADES FINANCIERAS	PROVINCIAS															REGIÓN		
	HUAMANGA			HUANTA			LA MAR			LUCANAS			PARINACOCHAS			MN	ME	TOTAL
	MN	ME	TOTAL	MN	ME	TOTAL	MN	ME	TOTAL	MN	ME	TOTAL	MN	ME	TOTAL			
I. SISTEMA BANCARIO	118 708	38 133	156 840	0	0	0	0	0	0	0	0	0	0	0	0	118 708	38 133	156 840
Crédito	59 110	20 697	79 807	0	0	0	0	0	0	0	0	0	0	0	0	59 110	20 697	79 807
Interbank	38 934	11 730	50 664	0	0	0	0	0	0	0	0	0	0	0	0	38 934	11 730	50 664
Continental	17 721	5 048	22 769	0	0	0	0	0	0	0	0	0	0	0	0	17 721	5 048	22 769
Mi Banco	2 910	658	3 568	0	0	0	0	0	0	0	0	0	0	0	0	2 910	658	3 568
Financiero	33	0	33	0	0	0	0	0	0	0	0	0	0	0	0	33	0	33
II. INSTITUCIONES DE MICROFINANZAS	52 805	9 942	62 747	2 538	394	2 932	2 791	137	2 928	11 563	886	12 449	0	0	0	69 697	11 359	81 056
Financiera Crediscotía	1 287	472	1 760	0	0	0	0	0	0	0	0	0	0	0	0	1 287	472	1 760
Financiera Edyficar	62	2	64	65	0	65	0	0	0	0	0	0	0	0	0	127	2	129
Caja Municipal de Arequipa	3 132	715	3 847	0	0	0	0	0	0	0	0	0	0	0	0	3 132	715	3 847
Caja Municipal de Ica	23 467	4 887	28 353	0	0	0	0	0	0	9 585	685	10 270	0	0	0	33 052	5 572	38 623
Caja Municipal de Huancayo	7 159	1 109	8 269	0	0	0	453	54	507	0	0	0	0	0	0	7 613	1 163	8 776
Caja Municipal de Piura	607	247	855	0	0	0	0	0	0	0	0	0	0	0	0	607	247	855
Caja Rural Libertadores Ayacucho	17 091	2 509	19 600	2 473	394	2 867	2 338	83	2 421	1 978	201	2 179	0	0	0	23 879	3 187	27 066
TOTAL	171 513	48 074	219 587	2 538	394	2 932	2 791	137	2 928	11 563	886	12 449	0	0	0	188 405	49 491	237 896

Fuente: SBS.

Elaboración: BCRP, Sucursal Huancayo.

ANEXO 15

AYACUCHO: CRÉDITO DEL SISTEMA FINANCIERO AL SECTOR PRIVADO
(Miles de nuevos soles)

ENTIDADES FINANCIERAS	2009						2010						
	Jul	Ago	Set	Oct	Nov	Dic	Ene	Feb	Mar	Abr	May	Jun	Jul
I. SISTEMA BANCARIO	183 330	189 064	193 291	199 474	203 799	206 795	203 987	208 324	211 203	214 232	219 907	227 476	233 526
Crédito	95 557	96 863	95 826	99 268	100 705	102 198	98 590	100 447	101 570	103 069	104 078	108 075	109 953
Interbank	39 635	41 056	43 226	43 913	44 469	45 272	45 726	46 567	46 482	46 714	47 683	49 224	49 466
Mibanco	21 744	23 817	27 516	30 076	31 519	32 528	33 960	35 395	37 202	38 355	39 540	41 321	42 940
Continental	26 272	27 176	26 549	26 019	26 891	26 556	25 460	25 660	25 695	25 828	28 343	28 611	30 922
Financiero	122	152	175	199	216	241	251	255	255	265	264	245	244
II. INSTITUCIONES DE MICROFINANZAS	165 766	170 700	175 540	185 821	186 301	196 492	198 272	200 529	203 763	205 866	207 421	211 281	215 868
Financiera Crediscotia	16 665	17 174	17 793	17 893	18 588	19 093	19 276	19 809	20 389	21 213	21 812	22 645	23 037
Financiera Edyficar	26 027	26 942	28 777	30 111	31 527	32 203	32 871	33 101	34 118	33 678	33 496	34 279	34 858
Financiera Efectiva	1 391	1 414	1 411	1 430	1 383	1 600	1 591	1 625	1 663	1 688	1 732	1 811	1 839
Financiera TFC	666	627	620	561	527	509	466	444	437	426	456	469	498
Caja Municipal de Arequipa	11 400	11 670	11 532	11 739	12 283	12 799	12 893	13 282	14 061	14 757	15 020	15 331	15 664
Caja Municipal de Ica	50 562	51 978	53 308	54 912	50 866	58 176	58 770	60 170	60 713	61 439	62 300	62 723	64 273
Caja Municipal de Huancayo	18 329	18 958	19 430	20 335	21 056	22 140	22 554	22 338	22 404	22 225	22 064	22 449	23 421
Caja Municipal de Piura	3 022	3 405	3 631	3 879	4 112	4 093	3 992	3 965	3 731	3 484	3 444	3 437	3 446
Caja Rural Libertadores de Ayacucho	18 826	19 006	18 976	19 256	19 346	18 525	18 192	18 315	18 006	18 461	18 301	18 817	19 189
Caja Rural Señor de Luren	1 882	1 955	2 062	2 222	2 403	2 449	2 650	2 727	2 882	2 818	2 713	2 710	2 562
Caja Rural Los Andes	0	0	0	5 182	5 281	5 419	5 445	5 378	5 549	5 563	5 659	5 764	5 983
Edpyme Proempresa	16 996	17 572	18 000	18 301	18 929	19 487	19 571	19 374	19 810	20 114	20 424	20 847	21 099
TOTAL	349 096	359 764	368 832	385 295	390 100	403 287	402 259	408 852	414 966	420 098	427 329	438 757	449 393
Moneda Nacional	294 894	303 355	311 950	325 610	329 415	341 872	343 622	349 744	357 951	363 448	370 145	378 921	387 792
Moneda extranjera	54 202	56 409	56 882	59 685	60 686	61 415	58 637	59 108	57 015	56 650	57 184	59 836	61 602

Fuente: SBS.

Elaboración: BCRP, Sucursal Huancayo.

ANEXO 16

AYACUCHO: CRÉDITO DE LAS ENTIDADES FINANCIERAS UBICADAS POR PROVINCIAS – JULIO 2010
(Miles de nuevos soles)

ENTIDADES FINANCIERAS	PROVINCIAS															REGIÓN		
	HUAMANGA			HUANTA			LA MAR			LUCANAS			PARINACOCHAS			MN	ME	TOTAL
	MN	ME	TOTAL	MN	ME	TOTAL	MN	ME	TOTAL	MN	ME	TOTAL	MN	ME	TOTAL			
I. SISTEMA BANCARIO	184 004	49 522	233 526	0	0	0	0	0	0	0	0	0	0	0	0	184 004	49 522	233 526
Crédito	79 433	30 520	109 953	0	0	0	0	0	0	0	0	0	0	0	0	79 433	30 520	109 953
Interbank	41 041	8 425	49 466	0	0	0	0	0	0	0	0	0	0	0	0	41 041	8 425	49 466
Mibanco	39 625	3 316	42 940	0	0	0	0	0	0	0	0	0	0	0	0	39 625	3 316	42 940
Continental	23 663	7 259	30 922	0	0	0	0	0	0	0	0	0	0	0	0	23 663	7 259	30 922
Financiero	243	1	244	0	0	0	0	0	0	0	0	0	0	0	0	243	1	244
II. INSTITUCIONES DE MICROFINANZAS	148 195	9 840	158 035	15 746	5	15 751	22 209	1 339	23 548	16 730	896	17 626	908	0	908	203 787	12 080	215 868
Financiera Crediscotia	22 728	309	23 037	0	0	0	0	0	0	0	0	0	0	0	0	22 728	309	23 037
Financiera Edyficar	22 148	900	23 048	11 810	0	11 810	0	0	0	0	0	0	0	0	0	33 958	900	34 858
Financiera Efectiva	1 839	0	1 839	0	0	0	0	0	0	0	0	0	0	0	0	1 839	0	1 839
Financiera TFC	498	0	498	0	0	0	0	0	0	0	0	0	0	0	0	498	0	498
Caja Municipal de Arequipa	14 341	1 323	15 664	0	0	0	0	0	0	0	0	0	0	0	0	14 341	1 323	15 664
Caja Municipal de Ica	40 533	6 496	47 028	0	0	0	5 205	0	5 205	10 236	896	11 131	908	0	908	56 881	7 391	64 273
Caja Municipal de Huancayo	18 774	21	18 795	0	0	0	4 625	0	4 625	0	0	0	0	0	0	23 399	21	23 421
Caja Municipal de Piura	3 446	0	3 446	0	0	0	0	0	0	0	0	0	0	0	0	3 446	0	3 446
Caja Rural Libertadores de Ayacucho	10 005	753	10 757	2 433	5	2 438	2 062	0	2 062	3 932	0	3 932	0	0	0	18 432	758	19 189
Caja Rural Señor de Luren	0	0	0	0	0	0	0	0	0	2 562	0	2 562	0	0	0	2 562	0	2 562
Caja Rural Los Andes	5 963	19	5 983	0	0	0	0	0	0	0	0	0	0	0	0	5 963	19	5 983
Edpyme Proempresa	7 921	19	7 941	1 502	0	1 502	10 316	1 339	11 655	0	0	0	0	0	0	19 740	1 358	21 099
TOTAL	332 199	59 362	391 561	15 746	5	15 751	22 209	1 339	23 548	16 730	896	17 626	908	0	908	387 792	61 602	449 393

Fuente: SBS.

Elaboración: BCRP, Sucursal Huancayo.

ANEXO 17

**AYACUCHO: CARTERA PESADA DEL SISTEMA FINANCIERO
(En porcentajes)**

ENTIDADES FINANCIERAS	2009						2010						
	Jul	Ago	Sep	Oct	Nov	Dic	Ene	Feb	Mar	Abr	May	Jun	Jul
Empresas Bancarias	1,7	2,4	1,9	2,0	1,9	2,1	1,9	1,9	2,4	3,3	2,9	3,0	3,2
Empresas Financieras	2,9	2,9	3,0	2,8	3,4	3,5	3,0	2,9	0,3	4,4	4,5	4,9	4,5
Cajas Municipales	4,5	4,5	4,2	4,3	4,6	4,6	4,2	4,9	6,1	5,5	5,9	5,8	6,0
Cajas Rurales	9,0	9,2	9,6	9,0	9,4	9,5	9,6	8,4	6,2	10,1	9,4	9,5	8,8
Edpymes	3,6	2,9	3,4	3,1	2,8	3,1	3,4	3,2	3,6	3,6	3,4	3,5	3,6
Agrobanco	4,9	5,8	10,7	6,3	2,8	1,5	10,7	8,9	1,0	4,2	4,3	4,4	4,7
Total	3,2	3,6	3,3	3,3	3,2	3,3	3,3	3,5	3,2	4,1	3,9	4,1	4,3

Fuente: Superintendencia de Banca y Seguros - SBS y entidades del sistema financiero.

Elaboración: BCRP, Sucursal Huancayo.

VI. FICHA TÉCNICA

Metodología del Cálculo del Indicador de Actividad Económica Regional de Ayacucho

El Indicador de Actividad Económica Regional es un indicador parcial de corto plazo, que busca medir el desenvolvimiento de la economía regional a partir de la evolución de la actividad de los principales sectores. Los sectores considerados representan el 58,2 por ciento del Valor Agregado Bruto del departamento, publicado por el INEI.

El indicador, se obtiene mediante la agregación ponderada de los índices sectoriales, utilizando como factor de ponderación la estructura porcentual anual del año 2007, elaborado por el INEI.

$$\text{Indicador Regional} = \sum_{i=1}^n I_{\text{sector } i(t)} * w_i$$

I_i = Índice del sector i en el período (mes) t
 n = Número de sectores que componen el índice
 w_i = Peso relativo ponderado del sector i en base a su contribución al PBI departamental 2007.

Los sectores que incluye el indicador son: agropecuario, pesca, minería, manufactura, electricidad, construcción, servicios gubernamentales y servicios financieros.

El índice de los sectores agropecuario, pesca, minería, manufactura y electricidad, se calcula en base al Valor Bruto de Producción, de la siguiente manera:

$$\text{Indice sector}_i = \left[\frac{VBP_{it}}{VBP_i \text{ prom. 2007}} \right] \times 100$$

en donde:

i = Sector analizado
 VBP_{it} = Valor Bruto de la Producción del sector i del mes t a precios de 1994.
 $VBP_i \text{ prom. 2007}$ = Valor Bruto de Producción promedio 2007 del sector i a precios de 1994.

Características del procedimiento:

- a) La clasificación de los sectores productivos se basa en la Clasificación Industrial Internacional Uniforme (CIIU-Revisión 3).
- b) Las fuentes de la información sectorial son:
 - Para los sectores agropecuario y minero, los respectivos ministerios sectoriales.
 - Para el sector electricidad, la fuente es el Organismo Supervisor de la Inversión en Energía y Minería (OSINERGMIN).
 - Para el sector construcción, la fuente es la empresa Cemento Andino S.A.
 - Para los sectores servicios gubernamentales y servicios financieros, las fuentes son el Ministerio de Economía y Finanzas (Sistema Integrado de Administración Financiera del Sector Público SIAF-SP) y la Superintendencia de Banca, Seguros y AFP, respectivamente.
- c) El valor bruto de producción (VBP) de los sectores agropecuario, minero y electricidad, se obtiene de la aplicación de los precios del año base (1994), a los volúmenes de producción de los sectores respectivos. Los precios del año base, son los utilizados por la Dirección Nacional de Cuentas Nacionales del INEI.
- d) El VBP del sector construcción se estima de manera indirecta y se utiliza como información básica los despachos de cemento.
- e) El VBP del sector servicios gubernamentales se calcula a partir del gasto en *Remuneraciones* y compra de *Bienes y Servicios* del Gobierno Regional, que se deflactan a precios del año 1994, utilizando el IPC e IPM, respectivamente.

La fuente es el Ministerio de Economía y Finanzas.

- f) El VBP del sector Servicios Financieros se calcula a partir de la sumatoria de los saldos de intermediación (créditos directos y depósitos) de las instituciones financieras que operan en el departamento, deflactados a precios de 1994, utilizando el IPC.

ESTRUCTURA DEL INDICADOR REGIONAL

SECTOR	PONDERACION (%) 2007
Agropecuario	20,9
Minería	6,7
Electricidad	0,5
Construcción	11,8
Servicios Gubernamentales	16,5
Servicios Financieros	1,8
TOTAL	58,2

Nota: Para el caso del sector Servicios Financieros, se considera el peso del sector a nivel nacional (1,8 por ciento).