



BANCO CENTRAL DE RESERVA DEL PERÚ

SUCURSAL HUANCAYO

**SÍNTESIS ECONÓMICA DE AYACUCHO
JUNIO 2010¹**

DEPARTAMENTO DE ESTUDIOS ECONÓMICOS

¹ En la elaboración de este informe participaron: Francisco Callupe Casaño y Sergio Carrasco Mamani.

CONTENIDO

RESEÑA INTRODUCTORIA	3
I. ACTIVIDAD PRODUCTIVA Y OTRAS	4
1.1. Producción	4
1.1.1. Producción Agropecuaria	4
1.1.2. Producción de Electricidad	8
1.1.3. Producción Minera	9
1.1.4. Construcción	10
1.2. Turismo	11
II. SECTOR EXTERNO	11
2.1. Exportaciones	11
III. FINANZAS PÚBLICAS	13
3.1. Gobierno Central	13
3.2. Gobierno Regional	14
IV. MONEDA Y CRÉDITO	16
4.1. Depósitos del Sistema Financiero	16
4.2. Crédito del Sistema Financiero	18
4.3. Morosidad del Sistema Financiero	20
4.4. Crédito a la Pequeña y Microempresa	21
V. INFORMACIÓN ESTADÍSTICA	22
Anexo 1: Producción Agropecuaria	23
Anexo 2: Siembras de Principales Cultivos	24
Anexo 3: Producción Eléctrica	25
Anexo 4: Producción Minera	26
Anexo 5: Ventas de Cemento	27
Anexo 6: Arribos por Categorías	28
Anexo 7: Exportaciones por Grupo de Productos	29
Anexo 8: Exportaciones por Bloque Económico y Países	30
Anexo 9: Ingresos Corrientes del Gobierno Central	31
Anexo 10: Gastos del Gobierno Regional de Ayacucho: Según Naturaleza	32
Anexo 11: Gastos del Gobierno Regional de Ayacucho: Según Naturaleza y Unidad Ejecutora	32
Anexo 12: Gobierno Regional de Ayacucho: Programa de Inversiones	33
Anexo 13: Depósitos y Obligaciones del Sistema Financiero	34
Anexo 14: Depósitos en las Entidades Financieras Ubicadas por Provincias	35
Anexo 15: Crédito del Sistema Financiero al Sector Privado	36
Anexo 16: Crédito de las Entidades Financieras Ubicadas por Provincias	37
Anexo 17: Cartera Pesada del Sistema Financiero	38
VI. FICHA TÉCNICA	39

DIRECCIÓN EN INTERNET

<http://www.bcrp.gob.pe>

RESEÑA INTRODUCTORIA

En lo que va del año, el **Indicador de Actividad Económica Regional** se expandió 1,1 por ciento, influenciado por el desempeño positivo de la actividad minera (12,2 por ciento), construcción (6,6 por ciento) y de servicios gubernamentales y financieros (4,1 y 20,8 por ciento, respectivamente); sin embargo se registró una disminución en los sectores agropecuario (-7,1 por ciento) y electricidad (-3,4 por ciento).

El valor FOB mensual de las **exportaciones** fue US\$ 15,0 millones, superior en 435,3 por ciento, debido a la expansión en las ventas de productos tradicionales agrícolas como café y cacao con destino a EUA y Europa; y mineros (oro, plata y zinc) con mayores exportaciones a Suiza, Alemania y China. De otro lado, la expansión de los no tradicionales, obedece a los mayores envíos de tara y semillas de tara a China y Europa.

La **SUNAT** recaudó S/. 2,4 millones, monto superior en 9,4 por ciento con relación a junio del año pasado, por la mayor captación por concepto de

Impuesto a la Renta, IGV y Otros Ingresos Tributarios, los que estuvieron asociados a mayores pagos de empresas constructoras.

Los **gastos ejecutados** por el **Gobierno Regional de Ayacucho** sumaron S/. 57,8 millones, monto mayor en 10,8 por ciento, sustentado en los mayores Gastos Corrientes y de Capital, este último en inversión en construcción y mejoramiento de sistemas de irrigación, así como en rehabilitación, mejoramiento y construcción de carreteras e instituciones educativas.

En el sistema financiero regional, los **depósitos y colocaciones** crecieron 7,3 y 25,6 por ciento respectivamente con relación a junio de 2009. El Banco de Crédito tuvo la mayor participación en los totales captados y colocados con un 34,0 y 24,6 por ciento, respectivamente.

Respecto a la morosidad del sistema financiero, el ratio fue de 4,1 por ciento, superior en 0,9 puntos porcentuales respecto de junio del año pasado.

I. ACTIVIDAD PRODUCTIVA

1.1 Producción

En lo que va del año, el Indicador de Actividad Económica Regional se expandió 1,1 por ciento, influenciado por el desempeño positivo de la actividad minera (12,2 por ciento), construcción (6,6 por ciento) y de servicios gubernamentales y

financieros (4,1 y 20,8 por ciento, respectivamente); sin embargo se registró una disminución en los sectores agropecuario (-7,1 por ciento) y electricidad (-3,4 por ciento).

CUADRO Nº 1
ÍNDICADOR DE ACTIVIDAD ECONÓMICA REGIONAL 1/ 2/
(Variación porcentual respecto a similar periodo del año anterior)

SECTOR	PONDERACIÓN 3/	2010
		ENERO - JUNIO
Agropecuario	20,9	-7,1
Agrícola		-11,6
Pecuario		2,7
Minería	6,7	12,2
Electricidad	0,5	-3,4
Construcción	11,8	6,6
Servicios Gubernamentales	16,5	4,1
Servicios Financieros	1,8	20,8
TOTAL	58,2	1,1

1/ Es un indicador parcial de la actividad económica de la región que alcanza una cobertura del 58,2 por ciento del valor agregado bruto de la producción regional según cifras del INEI.

2/ Actualizado con información al 20 de agosto de 2010.

3/ Considera la estructura productiva de la región para el año 2007 según cifras del INEI.

En servicios financieros se considera como ponderación el promedio nacional para dicho año (1,8 por ciento).

Fuente: MINAG, MINEM, OSINERMIN, Cemento Andino, MEF y SBS.

Elaboración: BCRP, Sucursal Huancayo.

1.1.1 Producción Agropecuaria

La producción agropecuaria mensual cayó 14,2 por ciento respecto a junio de 2009, por el comportamiento negativo del subsector agrícola (-18,7 por ciento) contrarrestado parcialmente por el incremento pecuario (0,6 por ciento). En el primer caso, por la contracción en papa, maíz amiláceo, arveja grano seco y olluco;

mientras que en el segundo por la mayor producción de leche de vacuno y carne de porcino.

Entre enero y junio, se registró una disminución de 7,1 por ciento, por el resultado negativo en el subsector agrícola.

GRÁFICO Nº 1
VALOR BRUTO DE PRODUCCIÓN AGROPECUARIA
(Variación real 1/)

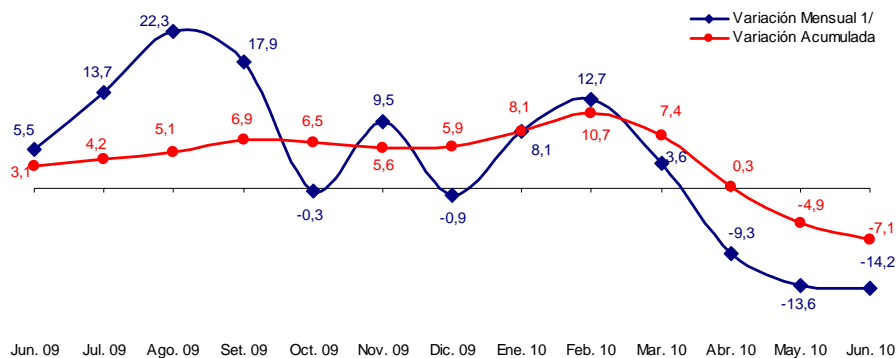

1/ Respecto a similar mes del año anterior.

Elaboración: BCRP, Sucursal Huancayo.

CUADRO N° 2
VALOR BRUTO DE PRODUCCIÓN AGROPECUARIO
(Variación real 1/)

SUB SECTOR	JUNIO		ENERO – JUNIO	
	2009	2010	2009	2010
Agrícola	2,1	-18,7	0,1	-11,6
Pecuario	18,2	0,6	16,6	2,7
Sector Agropecuario	5,5	-14,2	4,6	-7,1

1/ Respecto al mismo mes o período del año anterior

Fuente: MINAG.

Elaboración: BCRP, Sucursal Huancayo.

Sub Sector Agrícola

Producción

El subsector cayó 18,7 por ciento respecto a junio del año pasado, por los menores resultados en papa (-28,2 por ciento), arveja grano seco (-10,5 por ciento), maíz amiláceo (-25,3 por ciento) y olluco (-32,9 por ciento). En general, explicado por las menores cosechas que devienen de las instalaciones efectuadas en enero y febrero pasados, debido a factores climáticos adversos, como excesivas precipitaciones pluviales, veranillos y granizadas en algunas provincias de la región, lo que implicó menores rendimientos en los cultivos (por el ataque de enfermedades fungosas como la “rancha”) y

también pérdida de áreas cultivadas. Destaca la papa, en que se perdieron 2 500 hectáreas mientras que los rendimientos descendieron en 5,3 por ciento, situándose en un promedio de 13,3 toneladas por hectárea.

En el acumulado, el sub sector se contrajo en 11,6 por ciento, por la disminución en papa (-24,2 por ciento), yuca (-25,8 por ciento), cacao (-1,5 por ciento) y alfalfa (-3,1 por ciento).

GRÁFICO N° 2
VALOR BRUTO DE PRODUCCIÓN AGRÍCOLA
(Variación real 1/)

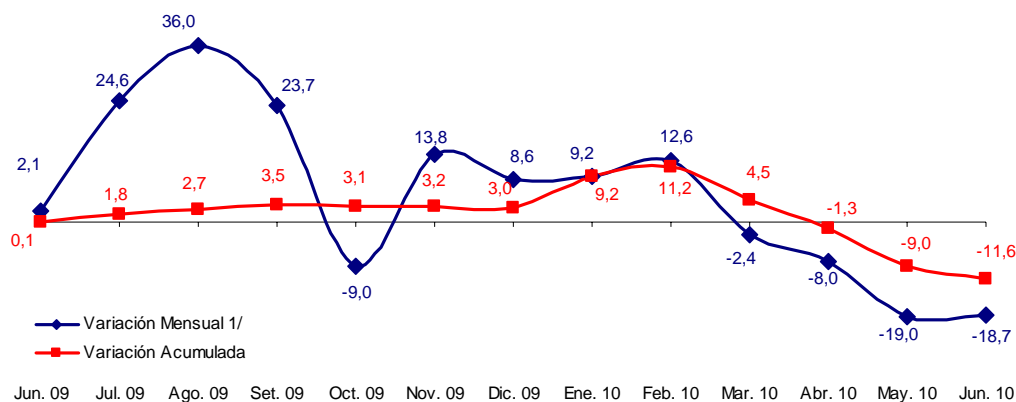

1/ Respecto a similar mes del año anterior.

Elaboración: BCRP, Sucursal Huancayo.

CUADRO N° 3
PRODUCCIÓN DE PRINCIPALES PRODUCTOS AGRÍCOLAS 1/
TM

CULTIVOS	JUNIO			ENERO – JUNIO		
	2009	2010	Var. %	2009	2010	Var. %
Alfalfa	28 388	26 784	- 5,7	184 682	178 929	- 3,1
Arveja grano seco	1 441	1 290	- 10,5	3 308	3 049	- 7,8
Arveja grano verde	86	13	- 84,9	2 509	2 436	- 2,9
Avena forrajera	963	764	- 20,7	26 288	32 804	24,8
Cacao	1 882	1 921	2,1	4 206	4 141	- 1,5
Café	1 426	1 428	0,1	3 915	3 928	0,3
Cebada grano	7 184	7 510	4,5	9 161	9 761	6,5
Frijol grano seco	404	389	- 3,7	1 386	1 313	- 5,3
Haba grano seco	2 312	1 739	- 24,8	4 756	4 151	- 12,7
Maíz amiláceo	8 130	6 073	- 25,3	15 276	13 033	- 14,7
Maíz choclo	47	10	- 78,7	7 957	7 984	0,3
Olluco	4 105	2 754	- 32,9	9 907	8 380	- 15,4
Papa	49 524	35 544	- 28,2	222 667	168 888	- 24,2
Trigo	5 571	4 704	- 15,6	6 243	5 962	- 4,5
Tuna	205	73	- 64,4	14 375	15 168	5,5
Yuca	938	740	- 21,1	5 750	4 269	- 25,8

1/ Cifras Preliminares

Fuente: MINAG.

Elaboración: BCRP, Sucursal Huancayo.

CUADRO N° 4
PRECIOS EN CHACRA DE PRINCIPALES CULTIVOS
(En nuevos soles por Kg.)

CULTIVOS	JUNIO		Var. %
	2009	2010	
Arveja grano verde	0,72	1,49	106,9
Cacao	3,74	6,07	62,3
Haba grano verde	0,79	0,90	13,9
Maiz choclo	0,82	0,50	- 39,0
Papa	0,51	0,56	9,8
Yuca	0,46	0,45	- 2,2

Fuente: MINAG.

Elaboración: BCRP, Sucursal Huancayo.

GRÁFICO N° 3
PARTICIPACIÓN EN EL VBP AGRÍCOLA
Enero - Junio 2010

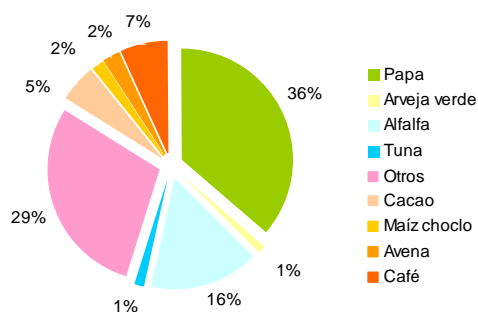

Elaboración: BCRP, Sucursal Huancayo.

Siembras

La superficie instalada alcanzó 541 has, superior en 16,3 por ciento respecto a junio de 2009, debido a que algunos agricultores quisieron compensar las notables pérdidas de cultivos observadas durante esta campaña en algunas zonas de la región. Resaltó las mayores instalaciones de cebada (426,9 por ciento), haba grano verde (58,6 por ciento) y arveja grano seco (66,7 por ciento).

En el acumulado, se registró un incremento de 1,2 por ciento, en que destaca las

mayores siembras de papa (7,1 por ciento), arveja grano seco (7,5 por ciento), fríjol grano seco (3,7 por ciento) y yuca (13,2 por ciento). En los dos primeros casos, debido a la expectativa de buenos precios de mercado, así como por una mayor disponibilidad de semillas certificadas y menores precios de los principales insumos químicos para el agro. No obstante a lo anterior, durante la campaña se perdieron por efectos del clima adverso 4 906 has de diferentes cultivos, resaltando en papa, arveja grano verde, cebada y fríjol seco.

**CUADRO N° 5
SUPERFICIE SEMBRADA 1/**

	Has					
	JUNIO			AGOSTO - JUNIO		
	2009	2010	Var. %	2008/2009	2009/2010	Var. %
CULTIVOS TRANSITORIOS	464	535	15,3	86 517	87 653	1,3
Avena grano	0	0	-	359	322	- 10,3
Arveja grano seco	3	5	66,7	3 874	4 165	7,5
Arveja grano verde	38	34	- 10,5	1 251	1 237	- 1,1
Cebada grano	26	137	426,9	13 284	12 463	- 6,2
Fríjol grano seco	4	5	25,0	1 605	1 665	3,7
Haba grano seco	0	0	-	5 626	5 672	0,8
Haba grano verde	58	92	58,6	1 194	1 304	9,2
Maíz amiláceo	0	0	-	17 482	17 620	0,8
Maíz choclo	7	9	28,6	1 501	1 507	0,4
Olluco	0	0	-	2 419	2 378	- 1,7
Papa	40	50	25,0	16 173	17 320	7,1
Trigo	180	156	- 13,3	9 737	9 213	- 5,4
Yuca	35	0	- 100,0	766	867	13,2
Otros	73	47	- 35,6	11 246	11 920	6,0
CULTIVOS PERMANENTES	1	6	500,0	486	420	- 13,6
Palto	0	0	-	16	67	318,8
Café	0	0	-	0	0	-
Otros	1	6	500,0	470	353	- 24,9
TOTAL	465	541	16,3	87 003	88 073	1,2

1/ Cifras preliminares

Fuente: MINAG.

Elaboración: BCRP, Sucursal Huancayo.

Sub Sector Pecuario

La producción pecuaria fue superior en 0,6 por ciento, debido a la mayor producción de leche de vacuno (1,1 por ciento) y carne de porcino (0,4 por ciento).

En lo que va del año, el incremento de 2,7 por ciento, se debió a la mayor producción de carne y leche de vacuno (3,6 y 4,0 por ciento, respectivamente) los cuales en conjunto tuvieron un aporte del 68 por ciento en el VBP del sector.

En cuanto a la leche de vacuno, destaca la creciente demanda de los productores de derivados lácteos que a su vez se han visto favorecidos por la ejecución del proyecto

Río Cachi, observándose en los últimos años la ampliación de la frontera agrícola, principalmente en la provincia de Huamanga y Huanta.

**CUADRO N° 6
PRODUCCIÓN PECUARIA
TM**

ESPECIES	JUNIO			ENERO - JUNIO		
	2009	2010	Var. %	2009	2010	Var. %
Carne de Alpaca	136	136	-0,3	666	666	0,0
Carne de Caprino	103	103	0,0	541	601	11,1
Carne de Llama	88	88	0,0	479	461	-3,6
Carne de Ovino	493	493	0,0	2 586	2 700	4,4
Carne de Porcino	368	370	0,4	2 179	2 113	-3,0
Carne de Vacuno	2 019	2 020	0,0	10 862	11 250	3,6
Leche Vacuno	6 274	6 344	1,1	31 971	33 250	4,0

Fuente: MINAG.

Elaboración: BCRP, Sucursal Huancayo.

**GRÁFICO N° 4
PARTICIPACIÓN EN EL VBP PECUARIO
Enero - Junio 2010**

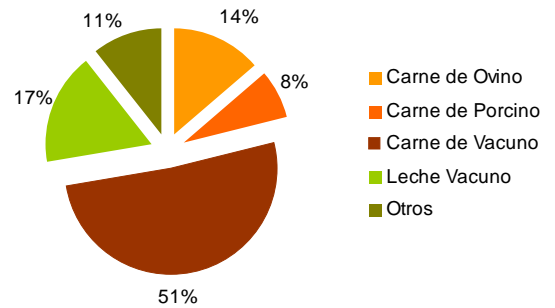

**GRÁFICO N° 5
VALOR BRUTO DE PRODUCCIÓN PECUARIA
(Variación real 1/)**

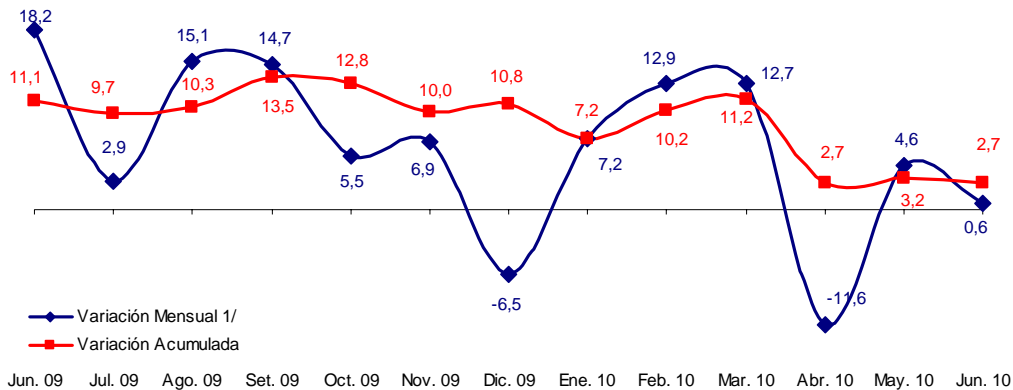

1/ Respecto a similar mes del año anterior.

Elaboración: BCRP, Sucursal Huancayo.

1.1.2 Producción de Electricidad

La generación eléctrica de la región aumentó 0,3 por ciento, respecto a junio del año anterior, por la mayor producción de Electrocentro (0,5 por ciento).

En el acumulado, el sector se contrajo en 3,4 por ciento. Es de mencionar que, la producción se concentra en las centrales

operadas por Electrocentro, como las hidroeléctricas de Llusita, Quicapata y San Francisco, además de la termoeléctrica de Ayacucho. La generación de esta empresa representó el 99,8 por ciento del total producido en la región.

**CUADRO N° 7
GENERACIÓN ELÉCTRICA 1/
Megavatios Hora (MWH)**

EMPRESA GENERADORA	JUNIO			ENERO - JUNIO		
	2009	2010	Var. %	2009	2010	Var. %
Electro Sur Medio	2	0	- 100,0	13	12	-13,4
Electrocentro	1 490	1 498	0,5	8 734	8 437	-3,4
TOTAL 1/	1 493	1 498	0,3	8 747	8 449	-3,4

1/ Variación en términos reales.

Fuente: OSINERGMIN.

Elaboración: BCRP, Sucursal Huancayo.

**GRÁFICO N° 6
GENERACIÓN ELÉCTRICA
(Megavatios Hora)**

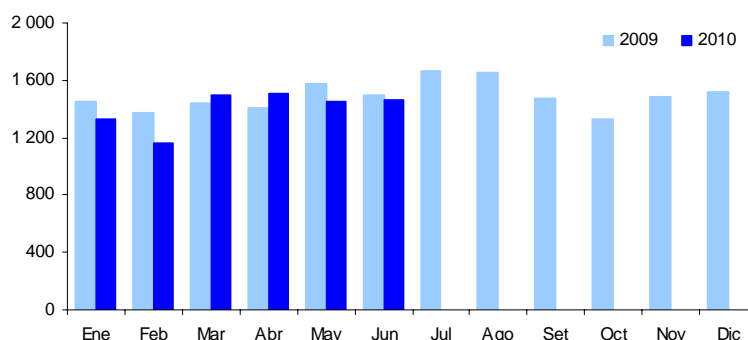

Elaboración: BCRP, Sucursal Huancayo.

1.1.3 Producción Minera

La producción minera creció en 15,3 por ciento, básicamente por la mayor extracción de plata (16,0 por ciento) y oro (29,6 por ciento), lo que más que compensó la menor producción de cobre (-10,1 por ciento), plomo (-8,7 por ciento) y zinc (-9,7 por ciento).

En lo que va del año, se registró un crecimiento de 12,2 por ciento, respecto a similar periodo del año anterior, explicado por el incremento de la producción de plata, plomo y oro.

**CUADRO N° 8
PRODUCCIÓN MINERA METÁLICA 1/
Contenido Fino**

MINERAL	JUNIO			ENERO - JUNIO		
	2009	2010	Var. %	2009	2010	Var. %
Cobre (TMF)	70	63	- 10,1	409	342	-16,4
Oro (KGF)	361	467	29,6	2 283	2 449	7,3
Plata (KGF)	25 323	29 386	16,0	114 328	161 508	41,3
Plomo (TMF)	484	442	- 8,7	2 620	2 854	9,0
Zinc (TMF)	2 135	1 928	- 9,7	12 578	12 018	-4,5
TOTAL 1/			15,3			12,2

1/ Variación en términos reales.

Fuente: MINEM.

Elaboración: BCRP, Sucursal Huancayo.

**GRÁFICO N° 7
VALOR BRUTO DE PRODUCCIÓN MINERA
(Variación real 1/)**

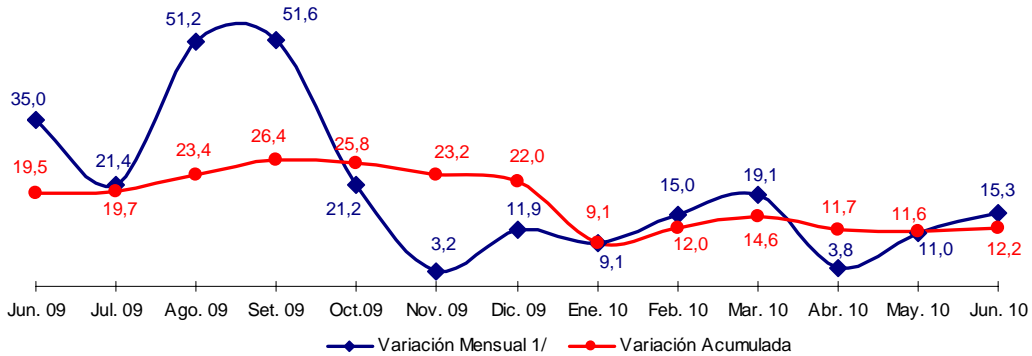

1/ Respecto a similar mes del año anterior.
Elaboración: BCRP, Sucursal Huancayo.

En lo que va del año, destacaron por su contribución al VBP minero, el oro, la plata y el zinc con una participación de 41, 38 y 18 por ciento respectivamente. En el caso del oro, destacó la producción de la Minera Laytaruma con el 58 por ciento de participación; mientras que en plata sobresalió

la Minera Suyamarca con un 94 por ciento de la producción. La cotización internacional del oro fue de US\$ 1 234 la onza troy, superior en 30 por ciento respecto a junio del año pasado (US\$ 950), debido a la mayor demanda de los inversionistas por este metal refugio.

**GRÁFICO N° 8
PRODUCCIÓN DE ORO Y COTIZACIÓN INTERNACIONAL**

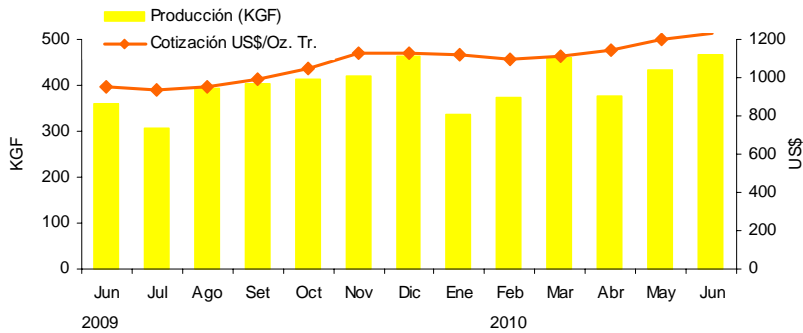

Elaboración: BCRP, Sucursal Huancayo.

**GRÁFICO N° 9
PARTICIPACIÓN EN EL VBP MINERO
Enero - Junio 2010**

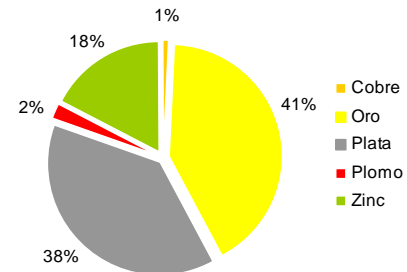

1.1.4 Construcción

El indicador del sector, medido a través de las ventas de cemento, registró una disminución de 5,7 por ciento, por la lenta ejecución de proyectos públicos, debido a que muchas autoridades de los gobiernos locales, estarían concentrados en los próximos comicios electorales, aunque en el sector privado, se viene observando el desarrollo de la

autoconstrucción de viviendas y de pequeños centros comerciales.

En lo que va del año, se observó un resultado superior en 6,6 por ciento, explicado por el dinamismo de la construcción pública en los primeros meses del año.

**CUADRO N° 9
INDICADOR DEL SECTOR CONSTRUCCIÓN 1/**

	JUNIO			ENERO - JUNIO		
	2009	2010	Var. %	2009	2010	Var. %
Ventas de Cemento (TM)	8 013	7 557	-5,7	44 072	46 974	6,6
TOTAL 1/			-5,7			6,6

1/ Variación en términos reales.

Fuente: Cemento Andino.

Elaboración: BCRP, Sucursal Huancayo.

**GRÁFICO N° 10
VENTAS DE CEMENTO
EN TM**

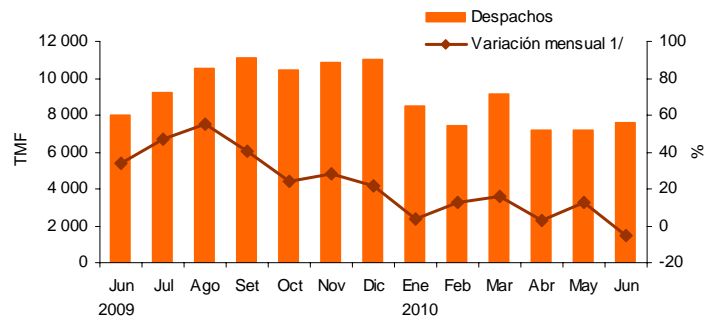

Elaboración: BCRP, Sucursal Huancayo.

1.2 Turismo

Las visitas turísticas a la región aumentaron en 0,9 por ciento, por el mayor flujo de visitantes nacionales (1,4 por ciento), no obstante a la disminución de las visitas de extranjeros (-9,7 por ciento).

Entre enero y junio, los arribos a la región cayeron en 2,1 por ciento, explicado por las menores visitas de nacionales y extranjeros.

**CUADRO N° 10
ARRIBOS A ESTABLECIMIENTOS DE HOSPEDAJE**

	JUNIO			ENERO - JUNIO		
	2009	2010	Var. %	2009	2010	Var. %
Nacionales	19 407	19 675	1,4	120 118	117 582	-2,1
Extranjeros	897	810	-9,7	4 109	4 005	-2,5
TOTAL	20 304	20 485	0,9	124 227	121 587	-2,1

Fuente: MINCETUR - Ayacucho

Elaboración: BCRP, Sucursal Huancayo.

II. SECTOR EXTERNO

2.1 Exportaciones

Las exportaciones de la región totalizaron US\$ 15,0 millones, superior en 435,3 por ciento, debido a la expansión de las ventas de productos tradicionales (475,7 por

ciento) como agrícolas (cacao y café) con destino a EUA y Europa; y mineros (oro, plata y zinc) con mayores exportaciones a Suiza, Alemania y China.

De otro lado, la expansión de los no tradicionales (70,0 por ciento), obedece a los mayores envíos de tara y semillas de tara a las industrias curtientes de China y Europa, vinculados al sector automotriz, además del vestido y calzado.

En el acumulado, se registró un incremento de 125,6 por ciento, al expandirse las exportaciones tradicionales (132,7 por ciento), destacando en oro, plata, plomo y zinc por mayores volúmenes y precios, así como por exportaciones de cacao y café.

CUADRO N° 11
EXPORTACIONES POR GRUPO DE PRODUCTOS 1/
(Valor FOB en miles de US\$)

	JUNIO			ENERO – JUNIO		
	2009	2010	Var. %	2009	2010	Var. %
PRODUCTOS TRADICIONALES	2 527	14 545	475,7	18 448	42 925	132,7
Agrícolas	556	1 091	96,1	1 276	2 450	92,1
Mineros	1 970	13 454	582,9	17 173	40 475	135,7
PRODUCTOS NO TRADICIONALES	279	475	70,0	1 418	1 903	34,2
Agropecuarios	256	379	47,9	1 354	1 741	28,5
Textiles	17	21	24,9	21	67	219,8
Químicos	0	0	-	28	0	-100,0
Otros No Tradicionales	6	75	1121,3	16	96	509,0
TOTAL	2 806	15 020	435,3	19 867	44 828	125,6

1/ Información preliminar
Fuente: SUNAT.
Elaboración: BCRP, Sucursal Huancayo.

GRÁFICO N° 11
ESTRUCTURA DE EXPORTACIONES POR GRUPO DE PRODUCTOS
Enero – Junio 2010

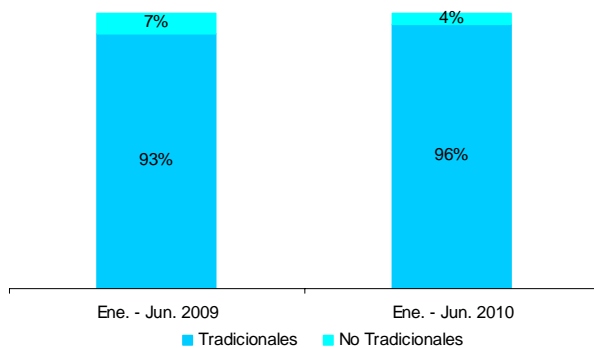

Elaboración: BCRP, Sucursal Huancayo.

En el acumulado, los productos tradicionales participaron con el 96 por ciento y los no tradicionales con el 4 por ciento del total. Entre los principales países de destino, resaltan Suiza, China y Alemania que concentraron el 74 por ciento del total exportado, compuesto principalmente por

concentrados mineros de oro, plomo y zinc, así como cacao, café y tara. De otro lado, entre los principales productos de exportación se tienen al oro, zinc, plomo y plata con una participación de 31, 22, 20 y 16 por ciento respectivamente.

CUADRO N° 12
PRINCIPALES PAISES DE DESTINO Y PRINCIPAL PRODUCTO EXPORTADO
Enero - Junio 2010

PAÍS	MILES DE US\$	PRODUCTO
Suiza	13 839	Oro.
China	9 887	Plomo, zinc, cobre, tara.
Alemania	9 498	Plata, café, cacao.
Estados Unidos	3 138	Zinc, cacao, tara, semillas, prendas de vestir.
Australia	2 375	Plomo, semillas.
Brasil	2 104	Zinc.
Otros países	3 986	Cacao, tara, zinc, café, prendas de vestir.
TOTAL	44 828	

Fuente: SUNAT.
 Elaboración: BCRP, Sucursal Huancayo.

GRÁFICO N° 12
EXPORTACIONES POR PRODUCTO
Enero - Junio 2010



GRÁFICO N° 13
EXPORTACIONES POR PAÍS DESTINO
Enero - Junio 2010



Fuente: SUNAT.
 Elaboración: BCRP, Sucursal Huancayo.

III. FINANZAS PÚBLICAS

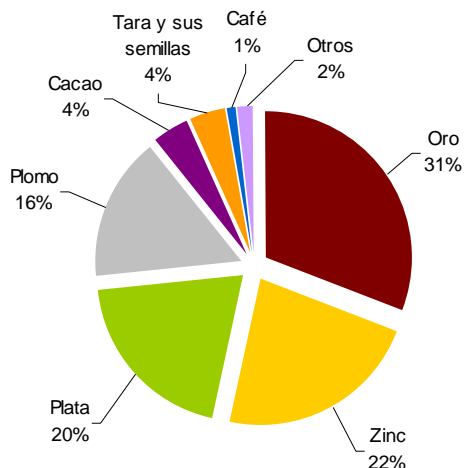
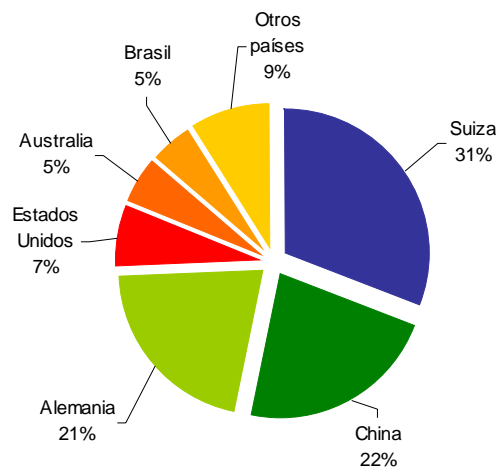
3.1 Gobierno Central

Los ingresos captados por la SUNAT totalizaron S/. 2,4 millones, monto superior en 9,4 por ciento al de junio del año pasado, por la mayor recaudación por concepto de Impuesto a la Renta (6,1 por ciento), IGV (12,6 por ciento) y Otros Ingresos Tributarios (14,0 por ciento). Dicha recuperación, estuvo estimulada principalmente por los mayores pagos de

empresas constructoras que ejecutan obras públicas.

Entre enero y junio, la recaudación totalizó S/. 17,6 millones, superior en 10,7 por ciento a lo registrado en similar periodo del año pasado, explicado por la recuperación de las captaciones de Impuesto a la Renta (11,1 por ciento) e IGV (8,8 por ciento).

CUADRO N° 13
INGRESOS CORRIENTES DEL GOBIERNO CENTRAL
(Miles de nuevos soles)

CONCEPTO	JUNIO			ENERO - JUNIO		
	2009	2010	Var. % 1/	2009	2010	Var. % 1/
I. INGRESOS TRIBUTARIOS	2 139	2 377	9,4	15 379	17 160	10,6
1. Impuesto a la Renta	1 163	1 254	6,1	8 313	9 318	11,1
Personas Naturales	306	350	12,5	2 160	2 368	8,7
Personas Jurídicas	794	845	4,7	5 159	5 916	13,6
Regularización	63	59	- 8,1	995	1 033	3,0
2. Impuesto a la Importación	0	2	-	0	3	-
3. Impuesto General a las Ventas (IGV)	682	781	12,6	5 133	5 636	8,8
Operaciones Internas	682	781	12,6	5 133	5 636	8,8
Operaciones Externas	0	0	-	0	0	-
4. Impuesto Selectivo al Consumo (ISC)	1	1	58,4	8	9	17,3
5. Otros Ingresos Tributarios	293	340	14,0	1 925	2 194	13,0
6. Devoluciones	0	0	-	- 1	0	-
II. INGRESOS NO TRIBUTARIOS	0	0	-	375	439	16,0
TOTAL	2 139	2 377	9,4	15 754	17 599	10,7

1/ Variación en términos reales

Fuente: SUNAT.

Elaboración: BCRP, Sucursal Huancayo.

GRÁFICO N° 14
RECAUDACIÓN TRIBUTARIA
(Miles de nuevos soles)

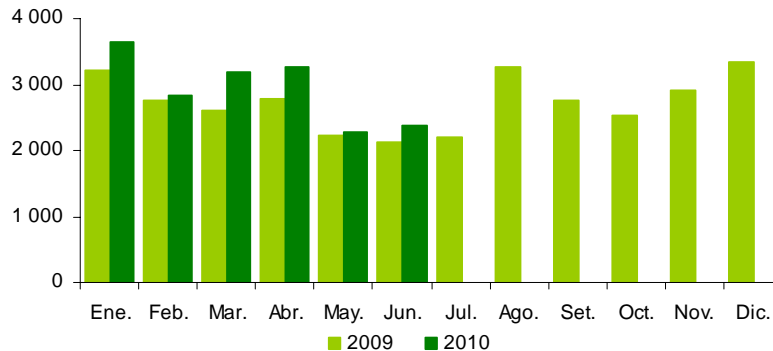

Elaboración: BCRP, Sucursal Huancayo.

3.2 Gobierno Regional

La ejecución del gasto por el Gobierno Regional sumó S/. 57,8 millones, monto mayor en 10,8 por ciento respecto a junio de 2009, sustentado en los superiores Gastos Corrientes (11,0 por ciento) y de Capital (10,4 por ciento).

En el acumulado, el gasto total llegó a S/. 305,4 millones, superando en 28,1 por

ciento a lo ejecutado en similar periodo del año anterior, explicado principalmente por los mayores Gastos de Capital (154,4 por ciento). Es de mencionar que, los Gastos de Capital significaron el 35,2 por ciento del total, proporción mayor en 17,5 puntos porcentuales a lo registrado el año pasado.

CUADRO N° 14
GASTOS COMPROMETIDOS DEL GOBIERNO REGIONAL POR GENÉRICA DE GASTO
(Miles de nuevos soles)

	JUNIO			ENERO – JUNIO		
	2009	2010	Var. % 1/	2009	2010	Var. % 1/
GASTOS CORRIENTES	31 843	35 918	11,0	194 338	198 022	1,0
Personal y Oblig. Sociales	23 936	26 388	8,5	147 403	150 706	1,3
Pensiones y Prestac. Sociales	3 290	3 627	8,5	21 056	21 819	2,7
Bienes y Servicios	4 465	5 761	27,0	24 511	24 121	-2,5
Otros Gastos Corrientes	152	142	-8,3	1 368	1 375	-0,4
GASTOS DE CAPITAL	19 476	21 857	10,4	41 816	107 366	154,4
Adq. de Act. no Financieros	19 476	12 456	-37,1	41 586	87 965	109,6
Otros Gastos de capital	0	9 401	-	230	19 401	8 243,5
TOTAL	51 319	57 776	10,8	236 154	305 388	28,1

1/ Variación en términos reales.

Fuente: Gobierno Regional de Ayacucho.

Elaboración: BCRP, Sucursal Huancayo.

En el mes, los gastos del Gobierno Regional se financiaron en un 91,1 por ciento con Recursos Ordinarios (transferencias del gobierno central), el 4,8 por ciento con

Donaciones y Transferencias y el restante 4,1 por ciento con Recursos Determinados y Directamente Recaudados.

CUADRO N° 15
GASTOS COMPROMETIDOS DEL GOB. REGIONAL POR FUENTE DE FINANCIAMIENTO
(Miles de nuevos soles)

FUENTES	JUNIO			ENERO – JUNIO		
	2009	2010	Var. % 1/	2009	2010	Var. % 1/
Recursos Ordinarios	47 718	52 638	8,5	213 411	253 721	17,8
Recursos Directamente Recaudados	649	625	- 5,3	3 871	3 128	- 19,9
Recursos Determinados	1 311	1 748	31,2	6 346	42 032	556,4
Donaciones y Transferencias	1 642	2 765	65,7	12 527	6 507	- 48,5
TOTAL	51 319	57 776	10,8	236 154	305 388	28,1

1/ Variación en términos reales.

Fuente: Gobierno Regional de Ayacucho

Elaboración: BCRP, Sucursal Huancayo.

Las inversiones del Gobierno Regional fueron de S/. 12,5 millones, inferior en 37,1 por ciento con relación a junio del año pasado, los mismos que fueron ejecutados en los programas de Agricultura, Transportes, Educación y, Salud y Saneamiento.

En Agricultura, destacan las inversiones en la construcción del canal principal Chicllarazo – Chontaca, fortalecimiento del desarrollo agropecuario competitivo en el ámbito de la irrigación río Cachi, construcción del canal de irrigación Ccochaq – Huayllay, mejoramiento y construcción del sistema de riego de Razuhuillca y,

mejoramiento y ampliación del canal de riego Pajonal - Vacahuasi; en Transportes con el mejoramiento y rehabilitación de la carretera Cabana Sur – Osqonta, construcción del terminal terrestre en Huamanga, reconstrucción del puente Mollepata, construcción de la carretera Sarhua – Portacruz y asfaltado de avenidas en algunos distritos de la provincia de Huamanga; mientras que en Educación y Cultura con la rehabilitación, mejoramiento y construcción de instituciones educativas en las provincias de Huamanga, Huanta y La Mar.

CUADRO N° 16
INVERSIONES DEL GOBIERNO REGIONAL POR SECTORES
(Miles de nuevos soles)

SECTORES	JUNIO			ENERO – JUNIO		
	2009	2010	Var. % 1/	2009	2010	Var. % 1/
Administración y Planeamiento	421	439	2,7	1 553	3 460	120,8
Agraria	5 182	2 883	- 45,3	9 440	25 824	171,1
Protección y Previsión Social	89	219	141,0	273	554	100,9
Defensa y Seguridad Nacional	19	4	- 78,4	203	85	- 58,6
Educación y Cultura	4 369	1 695	- 61,8	8 192	20 320	145,8
Energía y Recursos Minerales	372	1 884	398,9	1 430	4 131	186,4
Industria, Comercio y Servicios	34	216	517,4	34	770	2 114,6
Pesca	0	0	-	0	0	-
Salud y Saneamiento	4 579	3 376	- 27,5	8 042	13 410	65,2
Trabajo	0	0	-	0	0	-
Transportes	4 412	1 738	- 61,2	12 420	19 331	54,2
Vivienda y Desarrollo Urbano	0	0	-	0	80	-
TOTAL	19 476	12 456	- 37,1	41 586	87 965	109,6

1/ Variación en términos reales.
Fuente: Gobierno Regional de Ayacucho.
Elaboración: BCRP, Sucursal Huancayo.

GRÁFICO N° 15
DISTRIBUCIÓN DE LA INVERSIÓN DEL GOBIERNO REGIONAL
Enero - Junio 2010

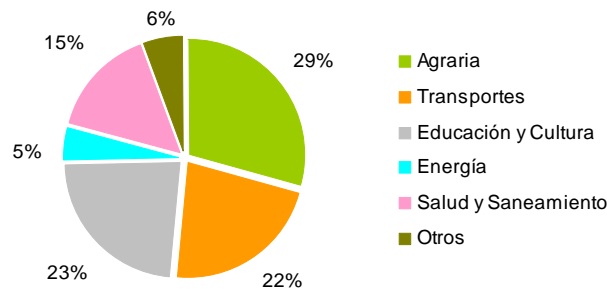

Elaboración: BCRP, Sucursal Huancayo.

IV. MONEDA Y CRÉDITO

El sistema financiero observó un desempeño positivo al continuar la expansión de los depósitos y colocaciones en 7,3 y 25,6 por ciento respectivamente, con relación a junio del año pasado.

Respecto a la morosidad, se registró un aumento de 0,9 puntos porcentuales, situándose el ratio en 4,1 por ciento.

4.1 Depósitos del Sistema Financiero

Los depósitos en el sistema financiero totalizaron S/. 233,5 millones, saldo superior en 7,3 por ciento, explicado por los mayores

depósitos en moneda nacional (18,4 por ciento), aunque contrarrestado parcialmente por la disminución en

moneda extranjera (-19,2 por ciento). Destacó el mayor crecimiento en las instituciones de microfinanzas (9,7 por

ciento) frente a las empresas bancarias (6,1 por ciento).

GRÁFICO N° 16
DEPÓSITOS DEL SISTEMA FINANCIERO
(Miles de nuevos soles)

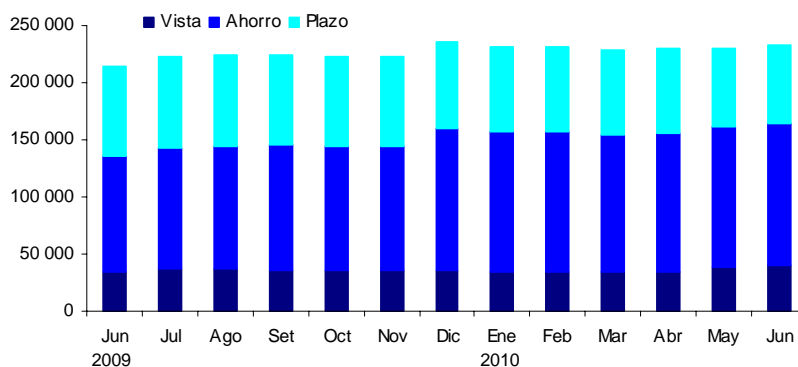

Elaboración: BCRP, Sucursal Huancayo.

CUADRO N° 17
DEPÓSITOS DEL SISTEMA FINANCIERO
(Miles de nuevos soles)

	JUNIO		
	2009	2010	Var. % 1/
Empresas Bancarias	144 349	155 706	6,1
Instituciones de Microfinanzas	69 793	77 796	9,7
Empresas Financieras	2 848	1 962	-32,2
Cajas municipales	38 463	49 099	25,6
Cajas rurales	28 482	26 735	-7,7
Edpymes	0	0	-
TOTAL	214 141	233 502	7,3
En M/N	150 722	181 391	18,4
En M/E	63 419	52 111	-19,2

1/ Variación en valores reales

Fuente: SBS.

Elaboración: BCRP, Sucursal Huancayo.

Según modalidades de captación, los depósitos a la vista y ahorro crecieron en 12,3 y 22,0 por ciento respectivamente; en tanto que los a plazo cayeron 13,9 por ciento. En el primer caso, por los mayores pagos de los Gobierno Locales para la compra de bienes y servicios, y adelantos de pago a empresas que vienen ejecutando algunas obras de infraestructura. Respecto a los depósitos de ahorro, el comportamiento se explicó por que los trabajadores del sector minero aún mantienen sus ingresos por utilidades mineras en el sistema financiero, a

los que se sumarían los ahorros de empresas vinculadas al sector de la construcción. De otro lado, los menores depósitos a plazo, se explican por el retiro de saldos para ser trasladados a fondos mutuos.

En el total de depósitos captados en la región, el Banco de Crédito mantuvo su liderazgo al captar el 34,0 por ciento, seguido del Banco Interbank con 21,8 por ciento.

CUADRO N° 18
PARTICIPACIÓN EN LOS DEPÓSITOS
(En porcentaje)

ENTIDAD	JUNIO		
	Miles de S/.	Mes	Acumulado
Banco de Crédito	79 375	34,0	34,0
Interbank	50 987	21,8	55,8
CMAC Ica	36 824	15,8	71,6
CRAC Señor de Luren	26 735	11,4	83,0
Banco Continental	21 858	9,4	92,4
CMAC Huancayo	7 766	3,3	95,7
CMAC Arequipa	3 659	1,6	97,3
Mibanco	3 460	1,5	98,8
Financiera Crediscotia	1 818	0,8	99,6
CMAC Piura	849	0,4	99,9
Financiera Edyficar	145	0,1	100,0
Banco Financiero	26	0,0	100,0
TOTAL	233 502	100,0	

Fuente: SBS.

Elaboración: BCRP, Sucursal Huancayo.

CUADRO N° 19
EVOLUCIÓN SEGÚN TIPO DE DEPÓSITOS
(Miles de nuevos soles) 1/

	JUNIO		
	2009	2010	Var. % 1/
Vista	34 632	39 536	12,3
Ahorro	101 152	125 396	22,0
Plazo	78 358	68 570	-13,9
TOTAL	214 141	233 502	7,3

1/ Variación en valores reales.

Fuente: SBS.

Elaboración: BCRP, Sucursal Huancayo.

4.2 Crédito del Sistema Financiero

El crédito al sector privado registró un saldo de S/. 438,8 millones, mayor en S/. 95,1 millones a lo registrado en junio del año anterior, equivalentes a un incremento de 25,6 por ciento, sustentado en los préstamos otorgados a empresas constructoras y de prestación de servicios, relacionadas con el gobierno regional y municipalidades para la renovación de maquinaria pesada y vehículos.

Según tipos de créditos, el mayor porcentaje se orientó a las microempresas (49,6 por ciento del total), siguiendo en orden de importancia los créditos comerciales y de consumo (cada uno con 23,1 por ciento). En el primer caso, por la demanda de capital de trabajo por campaña de Fiestas Patrias; y en

el del sector comercio por préstamos a ferreterías para atender pedidos de materiales de construcción y a grifos para abastecimiento de combustible. En cuanto a los créditos de consumo, una significativa proporción han sido otorgados a empleados del sector público.

Por tipo de moneda, los créditos en soles crecieron en mayor proporción (28,9 por ciento) que en dólares (8,0 por ciento), lo cual contribuyó a la disminución de la dolarización de la cartera de créditos en 2,2 puntos porcentuales, situándose el ratio en 13,6 por ciento.

Las empresas bancarias tuvieron una mayor participación en el mercado

crediticio con 51,8 por ciento, no obstante la brecha con las instituciones microfinancieras se viene acortando por las políticas más agresivas de expansión tanto en cobertura como de ingreso de nuevas instituciones a la región. Al respecto, desde el 2009 se observó el ingreso del Banco Financiero, la Caja

Municipal de Piura y la Caja Rural Los Andes. En cuanto a liderazgo en el mercado de colocaciones, destacaron Banco de Crédito y la CMAC Ica con 24,6 y 14,3 por ciento de participación, respectivamente.

CUADRO N° 20
CRÉDITOS DEL SISTEMA FINANCIERO
(Miles de nuevos soles)

	JUNIO		
	2009	2010	Var. % 1/
Empresas Bancarias	180 376	227 476	24,1
Instituciones de Microfinanzas	163 237	211 281	27,3
Empresas Financieras	44 376	59 203	31,3
Cajas municipales	81 147	103 940	26,0
Cajas rurales	20 806	27 290	29,0
Edpymes	16 908	20 847	21,3
TOTAL	343 613	438 757	25,6
En M/N	289 107	378 921	28,9
En M/E	54 506	59 836	8,0

1/ Variación en valores reales

Fuente: SBS.

Elaboración: BCRP, Sucursal Huancayo.

CUADRO N° 21
PARTICIPACIÓN EN LOS CRÉDITOS
(En porcentaje)

ENTIDAD	JUNIO		
	Miles de S/.	Mes	Acumulado
Banco de Crédito	108 075	24,6	24,6
CMAC Ica	62 723	14,3	38,9
Interbank	49 224	11,2	50,1
Mibanco	41 321	9,4	59,6
Financiera Edyficar	34 279	7,8	67,4
Banco Continental	28 611	6,5	73,9
Financiera Crediscotia	22 645	5,2	79,1
CMAC Huancayo	22 449	5,1	84,2
Edpyme Proempresa	20 847	4,8	88,9
CRAC Libertadores de Ayacucho	18 817	4,3	93,2
CMAC Arequipa	15 331	3,5	96,7
CRAC Los Andes	5 764	1,3	98,0
CMAC Piura	3 437	0,8	98,8
CRAC Señor de Luren	2 710	0,6	99,4
Financiera Efectiva	1 811	0,4	99,8
Financiera TFC	469	0,1	99,9
Banco Financiero	245	0,1	100,0
TOTAL	438 757	100,0	

Fuente: SBS.

Elaboración: BCRP, Sucursal Huancayo.

GRÁFICO N° 17
COLOCACIONES DEL SISTEMA FINANCIERO POR TIPO DE MONEDA
(Miles de nuevos soles)

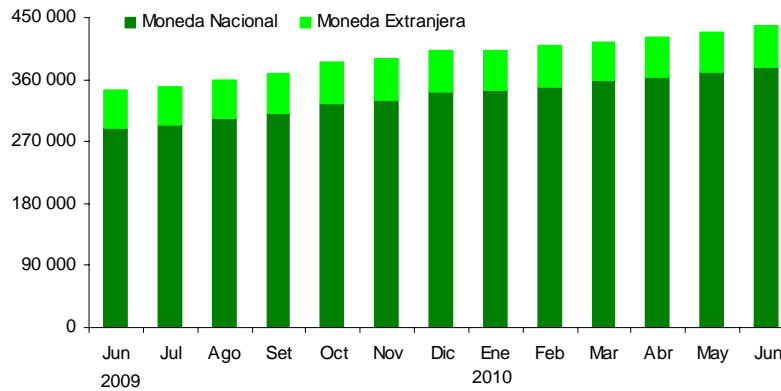

Elaboración: BCRP, Sucursal Huancayo.

CUADRO N° 22
COLOCACIONES POR TIPO DE CRÉDITO 1/

TIPO DE CREDITO	Var. %		Part. % Junio 10
	Jun. 10/	Jun. 09	
Comercial	0,7		23,1
Consumo	-15,9		23,1
Hipotecario	45,0		4,2
Mes	37,0		49,6
TOTAL			100,0

1/ Variación en valores reales

Fuente: SBS.

Elaboración: BCRP, Sucursal Huancayo.

4.3 Morosidad del Sistema Financiero

El ratio de cartera pesada fue de 4,1 por ciento, superior en 0,9 puntos porcentuales respecto a junio del año anterior, en que resaltó la baja morosidad de las empresas

bancarias (3,0 por ciento) en contraste con las cajas rurales, cuyo ratio se ubicó en 9,5 por ciento.

CUADRO N° 23
MOROSIDAD DEL SISTEMA FINANCIERO
(En porcentaje de las colocaciones brutas)

	JUNIO		
	2009	2010	Var.
Empresas Bancarias	1,8	3,0	1,2
Empresas Financieras	2,7	4,4	1,7
Cajas Municipales	4,3	5,8	1,5
Cajas Rurales	8,8	9,5	0,7
Edpymes	3,9	3,5	-0,4
Total	3,2	4,1	0,9

Fuente: SBS e instituciones del sistema financiero.

Elaboración: BCRP, Sucursal Huancayo.

4.4 Crédito a la Pequeña y Microempresa

El crédito otorgado a la pequeña y microempresa creció 37,0 por ciento, en términos reales, respecto a junio de 2009, siendo las microfinancieras las que

registran una mayor atención a este sector, que representa el 64,9 por ciento del total, sobresaliendo en ellas las cajas municipales y las empresas financieras.

CUADRO N° 24
CRÉDITO A LA PEQUEÑA Y MICROEMPRESA
(Miles de nuevos soles)

INSTITUCIONES	JUNIO		
	2009	2010	Var. % 1/
Empresas Bancarias	46 226	72 691	54,7
Instituciones de Microfinanzas	102 665	134 691	29,1
Empresas Financieras	0	37 485	-
Cajas Municipales	56 816	69 562	20,5
Cajas Rurales	16 593	17 074	1,2
Edpymes	29 255	10 570	-64,5
TOTAL	148 891	207 382	37,0

1/ Variación en valores reales

Fuente: SBS.

Elaboración: BCRP, Sucursal Huancayo.

INFORMACIÓN ESTADÍSTICA MENSUAL

ANEXO 1

AYACUCHO: PRODUCCIÓN AGROPECUARIA
(En toneladas)

CULTIVOS	2009								2010						
	Ene. - Jun.	Jun	Jul	Ago	Set	Oct	Nov	Dic	Ene	Feb	Mar	Abr	May	Jun	Ene. - Jun.
AGRÍCOLA															
Ajo	1 045	429	164	13	6	5	44	80	0	24	107	219	245	198	793
Alfalfa	184 682	28 388	26 252	24 349	25 657	26 740	29 274	26 244	28 875	31 442	33 687	31 700	26 441	26 784	178 929
Arroz cáscara	679	0	0	0	0	0	0	0	0	175	383	306	120	0	984
Arveja grano seco	3 308	1 441	339	0	0	0	0	4	0	0	8	302	1 449	1 290	3 049
Arveja grano verde	2 509	86	28	75	89	96	117	205	296	556	664	843	64	13	2 436
Avena forrajera	26 288	963	0	0	0	0	0	0	56	198	2 294	15 596	13 896	764	32 804
Cacao	4 206	1 882	1 209	416	145	89	111	59	27	55	117	494	1 527	1 921	4 141
Café	3 915	1 426	390	128	0	0	0	0	0	39	187	760	1 514	1 428	3 928
Cebada grano	9 161	7 184	3 760	1 237	227	8	4	76	0	0	2	201	2 048	7 510	9 761
Cebolla	2 715	346	10	0	8	38	56	27	183	463	684	598	574	393	2 895
Frijol grano seco	1 386	404	29	113	77	45	5	0	10	16	42	280	576	389	1 313
Haba grano seco	4 756	2 312	466	0	0	0	0	0	0	1	10	532	1 869	1 739	4 151
Haba grano verde	2 682	50	25	0	46	196	86	86	238	538	861	1 040	145	14	2 836
Lúcuma	207	42	20	19	5	3	8	24	23	32	38	30	33	32	188
Maíz amarillo duro	1 470	51	77	106	42	0	0	18	126	518	804	326	105	80	1 959
Maíz amiláceo	15 276	8 130	1 316	2	0	3	0	0	0	2	32	1 002	5 924	6 073	13 033
Maíz choclo	7 957	47	38	0	0	37	60	245	482	1 893	2 588	2 681	330	10	7 984
Naranja	2 944	811	433	232	81	4	8	15	63	192	410	507	791	766	2 729
Oca	5 130	1 834	178	0	0	0	0	0	0	0	57	1 113	2 136	1 333	4 639
Olluco	9 907	4 105	223	0	0	0	0	0	0	0	68	1 366	4 192	2 754	8 380
Palto	2 075	276	195	131	59	17	71	148	194	323	371	239	414	332	1 873
Papa	222 667	49 524	9 250	218	147	40	422	2 180	4 367	11 854	21 234	39 608	56 281	35 544	168 888
Papaya	1 306	203	213	201	185	170	192	161	167	175	165	138	156	152	953
Piña	401	0	27	96	406	500	1 257	239	186	107	40	6	1	0	340
Plátano	3 477	572	568	576	578	233	588	541	547	536	531	530	534	528	3 206
Quinoa	1 760	756	11	0	0	0	0	0	0	0	0	202	866	716	1 784
Trigo	6 243	5 571	2 947	1 042	114	20	8	321	6	1	3	101	1 147	4 704	5 962
Tomate	1 205	101	132	136	127	75	92	113	246	357	218	162	68	128	1 179
Tuna	14 375	205	100	48	0	26	96	619	3 192	5 874	4 335	1 397	297	73	15 168
Yuca	5 750	938	967	921	926	361	1 184	868	773	741	662	597	756	740	4 269
Zapallo	871	37	73	0	0	0	0	57	0	46	92	331	227	0	696
PECUARIO															
Carne de ovino	2 586	493	481	452	408	376	395	445	309	373	477	490	558	493	2 700
Carne de porcino	2 179	368	405	374	353	357	348	357	269	300	379	385	410	370	2 113
Carne de vacuno	10 862	2 019	2 069	1 817	1 497	1 388	1 505	1 621	1 432	1 598	1 894	2 079	2 227	2 020	11 250
Leche Vacuno	31 971	6 274	3 895	2 248	950	452	499	662	1 257	2 661	6 228	7 463	9 296	6 344	33 250

Fuente: MINAG

Elaboración: BCRP. Sucursal Huancayo.

ANEXO 2

**AYACUCHO: SIEMBRAS DE PRINCIPALES CULTIVOS
(En hectáreas)**

CULTIVOS	2008 - 2009			2009 - 2010											
	Ago. - Jun.	Jun	Jul	Ago	Set	Oct	Nov	Dic	Ene	Feb	Mar	Abr	May	Jun	Ago. - Jun.
Achita o kiwicha	121	0	0	0	17	17	78	34	1	0	2	0	0	2	151
Ajo	275	11	0	0	19	48	108	52	7	1	0	2	12	2	251
Arroz cáscara	359	0	0	0	105	70	116	31	0	0	0	0	0	0	322
Arveja grano seco	3 874	3	0	0	146	574	2 033	1 238	166	0	1	0	2	5	4 165
Arveja grano verde	1 251	38	63	141	218	301	330	96	5	1	18	28	65	34	1 237
Avena forrajera	2 400	0	0	0	27	148	845	1 035	765	3	0	0	0	0	2 823
Avena grano	590	0	0	0	0	165	224	60	6	0	0	0	0	0	455
Cacao	20	0	0	0	0	0	0	0	0	0	0	0	0	0	0
Café	0	0	0	0	0	0	0	0	0	0	0	0	0	0	0
Cebada forrajera	199	2	2	15	17	21	28	31	0	0	0	4	5	0	121
Cebada grano	13 284	26	4	2	2	563	3 473	6 096	1 864	156	31	3	136	137	12 463
Cebolla	267	0	7	42	63	75	48	58	37	7	6	0	1	6	343
Frijol grano seco	1 605	4	0	30	98	184	701	465	77	36	16	15	38	5	1 665
Haba grano seco	5 626	0	0	59	783	2 437	2 091	294	6	2	0	0	0	0	5 672
Haba grano verde	1 194	58	49	88	275	358	334	60	6	2	0	1	88	92	1 304
Maíz amarillo duro	852	0	0	20	282	480	174	55	16	19	4	0	0	0	1 050
Maíz amiláceo	17 482	0	7	59	1 758	6 800	7 256	1 692	46	0	3	6	0	0	17 620
Maíz choclo	1 501	7	38	113	460	388	431	63	4	0	0	21	18	9	1 507
Maní para aceite	460	0	0	0	0	0	0	0	0	0	0	0	0	0	0
Oca	1 432	0	0	65	401	555	350	7	0	0	0	0	0	0	1 378
Olluco	2 419	0	0	64	383	966	872	93	0	0	0	0	0	0	2 378
Palto	16	0	0	0	8	18	0	8	9	17	3	2	2	0	67
Papa	16 173	40	115	448	1 558	5 133	8 327	1 712	84	0	2	3	3	50	17 320
Quinoa	1 885	0	0	0	136	664	1 589	274	6	0	0	0	0	0	2 669
Tomate	130	6	7	14	19	12	21	5	3	9	14	15	13	7	132
Trigo	9 737	180	2	13	2	207	2 120	4 654	1 729	107	46	13	166	156	9 213
Yuca	766	35	71	70	160	331	143	73	81	6	1	2	0	0	867
Zanahoria	201	1	1	17	47	63	56	6	4	0	2	2	3	7	207
Zapallo	67	0	3	1	5	21	23	8	0	1	0	0	0	0	59

Fuente: MINAG

Elaboración: BCRP. Sucursal Huancayo.

ANEXO 3

AYACUCHO: PRODUCCIÓN ELÉCTRICA
(MWH)

EMPRESA GENERADORA	2009								2010						
	Ene. - Jun.	Jun	Jul	Ago	Set	Oct	Nov	Dic	Ene	Feb	Mar	Abr	May	Jun	Ene. - Jun.
Electro Sur Medio	13	2	2	2	2	3	3	3	2	2	2	2	3	0	12
C. T. Tambo Quemado	13	2	2	2	2	3	3	3	2	2	2	2	3	0	12
C.H. Chaviña	0	0	0	0	0	0	0	0	0	0	0	0	0	0	0
C.H. Incuyo	0	0	0	0	0	0	0	0	0	0	0	0	0	0	0
C.H. Pausa	0	0	0	0	0	0	0	0	0	0	0	0	0	0	0
C.T. Andamarca	0	0	0	0	0	0	0	0	0	0	0	0	0	0	0
C.T. Cora Cora	0	0	0	0	0	0	0	0	0	0	0	0	0	0	0
C.T. Pausa	0	0	0	0	0	0	0	0	0	0	0	0	0	0	0
Electrocentro	8 734	1 490	1 664	1 651	1 472	1 321	1 488	1 523	1 325	1 162	1 496	1 510	1 446	1 498	8 437
C.H. Llusita	3 632	616	732	686	584	501	496	655	557	460	510	495	509	482	3 014
C.H. Quicapata	2 340	373	429	432	424	411	411	280	257	261	460	494	523	508	2 503
C.H. San Francisco	2 608	468	472	509	464	400	577	587	511	441	526	517	412	508	2 915
C.T. Ayacucho	154	34	31	23	1	10	4	0	0	0	0	4	2	0	6
Total	8 747	1 493	1 667	1 653	1 475	1 324	1 491	1 525	1 327	1 165	1 498	1 512	1 449	1 498	8 449

C.H. - Central Hidroeléctrica

C.T. - Central Térmica

Fuente: OSINERGMIN.

Elaboración: BCRP. Sucursal Huancayo.

ANEXO 4

AYACUCHO: PRODUCCIÓN MINERA METÁLICA

MINERAL	2009								2010						
	Ene. - Jun.	Jun	Jul	Ago	Set	Oct	Nov	Dic	Ene	Feb	Mar	Abr	May	Jun	Ene. - Jun.
Cobre (TMF)	409	70	56	69	66	66	53	56	47	56	51	59	66	63	342
Oro (KGF)	2 283	361	308	393	404	413	419	463	338	374	460	376	433	467	2 449
Plata (KGF)	114 328	25 323	27 054	30 297	32 173	33 590	24 642	33 978	21 958	25 638	30 222	26 536	27 770	29 386	161 508
Plomo (TMF)	2 620	484	414	546	376	407	422	600	610	414	552	388	449	442	2 854
Zinc (TMF)	12 578	2 135	2 074	2 069	1 888	1 926	2 106	2 092	2 027	1 914	2 000	2 033	2 116	1 928	12 018

Fuente: MINEM.

Elaboración: BCRP. Sucursal Huancayo.

ANEXO 5

**AYACUCHO: VENTAS DE CEMENTO
TM**

	2009								2010						
	Ene. - Jun.	Jun	Jul	Ago	Set	Oct	Nov	Dic	Ene	Feb	Mar	Abr	May	Jun	Ene. - Jun.
Ventas de Cemento	44 072	8 013	9 262	10 513	11 072	10 422	10 839	11 009	8 456	7 452	9 112	7 182	7 216	7 557	46 974
Total	44 072	8 013	9 262	10 513	11 072	10 422	10 839	11 009	8 456	7 452	9 112	7 182	7 216	7 557	46 974

Fuente: Cemento Andino.

Elaboración: BCRP. Sucursal Huancayo.

ANEXO 6

AYACUCHO: ARRIBOS POR CATEGORIAS

MESES	NO CATEGORIZADO				UNA ESTRELLA				DOS ESTRELLAS				TRES ESTRELLAS				TOTAL					
	2009		2010		2009		2010		2009		2010		2009		2010		2009			2010		
	Nac.	Ext.	Nac.	Ext.	Nac.	Ext.	Nac.	Ext.	Nac.	Ext.	Nac.	Ext.	Nac.	Ext.	Nac.	Ext.	Total	Nac.	Ext.	Total		
Enero	15 717	385	16 039	402	722	14	633	8	584	39	517	10	657	117	613	171	17 680	555	18 235	17 802	591	18 393
Febrero	18 842	397	16 221	473	750	8	657	3	640	55	485	15	770	139	945	141	21 002	599	21 601	18 308	632	18 940
Marzo	17 518	457	17 932	233	825	14	616	2	682	33	379	27	870	152	874	175	19 895	656	20 551	19 801	437	20 238
Abril	19 296	472	19 007	573	1 324	5	780	0	821	35	569	44	971	141	1332	189	22 412	653	23 065	21 688	806	22 494
Mayo	17 260	559	17 609	639	773	11	948	2	734	39	666	24	955	140	1 085	64	19 722	749	20 471	20 308	729	21 037
Junio	17 072	728	16 549	607	785	13	831	2	650	33	771	67	900	123	1 524	134	19 407	897	20 304	19 675	810	20 485
Julio	20 102	687			811	26			609	56			833	249			22 355	1 018	23 373			
Agosto	19 017	618			832	6			665	31			891	180			21 405	835	22 240			
Setiembre	18 879	495			833	11			628	17			801	92			21 141	615	21 756			
Octubre	21 455	568			748	8			640	35			778	132			23 621	743	24 364			
Noviembre	19 217	547			788	9			644	10			620	128			21 269	694	21 963			
Diciembre	17 964	332			754	25			318	8			996	177			20 032	542	20 574			
Ene - Jun.	105 705	2 998	103 357	2 927	5 179	65	4 465	17	4 111	234	3 387	187	5 123	812	6 373	874	120 118	4 109	124 227	117 582	4 005	121 587
Var. % Jun. 13/013			-4,0	-21,6			7,6	-110,0			24,2	133,9			90,1	11,6				1,4	-9,7	0,9
Var % (Ene - Jun.) 10/09			-2,2	-2,4			-13,8	-73,8			-17,6	-20,1			24,4	7,6				-2,1	-2,5	-2,1

Fuente: MINCETUR

Elaboración: BCRP, Sucursal Huancayo.

ANEXO 7

AYACUCHO: EXPORTACIONES FOB POR GRUPO DE PRODUCTOS
(Miles de US\$)

PRODUCTOS	2009								2010						
	Ene. - Jun.	Jun	Jul	Ago	Set	Oct	Nov	Dic	Ene	Feb	Mar	Abr	May	Jun	Ene. - Jun.
PRODUCTOS TRADICIONALES	18 448	2 527	2 083	2 795	1 800	12 144	4 860	6 856	7 399	2 720	10 220	3 934	4 106	14 545	42 925
Agrícolas	1 276	556	744	1 097	872	744	540	336	0	140	353	594	273	1 091	2 450
Cacao	1 033	427	363	784	135	79	266	204	0	140	229	543	273	673	1 858
Café	243	130	381	313	737	665	274	132	0	0	124	51	0	418	592
Mineros	17 173	1 970	1 340	1 698	928	11 400	4 320	6 520	7 399	2 580	9 868	3 340	3 833	13 454	40 475
Cobre	1 119	816	0	596	0	571	0	0	529	0	0	0	0	0	529
Oro	0	0	65	939	928	1 168	1 377	2 348	1 110	2 580	2 452	1 940	2 767	2 991	13 839
Plata	0	0	0	0	0	0	0	0	0	0	0	0	0	8 958	8 958
Plomo	6 473	1 154	1 275	0	0	3 543	0	2 828	543	0	4 391	0	1 066	1 098	7 098
Zinc	9 580	0	0	163	0	6 118	2 942	1 343	5 217	0	3 025	1 401	0	408	10 051
PRODUCTOS NO TRADICIONALES	1 418	279	599	661	407	447	625	478	302	188	370	133	436	475	1 903
Agropecuarios	1 354	256	594	661	389	438	582	468	302	159	370	111	420	379	1 741
Arvejas	0	0	0	32	61	232	90	0	0	0	0	0	0	0	0
Espárrago	0	0	0	0	0	0	0	0	0	0	0	0	0	0	0
Hortalizas frescas	0	0	0	0	78	0	0	0	0	0	0	0	0	0	0
Maca	0	0	0	0	1	0	5	1	0	2	0	0	0	0	2
Semillas de Tara	135	40	0	25	16	0	4	22	43	19	0	39	0	123	224
Tara	1 219	216	594	604	233	206	483	445	259	138	370	71	420	256	1 515
Textil	21	17	4	0	4	0	7	5	0	21	0	20	5	21	67
Fibra de vicuña	0	0	0	0	0	0	0	0	0	0	0	0	0	0	0
Prendas de vestir	21	17	4	0	4	0	7	5	0	21	0	20	5	21	67
Químicos	28	0	0	0	0	0	30	0	0	0	0	0	0	0	0
Curtientes	28	0	0	0	0	0	30	0	0	0	0	0	0	0	0
Otros No Tradicionales 1/	16	6	0	0	14	9	6	5	0	9	0	2	10	75	96
TOTAL EXPORTACIONES	19 867	2 806	2 683	3 456	2 207	12 590	5 485	7 334	7 701	2 908	10 590	4 067	4 542	15 020	44 828

1/ Metal mecánica y otros.

Fuente: SUNAT.

Elaboración: BCRP, Sucursal Huancayo.

ANEXO 8

AYACUCHO: EXPORTACIONES FOB POR BLOQUE ECONÓMICO Y PAISES
(Miles de US\$)

BLOQUE	2009								2010						
	Ene. - Jun.	Jun	Jul	Ago	Set	Oct	Nov	Dic	Ene	Feb	Mar	Abr	May	Jun	Ene. - Jun.
I. AMÉRICA	1 367	412	440	1 007	369	214	294	332	763	201	3 234	2 014	281	280	6 772
TLCAN	1 278	373	134	786	359	147	276	287	746	166	2 437	372	151	163	4 036
Canadá	1 082	350	0	130	0	0	135	136	746	0	0	152	0	0	897
Estados Unidos	196	23	134	656	359	147	141	150	0	166	2 437	221	151	163	3 138
México	0	0	0	0	0	0	0	0	0	0	0	0	0	0	0
CAN	0	0	0	46	0	0	3	0	0	0	0	193	0	0	193
Bolivia	0	0	0	0	0	0	0	0	0	0	0	0	0	0	0
Colombia	0	0	0	0	0	0	3	0	0	0	0	0	0	0	0
Ecuador	0	0	0	13	0	0	0	0	0	0	0	2	0	0	2
Venezuela	0	0	0	33	0	0	0	0	0	0	0	191	0	0	191
MERCOSUR	87	39	305	176	0	67	15	45	17	30	797	1 449	130	117	2 539
Argentina	30	30	250	128	0	35	0	30	0	30	93	48	81	117	368
Brasil	9	9	27	48	0	0	0	0	0	0	703	1 401	0	0	2 104
Paraguay	0	0	0	0	0	0	15	0	0	0	0	0	0	0	0
Resto MERCOSUR	49	0	29	0	0	32	0	14	17	0	0	0	49	0	66
CHILE	0	0	0	0	9	0	0	0	0	0	0	0	0	0	0
RESTO DE AMÉRICA	1	0	0	0	0	0	0	0	0	5	0	0	0	0	5
II. EUROPA	1 398	255	895	1 712	1 807	2 131	2 191	2 663	1 333	2 637	2 910	2 014	2 975	13 104	24 973
UNIÓN EUROPEA	1 398	255	830	774	879	963	813	315	222	57	459	74	207	10 114	11 133
Alemania	390	130	245	65	390	185	148	0	0	0	197	51	0	9 250	9 498
Bélgica - Luxemburgo	126	126	369	388	0	112	49	32	0	0	156	0	0	545	700
España	1	0	0	88	0	61	273	61	100	0	0	0	125	227	452
Finlandia	0	0	0	0	0	125	0	0	0	0	0	0	0	0	0
Francia	0	0	0	6	0	0	0	36	43	0	0	0	0	92	135
Inglaterra	56	0	16	0	0	0	0	0	0	0	0	0	0	0	0
Italia	316	0	0	8	29	30	76	0	0	18	0	23	43	0	84
Rusia	0	0	0	85	0	0	0	0	0	0	0	0	0	0	0
Suecia	302	0	0	71	141	155	78	0	0	0	0	0	0	0	0
Países Bajos	207	0	200	62	319	295	190	186	79	40	106	0	40	0	265
Resto Unión Europea	0	0	0	0	0	0	0	0	0	0	0	0	0	0	0
SUIZA	0	0	65	939	928	1 168	1 377	2 348	1 110	2 580	2 452	1 940	2 767	2 991	13 839
RESTO DE EUROPA	0	0	0	0	0	0	0	0	0	0	0	0	0	0	0
III. ASIA	15 826	2 139	1 348	737	15	10 246	2 995	2 995	5 605	70	2 087	23	1 286	1 634	10 706
China	7 367	128	1 334	596	15	9 675	1 852	2 828	5 542	20	2 079	0	1 149	1 098	9 887
Hong Kong	19	19	0	107	0	0	0	0	0	0	0	0	0	0	0
India	0	0	0	0	0	0	0	0	0	0	0	0	0	0	0
Japón	444	0	0	0	0	0	0	147	0	31	0	0	0	0	31
República de Corea	3 803	1 970	0	14	0	571	5	0	63	0	0	0	0	408	471
Tailandia	4 141	0	14	0	0	0	1 138	0	0	0	0	0	0	0	0
Taiwan	0	0	0	0	0	0	0	0	0	0	0	0	0	0	0
Resto de Asia	52	21	0	19	0	0	0	20	0	19	9	23	137	128	317
IV. AFRICA	1 275	0	0	0	0	0	0	1 343	0	0	0	0	0	0	0
Sudafrica	1 275	0	0	0	0	0	0	1 343	0	0	0	0	0	0	0
V. OCEANIA	0	0	0	0	16	0	4	0	0	0	2 359	16	0	1	2 376
Australia	0	0	0	0	16	0	0	0	0	0	2 359	16	0	0	2 375
Resto de Oceanía	0	0	0	0	0	0	4	0	0	0	0	0	0	1	1
TOTAL	19 867	2 806	2 683	3 456	2 207	12 590	5 485	7 334	7 701	2 908	10 590	4 067	4 542	15 020	44 828

Fuente: SUNAT.
Elaboración: BCRP, Sucursal Huancayo.

ANEXO 9

**AYACUCHO: INGRESOS CORRIENTES DEL GOBIERNO CENTRAL
(Miles de nuevos soles)**

CONCEPTO	2009								2010						
	Ene - Jun.	Jun	Jul	Ago	Set	Oct	Nov	Dic	Ene	Feb	Mar	Abr	May	Jun	Ene - Jun.
I. INGRESOS TRIBUTARIOS	15 379	2 139	2 197	2 569	2 771	2 539	2 897	2 849	3 656	2 831	2 763	3 261	2 273	2 377	17 160
1. Impuesto a la Renta	8 313	1 163	1 138	1 409	1 557	1 323	1 478	1 586	2 035	1 512	1 603	1 780	1 135	1 254	9 318
- Personas Naturales	2 160	306	309	392	413	360	353	516	599	345	367	379	328	350	2 368
- Personas Jurídicas	5 159	794	808	961	1 056	929	1 075	1 031	1 414	1 139	971	846	701	845	5 916
- Regularización	995	63	21	56	89	34	51	39	22	28	265	555	105	59	1 033
2. Impuesto a la Importación	0	0	0	0	0	0	0	0	0	0	0	0	1	2	3
3. Impuesto General a las Ventas	5 133	682	756	844	891	849	1 051	924	1 283	1 021	780	1 043	730	781	5 636
- Operaciones Internas	5 133	682	756	844	891	849	1 051	924	1 283	1 021	780	1 043	730	781	5 636
- Operaciones Externas	0	0	0	0	0	0	0	0	0	0	0	0	0	0	0
4. Impuesto Selectivo al Consumo	8	1	1	1	1	1	2	2	2	2	1	2	2	1	9
5. Otros Ingresos Tributarios	1 925	293	302	315	321	366	366	337	337	297	379	436	406	340	2 194
II. INGRESOS NO TRIBUTARIOS	375	0	0	686	0	0	8	496	0	0	438	0	0	0	439
TOTAL	15 754	2 139	2 198	3 255	2 771	2 539	2 905	3 345	3 656	2 831	3 201	3 261	2 273	2 377	17 599

Fuente: SUNAT.

Elaboración: BCRP, Sucursal Huancayo. .

ANEXO 10

**GOBIERNO REGIONAL DE AYACUCHO: GASTOS SEGÚN NATURALEZA
(Miles de nuevos soles)**

	2 009								2 010						
	Ene. - Jun.	Jun	Jul	Ago	Set	Oct	Nov	Dic	Ene	Feb	Mar	Abr	May	Jun	Ene. - Jun.
GASTOS CORRIENTES	194 338	31 843	41 644	33 615	34 824	33 339	38 476	44 716	35 264	30 884	29 993	32 127	33 835	35 918	198 022
Personal y Oblig. Sociales	147 403	23 936	31 737	23 884	24 704	24 767	25 050	32 361	28 943	23 914	22 482	24 127	24 852	26 388	150 706
Obligaciones Previsionales	21 056	3 290	5 194	3 281	3 321	3 302	3 302	4 894	4 783	3 384	3 375	3 339	3 311	3 627	21 819
Bienes y Servicios	24 511	4 465	3 700	5 928	6 314	4 729	4 575	7 064	1 435	3 425	3 921	4 507	5 072	5 761	24 121
Otros Gastos Corrientes	1 368	152	1 013	522	485	541	5 549	397	103	161	215	154	601	142	1 375
GASTOS DE CAPITAL	41 816	19 476	11 545	11 668	13 935	16 354	10 689	20 817	2 026	12 563	9 092	26 262	35 567	21 857	107 366
Adquisición de Activos no Finan.	41 586	19 476	11 545	11 668	13 935	16 354	10 689	20 817	2 026	2 563	9 092	26 262	35 567	12 456	87 965
Otros Gastos de Capital	230	0	0	0	0	0	0	0	0	10 000	0	0	0	9 401	19 401
TOTAL	236 154	51 319	53 189	45 283	48 759	49 693	49 166	65 533	37 290	43 447	39 085	58 389	69 401	57 776	305 388

Fuente: Gobierno Regional de Ayacucho.

Elaboración: BCRP, Sucursal Huancayo.

ANEXO 11

**GOBIERNO REGIONAL DE AYACUCHO: GASTOS SEGÚN NATURALEZA Y UNIDAD EJECUTORA
(Miles de nuevos soles)**

EJECUTORAS	2 009								2 010						
	Ene. - Jun.	Jun	Jul	Ago	Set	Oct	Nov	Dic	Ene	Feb	Mar	Abr	May	Jun	Ene. - Jun.
GASTOS CORRIENTES	194 338	31 843	41 644	33 615	34 824	33 339	38 476	44 716	35 264	30 884	29 993	32 127	33 835	35 918	198 021
Sede Central	10 330	1 488	2 348	2 242	2 334	2 224	6 983	2 265	1 462	1 584	1 560	1 524	1 534	2 228	9 893
Proyecto Especial Río Cachi	0	0	0	0	0	0	0	0	0	0	0	0	0	0	0
Programa de Apoyo - AGORAH	0	0	0	0	0	0	0	0	0	0	0	0	0	0	0
Proyecto Prider	0	0	0	0	0	6	56	26	0	0	0	30	8	9	47
M. Agricultura	4 530	728	999	724	745	717	765	1 085	869	849	731	915	791	781	4 936
M. Transportes	2 778	461	773	653	623	659	665	1 256	393	370	522	418	462	496	2 661
M. Educación	128 394	21 750	29 564	21 967	22 103	22 107	22 507	29 813	25 438	20 704	18 974	21 162	22 631	23 666	132 575
M. Salud	48 305	7 415	7 960	8 029	9 019	7 626	7 500	10 270	7 102	7 377	8 206	8 078	8 408	8 737	47 909
GASTOS DE CAPITAL	41 816	19 476	11 545	11 668	13 935	16 354	10 689	20 817	2 026	12 563	9 092	26 262	35 567	21 857	107 366
Sede Central	33 322	14 292	8 237	8 304	5 366	11 581	7 370	14 621	1 956	12 278	5 116	23 558	31 880	18 600	93 389
Proyecto Especial Río Cachi	0	0	0	0	0	0	0	0	0	0	0	0	0	0	0
Programa de Apoyo - AGORAH	0	0	0	0	0	0	0	0	0	0	0	0	0	0	0
Proyecto Prider	0	0	0	670	3 329	2 482	1 697	2 848	70	140	1 299	1 985	1 323	847	5 665
M. Agricultura	3 905	2 640	889	1 096	898	313	1 021	1 471	0	0	0	700	1 973	1 997	4 671
M. Transportes	714	282	252	182	591	350	216	766	0	134	43	2	185	134	498
M. Educación	97	18	34	24	14	10	21	582	0	11	2 630	9	186	139	2 976
M. Salud	3 778	2 244	2 133	1 392	3 737	1 618	364	529	0	0	3	7	18	139	168
TOTAL	236 154	51 319	53 189	45 283	48 759	49 693	49 166	65 533	37 290	43 447	39 085	58 389	69 401	57 776	305 388

Fuente: Gobierno Regional de Ayacucho.

Elaboración: BCRP, Sucursal Huancayo.

ANEXO 12

**GOBIERNO REGIONAL DE AYACUCHO: PROGRAMA DE INVERSIONES
(Miles de nuevos soles)**

FUNCION	2 009								2 010						
	Ene. - Jun.	Jun	Jul	Ago	Set	Oct	Nov	Dic	Ene	Feb	Mar	Abr	May	Jun	Ene. - Jun.
Administración y Planeamiento	1 553	421	965	257	453	828	1 339	3 596	0	26	133	356	2 506	439	3 460
Agraria	9 440	5 182	2 624	3 058	3 898	4 182	2 436	4 288	70	1 471	1 327	8 898	11 175	2 883	25 824
Protección y Previsión Social	273	89	131	71	104	56	133	273	0	8	73	107	148	219	554
Defensa y Seguridad Nacional	203	19	48	68	37	10	9	2 147	0	0	0	25	56	4	85
Educación y Cultura	8 192	4 369	2 285	869	204	3 537	1 741	2 902	0	73	3 436	6 908	8 208	1 695	20 320
Energía y Recursos Minerales	1 430	372	0	0	0	0	6	580	0	400	596	542	709	1 884	4 131
Industria, Comercio y Servicios	34	34	58	39	66	430	321	365	0	112	137	127	177	216	770
Pesca	0	0	0	0	0	0	0	0	0	0	0	0	0	0	0
Salud y Saneamiento	8 042	4 579	3 198	4 114	5 206	4 608	1 752	2 354	0	0	238	2 985	6 810	3 376	13 410
Trabajo	0	0	0	0	0	0	30	0	0	0	0	0	0	0	0
Transporte	12 420	4 412	2 235	3 192	3 967	2 702	2 922	4 312	1 956	472	3 152	6 315	5 698	1 738	19 331
Vivienda y Desarrollo Urbano	0	0	0	0	0	0	0	0	0	0	0	0	80	0	80
TOTAL	41 586	19 476	11 545	11 668	13 935	16 354	10 689	20 817	2 026	2 563	9 092	26 262	35 567	12 456	87 965

Fuente: Gobierno Regional de Ayacucho.

Elaboración: BCRP, Sucursal Huancayo.

ANEXO 13

AYACUCHO: DEPÓSITOS Y OBLIGACIONES DEL SISTEMA FINANCIERO
(Miles de nuevos soles)

ENTIDADES FINANCIERAS	2009							2010					
	Jun	Jul	Ago	Set	Oct	Nov	Dic	Ene	Feb	Mar	Abr	May	Jun
I. SISTEMA BANCARIO	144 349	149 968	151 917	151 692	147 868	147 121	161 130	156 864	156 055	152 293	154 605	152 885	155 706
Crédito	72 746	76 387	79 787	81 531	77 933	75 493	76 542	74 571	74 256	71 442	72 656	75 353	79 375
Interbank	48 085	49 202	47 545	46 404	47 265	47 535	58 856	56 943	57 693	55 643	57 022	53 003	50 987
Continental	20 510	21 190	21 293	20 440	20 003	20 897	22 142	21 815	20 768	22 180	21 319	21 130	21 858
Mibanco	3 007	3 190	3 292	3 317	2 631	3 136	3 544	3 507	3 283	2 967	3 590	3 377	3 460
Financiero	0	0	0	0	37	60	46	27	55	61	17	22	26
II. INSTITUCIONES DE MICROFINANZAS	69 793	72 329	72 593	72 484	74 486	75 500	74 501	74 277	74 880	76 115	75 529	77 756	77 796
Financiera Crediscotia	2 848	2 905	2 804	2 783	2 988	2 860	2 382	2 331	2 226	2 000	1 910	2 016	1 818
Financiera Edyficar	0	0	0	0	657	413	321	265	210	203	172	143	145
Financiera Efectiva	0	0	0	0	0	0	0	0	0	0	0	0	0
Caja Municipal de Arequipa	1 777	1 947	2 041	2 010	2 261	2 651	2 767	2 775	2 995	3 565	3 580	3 618	3 659
Caja Municipal de Ica	32 999	33 611	34 156	34 113	34 267	34 310	34 889	35 348	34 981	35 367	35 532	36 455	36 824
Caja Municipal de Huancayo	3 687	3 919	3 990	4 440	5 381	5 823	6 582	6 647	7 080	7 391	7 677	8 004	7 766
Caja Municipal de Piura	0	0	0	0	596	604	653	728	701	709	802	832	849
Caja Rural Libertadores Ayacucho	28 482	29 947	29 602	29 138	28 336	28 838	26 907	26 184	26 688	26 881	25 856	26 687	26 735
Caja Rural Señor de Luren	0	0	0	0	0	0	0	0	0	0	0	0	0
Caja Rural Los Andes	0	0	0	0	0	0	0	0	0	0	0	0	0
Edpyme Proempresa	0	0	0	0	0	0	0	0	0	0	0	0	0
TOTAL	214 141	222 298	224 510	224 176	222 355	222 620	235 631	231 141	230 935	228 409	230 134	230 641	233 502
En MN	150 722	160 268	162 402	162 812	163 483	164 940	176 649	174 840	174 811	172 703	173 547	180 073	181 391
En ME	63 419	62 030	62 109	61 364	58 871	57 680	58 982	56 301	56 124	55 706	56 587	50 568	52 111

Fuente: SBS

Elaboración: BCRP, Sucursal Huancayo.

ANEXO 14

AYACUCHO: DEPÓSITOS EN LAS ENTIDADES FINANCIERAS UBICADAS POR PROVINCIAS - JUNIO 2010
(Miles de nuevos soles)

ENTIDADES FINANCIERAS	PROVINCIAS															REGIÓN		
	HUAMANGA			HUANTA			LA MAR			LUCANAS			PARINACOCHAS			MN	ME	TOTAL
	MN	ME	TOTAL	MN	ME	TOTAL	MN	ME	TOTAL	MN	ME	TOTAL	MN	ME	TOTAL			
I. SISTEMA BANCARIO	114 244	41 463	155 706	0	0	0	0	0	0	0	0	0	0	0	0	114 244	41 463	155 706
Crédito	54 762	24 613	79 375	0	0	0	0	0	0	0	0	0	0	0	0	54 762	24 613	79 375
Interbank	39 286	11 701	50 987	0	0	0	0	0	0	0	0	0	0	0	0	39 286	11 701	50 987
Continental	17 363	4 495	21 858	0	0	0	0	0	0	0	0	0	0	0	0	17 363	4 495	21 858
Mi Banco	2 806	654	3 460	0	0	0	0	0	0	0	0	0	0	0	0	2 806	654	3 460
Financiero	26	0	26	0	0	0	0	0	0	0	0	0	0	0	0	26	0	26
II. INSTITUCIONES DE MICROFINANZAS	50 960	9 302	60 262	2 404	361	2 765	2 886	88	2 973	10 897	898	11 795	0	0	0	67 147	10 649	77 796
Financiera Crediscotia	1 287	531	1 818	0	0	0	0	0	0	0	0	0	0	0	0	1 287	531	1 818
Financiera Edyficar	77	2	79	66	0	66	0	0	0	0	0	0	0	0	0	142	2	145
Caja Municipal de Arequipa	3 145	514	3 659	0	0	0	0	0	0	0	0	0	0	0	0	3 145	514	3 659
Caja Municipal de Ica	22 674	4 465	27 139	0	0	0	0	0	0	8 989	696	9 686	0	0	0	31 663	5 161	36 824
Caja Municipal de Huancayo	6 495	1 116	7 611	0	0	0	150	5	155	0	0	0	0	0	0	6 645	1 121	7 766
Caja Municipal de Piura	627	223	849	0	0	0	0	0	0	0	0	0	0	0	0	627	223	849
Caja Rural Libertadores Ayacucho	16 657	2 451	19 108	2 338	361	2 700	2 735	83	2 818	1 908	201	2 109	0	0	0	23 638	3 097	26 735
TOTAL	165 204	50 764	215 968	2 404	361	2 765	2 886	88	2 973	10 897	898	11 795	0	0	0	181 391	52 111	233 502

Fuente: SBS.

Elaboración: BCRP, Sucursal Huancayo.

ANEXO 15

AYACUCHO: CRÉDITO DEL SISTEMA FINANCIERO AL SECTOR PRIVADO
(Miles de nuevos soles)

ENTIDADES FINANCIERAS	2009							2010					
	Jun	Jul	Ago	Set	Oct	Nov	Dic	Ene	Feb	Mar	Abr	May	Jun
I. SISTEMA BANCARIO	180 376	183 330	189 064	193 291	199 474	203 799	206 795	203 987	208 324	211 203	214 232	219 907	227 476
Crédito	95 027	95 557	96 863	95 826	99 268	100 705	102 198	98 590	100 447	101 570	103 069	104 078	108 075
Interbank	38 760	39 635	41 056	43 226	43 913	44 469	45 272	45 726	46 567	46 482	46 714	47 683	49 224
Mibanco	20 152	21 744	23 817	27 516	30 076	31 519	32 528	33 960	35 395	37 202	38 355	39 540	41 321
Continental	26 336	26 272	27 176	26 549	26 019	26 891	26 556	25 460	25 660	25 695	25 828	28 343	28 611
Financiero	101	122	152	175	199	216	241	251	255	255	265	264	245
II. INSTITUCIONES DE MICROFINANZAS	163 237	165 766	170 700	175 540	185 821	186 301	196 492	198 272	200 529	203 763	205 866	207 421	211 281
Financiera Crediscotia	16 665	16 665	17 174	17 793	17 893	18 588	19 093	19 276	19 809	20 389	21 213	21 812	22 645
Financiera Edyficar	25 686	26 027	26 942	28 777	30 111	31 527	32 203	32 871	33 101	34 118	33 678	33 496	34 279
Financiera Efectiva	1 353	1 391	1 414	1 411	1 430	1 383	1 600	1 591	1 625	1 663	1 688	1 732	1 811
Financiera TFC	671	666	627	620	561	527	509	466	444	437	426	456	469
Caja Municipal de Arequipa	11 332	11 400	11 670	11 532	11 739	12 283	12 799	12 893	13 282	14 061	14 757	15 020	15 331
Caja Municipal de Ica	48 977	50 562	51 978	53 308	54 912	50 866	58 176	58 770	60 170	60 713	61 439	62 300	62 723
Caja Municipal de Huancayo	18 156	18 329	18 958	19 430	20 335	21 056	22 140	22 554	22 338	22 404	22 225	22 064	22 449
Caja Municipal de Piura	2 682	3 022	3 405	3 631	3 879	4 112	4 093	3 992	3 965	3 731	3 484	3 444	3 437
Caja Rural Libertadores de Ayacucho	19 025	18 826	19 006	18 976	19 256	19 346	18 525	18 192	18 315	18 006	18 461	18 301	18 817
Caja Rural Señor de Luren	1 781	1 882	1 955	2 062	2 222	2 403	2 449	2 650	2 727	2 882	2 818	2 713	2 710
Caja Rural Los Andes	0	0	0	0	5 182	5 281	5 419	5 445	5 378	5 549	5 563	5 659	5 764
Edpyme Proempresa	16 908	16 996	17 572	18 000	18 301	18 929	19 487	19 571	19 374	19 810	20 114	20 424	20 847
TOTAL	343 613	349 096	359 764	368 832	385 295	390 100	403 287	402 259	408 852	414 966	420 098	427 329	438 757
En M/N	289 107	294 894	303 355	311 950	325 610	329 415	341 872	343 622	349 744	357 951	363 448	370 145	378 921
En M/E	54 506	54 202	56 409	56 882	59 685	60 686	61 415	58 637	59 108	57 015	56 650	57 184	59 836

Fuente: SBS.

Elaboración: BCRP, Sucursal Huancayo.

ANEXO 16

AYACUCHO: CRÉDITO DE LAS ENTIDADES FINANCIERAS UBICADAS POR PROVINCIAS – JUNIO 2010
(Miles de nuevos soles)

ENTIDADES FINANCIERAS	PROVINCIAS												REGIÓN						
	HUAMANGA			HUANTA			LA MAR			LUCANAS			PARINACOCHAS			MN	ME	TOTAL	
	MN	ME	TOTAL	MN	ME	TOTAL	MN	ME	TOTAL	MN	ME	TOTAL	MN	ME	TOTAL				
I. SISTEMA BANCARIO	179 073	48 403	227 476	0	0	0	0	0	0	0	0	0	0	0	0	0	179 073	48 403	227 476
Crédito	77 653	30 422	108 075	0	0	0	0	0	0	0	0	0	0	0	0	0	77 653	30 422	108 075
Interbank	41 152	8 073	49 224	0	0	0	0	0	0	0	0	0	0	0	0	0	41 152	8 073	49 224
Mibanco	38 163	3 158	41 321	0	0	0	0	0	0	0	0	0	0	0	0	0	38 163	3 158	41 321
Continental	21 862	6 749	28 611	0	0	0	0	0	0	0	0	0	0	0	0	0	21 862	6 749	28 611
Financiero	243	1	245	0	0	0	0	0	0	0	0	0	0	0	0	0	243	1	245
II. INSTITUCIONES DE MICROFINANZAS	145 469	9 100	154 570	15 596	5	15 601	21 889	1 416	23 305	16 114	911	17 025	781	0	781	199 848	11 433	211 281	
Financiera Crediscotia	22 338	307	22 645	0	0	0	0	0	0	0	0	0	0	0	0	22 338	307	22 645	
Financiera Edyficar	21 532	1 000	22 532	11 747	0	11 747	0	0	0	0	0	0	0	0	0	33 279	1 000	34 279	
Financiera Efectiva	1 811	0	1 811	0	0	0	0	0	0	0	0	0	0	0	0	1 811	0	1 811	
Financiera TFC	469	0	469	0	0	0	0	0	0	0	0	0	0	0	0	469	0	469	
Caja Municipal de Arequipa	14 080	1 251	15 331	0	0	0	0	0	0	0	0	0	0	0	0	14 080	1 251	15 331	
Caja Municipal de Ica	40 355	5 689	46 045	0	0	0	5 292	0	5 292	9 694	911	10 605	781	0	781	56 123	6 601	62 723	
Caja Municipal de Huancayo	18 081	32	18 113	0	0	0	4 336	0	4 336	0	0	0	0	0	0	22 417	32	22 449	
Caja Municipal de Piura	3 437	0	3 437	0	0	0	0	0	0	0	0	0	0	0	0	3 437	0	3 437	
Caja Rural Libertadores de Ayacucho	9 829	777	10 607	2 410	5	2 415	2 086	0	2 086	3 710	0	3 710	0	0	0	18 035	782	18 817	
Caja Rural Señor de Luren	0	0	0	0	0	0	0	0	0	2 710	0	2 710	0	0	0	2 710	0	2 710	
Caja Rural Los Andes	5 744	20	5 764	0	0	0	0	0	0	0	0	0	0	0	0	5 744	20	5 764	
Edpyme Proempresa	7 795	22	7 817	1 439	0	1 439	10 174	1 416	11 591	0	0	0	0	0	0	19 408	1 439	20 847	
TOTAL	324 542	57 504	382 046	15 596	5	15 601	21 889	1 416	23 305	16 114	911	17 025	781	0	781	378 921	59 836	438 757	

Fuente: SBS.

Elaboración: BCRP, Sucursal Huancayo.

ANEXO 17

**AYACUCHO: CARTERA PESADA DEL SISTEMA FINANCIERO
(En porcentajes)**

ENTIDADES FINANCIERAS	2009							2010					
	Jun	Jul	Ago	Sep	Oct	Nov	Dic	Ene	Feb	Mar	Abr	May	Jun
Empresas Bancarias	1,8	1,7	2,4	1,9	2,0	1,9	2,1	1,9	1,9	2,4	3,3	2,9	3,0
Empresas Financieras	2,7	2,9	2,9	3,0	2,8	3,4	3,5	3,0	2,9	0,3	4,4	4,5	4,4
Cajas Municipales	4,3	4,5	4,5	4,2	4,3	4,6	4,6	4,2	4,9	6,1	5,5	5,9	5,8
Cajas Rurales	8,8	9,0	9,2	9,6	9,0	9,4	9,5	9,6	8,4	6,2	10,1	9,4	9,5
Edpymes	3,9	3,6	2,9	3,4	3,1	2,8	3,1	3,4	3,2	3,6	3,6	3,4	3,5
Agrobanco	4,8	4,9	5,8	10,7	6,3	2,8	1,5	10,7	8,9	1,0	4,2	4,3	4,4
Total	3,2	3,2	3,6	3,3	3,3	3,2	3,3	3,3	3,5	3,2	4,1	3,9	4,1

Fuente: Superintendencia de Banca y Seguros - SBS y entidades del sistema financiero.

Elaboración: BCRP, Sucursal Huancayo.

VI. FICHA TÉCNICA

Metodología del Cálculo del Indicador de Actividad Económica Regional de Ayacucho

El Indicador de Actividad Económica Regional es un indicador parcial de corto plazo, que busca medir el desenvolvimiento de la economía regional a partir de la evolución de la actividad de los principales sectores. Los sectores considerados representan el 58,2 por ciento del Valor Agregado Bruto del departamento, publicado por el INEI.

El indicador, se obtiene mediante la agregación ponderada de los índices sectoriales, utilizando como factor de ponderación la estructura porcentual anual del año 2007, elaborado por el INEI.

$$\text{Indicador Regional} = \sum_{i=1}^n I_{\text{sector } i(t)} * w_i$$

I_i = Índice del sector i en el período (mes) t
 n = Número de sectores que componen el índice
 w_i = Peso relativo ponderado del sector i en base a su contribución al PBI departamental 2007.

Los sectores que incluye el indicador son: agropecuario, pesca, minería, manufactura, electricidad, construcción, servicios gubernamentales y servicios financieros.

El índice de los sectores agropecuario, pesca, minería, manufactura y electricidad, se calcula en base al Valor Bruto de Producción, de la siguiente manera:

$$\text{Indice sector}_i = \left[\frac{VBP_{it}}{VBP_i \text{ prom. 2007}} \right] \times 100$$

en donde:

i = Sector analizado
 VBP_{it} = Valor Bruto de la Producción del sector i del mes t a precios de 1994.
 $VBP_i \text{ prom. 2007}$ = Valor Bruto de Producción promedio 2007 del sector i a precios de 1994.

Características del procedimiento:

- a) La clasificación de los sectores productivos se basa en la Clasificación Industrial Internacional Uniforme (CIIU-Revisión 3).
- b) Las fuentes de la información sectorial son:
 - Para los sectores agropecuario y minero, los respectivos ministerios sectoriales.
 - Para el sector electricidad, la fuente es el Organismo Supervisor de la Inversión en Energía y Minería (OSINERGMIN).
 - Para el sector construcción, la fuente es la empresa Cemento Andino S.A.
 - Para los sectores servicios gubernamentales y servicios financieros, las fuentes son el Ministerio de Economía y Finanzas (Sistema Integrado de Administración Financiera del Sector Público SIAF-SP) y la Superintendencia de Banca, Seguros y AFP, respectivamente.
- c) El valor bruto de producción (VBP) de los sectores agropecuario, minero y electricidad, se obtiene de la aplicación de los precios del año base (1994), a los volúmenes de producción de los sectores respectivos. Los precios del año base, son los utilizados por la Dirección Nacional de Cuentas Nacionales del INEI.
- d) El VBP del sector construcción se estima de manera indirecta y se utiliza como información básica los despachos de cemento.
- e) El VBP del sector servicios gubernamentales se calcula a partir del gasto en *Remuneraciones* y compra de *Bienes y Servicios* del Gobierno Regional, que se deflactan a precios del año 1994, utilizando el IPC e IPM, respectivamente.

La fuente es el Ministerio de Economía y Finanzas.

- f) El VBP del sector Servicios Financieros se calcula a partir de la sumatoria de los saldos de intermediación (créditos directos y depósitos) de las instituciones financieras que operan en el departamento, deflactados a precios de 1994, utilizando el IPC.

ESTRUCTURA DEL INDICADOR REGIONAL

SECTOR	PONDERACION (%) 2007
Agropecuario	20,9
Minería	6,7
Electricidad	0,5
Construcción	11,8
Servicios Gubernamentales	16,5
Servicios Financieros	1,8
TOTAL	58,2

Nota: Para el caso del sector Servicios Financieros, se considera el peso del sector a nivel nacional (1,8 por ciento).