



BANCO CENTRAL DE RESERVA DEL PERÚ

**SUCURSAL HUANCAYO**

**SÍNTESIS ECONÓMICA DE AYACUCHO  
MARZO 2010<sup>1</sup>**

**DEPARTAMENTO DE ESTUDIOS ECONÓMICOS**

---

<sup>1</sup> En la elaboración de este informe participaron: Francisco Callupe Casaño y Sergio Carrasco Mamani.

## CONTENIDO

RESEÑA INTRODUCTORIA.....	3
I. ACTIVIDAD PRODUCTIVA Y OTRAS.....	4
1.1. Producción.....	4
1.1.1. Producción Agropecuaria.....	4
1.1.2. Producción de Electricidad.....	8
1.1.3. Producción Minera.....	9
1.1.4. Construcción.....	10
1.2. Turismo.....	11
II. SECTOR EXTERNO.....	11
2.1. Exportaciones.....	11
III. FINANZAS PÚBLICAS.....	13
3.1. Gobierno Central.....	13
3.2. Gobierno Regional.....	14
IV. MONEDA Y CRÉDITO.....	16
4.1. Depósitos del Sistema Financiero.....	16
4.2. Crédito del Sistema Financiero.....	18
4.3. Morosidad del Sistema Financiero.....	20
4.4. Crédito a la Pequeña y Microempresa.....	21
V. INFORMACIÓN ESTADÍSTICA.....	22
Anexo 1: Producción Agropecuaria.....	23
Anexo 2: Producción Eléctrica.....	24
Anexo 3: Producción Minera.....	25
Anexo 4: Ventas de Cemento.....	26
Anexo 5: Arribos por Categorías.....	27
Anexo 6: Exportaciones por Grupo de Productos.....	28
Anexo 7: Exportaciones por Bloque Económico y Países.....	29
Anexo 8: Ingresos Corrientes del Gobierno Central.....	30
Anexo 9: Gastos del Gobierno Regional de Ayacucho: Según Naturaleza.....	31
Anexo 10: Gastos del Gobierno Regional de Ayacucho: Según Naturaleza y Unidad Ejecutora..	31
Anexo 11: Gobierno Regional de Ayacucho: Programa de Inversiones.....	32
Anexo 12: Depósitos y Obligaciones del Sistema Financiero.....	33
Anexo 13: Depósitos en las Entidades Financieras Ubicadas por Provincias.....	34
Anexo 14: Crédito del Sistema Financiero al Sector Privado.....	35
Anexo 15: Crédito de las Entidades Financieras Ubicadas por Provincias.....	36
Anexo 16: Cartera Pesada del Sistema Financiero.....	37
VI. FICHA TÉCNICA.....	38

DIRECCIÓN EN INTERNET

<http://www.bcrp.gob.pe>

## RESEÑA INTRODUCTORIA

En lo que va del año, el **Indicador de Actividad Económica Regional** se expandió 4,8 por ciento, influenciado por el desempeño positivo de la actividad agropecuaria (7,4 por ciento), minera (15,1 por ciento), construcción (10,3 por ciento) y de servicios gubernamentales y financieros (4,0 y 22,9 por ciento, respectivamente), sin embargo se registró una disminución en electricidad (-6,6 por ciento).

El **turismo** disminuyó 1,5 por ciento, por el menor flujo de visitantes nacionales y extranjeros.

El valor FOB de las **exportaciones** del mes fue de US\$ 10,6 millones, superior en 191,1 por ciento, influenciado por las ventas de productos tradicionales mineros (oro, plomo y zinc) con destino a Suiza, Australia y EUA respectivamente. De otro lado, la expansión de los no tradicionales, obedece a los envíos de tara y semillas de tara a las industrias de EUA, China y Europa, vinculados con el sector automotriz, así como del vestido y calzado.

La **SUNAT** recaudó S/. 2,8 millones, monto superior en 2,1 por ciento con relación a

marzo del año pasado, por la mayor recaudación por concepto de Impuesto a la Renta y Otros Ingresos Tributarios, los que estuvieron asociados a mayores pagos de empresas constructoras.

Los **gastos ejecutados** por el **Gobierno Regional de Ayacucho** sumaron S/. 39,1 millones, monto mayor en 4,7 por ciento, sustentado en los mayores Gastos de Capital por concepto de inversión en fortalecimiento del desarrollo agropecuario, mejoramiento de sistemas de riego, así como rehabilitación, mejoramiento y construcción de carreteras e instituciones educativas.

En el sistema financiero regional, los **depósitos y colocaciones** crecieron 12,7 y 25,3 por ciento respectivamente, con relación a marzo de 2009. El Banco de Crédito tuvo la mayor participación en los totales captados y colocados con un 31,3 y 24,5 por ciento, respectivamente.

Respecto a la morosidad del sistema financiero, el ratio fue de 3,6 por ciento, superior en 0,7 puntos porcentuales respecto de marzo del año pasado.

## I. ACTIVIDAD PRODUCTIVA

### 1.1 Producción

En lo que va del año, el Indicador de Actividad Económica Regional se expandió 4,8 por ciento, influenciado por el desempeño positivo de la actividad agropecuaria (7,4 por ciento), minera (15,1

por ciento), construcción (10,3 por ciento) y de servicios gubernamentales y financieros (4,0 y 22,9 por ciento, respectivamente); sin embargo se registró una disminución en electricidad (-6,6 por ciento).

**CUADRO Nº 1**  
**ÍNDICADOR DE ACTIVIDAD ECONÓMICA REGIONAL 1/ 2/**  
**(Variación porcentual respecto a similar periodo del año anterior)**

SECTOR	PONDERACIÓN 3/	2010
		ENERO - MARZO
Agropecuario	20,9	7,4
Agrícola		4,5
Pecuario		11,2
Minería	6,7	15,1
Electricidad	0,5	-6,6
Construcción	11,8	10,3
Servicios Gubernamentales	16,5	4,0
Servicios Financieros	1,8	22,9
<b>TOTAL</b>	<b>58,2</b>	<b>4,8</b>

1/ Es un indicador parcial de la actividad económica de la región que alcanza una cobertura del 58,2 por ciento del valor agregado bruto de la producción regional según cifras del INEI.

2/ Actualizado con información al 21 de mayo de 2010.

3/ Considera la estructura productiva de la región para el año 2007 según cifras del INEI.

En servicios financieros se considera como ponderación el promedio nacional para dicho año (1,8 por ciento).

Fuente: MINAG, MINEM, OSINERMING, Cemento Andino, MEF y SBS.

Elaboración: BCRP, Sucursal Huancayo.

#### 1.1.1 Producción Agropecuaria

La producción agropecuaria mensual creció en 3,6 por ciento respecto a marzo de 2009, por el comportamiento positivo del subsector pecuario (12,7 por ciento), contrarrestado parcialmente por la caída de la parte agrícola (-2,4 por ciento). En el primer caso, por la expansión en carnes de ovino y vacuno, y leche de vacuno;

mientras que en el agrícola, por la menor producción de papa, maíz choclo y cacao.

Entre enero y marzo, se registró un crecimiento de 7,4 por ciento, por los resultados positivos en los subsectores agrícola y pecuario.

**GRÁFICO Nº 1**  
**VALOR BRUTO DE PRODUCCIÓN AGROPECUARIA**  
**(Variación real 1/)**

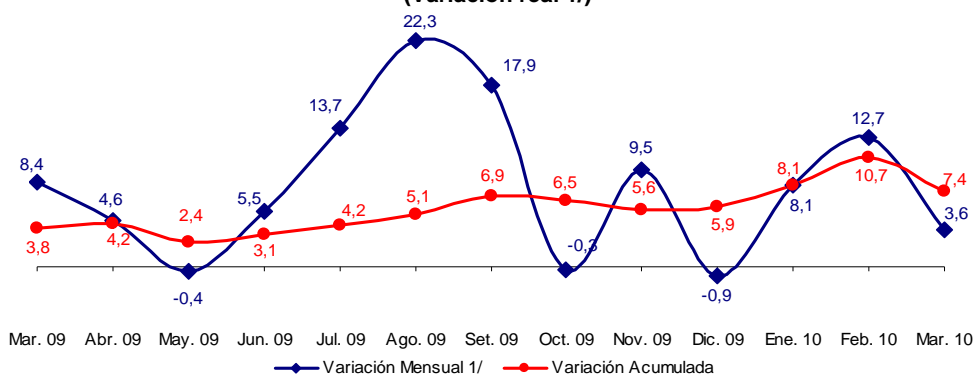

1/ Respecto a similar mes del año anterior.

Elaboración: BCRP, Sucursal Huancayo.

**CUADRO N° 2**  
**VALOR BRUTO DE PRODUCCIÓN AGROPECUARIO**  
(Variación real 1/)

SUB SECTOR	MARZO		ENERO – MARZO	
	2009	2010	2009	2010
Agrícola	13,9	-2,4	7,4	4,5
Pecuario	0,8	12,7	-1,1	11,2
<b>Sector Agropecuario</b>	<b>8,4</b>	<b>3,6</b>	<b>3,8</b>	<b>7,4</b>

1/ Respecto al mismo mes o período del año anterior

Fuente: MINAG.

Elaboración: BCRP, Sucursal Huancayo.

## Sub Sector Agrícola

### Producción

El subsector cayó 2,4 por ciento respecto a marzo del año pasado, por los menores resultados en papa (-11,0 por ciento), maíz choclo (-14,9 por ciento) y cacao (-39,7 por ciento). En el caso de la papa, explicado por las inferiores cosechas que devienen de las instalaciones efectuadas en los meses de octubre y noviembre, así como por las excesivas precipitaciones pluviales en algunas localidades de la región que se reflejaron en la disminución de los rendimientos de las plantaciones, ante el ataque de enfermedades fungosas. En el caso del maíz choclo, por el retraso de las siembras y en el cacao, se limitaron las

cosechas por la expectativa de vender a mejores precios en el siguiente mes.

En el acumulado, el sub sector logró un avance de 4,5 por ciento, destacando el crecimiento de alfalfa (2,2 por ciento), papa (2,4 por ciento) y tuna (9,8 por ciento), no obstante a la contracción en arveja grano verde (-18,5 por ciento), debido a problemas fitosanitarios como consecuencia de las constantes precipitaciones en la provincia de Huamanga que implicó la pérdida de áreas de este cultivo.

**GRÁFICO N° 2**  
**VALOR BRUTO DE PRODUCCIÓN AGRÍCOLA**  
(Variación real 1/)

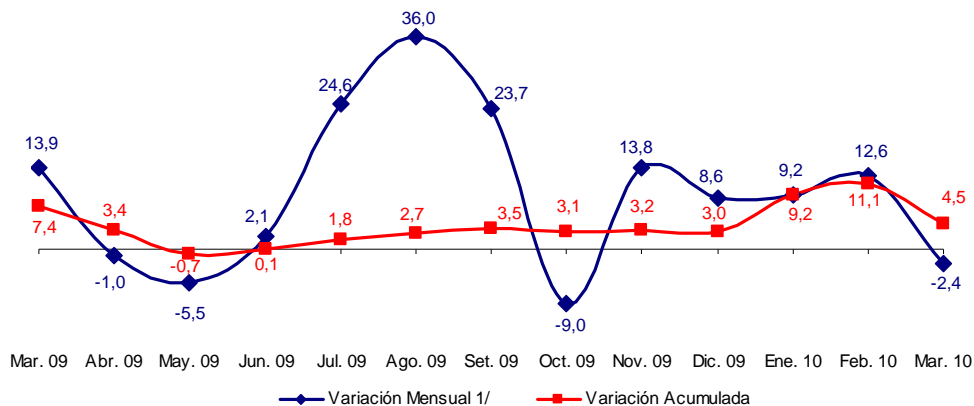

1/ Respecto a similar mes del año anterior.

Elaboración: BCRP, Sucursal Huancayo.

**CUADRO N° 3  
PRODUCCIÓN DE PRINCIPALES PRODUCTOS AGRÍCOLAS 1/  
TM**

CULTIVOS	MARZO			ENERO - MARZO		
	2009	2010	Var. %	2009	2010	Var. %
Alfalfa	34 254	33 687	- 1,7	91 982	94 004	2,2
Arveja grano seco	5	8	60,0	12	8	- 33,3
Arveja grano verde	773	664	- 14,1	1 859	1 516	- 18,5
Avena forrajera	1 481	2 294	54,9	2 385	2 548	6,8
Cacao	194	117	- 39,7	277	199	- 28,2
Café	188	187	- 0,5	238	226	- 5,0
Cebada grano	6	2	- 66,7	13	2	- 84,6
Frijol grano seco	78	42	- 46,2	107	68	- 36,4
Haba grano seco	2	10	400,0	2	11	450,0
Maíz amiláceo	61	32	- 47,5	63	34	- 46,0
Maíz choclo	3 040	2 588	- 14,9	4 937	4 963	0,5
Olluco	43	68	58,1	43	68	58,1
Papa	23 866	21 234	- 11,0	36 579	37 455	2,4
Trigo	0	3	-	8	10	25,0
Tuna	4 138	4 335	4,8	12 205	13 401	9,8
Yuca	864	662	- 23,4	2 510	2 176	- 13,3

1/ Cifras Preliminares

Fuente: MINAG.

Elaboración: BCRP, Sucursal Huancayo.

**CUADRO N° 4  
PRECIOS EN CHACRA DE PRINCIPALES CULTIVOS  
(En nuevos soles por Kg.)**

CULTIVOS	MARZO		Var. %
	2009	2010	
Arveja grano verde	0,88	1,46	65,5
Cacao	5,92	5,39	- 8,9
Haba grano verde	0,74	0,96	29,6
Maíz choclo	0,77	0,80	3,2
Papa	0,77	0,54	- 29,5
Yuca	0,47	0,45	- 5,1

Fuente: MINAG.

Elaboración: BCRP, Sucursal Huancayo.

**GRÁFICO N° 3  
PARTICIPACIÓN EN EL VBP AGRÍCOLA  
Enero - Marzo 2010**

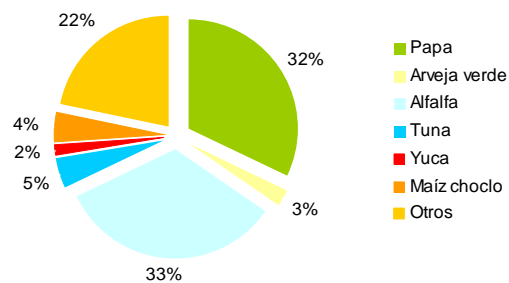

Elaboración: BCRP, Sucursal Huancayo.

## Siembras

La superficie instalada alcanzó 289 has, inferior en 22,1 por ciento respecto a marzo 2009, explicado por las excesivas precipitaciones pluviales en algunas zonas de la región que limitó las instalaciones de los principales cultivos transitorios, resaltando en arveja grano verde (-14,3 por ciento), cebada grano (-70,2 por ciento) y frijón grano seco (-76,1 por ciento).

En el acumulado, se registró un incremento de 0,9 por ciento, en que resalta las mayores siembras de papa (7,0 por ciento), arveja grano seco (7,5 por ciento), frijón grano seco (2,2 por ciento) y yuca (25,0 por ciento). En los dos primeros caso, debido a la expectativa de buenos precios de mercado, así como por una mayor disponibilidad de semillas certificadas y menores precios de los principales insumos químicos para el agro.

**CUADRO N° 5  
SUPERFICIE SEMBRADA 1/**

	Has					
	MARZO			AGOSTO - MARZO		
	2009	2010	Var. %	2008/2009	2009/2010	Var. %
<b>CULTIVOS TRANSITORIOS</b>	<b>322</b>	<b>227</b>	<b>- 29,5</b>	<b>85 540</b>	<b>86 400</b>	<b>1,0</b>
Avena grano	0	0	-	359	322	- 10,3
Arveja grano seco	0	1	-	3 869	4 158	7,5
Arveja grano verde	21	18	- 14,3	1 161	1 110	- 4,4
Cebada grano	104	31	- 70,2	13 211	12 187	- 7,8
Frijón grano seco	67	16	- 76,1	1 572	1 607	2,2
Haba grano seco	0	0	-	5 626	5 672	0,8
Haba grano verde	2	0	- 100,0	1 097	1 123	2,4
Maíz amiláceo	3	3	0,0	17 482	17 614	0,8
Maíz choclo	0	0	-	1 490	1 459	- 2,1
Olluco	0	0	-	2 419	2 378	- 1,7
Papa	11	2	- 81,8	16 133	17 264	7,0
Trigo	45	46	2,2	9 368	8 878	- 5,2
Yuca	22	1	- 95,5	692	865	25,0
Otros	47	109	131,9	11 061	11 763	6,3
<b>CULTIVOS PERMANENTES</b>	<b>49</b>	<b>62</b>	<b>26,5</b>	<b>457</b>	<b>346</b>	<b>- 24,3</b>
Palto	0	3	-	10	63	530,0
Café	0	0	-	0	0	-
Otros	49	59	20,4	447	283	- 36,7
<b>TOTAL</b>	<b>371</b>	<b>289</b>	<b>- 22,1</b>	<b>85 997</b>	<b>86 746</b>	<b>0,9</b>

1/ Cifras preliminares

Fuente: MINAG.

Elaboración: BCRP, Sucursal Huancayo.

## Sub Sector Pecuario

La producción pecuaria fue superior en 12,7 por ciento, debido a la mayor producción de carne de ovino (13,3 por ciento), carne de vacuno (15,9 por ciento) y leche de vacuno (11,4 por ciento).

En lo que va del año, el incremento de 11,2 por ciento, se debió a la mayor producción de carne y leche de vacuno (15,1 y 11,7 por ciento, respectivamente) los cuales en conjunto tuvieron un aporte del 67,0 por ciento en el VBP del sector.

Respecto a la leche de vacuno, por el impulso a la ganadería lechera, para atender la creciente demanda de los productores de derivados lácteos en las

provincias de Cangallo, Huamanga y La Mar, los cuales reciben apoyo de las instituciones públicas y agencias agrarias.

**CUADRO N° 6  
PRODUCCIÓN PECUARIA  
TM**

ESPECIES	MARZO			ENERO - MARZO		
	2009	2010	Var. %	2009	2010	Var. %
Carne de Alpaca	95	105	10,6	256	270	5,4
Carne de Caprino	84	110	30,2	217	256	18,1
Carne de Llama	71	72	2,4	196	191	-2,3
Carne de Ovino	421	477	13,3	1 052	1 159	10,2
Carne de Porcino	358	379	5,7	932	948	1,8
Carne de Vacuno	1 634	1 894	15,9	4 277	4 924	15,1
Leche Vacuno	5 592	6 228	11,4	9 083	10 146	11,7

Fuente: MINAG.

Elaboración: BCRP, Sucursal Huancayo.

**GRÁFICO N° 4  
PARTICIPACIÓN EN EL VBP PECUARIO  
Enero - Marzo 2010**

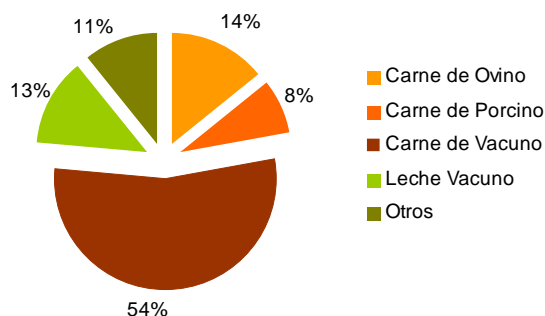

**GRÁFICO N° 5  
VALOR BRUTO DE PRODUCCIÓN PECUARIA  
(Variación real 1/)**

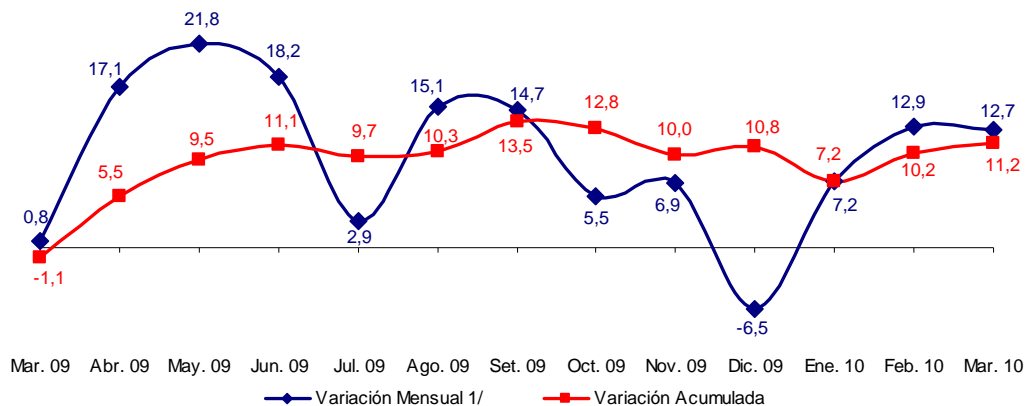

1/ Respecto a similar mes del año anterior.

Elaboración: BCRP, Sucursal Huancayo.

### 1.1.2 Producción de Electricidad

La generación eléctrica de la región aumentó 3,7 por ciento, respecto a marzo del año anterior, por la mayor producción de Electrocentro (3,7 por ciento).

En el acumulado, el sector cayó 6,6 por ciento. La producción se concentra en las

centrales operadas por Electrocentro, como las hidroeléctricas de Llusita, Quicapata y San Francisco, además de la termoeléctrica de Ayacucho. La generación de esta empresa representó el 99,8 por ciento del total producido en la región.



**CUADRO N° 7  
GENERACIÓN ELÉCTRICA 1/  
Megavatios Hora (MWH)**

EMPRESA GENERADORA	MARZO			ENERO - MARZO		
	2009	2010	Var. %	2009	2010	Var. %
Electro Sur Medio	2	2	2,5	6	7	5,5
Electrocentro	1 443	1 496	3,7	4 264	3 983	-6,6
<b>TOTAL 1/</b>	<b>1 445</b>	<b>1 498</b>	<b>3,7</b>	<b>4 270</b>	<b>3 990</b>	<b>-6,6</b>

1/ Variación en términos reales.

Fuente: OSINERGMIN.

Elaboración: BCRP, Sucursal Huancayo.

**GRÁFICO N° 6  
GENERACIÓN ELÉCTRICA  
(Megavatios Hora)**

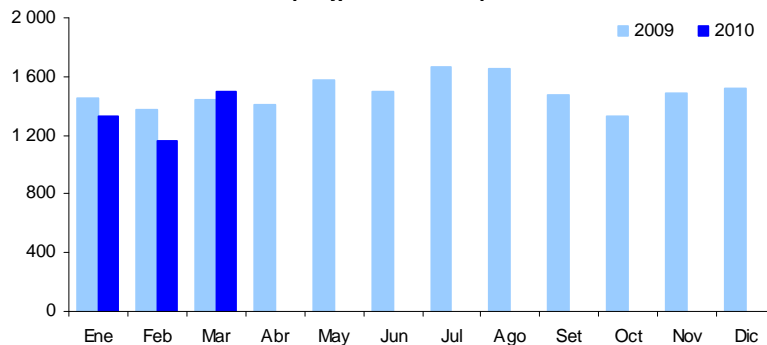

Elaboración: BCRP, Sucursal Huancayo.

### 1.1.3 Producción Minera

La producción minera creció en 20,6 por ciento, básicamente por la mayor extracción de plata (55,4 por ciento), oro (8,4 por ciento) y zinc (0,5 por ciento), no obstante a la contracción en cobre (-45,5 por ciento).

En lo que va del año, se registró un crecimiento de 15,1 por ciento, respecto a similar periodo del año anterior, explicado por el incremento de la producción de plata y plomo.

**CUADRO N° 8  
PRODUCCIÓN MINERA METÁLICA 1/  
Contenido Fino**

MINERAL	MARZO			ENERO - MARZO		
	2009	2010	Var. %	2009	2010	Var. %
Cobre (TMF)	93	51	- 45,5	205	153	-25,0
Oro (KGF)	425	460	8,4	1 199	1 173	-2,2
Plata (KGF)	19 451	30 222	55,4	46 706	77 818	66,6
Plomo (TMF)	430	552	28,4	1 327	1 576	18,7
Zinc (TMF)	1 990	2 000	0,5	6 334	5 941	-6,2
<b>TOTAL 1/</b>			<b>20,6</b>			<b>15,1</b>

1/ Variación en términos reales.

Fuente: MINEM.

Elaboración: BCRP, Sucursal Huancayo.

**GRÁFICO N° 7  
VALOR BRUTO DE PRODUCCIÓN MINERA  
(Variación real 1/)**

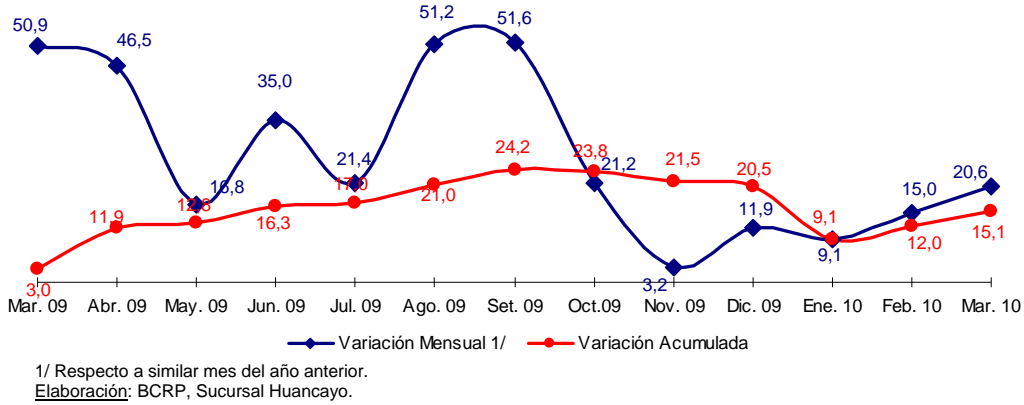

El oro, la plata y el zinc concentraron el 97 por ciento del total producido en la región. En el caso del oro, destacó la producción de la Minera Laytaruma con el 61 por ciento de participación; mientras que en plata sobresalió la Minera Suyamarca con un 93 por ciento de

la producción. La cotización internacional del oro fue de US\$ 1 115 la onza troy, superior en 21 por ciento respecto a marzo del año pasado (US\$ 925), debido a la mayor demanda de los inversionistas por este metal refugio.

**GRÁFICO N° 8  
PRODUCCIÓN DE ORO Y COTIZACIÓN INTERNACIONAL**

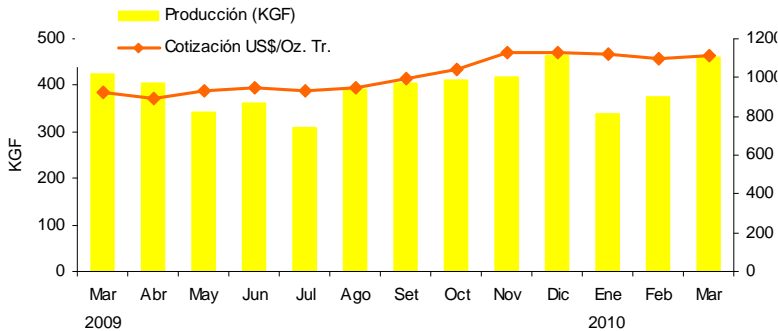

Elaboración: BCRP, Sucursal Huancayo.

**GRÁFICO N° 9  
PARTICIPACIÓN EN EL VBP MINERO  
Enero - Marzo 2010**

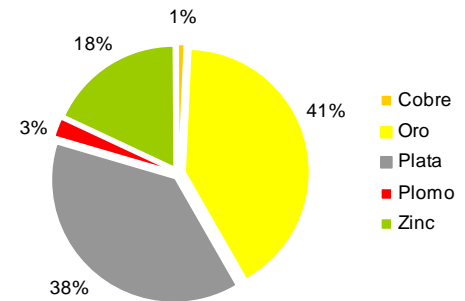

### 1.1.4 Construcción

El indicador del sector, medido a través de las ventas de cemento, registró un crecimiento de 15,8 por ciento, como consecuencia del incremento de la demanda para la construcción de obras públicas lideradas por el gobierno regional y las municipalidades. En el sector privado, destacó la autoconstrucción de viviendas así como la

construcción de pequeños centros comerciales y turísticos.

En lo que va del año, se observó un resultado superior en 10,3 por ciento, explicado igualmente por el crecimiento de la inversión en infraestructura pública y edificaciones privadas.

**CUADRO N° 9  
INDICADOR DEL SECTOR CONSTRUCCIÓN 1/**

	MARZO			ENERO - MARZO		
	2009	2010	Var.%	2009	2010	Var.%
Ventas de Cemento (TM)	7 869	9 112	15,8	22 683	25 019	10,3
<b>TOTAL 1/</b>			<b>15,8</b>			<b>10,3</b>

1/ Variación en términos reales.

Fuente: Cemento Andino.

Elaboración: BCRP, Sucursal Huancayo.

**GRÁFICO N° 10  
VENTAS DE CEMENTO  
EN TM**

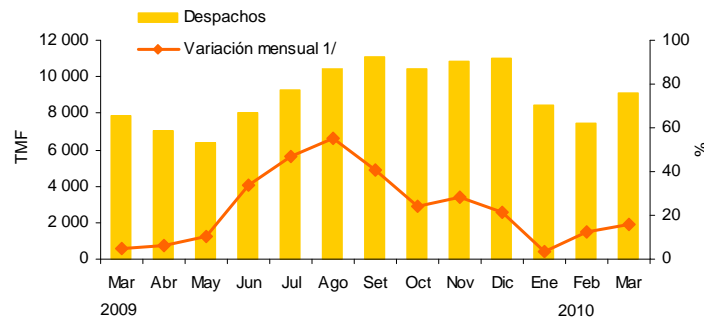

Elaboración: BCRP, Sucursal Huancayo.

## 1.2 Turismo

Las visitas turísticas a la región disminuyeron en 1,5 por ciento, por el menor flujo de visitantes nacionales (-0,4 por ciento) y extranjeros (-33,6 por ciento), situación no esperada por los operadores turísticos que preveían mayores visitas.

Entre enero y marzo, los arribos a la región cayeron en 4,5 por ciento, explicado también por las menores visitas de nacionales y extranjeros.

**CUADRO N° 10  
ARRIBOS A ESTABLECIMIENTOS DE HOSPEDAJE**

	MARZO			ENERO - MARZO		
	2009	2010	Var. %	2009	2010	Var.%
Nacionales	19 883	19 801	-0,4	58 455	55 911	-4,4
Extranjeros	658	437	-33,6	1 829	1 660	-9,2
<b>TOTAL</b>	<b>20 541</b>	<b>20 238</b>	<b>-1,5</b>	<b>60 284</b>	<b>57 571</b>	<b>-4,5</b>

Fuente: MINCETUR - Ayacucho

Elaboración: BCRP, Sucursal Huancayo.

## II. SECTOR EXTERNO

### 2.1 Exportaciones

Las exportaciones de la región totalizaron US\$ 10,6 millones, superior en 191,1 por

ciento, debido a la expansión en las ventas de productos tradicionales (203,7 por

ciento) como productos mineros, por las mayores exportaciones de oro, plomo y zinc, a destinos como Suiza, Australia y EUA respectivamente, como efecto de los mayores precios y volúmenes embarcados.

De otro lado, la expansión de los no tradicionales (35,8 por ciento), obedece a los envíos de tara y semillas de tara a las industrias de EUA, China y Europa,

vinculados con el sector automotriz, además del vestido y calzado.

En el acumulado, se registró un incremento de 148,8 por ciento, como efecto de la expansión de las exportaciones tradicionales (165,3 por ciento), destacando en plomo, zinc y oro, así como cacao y café.

**CUADRO N° 11**  
**EXPORTACIONES POR GRUPO DE PRODUCTOS 1/**  
**(Valor FOB en miles de US\$)**

	MARZO			ENERO – MARZO		
	2009	2010	Var. %	2009	2010	Var. %
<b>PRODUCTOS TRADICIONALES</b>	<b>3 365</b>	<b>10 220</b>	<b>203,7</b>	<b>7 667</b>	<b>20 339</b>	<b>165,3</b>
Agrícolas	56	353	524,2	353	492	39,6
Mineros	3 309	9 868	198,2	7 314	19 846	171,3
<b>PRODUCTOS NO TRADICIONALES</b>	<b>273</b>	<b>370</b>	<b>35,8</b>	<b>854</b>	<b>860</b>	<b>0,7</b>
Agropecuarios	267	370	38,7	821	831	1,2
Textiles	0	0	-100,0	0	21	46102,2
Químicos	0	0	-	28	0	-100,0
Otros No Tradicionales	6	0	-100,0	6	9	51,4
<b>TOTAL</b>	<b>3 638</b>	<b>10 590</b>	<b>191,1</b>	<b>8 521</b>	<b>21 199</b>	<b>148,8</b>

1/ Información preliminar

Fuente: SUNAT.

Elaboración: BCRP, Sucursal Huancayo.

**GRÁFICO N° 11**  
**ESTRUCTURA DE EXPORTACIONES POR GRUPO DE PRODUCTOS**

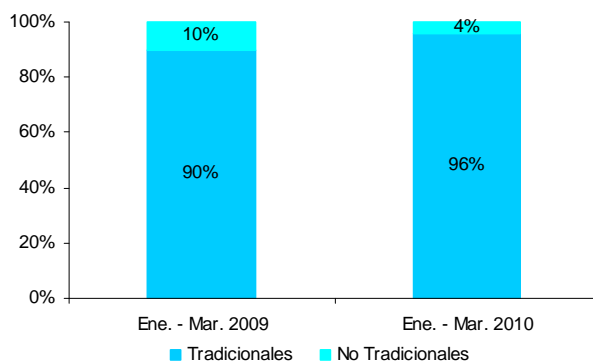

Elaboración: BCRP, Sucursal Huancayo.

En el acumulado, los productos tradicionales participaron con el 96 por ciento y los no tradicionales con el 4 por ciento del total. Entre los principales países de destino, resaltan China, Suiza y EUA que concentraron el 77 por ciento del total

exportado, compuesto principalmente por concentrados y productos mineros, cacao y tara. De otro lado, entre los principales productos de exportación se tienen a zinc, oro, plomo y tara con una participación de 39; 29; 23 y 4 por ciento respectivamente.

**CUADRO N° 12**  
**PRINCIPALES PAISES DE DESTINO Y PRINCIPAL PRODUCTO EXPORTADO**  
**Enero - Marzo 2010**

PAÍS	MILES DE US\$	PRODUCTO
China	7 641	Zinc, plomo, cobre y tara.
Suiza	6 142	Oro.
Estados Unidos	2 603	Zinc, cacao, tara y prendas de vestir.
Australia	2 359	Plomo.
Canadá	746	Zinc.
Brasil	703	Zinc.
Otros países	1 005	Tara, cacao y café.
<b>TOTAL</b>	<b>21 199</b>	

Fuente: SUNAT.  
 Elaboración: BCRP, Sucursal Huancayo.

**GRÁFICO N° 12**  
**EXPORTACIONES POR PRODUCTO**  
**Enero - Marzo 2010**

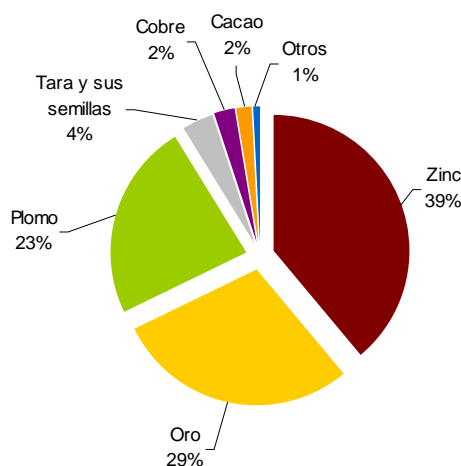

**GRÁFICO N° 13**  
**EXPORTACIONES POR PAÍS DESTINO**  
**Enero - Marzo 2010**

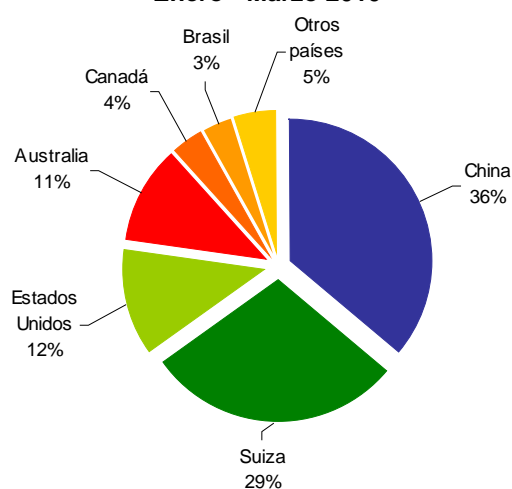

Fuente: SUNAT.  
 Elaboración: BCRP, Sucursal Huancayo.

### III. FINANZAS PÚBLICAS

#### 3.1 Gobierno Central

Los ingresos captados por la SUNAT totalizaron S/. 2,8 millones, monto superior en 2,1 por ciento al de marzo del año pasado, por la mayor recaudación por concepto de Impuesto a la Renta (4,2 por ciento) y Otros Ingresos Tributarios (10,5 por ciento), no obstante a la contracción en IGV (-5,3 por ciento). En el primer caso, destaca el hecho de los mayores pagos de empresas constructoras que ejecutan obras públicas.

Entre enero y marzo, la recaudación totalizó S/. 9,3 millones, superior en 9,7 por ciento a lo registrado en similar periodo del año pasado, explicado por la recuperación de las captaciones de Impuesto a la Renta (12,5 por ciento) e IGV (5,0 por ciento).

**CUADRO N° 13**  
**INGRESOS CORRIENTES DEL GOBIERNO CENTRAL**  
(Miles de nuevos soles)

CONCEPTO	MARZO			ENERO - MARZO		
	2009	2010	Var. % 1/	2009	2010	Var. % 1/
<b>I. INGRESOS TRIBUTARIOS</b>	<b>2 711</b>	<b>2 789</b>	<b>2,1</b>	<b>8 436</b>	<b>9 317</b>	<b>9,7</b>
<b>1. Impuesto a la Renta</b>	<b>1 548</b>	<b>1 625</b>	<b>4,2</b>	<b>4 595</b>	<b>5 203</b>	<b>12,5</b>
Personas Naturales	335	377	11,7	1 174	1 366	15,6
Personas Jurídicas	941	979	3,3	3 128	3 517	11,7
Regularización	273	270	- 1,9	293	320	8,5
<b>2. Impuesto a la Importación</b>	<b>0</b>	<b>1</b>	<b>-</b>	<b>0</b>	<b>1</b>	<b>-</b>
<b>3. Impuesto General a las Ventas (IGV)</b>	<b>825</b>	<b>787</b>	<b>- 5,3</b>	<b>2 940</b>	<b>3 109</b>	<b>5,0</b>
Operaciones Internas	825	786	- 5,4	2 940	3 108	5,0
Operaciones Externas	0	1	-	0	1	-
<b>4. Impuesto Selectivo al Consumo (ISC)</b>	<b>4</b>	<b>4</b>	<b>- 13,2</b>	<b>8</b>	<b>12</b>	<b>36,0</b>
<b>5. Otros Ingresos Tributarios</b>	<b>334</b>	<b>372</b>	<b>10,5</b>	<b>892</b>	<b>992</b>	<b>10,5</b>
<b>6. Devoluciones</b>	<b>0</b>	<b>0</b>	<b>-</b>	<b>- 1</b>	<b>0</b>	<b>-</b>
<b>II. INGRESOS NO TRIBUTARIOS</b>	<b>0</b>	<b>0</b>	<b>-</b>	<b>0</b>	<b>0</b>	<b>- 100,0</b>
<b>TOTAL</b>	<b>2 711</b>	<b>2 789</b>	<b>2,1</b>	<b>8 436</b>	<b>9 317</b>	<b>9,7</b>

1/ Variación en términos reales

Fuente: SUNAT.

Elaboración: BCRP, Sucursal Huancayo.

**GRÁFICO N° 14**  
**RECAUDACIÓN TRIBUTARIA**  
(Miles de nuevos soles)

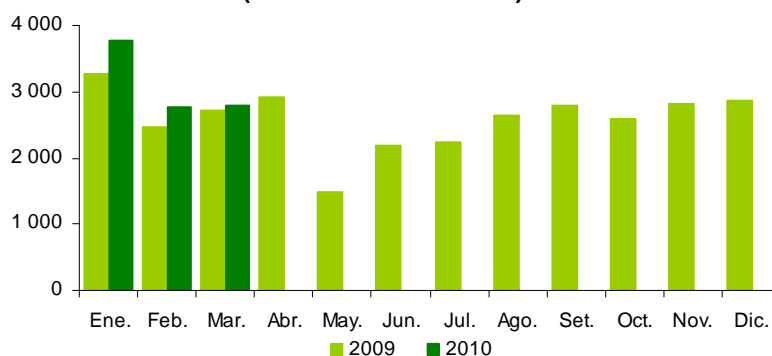

Elaboración: BCRP, Sucursal Huancayo.

### 3.2 Gobierno Regional

La ejecución del gasto por el Gobierno Regional sumó S/. 39,1 millones, monto mayor en 4,7 por ciento respecto a marzo de 2009, sustentado en los superiores Gastos de Capital (58,9 por ciento), no obstante a los inferiores Gastos Corrientes (-5,2 por ciento). En el primer caso, debido a una transferencia financiera para la constitución y mejoramiento del sistema pluvial de la margen izquierda del río Alameda y centro histórico de Ayacucho.

En el acumulado, el gasto total llegó a S/. 119,8 millones, superando en 11,9 por ciento a lo ejecutado en similar periodo del año anterior, explicado principalmente por las mayores Gastos de Capital (146,4 por ciento). Es de mencionar que, los Gastos de Capital significaron el 19,8 por ciento del total, proporción mayor en 10,8 puntos porcentuales a lo registrado el año pasado.

**CUADRO N° 14**  
**GASTOS COMPROMETIDOS DEL GOBIERNO REGIONAL POR GENÉRICA DE GASTO**  
(Miles de nuevos soles)

	MARZO			ENERO – MARZO		
	2009	2010	Var. % 1/	2009	2010	Var. % 1/
<b>GASTOS CORRIENTES</b>	<b>31 388</b>	<b>29 993</b>	<b>-5,2</b>	<b>96 774</b>	<b>96 142</b>	<b>-1,3</b>
Personal y Oblig. Sociales	22 928	22 482	-2,7	74 308	75 340	0,7
Pensiones y Prestac. Sociales	3 270	3 375	2,4	11 009	11 542	4,1
Bienes y Servicios	4 979	3 921	-21,8	10 689	8 781	-18,4
Otros Gastos Corrientes	211	215	1,1	768	478	-38,2
<b>GASTOS DE CAPITAL</b>	<b>5 680</b>	<b>9 092</b>	<b>58,9</b>	<b>9 547</b>	<b>23 681</b>	<b>146,4</b>
Adq. de Act. no Financieros	5 680	9 092	58,9	9 547	13 681	42,3
Otros Gastos de capital	0	0	-	0	10 000	-
<b>TOTAL</b>	<b>37 068</b>	<b>39 085</b>	<b>4,7</b>	<b>106 321</b>	<b>119 822</b>	<b>11,9</b>

1/ Variación en términos reales.

Fuente: Gobierno Regional de Ayacucho.

Elaboración: BCRP, Sucursal Huancayo.

En el mes, los gastos del Gobierno Regional se financiaron en un 90,9 por ciento con Recursos Ordinarios (transferencias del gobierno central), el 5,2 por ciento con

Recursos Determinados y el restante 3,9 por ciento con Recursos Directamente Recaudados y Donaciones.

**CUADRO N° 15**  
**GASTOS COMPROMETIDOS DEL GOB. REGIONAL POR FUENTE DE FINANCIAMIENTO**  
(Miles de nuevos soles)

FUENTES	MARZO			ENERO – MARZO		
	2009	2010	Var. % 1/	2009	2010	Var. % 1/
Recursos Ordinarios	31 774	35 515	10,9	96 432	114 743	18,2
Recursos Directamente Recaudados	630	556	- 12,4	1 787	1 310	- 27,2
Recursos Determinados	450	2 019	345,7	2 260	2 093	- 8,0
Donaciones y Transferencias	4 214	995	- 76,6	5 841	1 677	- 71,5
<b>TOTAL</b>	<b>37 068</b>	<b>39 085</b>	<b>4,7</b>	<b>106 321</b>	<b>119 822</b>	<b>11,9</b>

1/ Variación en términos reales.

Fuente: Gobierno Regional de Ayacucho

Elaboración: BCRP, Sucursal Huancayo.

Las inversiones del Gobierno Regional fueron de S/. 9,1 millones, superior en 58,9 por ciento con relación a marzo del año pasado, los mismos que fueron ejecutados en los programas de Agricultura, Transportes y Educación.

En Agricultura, destacan las inversiones en la construcción del canal principal Chichlarazo – Chontaca, fortalecimiento del desarrollo agropecuario competitivo en el ámbito de la irrigación río Cachi, así como mejoramiento del sistema de riego en la

cuenca alta del mencionado río; en Transportes con el mejoramiento y rehabilitación de la carretera Cangallo - Huancapi – Cayara, construcción de la carretera Sarhua – Portacruz y asfaltado de avenidas en algunos distritos de la provincia de Huamanga; mientras que en Educación y Cultura con el fortalecimiento de capacidades de docentes de educación básica y mejoramiento e implementación instituciones educativas en las provincias de Huamanga y Parinacochas.

**CUADRO N° 16**  
**INVERSIONES DEL GOBIERNO REGIONAL POR SECTORES**  
**(Miles de nuevos soles)**

SECTORES	MARZO			ENERO – MARZO		
	2009	2010	Var. % 1/	2009	2010	Var. % 1/
Administración y Planeamiento	415	133	- 68,3	701	159	- 77,5
Agraria	620	1 327	112,6	1 606	2 869	77,4
Protección y Previsión Social	23	73	207,2	23	80	239,6
Defensa y Seguridad Nacional	65	0	- 100,0	65	0	- 100,0
Educación y Cultura	708	3 436	381,3	1 150	3 509	203,0
Energía y Recursos Minerales	58	596	921,5	653	996	51,6
Industria, Comercio y Servicios	0	137	-	0	250	-
Pesca	0	0	-	0	0	-
Salud y Saneamiento	439	238	- 46,1	826	238	- 71,3
Trabajo	0	0	-	0	0	-
Transportes	3 352	3 152	- 6,7	4 522	5 579	22,6
Vivienda y Desarrollo Urbano	0	0	-	0	0	-
<b>TOTAL</b>	<b>5 680</b>	<b>9 092</b>	<b>58,9</b>	<b>9 547</b>	<b>13 681</b>	<b>42,3</b>

1/ Variación en términos reales.

Fuente: Gobierno Regional de Ayacucho.

Elaboración: BCRP, Sucursal Huancayo.

**GRÁFICO N° 15**  
**DISTRIBUCIÓN DE LA INVERSIÓN DEL GOBIERNO REGIONAL**  
**Enero - Marzo 2010**

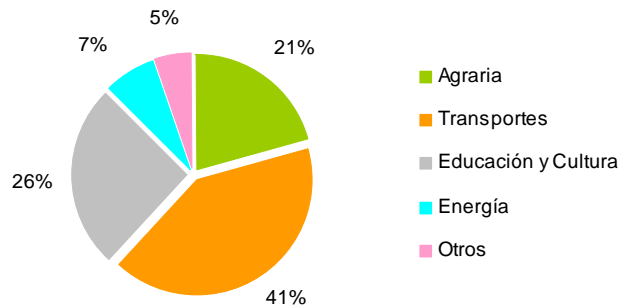

Elaboración: BCRP, Sucursal Huancayo.

#### IV. MONEDA Y CRÉDITO

El sistema financiero observó un desempeño positivo al continuar la expansión de los depósitos y colocaciones en 12,7 y 25,3 por ciento respectivamente, con relación a marzo del año pasado.

Respecto a la morosidad, se registró un aumento de 0,7 puntos porcentuales, situándose el ratio en 3,6 por ciento.

##### 4.1 Depósitos del Sistema Financiero

Los depósitos en el sistema financiero totalizaron S/. 228,4 millones, saldo superior

en 12,7 por ciento respecto a lo registrado en marzo de 2009, explicado por los



mayores depósitos en moneda nacional (32,9 por ciento) y extranjera (39,0 por ciento). Destacó el mayor crecimiento en las

empresas bancarias (12,9 por ciento) frente a las instituciones de microfinanzas (12,2 por ciento).

**GRÁFICO N° 16**  
**DEPÓSITOS DEL SISTEMA FINANCIERO**  
**(Miles de nuevos soles)**

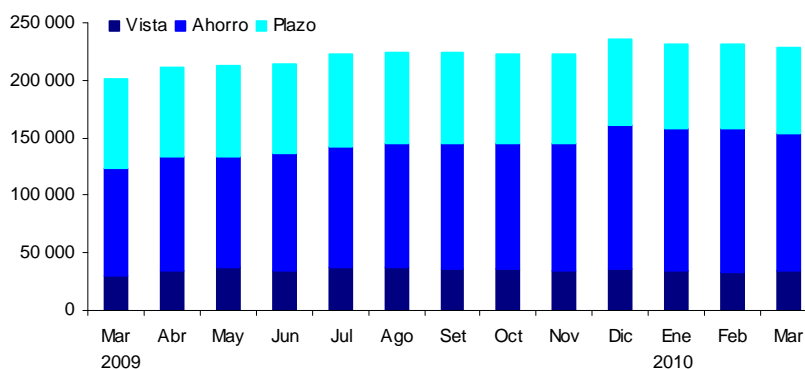

Elaboración: BCRP, Sucursal Huancayo.

**CUADRO N° 17**  
**DEPÓSITOS DEL SISTEMA FINANCIERO**  
**(Miles de nuevos soles)**

	MARZO		
	2009	2010	Var. % 1/
<b>Empresas Bancarias</b>	<b>133 905</b>	<b>152 293</b>	<b>12,9</b>
<b>Instituciones de Microfinanzas</b>	<b>67 308</b>	<b>76 115</b>	<b>12,2</b>
Empresas Financieras	2 889	2 203	-24,3
Cajas municipales	37 323	47 031	25,1
Cajas rurales	27 095	26 881	-1,5
Edpymes	0	0	-
<b>TOTAL</b>	<b>201 213</b>	<b>228 409</b>	<b>12,7</b>
<b>En M/N</b>	<b>121 325</b>	<b>162 402</b>	<b>32,9</b>
<b>En M/E</b>	<b>44 347</b>	<b>62 109</b>	<b>39,0</b>

1/ Variación en valores reales

Fuente: SBS.

Elaboración: BCRP, Sucursal Huancayo.

Según modalidades de captación, los depósitos a la vista y ahorro, crecieron en 14,2 y 26,0 por ciento respectivamente; en tanto que los de plazo disminuyeron 4,1 por ciento. En el primer caso, por los mayores pagos del Gobierno Regional y locales, por adelantos de pago tanto para la compra de bienes y servicios, así como por la ejecución de obras de infraestructura. Respecto a los depósitos de ahorro, el comportamiento se explicó por que los trabajadores del sector minero aún mantienen sus ingresos por

utilidades mineras en el sistema financiero a ello se estaría sumando los ahorros de empresas vinculadas al sector de la construcción.

En el total de depósitos captados en la región, el Banco de Crédito mantuvo su liderazgo al captar el 31,3 por ciento, seguido del Banco Interbank con 24,4 por ciento, mientras que la menor participación correspondió al Banco Financiero.

**CUADRO N° 18**  
**PARTICIPACIÓN EN LOS DEPÓSITOS**  
(En porcentaje)

ENTIDAD	MARZO		
	Miles de S/.	Mes	Acumulado
Banco de Crédito	71 442	31,3	31,3
Interbank	55 643	24,4	55,6
CMAC Ica	35 367	15,5	71,1
CRAC Señor de Luren	26 881	11,8	82,9
Banco Continental	22 180	9,7	92,6
CMAC Huancayo	7 391	3,2	95,8
CMAC Arequipa	3 565	1,6	97,4
Mibanco	2 967	1,3	98,7
Financiera Crediscotia	2 000	0,9	99,6
CMAC Piura	709	0,3	99,9
Financiera Edyficar	203	0,1	100,0
Banco Financiero	61	0,0	100,0
<b>TOTAL</b>	<b>228 409</b>	<b>100,0</b>	

Fuente: SBS.

Elaboración: BCRP, Sucursal Huancayo.

**CUADRO N° 19**  
**EVOLUCIÓN SEGÚN TIPO DE DEPÓSITOS**  
(Miles de nuevos soles) 1/

	MARZO		
	2009	2010	Var. % 1/
Vista	30 319	34 893	14,2
Ahorro	93 530	118 728	26,0
Plazo	77 364	74 788	-4,1
<b>TOTAL</b>	<b>201 213</b>	<b>228 409</b>	<b>12,7</b>

1/ Variación en valores reales.

Fuente: SBS.

Elaboración: BCRP, Sucursal Huancayo.

## 4.2 Crédito del Sistema Financiero

El crédito al sector privado registró un saldo de S/. 415,0 millones, mayor en S/. 86,3 millones a lo registrado en marzo del año anterior, equivalentes a un incremento de 25,3 por ciento, sustentado por los préstamos otorgados a empresas constructoras y de prestación de servicios, relacionadas con el gobierno regional y locales para la renovación de maquinaria pesada y vehículos.

Según tipos de créditos, el mayor porcentaje se orientó a las microempresas (47,9 por ciento del total), siguiendo en orden de importancia los créditos comerciales (25,7 por ciento) y de consumo (22,7 por ciento). En el primer caso, por la demanda de capital de trabajo por campaña escolar; y en el del

sector comercio por préstamos, mayormente, a ferreterías para atender pedidos de materiales de construcción y a grifos para abastecimiento de combustible, ambas ligadas a la reactivación de la construcción impulsada por el sector público. En cuanto a los créditos de consumo, una significativa proporción han sido otorgados a empleados del sector público, destinándose principalmente para gastos escolares, así como para consolidación de deudas en el sistema financiero.

Por tipo de moneda, los créditos en soles crecieron en mayor proporción (31,1 por ciento), en tanto que cayó en dólares (-2,1 por ciento), lo cual contribuyó a la

disminución de la dolarización de la cartera de créditos en 3,8 puntos porcentuales, situándose el ratio en 13,7 por ciento.

Las empresas bancarias tuvieron una mayor participación en el mercado crediticio con 50,9 por ciento, no obstante la brecha con las instituciones microfinancieras se viene acortando por las políticas más agresivas de expansión tanto en cobertura como de

ingreso de nuevas instituciones a operar en la región. Al respecto desde el 2009 se observó el ingreso del Banco Financiero, la Caja Municipal de Piura y la Caja Rural Los Andes. En cuanto a liderazgo en el mercado de colocaciones, destacaron Banco de Crédito y la CMAC Ica con un 24,5 y 14,6 por ciento de participación, respectivamente.

**CUADRO N° 20**  
**CRÉDITOS DEL SISTEMA FINANCIERO**  
(Miles de nuevos soles)

	MARZO		
	2009	2010	Var. % 1/
<b>Empresas Bancarias</b>	<b>173 501</b>	<b>211 203</b>	<b>20,8</b>
<b>Instituciones de Microfinanzas</b>	<b>155 205</b>	<b>203 763</b>	<b>30,3</b>
Empresas Financieras	39 589	54 944	37,7
Cajas municipales	73 557	100 909	36,2
Cajas rurales	19 583	26 438	34,0
Edpymes	22 476	21 472	-5,2
<b>TOTAL</b>	<b>328 706</b>	<b>414 966</b>	<b>25,3</b>
<b>En M/N</b>	<b>270 906</b>	<b>357 951</b>	<b>31,1</b>
<b>En M/E</b>	<b>57 800</b>	<b>57 015</b>	<b>-2,1</b>

1/ Variación en valores reales

Fuente: SBS.

Elaboración: BCRP, Sucursal Huancayo.

**GRÁFICO N° 17**  
**COLOCACIONES DEL SISTEMA FINANCIERO POR TIPO DE MONEDA**  
(En miles de nuevos soles)

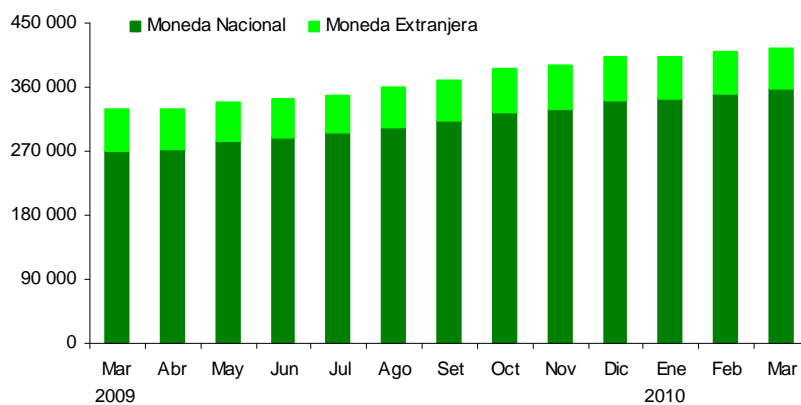

Elaboración: BCRP, Sucursal Huancayo.

**CUADRO N° 21**  
**PARTICIPACIÓN EN LOS CRÉDITOS**  
(En porcentaje)

ENTIDAD	MARZO		
	Miles de S/.	Mes	Acumulado
Banco de Crédito	101 570	24,5	24,5
CMAC Ica	60 713	14,6	39,1
Interbank	46 482	11,2	50,3
Mibanco	37 202	9,0	59,3
Financiera Edyficar	34 118	8,2	67,5
Banco Continental	25 695	6,2	73,7
CMAC Huancayo	22 404	5,4	79,1
Financiera Crediscotia	20 389	4,9	84,0
Edpyme Proempresa	19 810	4,8	88,8
CRAC Libertadores de Ayacucho	18 006	4,3	93,1
CMAC Arequipa	14 061	3,4	96,5
CRAC Los Andes	5 549	1,3	97,8
CMAC Piura	3 731	0,9	98,7
CRAC Señor de Luren	2 882	0,7	99,4
Edpyme Efectiva	1 663	0,4	99,8
Financiera TFC	437	0,1	99,9
Banco Financiero	255	0,1	100,0
<b>TOTAL</b>	<b>414 966</b>	<b>100,0</b>	

Fuente: SBS.

Elaboración: BCRP, Sucursal Huancayo.

**CUADRO N° 22**  
**COLOCACIONES POR TIPO DE CRÉDITO 1/**

TIPO DE CREDITO	Var.%		Part.% Marzo 10
	Mar. 10/	Mar. 09	
Comercial	29,3		25,7
Consumo	30,5		22,7
Hipotecario	29,9		3,7
Mes	36,6		47,9
<b>TOTAL</b>			<b>100,0</b>

1/ Variación en valores reales

Fuente: SBS.

Elaboración: BCRP, Sucursal Huancayo.

### 4.3 Morosidad del Sistema Financiero

El ratio de cartera pesada fue de 3,6 por ciento, superior en 0,7 puntos porcentuales respecto a marzo del año anterior, donde resaltó la baja morosidad de las empresas

bancarias (2,0 por ciento) en contraste con las cajas rurales, cuyo ratio se ubicó en 8,2 por ciento.

**CUADRO N° 23**  
**MOROSIDAD DEL SISTEMA FINANCIERO 1/**  
**(En porcentaje de las colocaciones brutas)**

	MARZO		
	2009	2010	Var.
Empresas Bancarias	1,5	2,0	0,5
Empresas Financieras	1,6	4,2	2,6
Cajas Municipales	4,0	5,2	1,2
Cajas Rurales	9,2	8,2	-1,0
Edpymes	3,5	3,2	-0,3
<b>Total</b>	<b>2,8</b>	<b>3,6</b>	<b>0,7</b>

1/ Cartera pesada = ( créditos vencidos + créditos en cobranza judicial ) / colocaciones brutas

Fuente: SBS e instituciones del sistema financiero.

Elaboración: BCRP, Sucursal Huancayo.

#### 4.4 Crédito a la Pequeña y Microempresa

El crédito otorgado a la pequeña y microempresa creció 36,6 por ciento, en términos reales, respecto a marzo de 2009, siendo las microfinancieras las que registran una mayor atención a este sector,

según lo que se puede observar por sus saldo colocados, que representan el 66,5 por ciento del total, sobresaliendo en ellas las cajas municipales y rurales.

**CUADRO N° 24**  
**CRÉDITO A LA PEQUEÑA Y MICROEMPRESA**  
**(Miles de nuevos soles)**

INSTITUCIONES	MARZO		
	2009	2010	Var. % 1/
<b>Empresas Bancarias</b>	<b>46 119</b>	<b>66 281</b>	<b>42,6</b>
<b>Instituciones de Microfinanzas</b>	<b>97 713</b>	<b>131 701</b>	<b>33,8</b>
Empresas Financieras	0	35 750	-
Cajas Municipales	52 336	69 245	31,3
Cajas Rurales	16 074	17 210	6,3
Edpymes	29 303	9 495	-67,8
<b>TOTAL</b>	<b>143 832</b>	<b>197 983</b>	<b>36,6</b>

1/ Variación en valores reales

Fuente: SBS.

Elaboración: BCRP, Sucursal Huancayo.

## **INFORMACIÓN ESTADÍSTICA MENSUAL**

ANEXO 1

AYACUCHO: PRODUCCIÓN AGROPECUARIA  
(En toneladas)

CULTIVOS	2009											2010			
	Ene. - Mar.	Mar	Abr	May	Jun	Jul	Ago	Set	Oct	Nov	Dic	Ene	Feb	Mar	Ene. - Mar.
<b>AGRÍCOLA</b>															
Ajo	55	55	199	362	429	164	13	6	5	44	80	0	24	107	131
Alfalfa	91 982	34 254	34 253	30 059	28 388	26 252	24 349	25 657	26 740	29 274	26 244	28 875	31 442	33 687	94 004
Arroz cáscara	449	378	174	56	0	0	0	0	0	0	0	0	175	383	558
Arveja grano seco	12	5	285	1 570	1 441	339	0	0	0	0	4	0	0	8	8
Arveja grano verde	1 859	773	407	157	86	28	75	89	96	117	205	296	556	664	1 516
Avena forrajera	2 385	1 481	11 445	11 495	963	0	0	0	0	0	0	56	198	2 294	2 548
Cacao	277	194	530	1 517	1 882	1 209	416	145	89	111	59	27	55	117	199
Café	238	188	755	1 496	1 426	390	128	0	0	0	0	0	39	187	226
Cebada grano	13	6	37	1 927	7 184	3 760	1 237	227	8	4	76	0	0	2	2
Cebolla	1 191	441	424	754	346	10	0	8	38	56	27	183	463	684	1 330
Frijol grano seco	107	78	188	687	404	29	113	77	45	5	0	10	16	42	68
Haba grano seco	2	2	343	2 099	2 312	466	0	0	0	0	0	0	1	10	11
Haba grano verde	1 961	1 077	525	146	50	25	0	46	196	86	86	238	538	861	1 637
Lúcuma	91	38	38	36	42	20	19	5	3	8	24	23	32	38	93
Maíz amarillo duro	1 084	500	226	109	51	77	106	42	0	0	18	126	518	804	1 448
Maíz amiláceo	63	61	971	6 112	8 130	1 316	2	0	3	0	0	0	2	32	34
Maíz choclo	4 937	3 040	2 249	724	47	38	0	0	37	60	245	482	1 893	2 588	4 963
Naranja	629	390	597	907	811	433	232	81	4	8	15	63	192	410	665
Oca	15	15	827	2 454	1 834	178	0	0	0	0	0	0	0	57	57
Olluco	43	43	1 096	4 663	4 105	223	0	0	0	0	0	0	0	68	68
Palto	958	380	424	417	276	195	131	59	17	71	148	194	323	371	888
Papa	36 579	23 866	52 549	84 015	49 524	9 250	218	147	40	422	2 180	4 367	11 854	21 234	37 455
Papaya	675	227	205	223	203	213	201	185	170	192	161	167	175	165	507
Piña	401	0	0	0	0	27	96	406	500	1 257	239	186	107	40	333
Plátano	1 706	566	593	606	572	568	576	578	233	588	541	547	536	531	1 614
Quinua	14	14	166	824	756	11	0	0	0	0	0	0	0	0	0
Trigo	8	0	2	662	5 571	2 947	1 042	114	20	8	321	6	1	3	10
Tomate	553	245	253	298	101	132	136	127	75	92	113	246	357	218	821
Tuna	12 205	4 138	1 576	389	205	100	48	0	26	96	619	3 192	5 874	4 335	13 401
Yuca	2 510	864	1 140	1 162	938	967	921	926	361	1 184	868	773	741	662	2 176
Zapallo	125	48	353	356	37	73	0	0	0	0	57	0	46	92	138
<b>PECUARIO</b>															
Carne de ovino	1 052	421	528	513	493	481	452	408	376	395	445	309	373	477	1 159
Carne de porcino	932	358	452	426	368	405	374	353	357	348	357	269	300	379	948
Carne de vacuno	4 277	1 634	2 332	2 234	2 019	2 069	1 817	1 497	1 388	1 505	1 621	1 432	1 598	1 894	4 924
Leche Vacuno	9 083	5 592	8 418	8 196	6 274	3 895	2 248	950	452	499	662	1 257	2 661	6 228	10 146

Fuente: MINAG

Elaboración: BCRP. Sucursal Huancayo.

**ANEXO 2**

**AYACUCHO: PRODUCCIÓN ELÉCTRICA  
(MWH)**

EMPRESA GENERADORA	2009											2010				
	Ene. - Mar.	Mar	Abr	May	Jun	Jul	Ago	Set	Oct	Nov	Dic	Ene	Feb	Mar	Ene. - Mar.	
<b>Electro Sur Medio</b>	<b>6</b>	<b>2</b>	<b>3</b>	<b>2</b>	<b>2</b>	<b>2</b>	<b>2</b>	<b>2</b>	<b>2</b>	<b>3</b>	<b>3</b>	<b>3</b>	<b>2</b>	<b>2</b>	<b>2</b>	<b>7</b>
C. T. Tambo Quemado	6	2	3	2	2	2	2	2	2	3	3	3	2	2	2	7
C.H. Chaviña	0	0	0	0	0	0	0	0	0	0	0	0	0	0	0	0
C.H. Incuyo	0	0	0	0	0	0	0	0	0	0	0	0	0	0	0	0
C.H. Pausa	0	0	0	0	0	0	0	0	0	0	0	0	0	0	0	0
C.T. Andamarca	0	0	0	0	0	0	0	0	0	0	0	0	0	0	0	0
C.T. Cora Cora	0	0	0	0	0	0	0	0	0	0	0	0	0	0	0	0
C.T. Pausa	0	0	0	0	0	0	0	0	0	0	0	0	0	0	0	0
<b>Electrocentro</b>	<b>4 264</b>	<b>1 443</b>	<b>1 404</b>	<b>1 576</b>	<b>1 490</b>	<b>1 664</b>	<b>1 651</b>	<b>1 472</b>	<b>1 321</b>	<b>1 488</b>	<b>1 523</b>	<b>1 325</b>	<b>1 162</b>	<b>1 496</b>	<b>3 983</b>	
C.H. Llusita	1 805	575	538	672	616	732	686	584	501	496	655	557	460	510	1 527	
C.H. Quicapata	1 162	411	401	404	373	429	432	424	411	411	280	257	261	460	978	
C.H. San Francisco	1 231	431	441	467	468	472	509	464	400	577	587	511	441	526	1 478	
C.T. Ayacucho	65	26	23	32	34	31	23	1	10	4	0	0	0	0	0	
<b>Total</b>	<b>4 270</b>	<b>1 445</b>	<b>1 407</b>	<b>1 577</b>	<b>1 493</b>	<b>1 667</b>	<b>1 653</b>	<b>1 475</b>	<b>1 324</b>	<b>1 491</b>	<b>1 525</b>	<b>1 327</b>	<b>1 165</b>	<b>1 498</b>	<b>3 990</b>	

C.H. - Central Hidroeléctrica

C.T. - Central Térmica

Fuente: OSINERGMIN.

Elaboración: BCRP. Sucursal Huancayo.



**ANEXO 3**

**AYACUCHO: PRODUCCIÓN MINERA METÁLICA**

MINERAL	2009											2010			
	Ene. - Mar.	Mar	Abr	May	Jun	Jul	Ago	Set	Oct	Nov	Dic	Ene	Feb	Mar	Ene. - Mar.
Cobre (TMF)	205	93	73	81	70	56	69	66	66	53	56	47	56	51	153
Oro (KGF)	1 199	425	403	341	361	308	393	404	413	419	463	338	374	460	1 173
Plata (KGF)	46 706	19 451	22 283	17 184	25 323	27 054	30 297	32 173	33 590	24 642	33 978	21 958	25 638	30 222	77 818
Plomo (TMF)	1 327	430	404	430	484	414	546	376	407	422	600	610	414	552	1 576
Zinc (TMF)	6 334	1 990	1 959	2 181	2 135	2 074	2 069	1 888	1 926	2 106	2 092	2 027	1 914	2 000	5 941

Fuente: MINEM.

Elaboración: BCRP. Sucursal Huancayo.

**ANEXO 4**

**AYACUCHO: VENTAS DE CEMENTO  
TM**

	2009											2010			
	Ene. - Mar.	Mar	Abr	May	Jun	Jul	Ago	Set	Oct	Nov	Dic	Ene	Feb	Mar	Ene. - Mar.
Ventas de Cemento	22 683	7 869	6 994	6 383	8 013	9 262	10 513	11 072	10 422	10 839	11 009	8 456	7 452	9 112	25 019
<b>Total</b>	<b>22 683</b>	<b>7 869</b>	<b>6 994</b>	<b>6 383</b>	<b>8 013</b>	<b>9 262</b>	<b>10 513</b>	<b>11 072</b>	<b>10 422</b>	<b>10 839</b>	<b>11 009</b>	<b>8 456</b>	<b>7 452</b>	<b>9 112</b>	<b>25 019</b>

Fuente: Cemento Andino.

Elaboración: BCRP. Sucursal Huancayo.

ANEXO 5

AYACUCHO: ARRIBOS POR CATEGORIAS

MESES	NO CATEGORIZADO				UNA ESTRELLA				DOS ESTRELLAS				TRES ESTRELLAS				TOTAL					
	2009		2010		2009		2010		2009		2010		2009		2010		2009			2010		
	Nac.	Ext.	Nac.	Ext.	Nac.	Ext.	Nac.	Ext.	Nac.	Ext.	Nac.	Ext.	Nac.	Ext.	Nac.	Ext.	Total	Nac.	Ext.	Total		
Enero	15 739	404	16 039	402	722	14	633	8	584	39	517	10	599	107	613	171	17 644	564	18 208	17 802	591	18 393
Febrero	18 836	418	16 221	473	750	8	657	3	640	55	485	15	702	126	945	141	20 928	607	21 535	18 308	632	18 940
Marzo	17 590	481	17 932	233	825	14	616	2	682	33	379	27	786	130	874	175	19 883	658	20 541	19 801	437	20 238
Abril	19 323	515			1 324	5			821	35			896	123			22 364	678	23 042			
Mayo	17 230	573			773	11			734	39			884	130			19 621	753	20 374			
Junio	17 008	731			785	13			532	29			811	116			19 136	889	20 025			
Julio	20 102	687			811	26			609	56			833	249			22 355	1 018	23 373			
Agosto	19 017	618			832	6			665	31			891	180			21 405	835	22 240			
Setiembre	18 879	495			833	11			628	17			801	92			21 141	615	21 756			
Octubre	21 455	568			748	8			640	35			778	132			23 621	743	24 364			
Noviembre	19 217	547			788	9			644	10			620	128			21 269	694	21 963			
Diciembre	18 706	400			754	25			246	8			549	92			20 255	525	20 780			
<b>Ene - Mar.</b>	<b>52 165</b>	<b>1 303</b>	<b>50 192</b>	<b>1 108</b>	<b>2 297</b>	<b>36</b>	<b>1 906</b>	<b>13</b>	<b>1 906</b>	<b>127</b>	<b>1 381</b>	<b>52</b>	<b>2 087</b>	<b>363</b>	<b>2 432</b>	<b>487</b>	<b>58 455</b>	<b>1 829</b>	<b>60 284</b>	<b>55 911</b>	<b>1 660</b>	<b>57 571</b>
Var. % Mar. 10/09			1,9	-51,6			-25,3	-85,7			-44,4	-18,2			11,2	34,6				-0,4	-33,6	-1,5
Var % (Ene - Mar.) 10/09			-3,8	-15,0			-17,0	-63,9			-27,5	-59,1			16,5	34,2				-4,4	-9,2	-4,5

Fuente: MINCETUR

Elaboración: BCRP, Sucursal Huancayo.

ANEXO 6

AYACUCHO: EXPORTACIONES FOB POR GRUPO DE PRODUCTOS  
(Miles de US\$)

PRODUCTOS	2009											2010			
	Ene. - Mar.	Mar	Abr	May	Jun	Jul	Ago	Set	Oct	Nov	Dic	Ene	Feb	Mar	Ene. - Mar.
<b>PRODUCTOS TRADICIONALES</b>	<b>7 667</b>	<b>3 365</b>	<b>848</b>	<b>7 406</b>	<b>2 527</b>	<b>2 083</b>	<b>2 795</b>	<b>1 800</b>	<b>12 144</b>	<b>4 860</b>	<b>6 856</b>	<b>7 399</b>	<b>2 720</b>	<b>10 220</b>	<b>20 339</b>
<b>Agrícolas</b>	<b>353</b>	<b>56</b>	<b>0</b>	<b>367</b>	<b>556</b>	<b>744</b>	<b>1 097</b>	<b>872</b>	<b>744</b>	<b>540</b>	<b>336</b>	<b>0</b>	<b>140</b>	<b>353</b>	<b>492</b>
Cacao	240	0	0	367	427	363	784	135	79	266	204	0	140	229	369
Café	113	56	0	0	130	381	313	737	665	274	132	0	0	124	124
<b>Mineros</b>	<b>7 314</b>	<b>3 309</b>	<b>848</b>	<b>7 040</b>	<b>1 970</b>	<b>1 340</b>	<b>1 698</b>	<b>928</b>	<b>11 400</b>	<b>4 320</b>	<b>6 520</b>	<b>7 399</b>	<b>2 580</b>	<b>9 868</b>	<b>19 846</b>
Cobre	0	0	302	0	816	0	596	0	571	0	0	529	0	0	529
Oro	0	0	0	0	0	65	939	928	1 168	1 377	2 348	1 110	2 580	2 452	6 142
Plomo	2 912	1 833	546	1 861	1 154	1 275	0	0	3 543	0	2 828	543	0	4 391	4 934
Zinc	4 402	1 476	0	5 178	0	0	163	0	6 118	2 942	1 343	5 217	0	3 025	8 241
<b>PRODUCTOS NO TRADICIONALES</b>	<b>854</b>	<b>273</b>	<b>223</b>	<b>63</b>	<b>279</b>	<b>599</b>	<b>661</b>	<b>407</b>	<b>447</b>	<b>625</b>	<b>478</b>	<b>302</b>	<b>188</b>	<b>370</b>	<b>860</b>
<b>Agropecuarios</b>	<b>821</b>	<b>267</b>	<b>222</b>	<b>55</b>	<b>256</b>	<b>594</b>	<b>661</b>	<b>389</b>	<b>438</b>	<b>582</b>	<b>468</b>	<b>302</b>	<b>159</b>	<b>370</b>	<b>831</b>
Arvejas	0	0	0	0	0	0	32	61	232	90	0	0	0	0	0
Espárrago	0	0	0	0	0	0	0	0	0	0	0	0	0	0	0
Hortalizas frescas	0	0	0	0	0	0	0	78	0	0	0	0	0	0	0
Maca	0	0	0	0	0	0	0	1	0	5	1	0	2	0	2
Semillas de Tara	32	32	63	0	40	0	25	16	0	4	22	43	19	0	62
Tara	788	234	160	55	216	594	604	233	206	483	445	259	138	370	767
<b>Textil</b>	<b>0</b>	<b>0</b>	<b>0</b>	<b>4</b>	<b>17</b>	<b>4</b>	<b>0</b>	<b>4</b>	<b>0</b>	<b>7</b>	<b>5</b>	<b>0</b>	<b>21</b>	<b>0</b>	<b>21</b>
Fibra de vicuña	0	0	0	0	0	0	0	0	0	0	0	0	0	0	0
Prendas de vestir	0	0	0	4	17	4	0	4	0	7	5	0	21	0	21
<b>Químicos</b>	<b>28</b>	<b>0</b>	<b>0</b>	<b>0</b>	<b>0</b>	<b>0</b>	<b>0</b>	<b>0</b>	<b>0</b>	<b>30</b>	<b>0</b>	<b>0</b>	<b>0</b>	<b>0</b>	<b>0</b>
Curtientes	28	0	0	0	0	0	0	0	0	30	0	0	0	0	0
<b>Otros No Tradicionales 1/</b>	<b>6</b>	<b>6</b>	<b>0</b>	<b>4</b>	<b>6</b>	<b>0</b>	<b>0</b>	<b>14</b>	<b>9</b>	<b>6</b>	<b>5</b>	<b>0</b>	<b>9</b>	<b>0</b>	<b>9</b>
<b>TOTAL EXPORTACIONES</b>	<b>8 521</b>	<b>3 638</b>	<b>1 071</b>	<b>7 469</b>	<b>2 806</b>	<b>2 683</b>	<b>3 456</b>	<b>2 207</b>	<b>12 590</b>	<b>5 485</b>	<b>7 334</b>	<b>7 701</b>	<b>2 908</b>	<b>10 590</b>	<b>21 199</b>

1/ Metal mecánica y otros.

Fuente: SUNAT.

Elaboración: BCRP, Sucursal Huancayo.

ANEXO 7

**AYACUCHO: EXPORTACIONES FOB POR BLOQUE ECONÓMICO Y PAISES**  
(Miles de US\$)

BLOQUE	2009											2010			
	Ene. - Mar.	Mar	Abr	May	Jun	Jul	Ago	Set	Oct	Nov	Dic	Ene	Feb	Mar	Ene. - Mar.
<b>I. AMÉRICA</b>	<b>196</b>	<b>6</b>	<b>79</b>	<b>680</b>	<b>412</b>	<b>440</b>	<b>1 007</b>	<b>369</b>	<b>214</b>	<b>294</b>	<b>332</b>	<b>763</b>	<b>201</b>	<b>3 234</b>	<b>4 198</b>
<b>TLCAN</b>	<b>195</b>	<b>5</b>	<b>30</b>	<b>680</b>	<b>373</b>	<b>134</b>	<b>786</b>	<b>359</b>	<b>147</b>	<b>276</b>	<b>287</b>	<b>746</b>	<b>166</b>	<b>2 437</b>	<b>3 349</b>
Canadá	60	0	0	672	350	0	130	0	0	135	136	746	0	0	746
Estados Unidos	135	5	30	8	23	134	656	359	147	141	150	0	166	2 437	2 603
México	0	0	0	0	0	0	0	0	0	0	0	0	0	0	0
<b>CAN</b>	<b>0</b>	<b>0</b>	<b>0</b>	<b>0</b>	<b>0</b>	<b>0</b>	<b>46</b>	<b>0</b>	<b>0</b>	<b>3</b>	<b>0</b>	<b>0</b>	<b>0</b>	<b>0</b>	<b>0</b>
Bolivia	0	0	0	0	0	0	0	0	0	0	0	0	0	0	0
Colombia	0	0	0	0	0	0	0	0	0	3	0	0	0	0	0
Ecuador	0	0	0	0	0	0	13	0	0	0	0	0	0	0	0
Venezuela	0	0	0	0	0	0	33	0	0	0	0	0	0	0	0
<b>MERCOSUR</b>	<b>0</b>	<b>0</b>	<b>49</b>	<b>0</b>	<b>39</b>	<b>305</b>	<b>176</b>	<b>0</b>	<b>67</b>	<b>15</b>	<b>45</b>	<b>17</b>	<b>30</b>	<b>797</b>	<b>843</b>
Argentina	0	0	0	0	30	250	128	0	35	0	30	0	30	93	123
Brasil	0	0	0	0	9	27	48	0	0	0	0	0	0	703	703
Paraguay	0	0	0	0	0	0	0	0	0	15	0	0	0	0	0
Resto MERCOSUR	0	0	49	0	0	29	0	0	32	0	14	17	0	0	17
<b>CHILE</b>	<b>0</b>	<b>0</b>	<b>0</b>	<b>0</b>	<b>0</b>	<b>0</b>	<b>0</b>	<b>9</b>	<b>0</b>	<b>0</b>	<b>0</b>	<b>0</b>	<b>0</b>	<b>0</b>	<b>0</b>
<b>RESTO DE AMÉRICA</b>	<b>1</b>	<b>1</b>	<b>0</b>	<b>0</b>	<b>0</b>	<b>0</b>	<b>0</b>	<b>0</b>	<b>0</b>	<b>0</b>	<b>0</b>	<b>0</b>	<b>5</b>	<b>0</b>	<b>5</b>
<b>II. EUROPA</b>	<b>545</b>	<b>128</b>	<b>304</b>	<b>294</b>	<b>255</b>	<b>895</b>	<b>1 712</b>	<b>1 807</b>	<b>2 131</b>	<b>2 191</b>	<b>2 663</b>	<b>1 333</b>	<b>2 637</b>	<b>2 910</b>	<b>6 880</b>
<b>UNIÓN EUROPEA</b>	<b>545</b>	<b>128</b>	<b>304</b>	<b>294</b>	<b>255</b>	<b>830</b>	<b>774</b>	<b>879</b>	<b>963</b>	<b>813</b>	<b>315</b>	<b>222</b>	<b>57</b>	<b>459</b>	<b>738</b>
Alemania	260	50	0	0	130	245	65	390	185	148	0	0	0	197	197
Bélgica - Luxemburgo	0	0	0	0	126	369	388	0	112	49	32	0	0	156	156
España	0	0	1	0	0	0	88	0	61	273	61	100	0	0	100
Finlandia	0	0	0	0	0	0	0	0	125	0	0	0	0	0	0
Francia	0	0	0	0	0	0	6	0	0	0	36	43	0	0	43
Inglaterra	56	56	0	0	0	16	0	0	0	0	0	0	0	0	0
Italia	22	22	0	294	0	0	8	29	30	76	0	0	18	0	18
Rusia	0	0	0	0	0	0	85	0	0	0	0	0	0	0	0
Suecia	0	0	302	0	0	0	71	141	155	78	0	0	0	0	0
Países Bajos	207	0	0	0	0	200	62	319	295	190	186	79	40	106	225
Resto Unión Europea	0	0	0	0	0	0	0	0	0	0	0	0	0	0	0
<b>SUIZA</b>	<b>0</b>	<b>0</b>	<b>0</b>	<b>0</b>	<b>0</b>	<b>65</b>	<b>939</b>	<b>928</b>	<b>1 168</b>	<b>1 377</b>	<b>2 348</b>	<b>1 110</b>	<b>2 580</b>	<b>2 452</b>	<b>6 142</b>
<b>RESTO DE EUROPA</b>	<b>0</b>	<b>0</b>	<b>0</b>	<b>0</b>	<b>0</b>	<b>0</b>	<b>0</b>	<b>0</b>	<b>0</b>	<b>0</b>	<b>0</b>	<b>0</b>	<b>0</b>	<b>0</b>	<b>0</b>
<b>III. ASIA</b>	<b>7 017</b>	<b>3 503</b>	<b>668</b>	<b>6 003</b>	<b>2 139</b>	<b>1 348</b>	<b>737</b>	<b>15</b>	<b>10 246</b>	<b>2 995</b>	<b>2 995</b>	<b>5 605</b>	<b>70</b>	<b>2 087</b>	<b>7 763</b>
China	4 740	1 670	637	1 861	128	1 334	596	15	9 675	1 852	2 828	5 542	20	2 079	7 641
Hong Kong	0	0	0	0	19	0	107	0	0	0	0	0	0	0	0
India	0	0	0	0	0	0	0	0	0	0	0	0	0	0	0
Japón	444	0	0	0	0	0	0	0	0	0	147	0	31	0	31
Republica de Corea	1 833	1 833	0	0	1 970	0	14	0	571	5	0	63	0	0	63
Tailandia	0	0	0	4 141	0	14	0	0	0	1 138	0	0	0	0	0
Taiwan	0	0	0	0	0	0	0	0	0	0	0	0	0	0	0
Resto de Asia	0	0	31	0	21	0	19	0	0	0	20	0	19	9	28
<b>IV. AFRICA</b>	<b>763</b>	<b>0</b>	<b>20</b>	<b>492</b>	<b>0</b>	<b>0</b>	<b>0</b>	<b>0</b>	<b>0</b>	<b>0</b>	<b>1 343</b>	<b>0</b>	<b>0</b>	<b>0</b>	<b>0</b>
Sudafrica	763	0	20	492	0	0	0	0	0	0	1 343	0	0	0	0
<b>V. OCEANIA</b>	<b>0</b>	<b>0</b>	<b>0</b>	<b>0</b>	<b>0</b>	<b>0</b>	<b>0</b>	<b>16</b>	<b>0</b>	<b>4</b>	<b>0</b>	<b>0</b>	<b>0</b>	<b>2 359</b>	<b>2 359</b>
Australia	0	0	0	0	0	0	0	16	0	0	0	0	0	2 359	2 359
Resto de Oceanía	0	0	0	0	0	0	0	0	0	4	0	0	0	0	0
<b>TOTAL</b>	<b>8 521</b>	<b>3 638</b>	<b>1 071</b>	<b>7 469</b>	<b>2 806</b>	<b>2 683</b>	<b>3 456</b>	<b>2 207</b>	<b>12 590</b>	<b>5 485</b>	<b>7 334</b>	<b>7 701</b>	<b>2 908</b>	<b>10 590</b>	<b>21 199</b>

Fuente: SUNAT.

Elaboración: BCRP, Sucursal Huancayo.

ANEXO 8

AYACUCHO: INGRESOS CORRIENTES DEL GOBIERNO CENTRAL  
(Miles de nuevos soles)

CONCEPTO	2009											2010			
	Ene - Mar.	Mar	Abr	May	Jun	Jul	Ago	Set	Oct	Nov	Dic	Ene	Feb	Mar	Ene - Mar.
<b>I. INGRESOS TRIBUTARIOS</b>	<b>8 436</b>	<b>2 711</b>	<b>2 913</b>	<b>1 492</b>	<b>2 189</b>	<b>2 249</b>	<b>2 649</b>	<b>2 785</b>	<b>2 602</b>	<b>2 830</b>	<b>2 881</b>	<b>3 762</b>	<b>2 767</b>	<b>2 789</b>	<b>9 317</b>
<b>1. Impuesto a la Renta</b>	<b>4 595</b>	<b>1 548</b>	<b>1 659</b>	<b>868</b>	<b>1 196</b>	<b>1 159</b>	<b>1 459</b>	<b>1 569</b>	<b>1 342</b>	<b>1 493</b>	<b>1 591</b>	<b>2 121</b>	<b>1 457</b>	<b>1 625</b>	<b>5 203</b>
- Personas Naturales	1 174	335	318	190	321	316	406	438	373	373	520	649	340	377	1 366
- Personas Jurídicas	3 128	941	786	567	812	823	1 003	1 082	941	1 072	1 040	1 445	1 093	979	3 517
- Regularización	293	273	555	111	63	20	50	48	28	47	31	27	24	270	320
<b>2. Impuesto a la Importación</b>	<b>0</b>	<b>0</b>	<b>0</b>	<b>0</b>	<b>0</b>	<b>0</b>	<b>0</b>	<b>0</b>	<b>0</b>	<b>0</b>	<b>0</b>	<b>0</b>	<b>0</b>	<b>1</b>	<b>1</b>
<b>3. Impuesto General a las Ventas</b>	<b>2 940</b>	<b>825</b>	<b>829</b>	<b>362</b>	<b>689</b>	<b>785</b>	<b>871</b>	<b>902</b>	<b>855</b>	<b>993</b>	<b>932</b>	<b>1 293</b>	<b>1 029</b>	<b>787</b>	<b>3 109</b>
- Operaciones Internas	2 940	825	829	362	689	785	871	902	855	992	930	1 293	1 029	786	3 108
- Operaciones Externas	0	0	0	0	0	0	0	0	0	1	2	0	0	1	1
<b>4. Impuesto Selectivo al Consumo</b>	<b>8</b>	<b>4</b>	<b>5</b>	<b>4</b>	<b>4</b>	<b>4</b>	<b>4</b>	<b>6</b>	<b>5</b>	<b>5</b>	<b>4</b>	<b>4</b>	<b>4</b>	<b>4</b>	<b>12</b>
<b>5. Otros Ingresos Tributarios</b>	<b>892</b>	<b>334</b>	<b>421</b>	<b>258</b>	<b>301</b>	<b>302</b>	<b>315</b>	<b>309</b>	<b>400</b>	<b>339</b>	<b>355</b>	<b>343</b>	<b>277</b>	<b>372</b>	<b>992</b>
<b>II. INGRESOS NO TRIBUTARIOS</b>	<b>0</b>	<b>0</b>	<b>0</b>	<b>0</b>	<b>0</b>	<b>1</b>	<b>0</b>	<b>0</b>	<b>0</b>	<b>0</b>	<b>0</b>	<b>0</b>	<b>0</b>	<b>0</b>	<b>0</b>
<b>TOTAL</b>	<b>8 436</b>	<b>2 711</b>	<b>2 913</b>	<b>1 492</b>	<b>2 190</b>	<b>2 250</b>	<b>2 649</b>	<b>2 785</b>	<b>2 602</b>	<b>2 830</b>	<b>2 881</b>	<b>3 762</b>	<b>2 767</b>	<b>2 789</b>	<b>9 317</b>

Fuente: SUNAT.

Elaboración: BCRP, Sucursal Huancayo. .

**ANEXO 9**

**GOBIERNO REGIONAL DE AYACUCHO: GASTOS SEGÚN NATURALEZA  
(Miles de nuevos soles)**

	2 009											2 010			
	Ene. - Mar.	Mar	Abr	May	Jun	Jul	Ago	Set	Oct	Nov	Dic	Ene	Feb	Mar	Ene. - Mar.
<b>GASTOS CORRIENTES</b>	<b>96 774</b>	<b>31 388</b>	<b>32 223</b>	<b>33 497</b>	<b>31 843</b>	<b>41 644</b>	<b>33 615</b>	<b>34 824</b>	<b>33 339</b>	<b>38 476</b>	<b>44 716</b>	<b>35 264</b>	<b>30 884</b>	<b>29 993</b>	<b>96 142</b>
Personal y Oblig. Sociales	74 308	22 928	23 979	25 180	23 936	31 737	23 884	24 704	24 767	25 050	32 361	28 943	23 914	22 482	75 340
Obligaciones Previsionales	11 009	3 270	3 272	3 485	3 290	5 194	3 281	3 321	3 302	3 302	4 894	4 783	3 384	3 375	11 542
Bienes y Servicios	10 689	4 979	4 802	4 555	4 465	3 700	5 928	6 314	4 729	4 575	7 064	1 435	3 425	3 921	8 781
Otros Gastos Corrientes	768	211	170	277	152	1 013	522	485	541	5 549	397	103	161	215	478
<b>GASTOS DE CAPITAL</b>	<b>9 547</b>	<b>5 680</b>	<b>3 496</b>	<b>9 298</b>	<b>19 476</b>	<b>11 545</b>	<b>11 668</b>	<b>13 935</b>	<b>16 354</b>	<b>10 689</b>	<b>20 817</b>	<b>2 026</b>	<b>12 563</b>	<b>9 092</b>	<b>23 681</b>
Adquisición de Activos no Finan.	9 547	5 680	3 266	9 298	19 476	11 545	11 668	13 935	16 354	10 689	20 817	2 026	2 563	9 092	13 681
Otros Gastos de Capital	0	0	230	0	0	0	0	0	0	0	0	0	10 000	0	10 000
<b>TOTAL</b>	<b>106 321</b>	<b>37 068</b>	<b>35 719</b>	<b>42 795</b>	<b>51 319</b>	<b>53 189</b>	<b>45 283</b>	<b>48 759</b>	<b>49 693</b>	<b>49 166</b>	<b>65 533</b>	<b>37 290</b>	<b>43 447</b>	<b>39 085</b>	<b>119 822</b>

Fuente: Gobierno Regional de Ayacucho.

Elaboración: BCRP, Sucursal Huancayo.

**ANEXO 10**

**GOBIERNO REGIONAL DE AYACUCHO: GASTOS SEGÚN NATURALEZA Y UNIDAD EJECUTORA  
(Miles de nuevos soles)**

EJECUTORAS	2 009											2 010			
	Ene. - Mar.	Mar	Abr	May	Jun	Jul	Ago	Set	Oct	Nov	Dic	Ene	Feb	Mar	Ene. - Mar.
<b>GASTOS CORRIENTES</b>	<b>96 774</b>	<b>31 388</b>	<b>32 223</b>	<b>33 497</b>	<b>31 843</b>	<b>41 644</b>	<b>33 615</b>	<b>34 824</b>	<b>33 339</b>	<b>38 476</b>	<b>44 716</b>	<b>35 264</b>	<b>30 884</b>	<b>29 993</b>	<b>96 142</b>
Sede Central	4 784	1 464	1 506	2 553	1 488	2 348	2 242	2 334	2 224	6 983	2 265	1 462	1 584	1 560	4 607
Proyecto Especial Río Cachi	0	0	0	0	0	0	0	0	0	0	0	0	0	0	0
Programa de Apoyo - AGORAH	0	0	0	0	0	0	0	0	0	0	0	0	0	0	0
Proyecto Prider	0	0	0	0	0	0	0	0	6	56	26	0	0	0	0
M. Agricultura	2 292	733	765	746	728	999	724	745	717	765	1 085	869	849	731	2 449
M. Transportes	1 430	501	477	409	461	773	653	623	659	665	1 256	393	370	522	1 286
M. Educación	63 791	19 567	20 965	21 888	21 750	29 564	21 967	22 103	22 107	22 507	29 813	25 438	20 704	18 974	65 115
M. Salud	24 478	9 124	8 510	7 901	7 415	7 960	8 029	9 019	7 626	7 500	10 270	7 102	7 377	8 206	22 685
<b>GASTOS DE CAPITAL</b>	<b>9 547</b>	<b>5 680</b>	<b>3 496</b>	<b>9 298</b>	<b>19 476</b>	<b>11 545</b>	<b>11 668</b>	<b>13 935</b>	<b>16 354</b>	<b>10 689</b>	<b>20 817</b>	<b>2 026</b>	<b>12 563</b>	<b>9 092</b>	<b>23 681</b>
Sede Central	8 651	5 327	2 997	7 382	14 292	8 237	8 304	5 366	11 581	7 370	14 621	1 956	12 278	5 116	19 350
Proyecto Especial Río Cachi	0	0	0	0	0	0	0	0	0	0	0	0	0	0	0
Programa de Apoyo - AGORAH	0	0	0	0	0	0	0	0	0	0	0	0	0	0	0
Proyecto Prider	0	0	0	0	0	0	670	3 329	2 482	1 697	2 848	70	140	1 299	1 509
M. Agricultura	0	0	250	1 015	2 640	889	1 096	898	313	1 021	1 471	0	0	0	0
M. Transportes	401	105	16	15	282	252	182	591	350	216	766	0	134	43	177
M. Educación	7	0	8	65	18	34	24	14	10	21	582	0	11	2 630	2 641
M. Salud	487	249	226	821	2 244	2 133	1 392	3 737	1 618	364	529	0	0	3	3
<b>TOTAL</b>	<b>106 321</b>	<b>37 068</b>	<b>35 719</b>	<b>42 795</b>	<b>51 319</b>	<b>53 189</b>	<b>45 283</b>	<b>48 759</b>	<b>49 693</b>	<b>49 166</b>	<b>65 533</b>	<b>37 290</b>	<b>43 447</b>	<b>39 085</b>	<b>119 822</b>

Fuente: Gobierno Regional de Ayacucho.

Elaboración: BCRP, Sucursal Huancayo.

**ANEXO 11**

**GOBIERNO REGIONAL DE AYACUCHO: PROGRAMA DE INVERSIONES  
(Miles de nuevos soles)**

FUNCION	2 009											2 010			
	Ene. - Mar.	Mar	Abr	May	Jun	Jul	Ago	Set	Oct	Nov	Dic	Ene	Feb	Mar	Ene. - Mar.
Administración y Planeamiento	701	415	189	242	421	965	257	453	828	1 339	3 596	0	26	133	159
Agraria	1 606	620	550	2 101	5 182	2 624	3 058	3 898	4 182	2 436	4 288	70	1 471	1 327	2 869
Protección y Previsión Social	23	23	66	94	89	131	71	104	56	133	273	0	8	73	80
Defensa y Seguridad Nacional	65	65	55	65	19	48	68	37	10	9	2 147	0	0	0	0
Educación y Cultura	1 150	708	1 333	1 340	4 369	2 285	869	204	3 537	1 741	2 902	0	73	3 436	3 509
Energía y Recursos Minerales	653	58	0	405	372	0	0	0	0	6	580	0	400	596	996
Industria, Comercio y Servicios	0	0	0	0	34	58	39	66	430	321	365	0	112	137	250
Pesca	0	0	0	0	0	0	0	0	0	0	0	0	0	0	0
Salud y Saneamiento	826	439	242	2 395	4 579	3 198	4 114	5 206	4 608	1 752	2 354	0	0	238	238
Trabajo	0	0	0	0	0	0	0	0	0	30	0	0	0	0	0
Transporte	4 522	3 352	831	2 655	4 412	2 235	3 192	3 967	2 702	2 922	4 312	1 956	472	3 152	5 579
Vivienda y Desarrollo Urbano	0	0	0	0	0	0	0	0	0	0	0	0	0	0	0
<b>TOTAL</b>	<b>9 547</b>	<b>5 680</b>	<b>3 266</b>	<b>9 298</b>	<b>19 476</b>	<b>11 545</b>	<b>11 668</b>	<b>13 935</b>	<b>16 354</b>	<b>10 689</b>	<b>20 817</b>	<b>2 026</b>	<b>2 563</b>	<b>9 092</b>	<b>13 681</b>

Fuente: Gobierno Regional de Ayacucho.

Elaboración: BCRP, Sucursal Huancayo.



**ANEXO 12**

**AYACUCHO: DEPÓSITOS Y OBLIGACIONES DEL SISTEMA FINANCIERO  
(Miles de nuevos soles)**

ENTIDADES FINANCIERAS	2009										2010		
	Mar	Abr	May	Jun	Jul	Ago	Set	Oct	Nov	Dic	Ene	Feb	Mar
<b>I. SISTEMA BANCARIO</b>	<b>133 905</b>	<b>143 837</b>	<b>143 718</b>	<b>144 349</b>	<b>149 968</b>	<b>151 917</b>	<b>151 692</b>	<b>147 868</b>	<b>147 121</b>	<b>161 130</b>	<b>156 864</b>	<b>156 055</b>	<b>152 293</b>
Crédito	68 537	70 119	68 678	72 746	76 387	79 787	81 531	77 933	75 493	76 542	74 571	74 256	71 442
Interbank	46 630	48 962	50 577	48 085	49 202	47 545	46 404	47 265	47 535	58 856	56 943	57 693	55 643
Continental	15 774	21 398	21 387	20 510	21 190	21 293	20 440	20 003	20 897	22 142	21 815	20 768	22 180
Mibanco	2 964	3 359	3 077	3 007	3 190	3 292	3 317	2 631	3 136	3 544	3 507	3 283	2 967
Financiero	0	0	0	0	0	0	0	37	60	46	27	55	61
<b>II. INSTITUCIONES DE MICROFINANZAS</b>	<b>67 308</b>	<b>67 345</b>	<b>68 632</b>	<b>69 793</b>	<b>72 329</b>	<b>72 593</b>	<b>72 484</b>	<b>74 486</b>	<b>75 500</b>	<b>74 501</b>	<b>74 277</b>	<b>74 880</b>	<b>76 115</b>
Financiera Crediscotia	2 889	2 773	2 991	2 848	2 905	2 804	2 783	2 988	2 860	2 382	2 331	2 226	2 000
Financiera Edyficar	0	0	0	0	0	0	0	657	413	321	265	210	203
Caja Municipal de Arequipa	1 492	1 308	1 497	1 777	1 947	2 041	2 010	2 261	2 651	2 767	2 775	2 995	3 565
Caja Municipal de Ica	32 645	32 216	32 457	32 999	33 611	34 156	34 113	34 267	34 310	34 889	35 348	34 981	35 367
Caja Municipal de Huancayo	3 186	3 369	3 469	3 687	3 919	3 990	4 440	5 381	5 823	6 582	6 647	7 080	7 391
Caja Municipal de Piura	0	0	0	0	0	0	0	596	604	653	728	701	709
Caja Rural Libertadores Ayacucho	27 095	27 679	28 219	28 482	29 947	29 602	29 138	28 336	28 838	26 907	26 184	26 688	26 881
Caja Rural Señor de Luren	0	0	0	0	0	0	0	0	0	0	0	0	0
Caja Rural Los Andes	0	0	0	0	0	0	0	0	0	0	0	0	0
Edpyme Proempresa	0	0	0	0	0	0	0	0	0	0	0	0	0
Edpyme Efectiva	0	0	0	0	0	0	0	0	0	0	0	0	0
<b>TOTAL</b>	<b>201 213</b>	<b>211 183</b>	<b>212 350</b>	<b>214 141</b>	<b>222 298</b>	<b>224 510</b>	<b>224 176</b>	<b>222 355</b>	<b>222 620</b>	<b>235 631</b>	<b>231 141</b>	<b>230 935</b>	<b>228 409</b>
<b>En MN</b>	<b>137 938</b>	<b>148 585</b>	<b>150 528</b>	<b>150 722</b>	<b>160 268</b>	<b>162 402</b>	<b>162 812</b>	<b>163 483</b>	<b>164 940</b>	<b>176 649</b>	<b>174 840</b>	<b>174 811</b>	<b>172 703</b>
<b>En ME</b>	<b>63 275</b>	<b>62 597</b>	<b>61 822</b>	<b>63 419</b>	<b>62 030</b>	<b>62 109</b>	<b>61 364</b>	<b>58 871</b>	<b>57 680</b>	<b>58 982</b>	<b>56 301</b>	<b>56 124</b>	<b>55 706</b>

Fuente: SBS

Elaboración: BCRP, Sucursal Huancayo.

ANEXO 13

**AYACUCHO: DEPÓSITOS EN LAS ENTIDADES FINANCIERAS UBICADAS POR PROVINCIAS - MARZO 2010**  
(Miles de nuevos soles)

ENTIDADES FINANCIERAS	PROVINCIAS															REGIÓN		
	HUAMANGA			HUANTA			LA MAR			LUCANAS			PARINACOCHAS			MN	ME	TOTAL
	MN	ME	TOTAL	MN	ME	TOTAL	MN	ME	TOTAL	MN	ME	TOTAL	MN	ME	TOTAL			
<b>I. SISTEMA BANCARIO</b>	<b>107 304</b>	<b>44 989</b>	<b>152 293</b>	<b>0</b>	<b>0</b>	<b>0</b>	<b>0</b>	<b>0</b>	<b>0</b>	<b>0</b>	<b>0</b>	<b>0</b>	<b>0</b>	<b>0</b>	<b>0</b>	<b>107 304</b>	<b>44 989</b>	<b>152 293</b>
Crédito	50 985	20 457	71 442	0	0	0	0	0	0	0	0	0	0	0	0	50 985	20 457	71 442
Interbank	36 449	19 194	55 643	0	0	0	0	0	0	0	0	0	0	0	0	36 449	19 194	55 643
Continental	17 481	4 699	22 180	0	0	0	0	0	0	0	0	0	0	0	0	17 481	4 699	22 180
Mi Banco	2 327	640	2 967	0	0	0	0	0	0	0	0	0	0	0	0	2 327	640	2 967
Financiero	61	0	61	0	0	0	0	0	0	0	0	0	0	0	0	61	0	61
<b>II. INSTITUCIONES DE MICROFINANZAS</b>	<b>50 166</b>	<b>9 272</b>	<b>59 438</b>	<b>2 134</b>	<b>466</b>	<b>2 600</b>	<b>1 875</b>	<b>156</b>	<b>2 031</b>	<b>11 224</b>	<b>822</b>	<b>12 046</b>	<b>0</b>	<b>0</b>	<b>0</b>	<b>65 399</b>	<b>10 716</b>	<b>76 115</b>
Financiera Crediscotia	1 498	501	2 000	0	0	0	0	0	0	0	0	0	0	0	0	1 498	501	2 000
Financiera Edyficar	86	49	136	67	0	67	0	0	0	0	0	0	0	0	0	154	49	203
Caja Municipal de Arequipa	2 870	694	3 565	0	0	0	0	0	0	0	0	0	0	0	0	2 870	694	3 565
Caja Municipal de Ica	21 487	4 507	25 994	0	0	0	0	0	0	8 634	739	9 373	0	0	0	30 122	5 245	35 367
Caja Municipal de Huancayo	6 475	916	7 391	0	0	0	0	0	0	0	0	0	0	0	0	6 475	916	7 391
Caja Municipal de Piura	501	208	709	0	0	0	0	0	0	0	0	0	0	0	0	501	208	709
Caja Rural Libertadores Ayacucho	17 248	2 396	19 644	2 067	466	2 532	1 875	156	2 031	2 590	84	2 673	0	0	0	23 779	3 102	26 881
<b>TOTAL</b>	<b>157 470</b>	<b>54 262</b>	<b>211 732</b>	<b>2 134</b>	<b>466</b>	<b>2 600</b>	<b>1 875</b>	<b>156</b>	<b>2 031</b>	<b>11 224</b>	<b>822</b>	<b>12 046</b>	<b>0</b>	<b>0</b>	<b>0</b>	<b>172 703</b>	<b>55 706</b>	<b>228 409</b>

Fuente: SBS.

Elaboración: BCRP, Sucursal Huancayo.

**ANEXO 14**

**AYACUCHO: CRÉDITO DEL SISTEMA FINANCIERO AL SECTOR PRIVADO  
(Miles de nuevos soles)**

ENTIDADES FINANCIERAS	2009										2010		
	Mar	Abr	May	Jun	Jul	Ago	Set	Oct	Nov	Dic	Ene	Feb	Mar
<b>I. SISTEMA BANCARIO</b>	<b>173 501</b>	<b>174 907</b>	<b>177 821</b>	<b>180 376</b>	<b>183 330</b>	<b>189 064</b>	<b>193 291</b>	<b>199 474</b>	<b>203 799</b>	<b>206 795</b>	<b>203 987</b>	<b>208 324</b>	<b>211 203</b>
Crédito	94 564	93 404	94 665	95 027	95 557	96 863	95 826	99 268	100 705	102 198	98 590	100 447	101 570
Interbank	38 512	38 341	38 382	38 760	39 635	41 056	43 226	43 913	44 469	45 272	45 726	46 567	46 482
Mibanco	14 576	16 304	18 406	20 152	21 744	23 817	27 516	30 076	31 519	32 528	33 960	35 395	37 202
Continental	25 225	26 234	26 301	26 336	26 272	27 176	26 549	26 019	26 891	26 556	25 460	25 660	25 695
Financiero	624	624	69	101	122	152	175	199	216	241	251	255	255
<b>II. INSTITUCIONES DE MICROFINANZAS</b>	<b>155 205</b>	<b>153 174</b>	<b>160 072</b>	<b>163 237</b>	<b>165 766</b>	<b>170 700</b>	<b>175 540</b>	<b>185 821</b>	<b>186 301</b>	<b>196 492</b>	<b>198 272</b>	<b>200 529</b>	<b>203 763</b>
Financiera Crediscotia	13 254	13 254	16 447	16 665	16 665	17 174	17 793	17 893	18 588	19 093	19 276	19 809	20 389
Financiera Edyficar	25 711	25 754	25 632	25 686	26 027	26 942	28 777	30 111	31 527	32 203	32 871	33 101	34 118
Financiera TFC	624	648	682	671	666	627	620	561	527	509	466	444	437
Caja Municipal de Arequipa	10 287	10 736	10 960	11 332	11 400	11 670	11 532	11 739	12 283	12 799	12 893	13 282	14 061
Caja Municipal de Ica	44 917	45 313	47 192	48 977	50 562	51 978	53 308	54 912	50 866	58 176	58 770	60 170	60 713
Caja Municipal de Huancayo	17 608	17 833	18 225	18 156	18 329	18 958	19 430	20 335	21 056	22 140	22 554	22 338	22 404
Caja Municipal de Piura	745	1 264	2 073	2 682	3 022	3 405	3 631	3 879	4 112	4 093	3 992	3 965	3 731
Caja Rural Libertadores de Ayacucho	17 737	18 455	18 801	19 025	18 826	19 006	18 976	19 256	19 346	18 525	18 192	18 315	18 006
Caja Rural Señor de Luren	1 846	1 986	1 841	1 781	1 882	1 955	2 062	2 222	2 403	2 449	2 650	2 727	2 882
Caja Rural Los Andes	0	0	0	0	0	0	0	5 182	5 281	5 419	5 445	5 378	5 549
Edpyme Proempresa	16 586	16 545	16 790	16 908	16 996	17 572	18 000	18 301	18 929	19 487	19 571	19 374	19 810
Edpyme Efectiva	5 890	1 386	1 430	1 353	1 391	1 414	1 411	1 430	1 383	1 600	1 591	1 625	1 663
<b>TOTAL</b>	<b>328 706</b>	<b>328 081</b>	<b>337 894</b>	<b>343 613</b>	<b>349 096</b>	<b>359 764</b>	<b>368 832</b>	<b>385 295</b>	<b>390 100</b>	<b>403 287</b>	<b>402 259</b>	<b>408 852</b>	<b>414 966</b>
<b>En M/N</b>	<b>270 906</b>	<b>272 735</b>	<b>283 852</b>	<b>289 107</b>	<b>294 894</b>	<b>303 355</b>	<b>311 950</b>	<b>325 610</b>	<b>329 415</b>	<b>341 872</b>	<b>343 622</b>	<b>349 744</b>	<b>357 951</b>
<b>En M/E</b>	<b>57 800</b>	<b>55 345</b>	<b>54 042</b>	<b>54 506</b>	<b>54 202</b>	<b>56 409</b>	<b>56 882</b>	<b>59 685</b>	<b>60 686</b>	<b>61 415</b>	<b>58 637</b>	<b>59 108</b>	<b>57 015</b>

Fuente: SBS.

Elaboración: BCRP, Sucursal Huancayo.

ANEXO 15

AYACUCHO: CRÉDITO DE LAS ENTIDADES FINANCIERAS UBICADAS POR PROVINCIAS – MARZO 2010  
(Miles de nuevos soles)

ENTIDADES FINANCIERAS	PROVINCIAS															REGIÓN		
	HUAMANGA			HUANTA			LA MAR			LUCANAS			PARINACOCHAS			MN	ME	TOTAL
	MN	ME	TOTAL	MN	ME	TOTAL	MN	ME	TOTAL	MN	ME	TOTAL	MN	ME	TOTAL			
<b>I. SISTEMA BANCARIO</b>	<b>165 985</b>	<b>45 218</b>	<b>211 203</b>	<b>0</b>	<b>0</b>	<b>0</b>	<b>0</b>	<b>0</b>	<b>0</b>	<b>0</b>	<b>0</b>	<b>0</b>	<b>0</b>	<b>0</b>	<b>0</b>	<b>165 985</b>	<b>45 218</b>	<b>211 203</b>
Crédito	72 398	29 172	101 570	0	0	0	0	0	0	0	0	0	0	0	0	72 398	29 172	101 570
Interbank	39 982	6 500	46 482	0	0	0	0	0	0	0	0	0	0	0	0	39 982	6 500	46 482
Mibanco	34 127	3 075	37 202	0	0	0	0	0	0	0	0	0	0	0	0	34 127	3 075	37 202
Continental	19 226	6 469	25 695	0	0	0	0	0	0	0	0	0	0	0	0	19 226	6 469	25 695
Financiero	254	2	255	0	0	0	0	0	0	0	0	0	0	0	0	254	2	255
<b>II. INSTITUCIONES DE MICROFINANZAS</b>	<b>143 438</b>	<b>9 157</b>	<b>152 595</b>	<b>15 179</b>	<b>9</b>	<b>15 189</b>	<b>18 417</b>	<b>1 629</b>	<b>20 046</b>	<b>14 121</b>	<b>1 002</b>	<b>15 122</b>	<b>810</b>	<b>0</b>	<b>810</b>	<b>191 966</b>	<b>11 797</b>	<b>203 763</b>
Financiera Crediscotia	20 024	365	20 389	0	0	0	0	0	0	0	0	0	0	0	0	20 024	365	20 389
Financiera Edyficar	21 269	1 108	22 377	11 741	0	11 741	0	0	0	0	0	0	0	0	0	33 010	1 108	34 118
Financiera TFC	437	0	437	0	0	0	0	0	0	0	0	0	0	0	0	437	0	437
Caja Municipal de Arequipa	12 798	1 263	14 061	0	0	0	0	0	0	0	0	0	0	0	0	12 798	1 263	14 061
Caja Municipal de Ica	39 279	5 441	44 721	0	0	0	5 087	21	5 108	9 073	1 002	10 074	810	0	810	54 249	6 464	60 713
Caja Municipal de Huancayo	22 364	40	22 404	0	0	0	0	0	0	0	0	0	0	0	0	22 364	40	22 404
Caja Municipal de Piura	3 731	0	3 731	0	0	0	0	0	0	0	0	0	0	0	0	3 731	0	3 731
Caja Rural Libertadores de Ayacucho	9 263	886	10 148	2 121	9	2 130	3 562	0	3 562	2 166	0	2 166	0	0	0	17 111	895	18 006
Caja Rural Señor de Luren	0	0	0	0	0	0	0	0	0	2 882	0	2 882	0	0	0	2 882	0	2 882
Caja Rural Los Andes	5 523	26	5 549	0	0	0	0	0	0	0	0	0	0	0	0	5 523	26	5 549
Edpyme Proempresa	7 087	29	7 116	1 318	0	1 318	9 768	1 608	11 376	0	0	0	0	0	0	18 173	1 637	19 810
Edpyme Efectiva	1 663	0	1 663	0	0	0	0	0	0	0	0	0	0	0	0	1 663	0	1 663
<b>TOTAL</b>	<b>309 424</b>	<b>54 375</b>	<b>363 799</b>	<b>15 179</b>	<b>9</b>	<b>15 189</b>	<b>18 417</b>	<b>1 629</b>	<b>20 046</b>	<b>14 121</b>	<b>1 002</b>	<b>15 122</b>	<b>810</b>	<b>0</b>	<b>810</b>	<b>357 951</b>	<b>57 015</b>	<b>414 966</b>

Fuente: SBS.

Elaboración: BCRP, Sucursal Huancayo.

ANEXO 16

**AYACUCHO: CARTERA PESADA DEL SISTEMA FINANCIERO  
(En porcentajes)**

ENTIDADES FINANCIERAS	2009										2010		
	Mar	Abr	May	Jun	Jul	Ago	Sep	Oct	Nov	Dic	Ene	Feb	Mar
Empresas Bancarias	1,5	1,7	1,9	1,8	1,7	2,4	1,9	2,0	1,9	2,1	1,9	1,9	2,0
Empresas Financieras	1,6	4,0	3,0	2,7	2,9	2,9	3,0	2,8	3,4	3,5	3,0	2,9	4,2
Cajas Municipales	4,0	4,2	3,9	4,3	4,5	4,5	4,2	4,3	4,6	4,6	4,2	4,9	5,2
Cajas Rurales	9,2	8,5	8,2	8,8	9,0	9,2	9,6	9,0	9,4	9,5	9,6	8,4	8,2
Edpymes	3,5	3,0	3,3	3,9	3,6	2,9	3,4	3,1	2,8	3,1	3,4	3,2	3,2
<b>Total</b>	<b>2,8</b>	<b>3,1</b>	<b>3,1</b>	<b>3,2</b>	<b>3,2</b>	<b>3,6</b>	<b>3,3</b>	<b>3,3</b>	<b>3,2</b>	<b>3,3</b>	<b>3,3</b>	<b>3,5</b>	<b>3,6</b>

Fuente: Superintendencia de Banca y Seguros - SBS y entidades del sistema financiero.

Elaboración: BCRP, Sucursal Huancayo.

## VI. FICHA TÉCNICA

### Metodología del Cálculo del Indicador de Actividad Económica Regional de Ayacucho

El Indicador de Actividad Económica Regional es un indicador parcial de corto plazo, que busca medir el desenvolvimiento de la economía regional a partir de la evolución de la actividad de los principales sectores. Los sectores considerados representan el 58,2 por ciento del Valor Agregado Bruto del departamento, publicado por el INEI.

El indicador, se obtiene mediante la agregación ponderada de los índices sectoriales, utilizando como factor de ponderación la estructura porcentual anual del año 2007, elaborado por el INEI.

$$IAER = \sum_{i=1}^n I_{\text{sector } i(t)} * w_i$$

$I_i$  = Índice del sector  $i$  en el período (mes)  $t$   
 $n$  = Número de sectores que componen el índice  
 $w_i$  = Peso relativo ponderado del sector  $i$  en base a su contribución al PBI departamental 2007.

Los sectores que incluye el indicador son: agropecuario, pesca, minería, manufactura, electricidad, construcción, servicios gubernamentales y servicios financieros.

El índice de los sectores agropecuario, pesca, minería, manufactura y electricidad, se calcula en base al Valor Bruto de Producción, de la siguiente manera:

$$Indice\ sector_i = \left[ \frac{VBP_{it}}{VBP_i\ prom.\ 2007} \right] * 100$$

en donde:

$i$  = Sector analizado

$VBP_{it}$  = Valor Bruto de la Producción del sector  $i$  del mes  $t$  a precios de 1994.

$VBP_i\ prom.\ 2007$  = Valor Bruto de Producción promedio 2007 del sector  $i$  a precios de 1994.

### Características del procedimiento:

- a) La clasificación de los sectores productivos se basa en la Clasificación Industrial Internacional Uniforme (CIIU-Revisión 3).
- b) Las fuentes de la información sectorial son:
  - Para los sectores agropecuario y minero, los respectivos ministerios sectoriales.
  - Para el sector electricidad, la fuente es el Organismo Supervisor de la Inversión en Energía y Minería (OSINERGMIN).
  - Para el sector construcción, la fuente es la empresa Cemento Andino S.A.
  - Para los sectores servicios gubernamentales y servicios financieros, las fuentes son el Ministerio de Economía y Finanzas (Sistema Integrado de Administración Financiera del Sector Público SIAF-SP) y la Superintendencia de Banca, Seguros y AFP, respectivamente.
- c) El valor bruto de producción (VBP) de los sectores agropecuario, minero y electricidad, se obtiene de la aplicación de los precios del año base (1994), a los volúmenes de producción de los sectores respectivos. Los precios del año base, son los utilizados por la Dirección Nacional de Cuentas Nacionales del INEI.
- d) El VBP del sector construcción se estima de manera indirecta y se utiliza como información básica los despachos de cemento.
- e) El VBP del sector servicios gubernamentales se calcula a partir del gasto en *Remuneraciones* y compra de *Bienes y Servicios* del Gobierno Regional, que se deflactan a precios del año 1994, utilizando el IPC e IPM, respectivamente.

La fuente es el Ministerio de Economía y Finanzas.

- f) El VBP del sector Servicios Financieros se calcula a partir de la sumatoria de los saldos de intermediación (créditos directos y depósitos) de las instituciones financieras que operan en el departamento, deflactados a precios de 1994, utilizando el IPC.

**ESTRUCTURA DEL INDICADOR REGIONAL**

SECTOR	PONDERACION (%) 2007
Agropecuario	20,9
Minería	6,7
Electricidad	0,5
Construcción	11,8
Servicios Gubernamentales	16,5
Servicios Financieros	1,8
<b>TOTAL</b>	<b>58,2</b>

**Nota:** Para el caso del sector Servicios Financieros, se considera el peso del sector a nivel nacional (1,8 por ciento).