



**BANCO CENTRAL DE RESERVA DEL PERÚ**

**SUCURSAL HUANCAYO**

**SÍNTESIS ECONÓMICA DE AYACUCHO  
ENERO 2010<sup>1</sup>**

**DEPARTAMENTO DE ESTUDIOS ECONÓMICOS**

---

<sup>1</sup> En la elaboración de este informe participaron: Francisco Callupe Casaño y Sergio Carrasco.

## CONTENIDO

RESEÑA INTRODUCTORIA	3
I. ACTIVIDAD PRODUCTIVA Y OTRAS	4
1.1. Producción	4
1.1.1. Producción Agropecuaria	4
1.1.2. Producción de Electricidad	8
1.1.3. Producción Minera	9
1.1.4. Construcción	10
1.2. Turismo	11
II. SECTOR EXTERNO	11
2.1. Exportaciones	11
III. FINANZAS PÚBLICAS	13
3.1. Gobierno Central	13
3.2. Gobierno Regional	14
IV. MONEDA Y CRÉDITO	15
4.1. Depósitos del Sistema Financiero	15
4.2. Crédito del Sistema Financiero	17
4.3. Morosidad del Sistema Financiero	19
4.4. Crédito a la Pequeña y Microempresa	20
V. INFORMACIÓN ESTADÍSTICA	21
Anexo 1: Producción Agropecuaria	22
Anexo 2: Producción Eléctrica	23
Anexo 3: Producción Minera	24
Anexo 4: Ventas de Cemento	25
Anexo 5: Arribos por Categorías	26
Anexo 6: Exportaciones por Grupo de Productos	27
Anexo 7: Exportaciones por Bloque Económico y Países	28
Anexo 8: Ingresos Corrientes del Gobierno Central	29
Anexo 9: Gastos del Gobierno Regional de Ayacucho: Según Naturaleza	30
Anexo 10: Gastos del Gobierno Regional de Ayacucho: Según Naturaleza y Unidad Ejecutora	30
Anexo 11: Gobierno Regional de Ayacucho: Programa de Inversiones	31
Anexo 12: Depósitos y Obligaciones del Sistema Financiero	32
Anexo 13: Depósitos en las Entidades Financieras Ubicadas por Provincias	33
Anexo 14: Crédito del Sistema Financiero al Sector Privado	34
Anexo 15: Crédito de las Entidades Financieras Ubicadas por Provincias	35
Anexo 16: Cartera Pesada del Sistema Financiero	36
VI. FICHA TÉCNICA	37

DIRECCIÓN EN INTERNET

<http://www.bcrp.gob.pe>

## RESEÑA INTRODUCTORIA

En el primer mes del año, el **Indicador de Actividad Económica Regional** creció 7,3 por ciento, influenciado por el desempeño positivo de la actividad agropecuaria (8,1 por ciento), minera (9,1 por ciento), construcción (3,4 por ciento) y de servicios gubernamentales y financieros (25,5 y 24,8 por ciento, respectivamente), sin embargo se registró una disminución en electricidad (-8,5 por ciento).

La **producción agropecuaria** creció 8,1 por ciento, por el comportamiento positivo de los subsectores agrícola (9,2 por ciento) y pecuario (7,2 por ciento), en el primer caso por la mayor producción de papa, tuna y alfalfa; mientras que en el pecuario por carnes de ovino y vacuno, y leche de vacuno.

La **generación eléctrica** de la región, disminuyó 8,5 por ciento, por la menor producción de Electrocentro (-8,5 por ciento) la misma que opera las centrales hidroeléctricas de Llusita, Quicapata y San Francisco, además de la central termoeléctrica de Ayacucho.

La **minería** creció 9,1 por ciento, básicamente por la mayor extracción de plata (142,0 por ciento) y plomo (16,6 por ciento), no obstante a la contracción en oro (-18,6 por ciento), zinc (-15,9 por ciento) y cobre (-24,6 por ciento).

El desenvolvimiento del sector **construcción**, medido a través de la venta de cemento, fue superior en 3,4 por ciento.

El **turismo** aumentó 1,0 por ciento, por el mayor flujo de visitantes nacionales (0,9 por ciento) y extranjeros (4,8 por ciento).

En cuanto a las **exportaciones**, el valor FOB de las ventas fue de US\$ 7,7 millones, superior en 611,8 por ciento, debido al aumento registrado en los productos tradicionales (1 378,5 por ciento), sobretodo mineros como plomo, cobre y zinc con destino a China. Con respecto a los no tradicionales, la contracción de 48,1 por ciento, se sustentó en las menores cotizaciones y envíos de tara a las industrias curtientes afectadas por la crisis internacional, ya que dependen de la industria automotriz, además de la industria de vestido y calzado.

La **SUNAT** recaudó S/. 3,8 millones, monto superior en 14,6 por ciento, por la mayor recaudación por concepto de Impuesto a la Renta (20,3 por ciento), IGV (3,3 por ciento) y Otros Ingresos Tributarios (28,3 por ciento).

Los **gastos ejecutados** por el **Gobierno Regional de Ayacucho** sumaron S/. 37,3 millones, monto mayor en 24,5 por ciento respecto a enero de 2009, sustentado en los superiores Gastos Corrientes (19,3 por ciento) y de Capital (439,0 por ciento).

En el sistema financiero regional, los **depósitos y colocaciones** crecieron 12,8 y 32,9 por ciento respectivamente, con relación a enero de 2009. El Banco de Crédito tuvo la mayor participación en los totales captados y colocados, (32,3 y 24,5 por ciento, respectivamente).

Respecto a la morosidad del sistema financiero, el ratio fue de 3,3 por ciento, superior en 0,6 puntos porcentuales respecto a lo registrado en enero del año pasado.

## I. ACTIVIDAD PRODUCTIVA

### 1.1 Producción

En el primer mes del año, el Indicador de Actividad Económica Regional creció 7,3 por ciento, influenciado por el desempeño positivo de la actividad agropecuaria (8,1 por ciento), minera (9,1 por ciento),

construcción (3,4 por ciento) y de servicios gubernamentales y financieros (25,5 y 24,8 por ciento, respectivamente), sin embargo se registró una disminución en electricidad (-8,5 por ciento).

**CUADRO Nº 1**  
**ÍNDICADOR DE ACTIVIDAD ECONÓMICA REGIONAL 1/ 2/**  
**(Variación porcentual respecto a similar periodo del año anterior)**

SECTOR	PONDERACIÓN 3/	2010
		ENERO
Agropecuario	20,9	8,1
Agrícola		9,2
Pecuario		7,2
Minería	6,7	9,1
Electricidad	0,5	-8,5
Construcción	11,8	3,4
Servicios Gubernamentales	16,5	25,5
Servicios Financieros	1,8	24,8
<b>TOTAL</b>	<b>58,2</b>	<b>7,3</b>

1/ Es un indicador parcial de la actividad económica de la región que alcanza una cobertura del 58,2 por ciento del valor agregado bruto de la producción regional según cifras del INEI.

2/ Actualizado con información al 26 de marzo de 2010.

3/ Considera la estructura productiva de la región para el año 2007 según cifras del INEI.

En el caso de los servicios financieros se considera como ponderación el promedio nacional para dicho año (1,8 por ciento).

Fuente: MINAG, MINEM, OSINERMIN, Cemento Andino, MEF y SBS.

Elaboración: BCRP, Sucursal Huancayo.

#### 1.1.1 Producción Agropecuaria

La producción agropecuaria creció en 8,1 por ciento, respecto a enero de 2009, por el comportamiento positivo de los subsectores agrícola (9,2 por ciento) y pecuario (7,2 por

ciento). En el primer caso por la mayor producción de papa, tuna y alfalfa; mientras que en el pecuario por carnes de ovino y vacuno, y leche de vacuno.

**GRÁFICO Nº 1**  
**VALOR BRUTO DE PRODUCCIÓN AGROPECUARIA**  
**(Variación real 1/)**

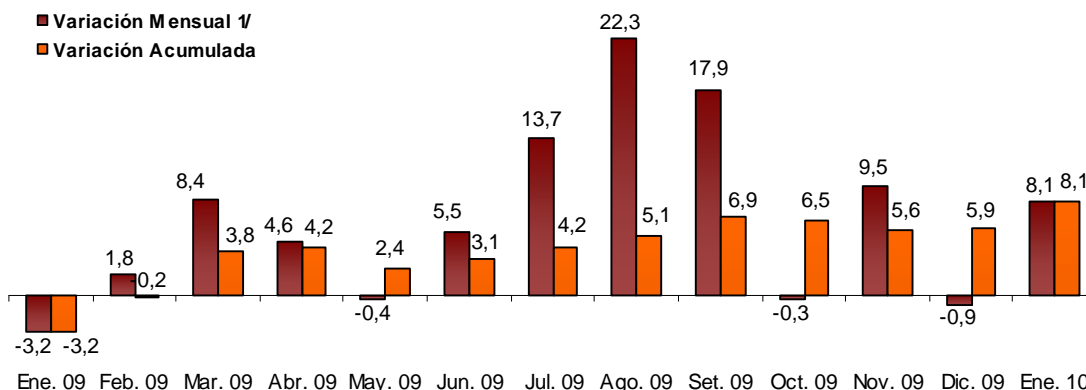

1/ Respecto a similar mes del año anterior.

Elaboración: BCRP, Sucursal Huancayo.

**CUADRO N° 2**  
**VALOR BRUTO DE PRODUCCIÓN AGROPECUARIO**  
(Variación real 1/)

SUB SECTOR	ENERO	
	2009	2010
Agrícola	1,5	9,2
Pecuario	-10,2	7,2
<b>Sector Agropecuario</b>	<b>-3,2</b>	<b>8,1</b>

1/ Respecto al mismo mes o periodo del año anterior

Fuente: MINAG.

Elaboración: BCRP, Sucursal Huancayo.

## Sub Sector Agrícola

### Producción

El subsector creció 9,2 por ciento respecto a enero de 2009, por los mayores resultados en papa (9,7 por ciento), tuna (35,7 por ciento) y alfalfa (6,9 por ciento). En el caso de la papa, explicado por las superiores cosechas, las mismas que devienen de las instalaciones efectuadas en los meses de agosto y setiembre, donde los agricultores estuvieron motivados por los altos precios de entonces. En el resultado también incidió, las

relativas mejores condiciones climáticas para la cosecha y para el desarrollo normal de los cultivos, factor que a su vez permitió la obtención de mayores rendimientos; mientras que, en el caso de la alfalfa, se sustentó en la expansión de la actividad ganadera por la producción de derivados lácteos que se comercializan tanto a nivel local así como en Lima.

**CUADRO N° 3**  
**PRODUCCIÓN DE PRINCIPALES PRODUCTOS AGRÍCOLAS 1/**  
**TM**

CULTIVOS	ENERO		
	2009	2010	Var. %
Alfalfa	27 008	28 875	6,9
Arveja grano seco	0	0	-
Arveja grano verde	417	296	- 29,0
Avena forrajera	0	56	-
Cacao	31	27	- 12,9
Café	9	0	- 100,0
Cebada grano	0	0	-
Frijol grano seco	9	10	11,1
Haba grano seco	0	0	-
Maíz amiláceo	0	0	-
Maíz choclo	486	482	- 0,8
Olluco	0	0	-
Papa	3 982	4 367	9,7
Trigo	0	6	-
Tuna	2 352	3 192	35,7
Yuca	796	773	- 2,9

1/ Cifras Preliminares

Fuente: MINAG.

Elaboración: BCRP, Sucursal Huancayo.

**GRÁFICO N° 2**  
**VALOR BRUTO DE PRODUCCIÓN AGRÍCOLA**  
(Variación real 1/)

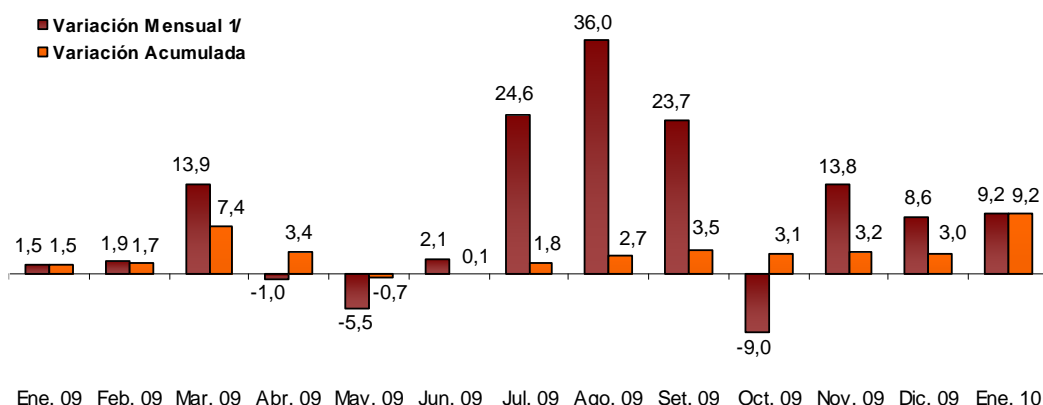

1/ Respecto a similar mes del año anterior.  
Elaboración: BCRP, Sucursal Huancayo.

**CUADRO N° 4**  
**PRECIOS EN CHACRA DE PRINCIPALES CULTIVOS**  
(En nuevos soles por Kg.)

CULTIVOS	ENERO		Var. %
	2009	2010	
Arveja grano verde	0,87	1,49	72,4
Cacao	5,88	5,01	- 14,8
Haba grano verde	0,74	0,91	22,7
Maíz choclo	0,95	0,84	- 12,0
Papa	0,93	0,45	- 52,0
Yuca	0,45	0,46	3,1

Fuente: MINAG.  
Elaboración: BCRP, Sucursal Huancayo.

**GRÁFICO N° 3**  
**PARTICIPACIÓN EN EL VBP AGRÍCOLA**  
Enero 2010

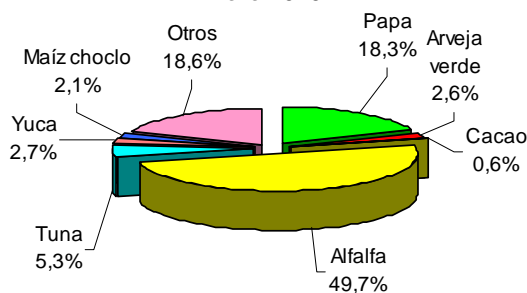

Elaboración: BCRP, Sucursal Huancayo.

## Siembras

La superficie instalada alcanzó 5 122 has, inferior en 21,8 por ciento respecto a enero 2009, explicado por las precipitaciones

pluviales en algunas zonas de la región, lo que limitó las instalaciones de los principales cultivos transitorios, resaltando

en trigo (-24,1 por ciento), cebada grano (-28,7 por ciento), frijol grano seco (-59,9 por ciento) y arveja grano seco (-37,8 por ciento).

En el acumulado, se registró una disminución de 2,4 por ciento, donde resalta las menores siembras de maíz amiláceo (-9,6 por ciento), olluco (-11,0 por ciento) y haba grano seco (-9,9 por

ciento), todos ellos por problemas climatológicos, no obstante al incremento en papa (6,5 por ciento), yuca (21,9 por ciento) y arveja grano seco (3,2 por ciento). Estos dos últimos, debido a la expectativa de buenos precios de mercado, así como por una mayor disponibilidad de semillas certificadas y menores precios de los principales insumos químicos para el agro.

**CUADRO N° 5**  
**SUPERFICIE SEMBRADA 1/**  
**Has**

	ENERO			AGOSTO - ENERO		
	2009	2010	Var. %	2008/2009	2009/2010	Var. %
<b>CULTIVOS TRANSITORIOS</b>	<b>6 463</b>	<b>4 974</b>	<b>- 23,0</b>	<b>83 081</b>	<b>81 077</b>	<b>- 2,4</b>
Avena grano	0	0	-	359	322	- 10,3
Arveja grano seco	267	166	- 37,8	3 867	3 992	3,2
Arveja grano verde	11	5	- 54,5	1 124	1 041	- 7,4
Cebada grano	2 616	1 864	- 28,7	11 988	11 786	- 1,7
Frijol grano seco	192	77	- 59,9	1 434	1 468	2,4
Haba grano seco	2	6	200,0	5 626	5 069	- 9,9
Haba grano verde	6	6	0,0	1 075	1 057	- 1,7
Maíz amiláceo	45	46	2,2	17 479	15 802	- 9,6
Maíz choclo	10	4	- 60,0	1 490	1 397	- 6,2
Olluco	2	0	- 100,0	2 419	2 152	- 11,0
Papa	127	84	- 33,9	16 108	17 154	6,5
Trigo	2 279	1 729	- 24,1	8 576	8 511	- 0,8
Yuca	67	81	20,9	657	801	21,9
Otros	839	906	8,0	10 879	10 525	- 3,3
<b>CULTIVOS PERMANENTES</b>	<b>89</b>	<b>148</b>	<b>66,3</b>	<b>260</b>	<b>228</b>	<b>- 12,3</b>
Palto	0	9	-	10	43	330,0
Café	0	0	-	0	0	-
Otros	89	139	56,2	250	185	- 26,0
<b>TOTAL</b>	<b>6 552</b>	<b>5 122</b>	<b>- 21,8</b>	<b>83 341</b>	<b>81 305</b>	<b>- 2,4</b>

1/ Cifras preliminares

Fuente: MINAG.

Elaboración: BCRP, Sucursal Huancayo.

### Sub Sector Pecuario

La producción pecuaria fue superior en 7,2 por ciento, debido a la mayor producción de carne de ovino (4,1 por ciento), carne de vacuno (11,1 por ciento) y leche de vacuno (14,3 por ciento), estos dos últimos aportaron 65,7 por ciento al VBP del sector. En el caso de leche de vacuno, por

el impulso a la ganadería lechera, para atender la creciente demanda de los productores de derivados lácteos en las provincias de Cangallo, Huamanga y La Mar, los cuales reciben apoyo de las instituciones públicas y agencias agrarias.

**CUADRO N° 6  
PRODUCCIÓN PECUARIA  
TM**

ESPECIES	ENERO		
	2009	2010	Var. %
Carne de Alpaca	84	84	-0,1
Carne de Caprino	64	70	9,1
Carne de Llama	61	52	-14,5
Carne de Ovino	297	309	4,1
Carne de Porcino	276	269	-2,7
Carne de Vacuno	1 290	1 432	11,1
Leche Vacuno	1 100	1 257	14,3

Fuente: MINAG.

Elaboración: BCRP, Sucursal Huancayo.

**GRÁFICO N° 4  
PARTICIPACIÓN EN EL VBP PECUARIO  
Enero 2010**

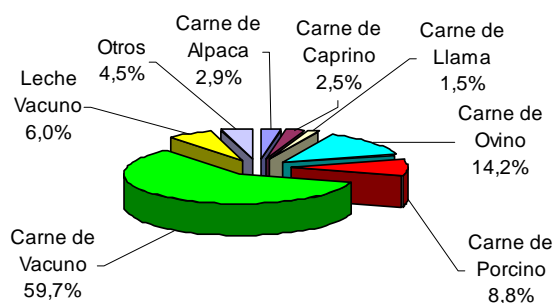

**GRÁFICO N° 5  
VALOR BRUTO DE PRODUCCIÓN PECUARIA  
(Variación real 1/)**

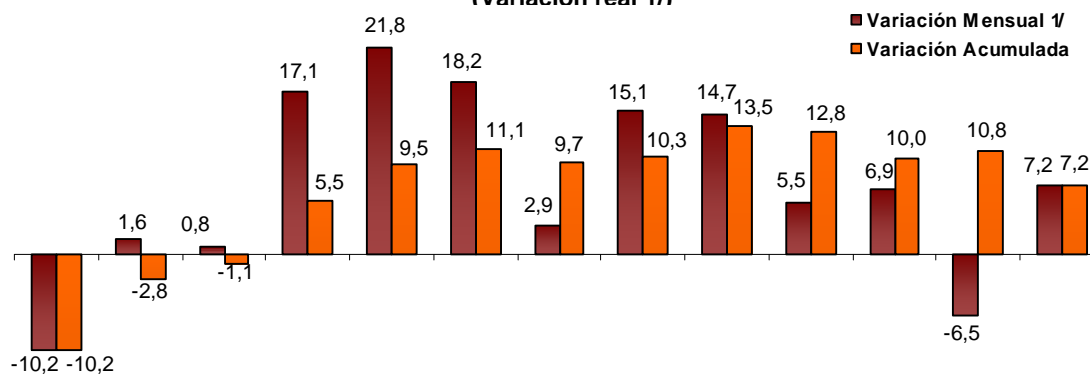

Ene. 09 Feb. 09 Mar. 09 Abr. 09 May. 09 Jun. 09 Jul. 09 Ago. 09 Set. 09 Oct. 09 Nov. 09 Dic. 09 Ene. 10

1/ Respecto a similar mes del año anterior.

Elaboración: BCRP, Sucursal Huancayo.

### 1.1.2 Producción de Electricidad

La generación eléctrica de la región disminuyó 8,5 por ciento, respecto a enero del año anterior, por la menor producción de Electrocentro (-8,5 por ciento) la misma que opera las centrales hidroeléctricas de Llusita,

Quicapata y San Francisco, además de la central termoeléctrica de Ayacucho. La producción de esta empresa representó el 99,8 por ciento del total producido en la región.

**CUADRO N° 7  
GENERACIÓN ELÉCTRICA 1/  
Megavattios Hora (MWH)**

EMPRESA GENERADORA	ENERO		
	2009	2010	Var.%
Electro Sur Medio	2	2	14,2
Electrocentro	1 448	1 325	- 8,5
<b>TOTAL 1/</b>	<b>1 450</b>	<b>1 327</b>	<b>- 8,5</b>

1/ Variación en términos reales.

Fuente: OSINERGMIN.

Elaboración: BCRP, Sucursal Huancayo.



**GRÁFICO N° 6  
GENERACIÓN ELÉCTRICA  
(Megavatios Hora)**

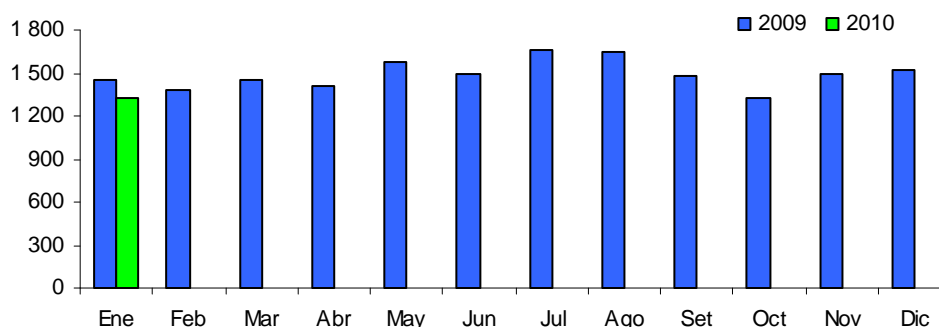

Elaboración: BCRP, Sucursal Huancayo.

### 1.1.3 Producción Minera

La producción minera creció en 9,1 por ciento, básicamente por la mayor extracción de plata (142,0 por ciento) y plomo (16,6 por ciento), no obstante a la contracción en oro (-18,6 por ciento), zinc (-15,9 por ciento) y cobre (-24,6 por ciento).

**CUADRO N° 8  
PRODUCCIÓN MINERA METÁLICA 1/  
Contenido Fino**

MINERAL	ENERO		
	2009	2010	Var. %
Cobre (TMF)	62	47	- 24,6
Oro (KGF)	415	338	- 18,6
Plata (KGF)	9 072	21 958	142,0
Plomo (TMF)	523	610	16,6
Zinc (TMF)	2 409	2 027	- 15,9
<b>TOTAL 1/</b>			<b>9,1</b>

1/ Variación en términos reales.

Fuente: MINEM.

Elaboración: BCRP, Sucursal Huancayo.

**GRÁFICO N° 7  
VALOR BRUTO DE PRODUCCIÓN MINERA  
(Variación real 1/)**

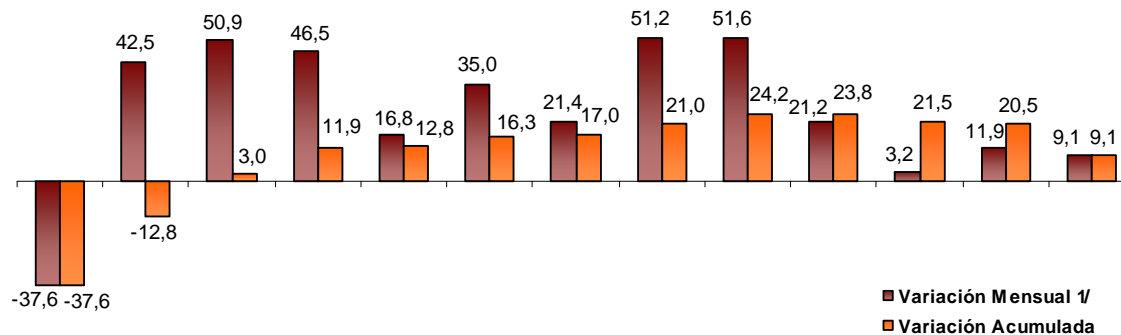

Ene. 09 Feb. 09 Mar. 09 Abr. 09 May. 09 Jun. 09 Jul. 09 Ago. 09 Set. 09 Oct. 09 Nov. 09 Dic. 09 Ene. 10

1/ Respecto a similar mes del año anterior.

Elaboración: BCRP, Sucursal Huancayo.

El oro, la plata y el zinc concentraron el 95,8 por ciento del total producido en la región. En el caso del oro, destacó la producción de la Minera Layratuma con el 63,4 por ciento de participación; mientras que en plata sobresalió la Minera Suyamarca con un 91,8 por ciento

de la producción. La cotización internacional del oro fue de US\$ 1 117,5 la onza troy, superior en 29,9 por ciento respecto a enero del año pasado (US\$ 860,1), debido a la mayor demanda de los inversionistas por este metal refugio.

**GRÁFICO N° 8**  
**PRODUCCIÓN DE ORO Y COTIZACIÓN INTERNACIONAL**

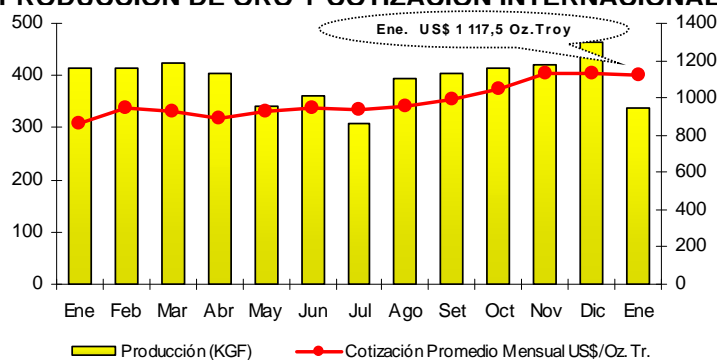

Elaboración: BCRP, Sucursal Huancayo.

**GRÁFICO N° 9**  
**PARTICIPACIÓN EN EL VBP MINERO**  
**Enero 2010**

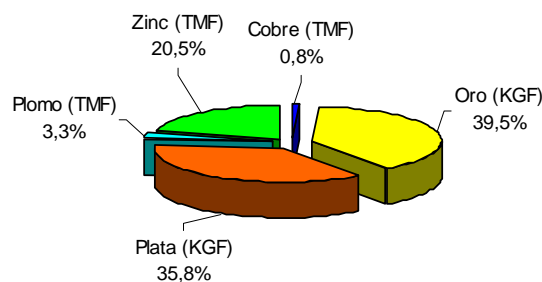

### 1.1.4 Construcción

El indicador del sector, medido a través de las ventas de cemento, registró un crecimiento de 3,4 por ciento, como consecuencia del incremento de la demanda para la construcción de obras públicas lideradas por

el gobierno regional y las municipalidades. En el sector privado, destacó la autoconstrucción de viviendas así como la construcción de pequeños centros comerciales y turísticos.

**CUADRO N° 9**  
**INDICADOR DEL SECTOR CONSTRUCCIÓN 1/**

	ENERO		
	2009	2010	Var. %
Ventas de Cemento (TM)	8 178	8 456	3,4
<b>TOTAL 1/</b>			<b>3,4</b>

1/ Variación en términos reales.

Fuente: Cemento Andino.

Elaboración: BCRP, Sucursal Huancayo.

**GRÁFICO N° 10**  
**VENTAS DE CEMENTO EN TM**

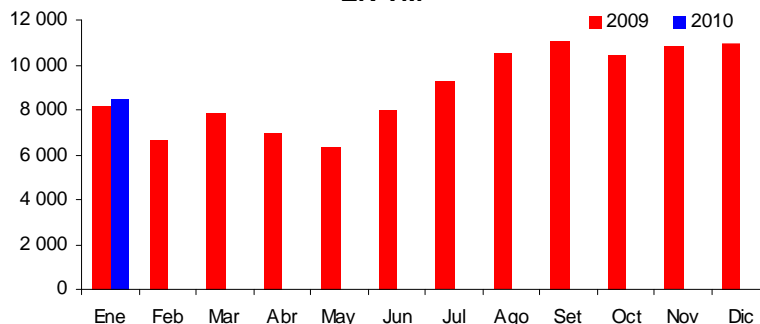

Elaboración: BCRP, Sucursal Huancayo.

## 1.2 Turismo

Las visitas turísticas a la región aumentaron 1,0 por ciento, por el mayor flujo de visitantes nacionales (0,9 por ciento) y extranjeros (4,8 por ciento).

**CUADRO N° 10  
ARRIBOS A ESTABLECIMIENTOS DE HOSPEDAJE**

	ENERO		
	2009	2010	Var. %
Nacionales	17 644	17 802	0,9
Extranjeros	564	591	4,8
<b>TOTAL</b>	<b>18 208</b>	<b>18 393</b>	<b>1,0</b>

Fuente: MINCETUR - Ayacucho  
Elaboración: BCRP, Sucursal Huancayo.

## II. SECTOR EXTERNO

### 2.1 Exportaciones

Las exportaciones de la región totalizaron US\$ 7,7 millones, superior en 611,8 por ciento, al de enero del año anterior, debido al aumento en las ventas de productos tradicionales (1 378,5 por ciento), sobretodo mineros como plomo, cobre y zinc con destino a China, mientras que Suiza registró mayores embarques de oro, a ello se debe agregar el efecto precio, por la recuperación en la cotización de algunos metales.

De otro lado, la contracción de los no tradicionales (-48,1 por ciento), obedece a las menores cotizaciones y envíos de tara a las industrias curtientes de EUA, China y Alemania, que han sido afectadas por la crisis internacional. Al respecto, el sector curtidor depende de la industria automotriz, además de la del vestido y calzado. Es de mencionar que, la región contribuye en más del 25 por ciento a las exportaciones nacionales de tara.

**CUADRO N° 11  
EXPORTACIONES POR GRUPO DE PRODUCTOS 1/  
(Valor FOB en miles de US\$)**

	ENERO		
	2009	2010	Var.%
<b>PRODUCTOS TRADICIONALES</b>	<b>500</b>	<b>7 399</b>	<b>1 378,5</b>
Agrícolas	56	0	-100,0
Mineros	444	7 399	1 566,6
<b>PRODUCTOS NO TRADICIONALES</b>	<b>581</b>	<b>302</b>	<b>-48,1</b>
Agropecuarios	554	302	-45,5
Textiles	0	0	-
Químicos	28	0	-100,0
Otros No Tradicionales	0	0	-
<b>TOTAL</b>	<b>1 082</b>	<b>7 701</b>	<b>611,8</b>

1/ Información preliminar  
Fuente: SUNAT.  
Elaboración: BCRP, Sucursal Huancayo.

**GRÁFICO N° 11**  
**ESTRUCTURA DE EXPORTACIONES POR GRUPO DE PRODUCTOS**

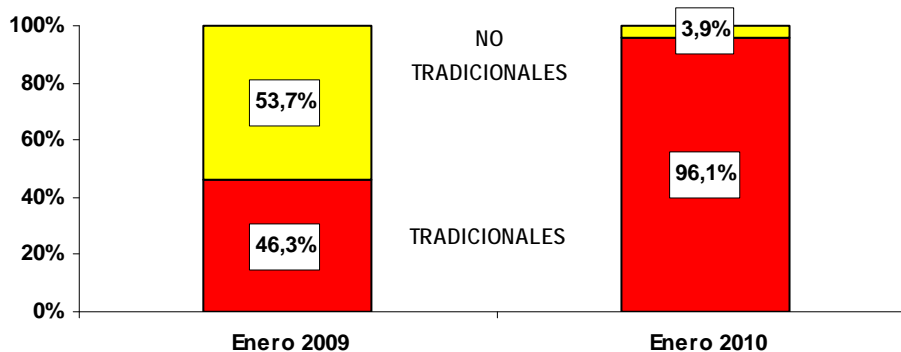

Elaboración: BCRP, Sucursal Huancayo.

Los productos tradicionales participaron con el 96,1 por ciento y los no tradicionales con el 3,9 por ciento del total.

Entre los principales países de destino, se tienen a China y Suiza que concentraron el 86,4 por ciento del total exportado, compuestos en su totalidad por concentrados y productos mineros.

**GRÁFICO N° 12**  
**PRINCIPALES DESTINOS DE EXPORTACIÓN**  
**Enero 2010**

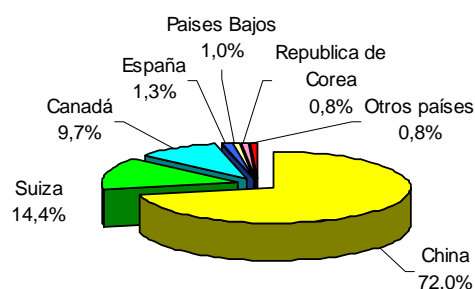

Elaboración: BCRP, Sucursal Huancayo.

**CUADRO N° 12**  
**PRINCIPALES PAISES DE DESTINO Y PRINCIPAL PRODUCTO EXPORTADO**  
**Enero 2010**

PAÍS	PARTICIPACIÓN (%)	PRODUCTO
China	72,0	Cobre, plomo y zinc.
Suiza	14,4	Oro
Canadá	9,7	Zinc
España	1,3	Tara
Países Bajos	1,0	Tara
Republica de Corea	0,8	Tara
Otros países	0,8	Otros
<b>TOTAL</b>	<b>100,0</b>	

ente: SUNAT.

Elaboración: BCRP, Sucursal Huancayo.

### III. FINANZAS PÚBLICAS

#### 3.1 Gobierno Central

Los ingresos captados por la SUNAT totalizaron S/. 3,8 millones, monto superior en 14,6 por ciento con relación a enero del año pasado, por la mayor recaudación por concepto de Impuesto a la Renta (20,3 por ciento), IGV (3,3 por ciento) y Otros Ingresos Tributarios (28,3 por ciento). En los

dos primeros casos, por los mayores pagos efectuados por empresas contratistas de la construcción, mientras que el rubro Otros Ingresos Tributarios se asoció al pago de multas y deudas acogidas a fraccionamiento.

**CUADRO N° 13**  
**INGRESOS CORRIENTES DEL GOBIERNO CENTRAL**  
(Miles de nuevos soles)

CONCEPTO	ENERO		
	2009	2010	Var. % 1/
<b>I. INGRESOS TRIBUTARIOS</b>	<b>3 269</b>	<b>3 762</b>	<b>14,6</b>
<b>1. Impuesto a la Renta</b>	<b>1 756</b>	<b>2 121</b>	<b>20,3</b>
Personas Naturales	514	649	25,7
Personas Jurídicas	1 230	1 445	17,0
Regularización	12	27	125,9
<b>2. Impuesto a la Importación</b>	<b>0</b>	<b>0</b>	<b>-</b>
<b>3. Impuesto General a las Ventas (IGV)</b>	<b>1 245</b>	<b>1 293</b>	<b>3,3</b>
Operaciones Internas	1 245	1 293	3,3
Operaciones Externas	0	0	-
<b>4. Impuesto Selectivo al Consumo (ISC)</b>	<b>1</b>	<b>4</b>	<b>216,1</b>
<b>5. Otros Ingresos Tributarios</b>	<b>266</b>	<b>343</b>	<b>28,3</b>
<b>6. Devoluciones</b>	<b>0</b>	<b>0</b>	<b>-</b>
<b>II. INGRESOS NO TRIBUTARIOS</b>	<b>0</b>	<b>0</b>	<b>-</b>
<b>TOTAL</b>	<b>3 269</b>	<b>3 762</b>	<b>14,6</b>

1/ Variación en términos reales

Fuente: SUNAT.

Elaboración: BCRP, Sucursal Huancayo.

**GRÁFICO N° 13**  
**RECAUDACIÓN TRIBUTARIA**  
(Miles de nuevos soles)

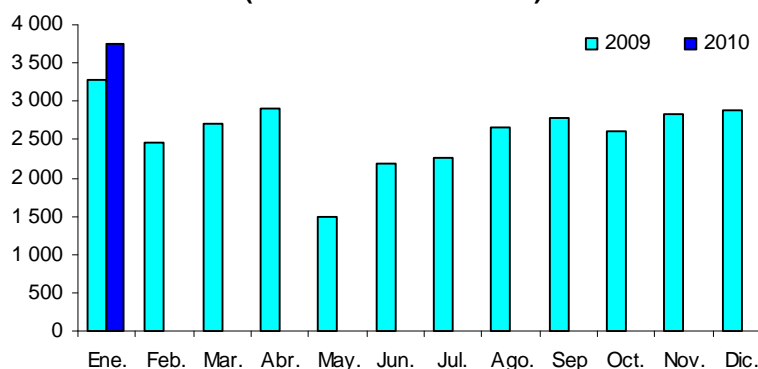

Elaboración: BCRP, Sucursal Huancayo.

### 3.2 Gobierno Regional

La ejecución del gasto por el Gobierno Regional sumó S/. 37,3 millones, monto mayor en 24,5 por ciento respecto a enero de 2009, sustentado en los superiores Gastos Corrientes (19,3 por ciento) y de Capital (439,0 por ciento).

Es de mencionar que los Gastos de Capital significaron sólo el 5,4 por ciento del total, no obstante es mayor en 4,1 puntos porcentuales a lo registrado en similar mes del año pasado.

**CUADRO N° 14**  
**GASTOS COMPROMETIDOS DEL GOBIERNO REGIONAL POR GENÉRICA DE GASTO**  
(Miles de nuevos soles)

	ENERO		
	2009	2010	Var. % 1/
<b>GASTOS CORRIENTES</b>	<b>29 436</b>	<b>35 264</b>	<b>19,3</b>
Personal y Oblig. Sociales	23 217	28 943	24,1
Pensiones y Prestac. Sociales	3 292	4 783	44,7
Bienes y Servicios	2 832	1 435	-49,5
Otros Gastos Corrientes	95	103	7,8
<b>GASTOS DE CAPITAL</b>	<b>374</b>	<b>2 026</b>	<b>439,0</b>
Adq. de Act. no Financieros	374	2 026	439,0
Otros Gastos de capital	0	0	-
<b>TOTAL</b>	<b>29 810</b>	<b>37 290</b>	<b>24,5</b>

1/ Variación en términos reales.  
Fuente: Gobierno Regional de Ayacucho.  
Elaboración: BCRP, Sucursal Huancayo.

En el mes, los gastos del gobierno regional se financiaron en un 98,5 por ciento con Recursos Ordinarios (transferencias del gobierno central), el 1,0 por ciento con

Recursos Directamente Recaudados y el restante 0,5 por ciento con Donaciones y Transferencias.

**CUADRO N° 15**  
**GASTOS COMPROMETIDOS DEL GOB. REGIONAL POR FUENTE DE FINANCIAMIENTO**  
(Miles de nuevos soles)

FUENTES	ENERO		
	2009	2010	Var. % 1/
Recursos Ordinarios	28 292	36 736	29,3
Recursos Directamente Recaudados	669	355	- 47,1
Recursos Determinados	0	0	-
Donaciones y Transferencias	850	199	- 76,7
<b>TOTAL</b>	<b>29 810</b>	<b>37 290</b>	<b>24,5</b>

1/ Variación en términos reales.  
Fuente: Gobierno Regional de Ayacucho  
Elaboración: BCRP, Sucursal Huancayo.

Las inversiones del Gobierno Regional fueron de S/. 2,0 millones, superior en 439,0 por ciento con relación a enero del año

pasado, los mismos que fueron ejecutados en los programas de Agricultura y Transportes.

En Agricultura, destacan las inversiones en gestión de proyectos, mientras que en Transportes en el mejoramiento y rehabilitación de la carretera Cangallo -

Huancapi – Cayara, así como en la gestión de proyectos orientados al mantenimiento de caminos departamentales.

**CUADRO N° 16**  
**INVERSIONES DEL GOBIERNO REGIONAL POR SECTORES**  
(Miles de nuevos soles)

SECTORES	ENERO		
	2009	2010	Var. % 1/
Administración y Planeamiento	53	0	- 100,0
Agraria	143	70	- 51,4
Protección y Previsión Social	0	0	-
Defensa y Seguridad Nacional	0	0	-
Educación y Cultura	3	0	- 100,0
Energía y Recursos Minerales	0	0	-
Industria, Comercio y Servicios	0	0	-
Pesca	0	0	-
Salud y Saneamiento	31	0	- 100,0
Trabajo	0	0	-
Transportes	144	1 956	1 250,4
Vivienda y Desarrollo Urbano	0	0	-
<b>TOTAL</b>	<b>374</b>	<b>2 026</b>	<b>439,0</b>

1/ Variación en términos reales.

Fuente: Gobierno Regional de Ayacucho.

Elaboración: BCRP, Sucursal Huancayo.

**GRÁFICO N° 14**  
**DISTRIBUCIÓN DE LA INVERSIÓN DEL GOBIERNO REGIONAL**  
Enero 2010

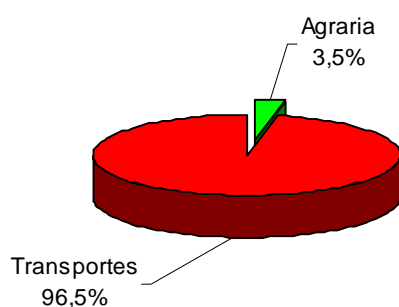

Elaboración: BCRP, Sucursal Huancayo.

#### IV. MONEDA Y CRÉDITO

El sistema financiero observó un desempeño positivo al continuar la expansión de los depósitos y colocaciones en 12,8 y 32,9 por ciento respectivamente, con relación a enero del año pasado.

Respecto a la morosidad, se registró un aumento de 0,6 puntos porcentuales, situándose el ratio en 3,3 por ciento.

#### 4.1 Depósitos del Sistema Financiero

Los depósitos en el sistema financiero totalizaron S/. 231,1 millones, saldo superior en 12,8 por ciento respecto a lo registrado en enero de 2009, explicado por los mayores depósitos en moneda nacional (33,3 por

ciento) y extranjera (39,4 por ciento). Destacó el mayor crecimiento en las empresas bancarias (15,2 por ciento) frente a las instituciones de microfinanzas (8,3 por ciento).

**GRÁFICO N° 15**  
**DEPÓSITOS DEL SISTEMA FINANCIERO**  
(Miles de nuevos soles)

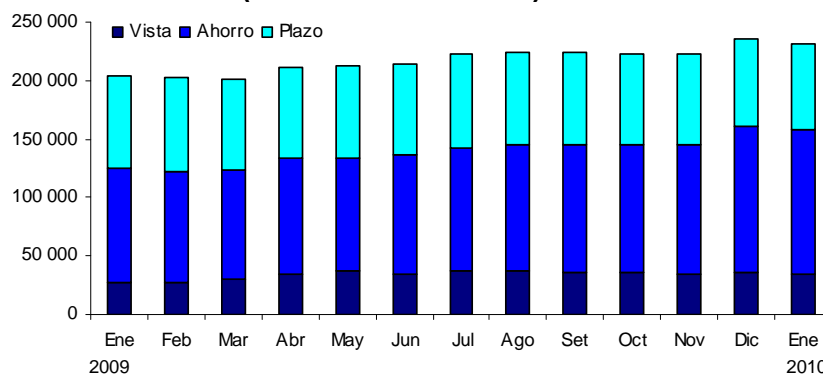

Elaboración: BCRP, Sucursal Huancayo.

**CUADRO N° 17**  
**DEPÓSITOS DEL SISTEMA FINANCIERO**  
(Miles de nuevos soles)

	ENERO		
	2009	2010	Var. % 1/
<b>Empresas Bancarias</b>	<b>135 631</b>	<b>156 864</b>	<b>15,2</b>
<b>Instituciones de Microfinanzas</b>	<b>68 313</b>	<b>74 277</b>	<b>8,3</b>
Empresas Financieras	3 076	2 596	-16,0
Cajas municipales	36 207	45 498	25,1
Cajas rurales	29 031	26 184	-10,2
Edpymes	0	0	-
<b>TOTAL</b>	<b>203 944</b>	<b>231 141</b>	<b>12,8</b>
<b>En M/N</b>	<b>121 325</b>	<b>162 402</b>	<b>33,3</b>
<b>En M/E</b>	<b>44 347</b>	<b>62 109</b>	<b>39,4</b>

1/ Variación en valores reales

Fuente: SBS.

Elaboración: BCRP, Sucursal Huancayo.

Según modalidades de captación, los depósitos a la vista y ahorro, crecieron en 27,1 y 24,9 por ciento respectivamente; en tanto que los de plazo disminuyeron 7,0 por ciento. En el primer caso, influyeron, los mayores pagos del gobierno regional y locales, por adelantos de pago tanto para la compra de bienes y servicios, así como por la ejecución de obras de infraestructura.

Respecto a los depósitos de ahorro, el comportamiento se explicó por que los trabajadores del sector minero aún mantienen sus ingresos por utilidades mineras en el sistema financiero, a lo que se sumó la relativa cautela de los micro y pequeños empresarios que prefieren mantener sus depósitos antes que invertirlo.



En el total de depósitos captados en la región, el Banco de Crédito mantuvo su liderazgo al captar el 32,3 por ciento, seguido del Banco Interbank con 24,6 por

ciento, mientras que la menor participación correspondió al Banco Financiero.

**CUADRO N° 18**  
**PARTICIPACIÓN EN LOS DEPÓSITOS**  
(En porcentaje)

ENTIDAD	ENERO		
	Miles de S/.	Mes	Acumulado
Banco de Crédito	74 571	32,3	32,3
Interbank	56 943	24,6	56,9
CMAC Ica	35 348	15,3	72,2
CRAC Señor de Luren	26 184	11,3	83,5
Banco Continental	21 815	9,4	93,0
CMAC Huancayo	6 647	2,9	95,8
Mibanco	3 507	1,5	97,3
CMAC Arequipa	2 775	1,2	98,6
Financiera Crediscotia	2 331	1,0	99,6
CMAC Piura	728	0,3	99,9
Financiera Edyficar	265	0,1	100,0
Banco Financiero	27	0,0	100,0
<b>TOTAL</b>	<b>231 141</b>	<b>100,0</b>	

Fuente: SBS.

Elaboración: BCRP, Sucursal Huancayo.

**CUADRO N° 19**  
**EVOLUCIÓN SEGÚN TIPO DE DEPÓSITOS**  
(Miles de nuevos soles) 1/

	ENERO		
	2009	2010	Var. % 1/
Vista	26 889	34 315	27,1
Ahorro	98 065	123 020	24,9
Plazo	78 990	73 806	-7,0
<b>TOTAL</b>	<b>203 944</b>	<b>231 141</b>	<b>12,8</b>

1/ Variación en valores reales.

Fuente: SBS.

Elaboración: BCRP, Sucursal Huancayo.

## 4.2 Crédito del Sistema Financiero

El crédito al sector privado registró un saldo de S/. 402,3 millones, mayor en S/. 100,8 millones a lo registrado en enero del año anterior, equivalentes a un incremento de 32,9 por ciento, sustentado por los préstamos otorgados a empresas constructoras y de prestación de servicios, relacionadas con el gobierno regional y locales, para la renovación de maquinaria pesada y vehículos.

Según tipos de créditos, el mayor porcentaje se orientó a las microempresas (48,9 por

ciento del total), siguiendo en orden de importancia los créditos comerciales (24,4 por ciento) y de consumo (23,1 por ciento). En el primer caso, por la demanda de capital de trabajo por parte de empresas de servicios; y en el del sector comercio por préstamos, mayormente, a ferreterías para atender pedidos de materiales de construcción y a grifos para abastecimiento de combustible, ambas ligadas a la reactivación de la construcción impulsada por el sector público y al crecimiento de infraestructura

turística. En cuanto a los créditos de consumo, éstos se orientaron principalmente a gastos pre-escolares, así como para consolidación de deudas en el sistema financiero.

Por tipo de moneda, los créditos en soles crecieron en mayor proporción (40,4 por ciento) que en dólares (1,2 por ciento), lo que contribuyó a la disminución de la dolarización de la cartera de créditos en 4,6 puntos porcentuales, situándose el ratio en 14,6 por ciento.

Las empresas bancarias tuvieron una mayor participación en el mercado crediticio con

50,7 por ciento, no obstante la brecha con las instituciones microfinancieras se viene acortando por las políticas más agresivas de expansión tanto en cobertura como de ingreso de nuevas instituciones a operar en la región. Al respecto en los doce últimos meses se observó el ingreso del Banco Financiero, la Caja Municipal de Piura y la Caja rural Los Andes. De otro lado en cuanto a liderazgo en el mercado de colocaciones, destacaron Banco de Crédito y la CMAC Ica con un 24,5 y 14,6 por ciento de participación, respectivamente.

**CUADRO N° 20**  
**CRÉDITOS DEL SISTEMA FINANCIERO**  
(Miles de nuevos soles)

	ENERO		Var. % 1/
	2009	2010	
<b>Empresas Bancarias</b>	<b>164 687</b>	<b>203 987</b>	<b>23,3</b>
<b>Instituciones de Microfinanzas</b>	<b>136 727</b>	<b>198 272</b>	<b>44,4</b>
Empresas Financieras	39 694	52 613	32,0
Cajas municipales	69 138	98 209	41,4
Cajas rurales	18 516	26 288	41,4
Edpymes	9 379	21 162	124,6
<b>TOTAL</b>	<b>301 414</b>	<b>402 259</b>	<b>32,9</b>
<b>En M/N</b>	<b>243 741</b>	<b>343 622</b>	<b>40,4</b>
<b>En M/E</b>	<b>57 673</b>	<b>58 637</b>	<b>1,2</b>

1/ Variación en valores reales

Fuente: SBS.

Elaboración: BCRP, Sucursal Huancayo.

**GRÁFICO N° 16**  
**COLOCACIONES DEL SISTEMA FINANCIERO POR TIPO DE MONEDA**  
(En miles de nuevos soles)

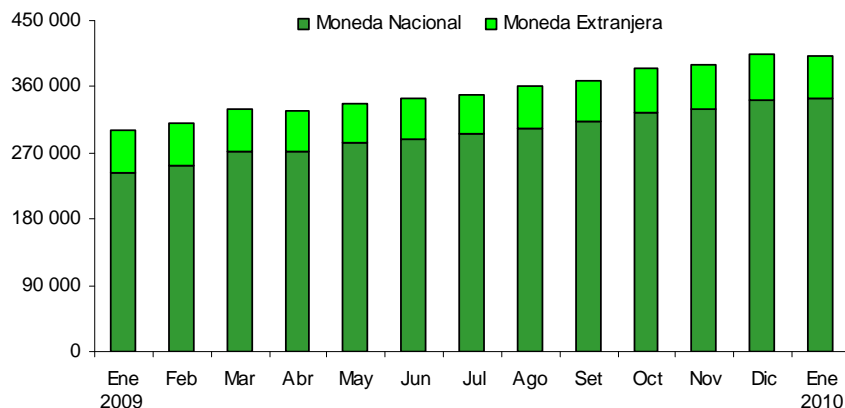

Elaboración: BCRP, Sucursal Huancayo.

**CUADRO N° 21  
COLOCACIONES POR TIPO DE CRÉDITO 1/**

TIPO DE CREDITO	Var.%		Part.% Enero 10
	Ene. 10/	Ene. 09	
Comercial	19,6		24,4
Consumo	31,6		23,1
Hipotecario	18,5		3,6
Mes	43,4		48,9
<b>TOTAL</b>			<b>100,0</b>

1/ Variación en valores reales

Fuente: SBS.

Elaboración: BCRP, Sucursal Huancayo.

**CUADRO N° 22  
PARTICIPACIÓN EN LOS CRÉDITOS  
(En porcentaje)**

ENTIDAD	ENERO		
	Miles de S/.	Mes	Acumulado
Banco de Crédito	98 590	24,5	24,5
CMAC Ica	58 770	14,6	39,1
Interbank	45 726	11,4	50,5
Mibanco	33 960	8,4	58,9
Financiera Edyficar	32 871	8,2	67,1
Banco Continental	25 460	6,3	73,4
CMAC Huancayo	22 554	5,6	79,0
Edpyme Proempresa	19 571	4,9	83,9
Financiera Crediscotia	19 276	4,8	88,7
CRAC Libertadores de Ayacucho	18 192	4,5	93,2
CMAC Arequipa	12 893	3,2	96,4
CRAC Los Andes	5 445	1,4	97,8
CMAC Piura	3 992	1,0	98,8
CRAC Señor de Luren	2 650	0,7	99,4
Edpyme Efectiva	1 591	0,4	99,8
Financiera TFC	466	0,1	99,9
Banco Financiero	251	0,1	100,0
<b>TOTAL</b>	<b>402 259</b>	<b>100,0</b>	

Fuente: SBS.

Elaboración: BCRP, Sucursal Huancayo.

### 4.3 Morosidad del Sistema Financiero

El ratio de cartera pesada fue de 3,3 por ciento, superior en 0,6 puntos porcentuales respecto a enero del año anterior, donde resaltó la baja morosidad de las empresas

bancarias (3,0 por ciento) en contraste con las cajas rurales y Agrobanco, cuyos ratios se ubicaron en 9,6 y 10,7 por ciento, respectivamente.

**CUADRO N° 23**  
**MOROSIDAD DEL SISTEMA FINANCIERO 1/**  
**(En porcentaje de las colocaciones brutas)**

	ENERO		
	2009	2010	Var.
Empresas Bancarias	1,8	1,9	0,1
Empresas Financieras	2,5	3,0	0,6
Cajas Municipales	2,9	4,2	1,2
Cajas Rurales	8,9	9,6	0,7
Edpymes	2,7	3,4	0,7
Agrobanco	7,7	10,7	2,9
<b>Total</b>	<b>2,7</b>	<b>3,3</b>	<b>0,6</b>

1/ Cartera pesada = ( créditos vencidos + créditos en cobranza judicial ) / colocaciones brutas

Fuente: SBS.

Elaboración: BCRP, Sucursal Huancayo.

#### 4.4 Crédito a la Pequeña y Microempresa

El crédito otorgado a la pequeña y microempresa creció 43,4 por ciento, en términos reales, respecto a enero de 2009, siendo las microfinancieras las que registran una mayor atención a este sector,

según lo que se puede observar por sus saldo colocados, que representan el 66,9 por ciento del total, sobresaliendo en ellas las cajas municipales y rurales.

**CUADRO N° 24**  
**CRÉDITO A LA PEQUEÑA Y MICROEMPRESA**  
**(Miles de nuevos soles)**

INSTITUCIONES	ENERO		
	2009	2010	Var. % 1/
<b>Empresas Bancarias</b>	<b>45 125</b>	<b>63 865</b>	<b>40,9</b>
<b>Instituciones de Microfinanzas</b>	<b>88 782</b>	<b>129 002</b>	<b>44,7</b>
Empresas Financieras	0	34 594	-
Cajas municipales	49 146	67 941	37,6
Cajas rurales	11 196	17 356	54,3
Edpymes	28 439	9 111	-68,1
<b>TOTAL</b>	<b>133 907</b>	<b>192 867</b>	<b>43,4</b>

1/ Variación en valores reales

Fuente: SBS.

Elaboración: BCRP, Sucursal Huancayo.

## **INFORMACIÓN ESTADÍSTICA MENSUAL**

ANEXO 1

**AYACUCHO: PRODUCCIÓN AGROPECUARIA**  
(En toneladas)

CULTIVOS	2009												2010
	Ene	Feb	Mar	Abr	May	Jun	Jul	Ago	Set	Oct	Nov	Dic	Ene
<b>AGRÍCOLA</b>													
Ajo	0	0	55	199	362	429	164	13	6	5	44	80	0
Alfalfa	27 008	30 720	34 254	34 253	30 059	28 388	26 252	24 349	25 657	26 740	29 274	26 244	28 875
Arroz cáscara	0	71	378	174	56	0	0	0	0	0	0	0	0
Arveja grano seco	0	7	5	285	1 570	1 441	339	0	0	0	0	4	0
Arveja grano verde	417	669	773	407	157	86	28	75	89	96	117	205	296
Avena forrajera	0	904	1 481	11 445	11 495	963	0	0	0	0	0	0	56
Cacao	31	52	194	530	1 517	1 882	1 209	416	145	89	111	59	27
Café	9	41	188	755	1 496	1 426	390	128	0	0	0	0	0
Cebada grano	0	7	6	37	1 927	7 184	3 760	1 237	227	8	4	76	0
Cebolla	295	455	441	424	754	346	10	0	8	38	56	27	183
Frijol grano seco	9	20	78	188	687	404	29	113	77	45	5	0	10
Haba grano seco	0	0	2	343	2 099	2 312	466	0	0	0	0	0	0
Haba grano verde	287	597	1 077	525	146	50	25	0	46	196	86	86	238
Lúcuma	19	34	38	38	36	42	20	19	5	3	8	24	23
Maíz amarillo duro	224	360	500	226	109	51	77	106	42	0	0	18	126
Maíz amiláceo	0	2	61	971	6 112	8 130	1 316	2	0	3	0	0	0
Maíz choclo	486	1 411	3 040	2 249	724	47	38	0	0	37	60	245	482
Naranja	70	169	390	597	907	811	433	232	81	4	8	15	63
Oca	0	0	15	827	2 454	1 834	178	0	0	0	0	0	0
Olluco	0	0	43	1 096	4 663	4 105	223	0	0	0	0	0	0
Palto	249	329	380	424	417	276	195	131	59	17	71	148	194
Papa	3 982	8 731	23 866	52 549	84 015	49 524	9 250	218	147	40	422	2 180	4 367
Papaya	224	224	227	205	223	203	213	201	185	170	192	161	167
Piña	227	174	0	0	0	0	27	96	406	500	1 257	239	186
Plátano	555	585	566	593	606	572	568	576	578	233	588	541	547
Quinoa	0	0	14	166	824	756	11	0	0	0	0	0	0
Trigo	0	8	0	2	662	5 571	2 947	1 042	114	20	8	321	6
Tomate	83	225	245	253	298	101	132	136	127	75	92	113	246
Tuna	2 352	5 715	4 138	1 576	389	205	100	48	0	26	96	619	3 192
Yuca	796	850	864	1 140	1 162	938	967	921	926	361	1 184	868	773
Zapallo	0	77	48	353	356	37	73	0	0	0	0	57	0
<b>PECUARIO</b>													
Carne de ovino	297	334	421	528	513	493	481	452	408	376	395	445	309
Carne de porcino	276	297	358	452	426	368	405	374	353	357	348	357	269
Carne de vacuno	1 290	1 354	1 634	2 332	2 234	2 019	2 069	1 817	1 497	1 388	1 505	1 621	1 432
Leche Vacuno	1 100	2 391	5 592	8 418	8 196	6 274	3 895	2 248	950	452	499	662	1 257

Fuente: MINAG

Elaboración: BCRP. Sucursal Huancayo.

**ANEXO 2**

**AYACUCHO: PRODUCCIÓN ELÉCTRICA  
(MWH)**

EMPRESA GENERADORA	2009												2010	
	Ene	Feb	Mar	Abr	May	Jun	Jul	Ago	Set	Oct	Nov	Dic	Ene	
<b>Electro Sur Medio</b>	<b>2</b>	<b>2</b>	<b>2</b>	<b>3</b>	<b>2</b>	<b>2</b>	<b>2</b>	<b>2</b>	<b>2</b>	<b>2</b>	<b>3</b>	<b>3</b>	<b>3</b>	<b>2</b>
C. T. Tambo Quemado	2	2	2	3	2	2	2	2	2	2	3	3	3	2
C.H. Chaviña	0	0	0	0	0	0	0	0	0	0	0	0	0	0
C.H. Incuyo	0	0	0	0	0	0	0	0	0	0	0	0	0	0
C.H. Pausa	0	0	0	0	0	0	0	0	0	0	0	0	0	0
C.T. Andamarca	0	0	0	0	0	0	0	0	0	0	0	0	0	0
C.T. Cora Cora	0	0	0	0	0	0	0	0	0	0	0	0	0	0
C.T. Pausa	0	0	0	0	0	0	0	0	0	0	0	0	0	0
<b>Electrocentro</b>	<b>1 448</b>	<b>1 373</b>	<b>1 443</b>	<b>1 404</b>	<b>1 576</b>	<b>1 490</b>	<b>1 664</b>	<b>1 651</b>	<b>1 472</b>	<b>1 321</b>	<b>1 488</b>	<b>1 523</b>	<b>1 325</b>	
C.H. Llusita	623	607	575	538	672	616	732	686	584	501	496	655	557	
C.H. Quicapata	391	361	411	401	404	373	429	432	424	411	411	280	257	
C.H. San Francisco	415	386	431	441	467	468	472	509	464	400	577	587	511	
C.T. Ayacucho	19	19	26	23	32	34	31	23	1	10	4	0	0	
<b>Total</b>	<b>1 450</b>	<b>1 375</b>	<b>1 445</b>	<b>1 407</b>	<b>1 577</b>	<b>1 493</b>	<b>1 667</b>	<b>1 653</b>	<b>1 475</b>	<b>1 324</b>	<b>1 491</b>	<b>1 525</b>	<b>1 327</b>	

C.H. - Central Hidroeléctrica

C.T. - Central Térmica

Fuente: OSINERGMIN.

Elaboración: BCRP. Sucursal Huancayo.

**ANEXO 3**

**AYACUCHO: PRODUCCIÓN MINERA METÁLICA**

MINERAL	2009												2010
	Ene.	Feb	Mar	Abr	May	Jun	Jul	Ago	Set	Oct	Nov	Dic	Ene
Cobre (TMF)	62	50	93	73	81	70	56	69	66	66	53	56	47
Oro (KGF)	415	359	425	403	341	361	308	393	404	413	419	463	338
Plata (KGF)	9 072	18 183	19 451	22 283	17 184	25 323	27 054	30 297	32 173	33 590	24 642	33 978	21 958
Plomo (TMF)	523	374	430	404	430	484	414	546	376	407	422	600	610
Zinc (TMF)	2 409	1 935	1 990	1 959	2 181	2 135	2 074	2 069	1 888	1 926	2 106	2 092	2 027

Fuente: MINEM.

Elaboración: BCRP. Sucursal Huancayo.



**ANEXO 4**

**AYACUCHO: VENTAS DE CEMENTO  
TM**

	2009												2010
	Ene	Feb	Mar	Abr	May	Jun	Jul	Ago	Set	Oct	Nov	Dic	Ene
Ventas de Cemento	8 178	6 636	7 869	6 994	6 383	8 013	9 262	10 513	11 072	10 422	10 839	11 009	8 456
<b>Total</b>	<b>8 178</b>	<b>6 636</b>	<b>7 869</b>	<b>6 994</b>	<b>6 383</b>	<b>8 013</b>	<b>9 262</b>	<b>10 513</b>	<b>11 072</b>	<b>10 422</b>	<b>10 839</b>	<b>11 009</b>	<b>8 456</b>

Fuente: Cemento Andino.

Elaboración: BCRP. Sucursal Huancayo.

ANEXO 5

AYACUCHO: ARRIBOS POR CATEGORIAS

MESES	NO CATEGORIZADO				UNA ESTRELLA				DOS ESTRELLAS				TRES ESTRELLAS				TOTAL					
	2009		2010		2009		2010		2009		2010		2009		2010		2009			2010		
	Nac.	Ext.	Nac.	Ext.	Nac.	Ext.	Nac.	Ext.	Nac.	Ext.	Nac.	Ext.	Nac.	Ext.	Nac.	Ext.	Total	Nac.	Ext.	Total		
Enero	15 739	404	16 039	402	722	14	633	8	584	39	517	10	599	107	613	171	17 644	564	18 208	17 802	591	18 393
Febrero	18 836	418			750	8			640	55			702	126			20 928	607	21 535			0
Marzo	17 590	481			825	14			682	33			786	130			19 883	658	20 541			0
Abril	19 323	515			1 324	5			821	35			896	123			22 364	678	23 042			0
Mayo	17 230	573			773	11			734	39			884	130			19 621	753	20 374			0
Junio	17 008	731			785	13			532	29			811	116			19 136	889	20 025			0
Julio	20 102	687			811	26			609	56			833	249			22 355	1 018	23 373			0
Agosto	19 017	618			832	6			665	31			891	180			21 405	835	22 240			0
Setiembre	18 879	495			833	11			628	17			801	92			21 141	615	21 756			0
Octubre	21 455	568			748	8			640	35			778	132			23 621	743	24 364			0
Noviembre	19 217	547			788	9			644	10			620	128			21 269	694	21 963			0
Diciembre	18 706	400			754	25			246	8			549	92			20 255	525	20 780			0
<b>Ene - Ene.</b>	<b>15 739</b>	<b>404</b>	<b>16 039</b>	<b>402</b>	<b>722</b>	<b>14</b>	<b>633</b>	<b>8</b>	<b>584</b>	<b>39</b>	<b>517</b>	<b>10</b>	<b>599</b>	<b>107</b>	<b>613</b>	<b>171</b>	<b>17 644</b>	<b>564</b>	<b>18 208</b>	<b>17 802</b>	<b>591</b>	<b>18 393</b>
Var. % Ene. 10/09			1,9	-0,5			-12,3	-42,9			-11,5	-74,4			2,3	59,8				0,9	4,8	1,0
Var % (Ene - Ene.) 10/09			1,9	-0,5			-12,3	-42,9			-11,5	-74,4			2,3	59,8				0,9	4,8	1,0

Fuente: MINCETUR

Elaboración: BCRP, Sucursal Huancayo.

ANEXO 6

AYACUCHO: EXPORTACIONES FOB POR GRUPO DE PRODUCTOS  
(Miles de US\$)

PRODUCTOS	2009												2010
	Ene	Feb	Mar	Abr	May	Jun	Jul	Ago	Set	Oct	Nov	Dic	Ene
<b>PRODUCTOS TRADICIONALES</b>	<b>500</b>	<b>3 802</b>	<b>3 365</b>	<b>848</b>	<b>7 406</b>	<b>2 527</b>	<b>2 083</b>	<b>2 795</b>	<b>1 800</b>	<b>12 144</b>	<b>4 860</b>	<b>6 856</b>	<b>7 399</b>
<b>Agrícolas</b>	<b>56</b>	<b>240</b>	<b>56</b>	<b>0</b>	<b>367</b>	<b>556</b>	<b>744</b>	<b>1 097</b>	<b>872</b>	<b>744</b>	<b>540</b>	<b>336</b>	<b>0</b>
Cacao	0	240	0	0	367	427	363	784	135	79	266	204	0
Café	56	0	56	0	0	130	381	313	737	665	274	132	0
<b>Mineros</b>	<b>444</b>	<b>3 562</b>	<b>3 309</b>	<b>848</b>	<b>7 040</b>	<b>1 970</b>	<b>1 340</b>	<b>1 698</b>	<b>928</b>	<b>11 400</b>	<b>4 320</b>	<b>6 520</b>	<b>7 399</b>
Cobre	0	0	0	302	0	816	0	596	0	571	0	0	529
Oro	0	0	0	0	0	0	65	939	928	1 168	1 377	2 348	1 110
Plomo	0	1 079	1 833	546	1 861	1 154	1 275	0	0	3 543	0	2 828	543
Zinc	444	2 483	1 476	0	5 178	0	0	163	0	6 118	2 942	1 343	5 217
<b>PRODUCTOS NO TRADICIONALES</b>	<b>581</b>	<b>0</b>	<b>273</b>	<b>223</b>	<b>63</b>	<b>279</b>	<b>599</b>	<b>661</b>	<b>407</b>	<b>447</b>	<b>625</b>	<b>478</b>	<b>302</b>
<b>Agropecuarios</b>	<b>554</b>	<b>0</b>	<b>267</b>	<b>222</b>	<b>55</b>	<b>256</b>	<b>594</b>	<b>661</b>	<b>389</b>	<b>438</b>	<b>582</b>	<b>468</b>	<b>302</b>
Arvejas	0	0	0	0	0	0	0	32	61	232	90	0	0
Espárrago	0	0	0	0	0	0	0	0	0	0	0	0	0
Hortalizas frescas	0	0	0	0	0	0	0	0	78	0	0	0	0
Maca	0	0	0	0	0	0	0	0	1	0	5	1	0
Semillas	0	0	32	63	0	40	0	25	16	0	4	22	43
Tara	554	0	234	160	55	216	594	604	233	206	483	445	259
<b>Textil</b>	<b>0</b>	<b>0</b>	<b>0</b>	<b>0</b>	<b>4</b>	<b>17</b>	<b>4</b>	<b>0</b>	<b>4</b>	<b>0</b>	<b>7</b>	<b>5</b>	<b>0</b>
Fibra de vicuña	0	0	0	0	0	0	0	0	0	0	0	0	0
Prendas de vestir	0	0	0	0	4	17	4	0	4	0	7	5	0
<b>Químicos</b>	<b>28</b>	<b>0</b>	<b>0</b>	<b>0</b>	<b>0</b>	<b>0</b>	<b>0</b>	<b>0</b>	<b>0</b>	<b>0</b>	<b>30</b>	<b>0</b>	<b>0</b>
Curtientes	28	0	0	0	0	0	0	0	0	0	30	0	0
<b>Otros No Tradicionales 1/</b>	<b>0</b>	<b>0</b>	<b>6</b>	<b>0</b>	<b>4</b>	<b>6</b>	<b>0</b>	<b>0</b>	<b>14</b>	<b>9</b>	<b>6</b>	<b>5</b>	<b>0</b>
<b>TOTAL EXPORTACIONES</b>	<b>1 082</b>	<b>3 802</b>	<b>3 638</b>	<b>1 071</b>	<b>7 469</b>	<b>2 806</b>	<b>2 683</b>	<b>3 456</b>	<b>2 207</b>	<b>12 590</b>	<b>5 485</b>	<b>7 334</b>	<b>7 701</b>

1/ Metal mecánica y otros.

Fuente: SUNAT.

Elaboración: BCRP, Sucursal Huancayo.

ANEXO 7

**AYACUCHO: EXPORTACIONES FOB POR BLOQUE ECONÓMICO Y PAISES**  
(Miles de US\$)

BLOQUE	2009												2010
	Ene	Feb	Mar	Abr	May	Jun	Jul	Ago	Set	Oct	Nov	Dic	Ene
<b>I. AMÉRICA</b>	<b>130</b>	<b>60</b>	<b>6</b>	<b>79</b>	<b>680</b>	<b>412</b>	<b>440</b>	<b>1 007</b>	<b>369</b>	<b>214</b>	<b>294</b>	<b>332</b>	<b>763</b>
<b>TLCAN</b>	<b>130</b>	<b>60</b>	<b>5</b>	<b>30</b>	<b>680</b>	<b>373</b>	<b>134</b>	<b>786</b>	<b>359</b>	<b>147</b>	<b>276</b>	<b>287</b>	<b>746</b>
Canadá	0	60	0	0	672	350	0	130	0	0	135	136	746
Estados Unidos	130	0	5	30	8	23	134	656	359	147	141	150	0
México	0	0	0	0	0	0	0	0	0	0	0	0	0
<b>CAN</b>	<b>0</b>	<b>0</b>	<b>0</b>	<b>0</b>	<b>0</b>	<b>0</b>	<b>0</b>	<b>46</b>	<b>0</b>	<b>0</b>	<b>3</b>	<b>0</b>	<b>0</b>
Bolivia	0	0	0	0	0	0	0	0	0	0	0	0	0
Colombia	0	0	0	0	0	0	0	0	0	0	3	0	0
Ecuador	0	0	0	0	0	0	0	13	0	0	0	0	0
Venezuela	0	0	0	0	0	0	0	33	0	0	0	0	0
<b>MERCOSUR</b>	<b>0</b>	<b>0</b>	<b>0</b>	<b>49</b>	<b>0</b>	<b>39</b>	<b>305</b>	<b>176</b>	<b>0</b>	<b>67</b>	<b>15</b>	<b>45</b>	<b>17</b>
Argentina	0	0	0	0	0	30	250	128	0	35	0	30	0
Brasil	0	0	0	0	0	9	27	48	0	0	0	0	0
Paraguay	0	0	0	0	0	0	0	0	0	0	15	0	0
Resto MERCOSUR	0	0	0	49	0	0	29	0	0	32	0	14	17
<b>CHILE</b>	<b>0</b>	<b>0</b>	<b>0</b>	<b>0</b>	<b>0</b>	<b>0</b>	<b>0</b>	<b>0</b>	<b>9</b>	<b>0</b>	<b>0</b>	<b>0</b>	<b>0</b>
<b>RESTO DE AMÉRICA</b>	<b>0</b>	<b>0</b>	<b>1</b>	<b>0</b>	<b>0</b>	<b>0</b>	<b>0</b>	<b>0</b>	<b>0</b>	<b>0</b>	<b>0</b>	<b>0</b>	<b>0</b>
<b>II. EUROPA</b>	<b>237</b>	<b>179</b>	<b>128</b>	<b>304</b>	<b>294</b>	<b>255</b>	<b>895</b>	<b>1 712</b>	<b>1 807</b>	<b>2 131</b>	<b>2 191</b>	<b>2 663</b>	<b>1 333</b>
<b>UNIÓN EUROPEA</b>	<b>237</b>	<b>179</b>	<b>128</b>	<b>304</b>	<b>294</b>	<b>255</b>	<b>830</b>	<b>774</b>	<b>879</b>	<b>963</b>	<b>813</b>	<b>315</b>	<b>222</b>
Alemania	209	0	50	0	0	130	245	65	390	185	148	0	0
Bélgica - Luxemburgo	0	0	0	0	0	126	369	388	0	112	49	32	0
España	0	0	0	1	0	0	0	88	0	61	273	61	100
Finlandia	0	0	0	0	0	0	0	0	0	125	0	0	0
Francia	0	0	0	0	0	0	0	6	0	0	0	36	43
Inglaterra	0	0	56	0	0	0	16	0	0	0	0	0	0
Italia	0	0	22	0	294	0	0	8	29	30	76	0	0
Rusia	0	0	0	0	0	0	0	85	0	0	0	0	0
Suecia	0	0	0	302	0	0	0	71	141	155	78	0	0
Países Bajos	28	179	0	0	0	0	200	62	319	295	190	186	79
Resto Unión Europea	0	0	0	0	0	0	0	0	0	0	0	0	0
<b>SUIZA</b>	<b>0</b>	<b>0</b>	<b>0</b>	<b>0</b>	<b>0</b>	<b>0</b>	<b>65</b>	<b>939</b>	<b>928</b>	<b>1 168</b>	<b>1 377</b>	<b>2 348</b>	<b>1 110</b>
<b>RESTO DE EUROPA</b>	<b>0</b>	<b>0</b>	<b>0</b>	<b>0</b>	<b>0</b>	<b>0</b>	<b>0</b>	<b>0</b>	<b>0</b>	<b>0</b>	<b>0</b>	<b>0</b>	<b>0</b>
<b>III. ASIA</b>	<b>715</b>	<b>2 799</b>	<b>3 503</b>	<b>668</b>	<b>6 003</b>	<b>2 139</b>	<b>1 348</b>	<b>737</b>	<b>15</b>	<b>10 246</b>	<b>2 995</b>	<b>2 995</b>	<b>5 605</b>
China	271	2 799	1 670	637	1 861	128	1 334	596	15	9 675	1 852	2 828	5 542
Hong Kong	0	0	0	0	0	19	0	107	0	0	0	0	0
India	0	0	0	0	0	0	0	0	0	0	0	0	0
Japón	444	0	0	0	0	0	0	0	0	0	0	147	0
Republica de Corea	0	0	1 833	0	0	1 970	0	14	0	571	5	0	63
Tailandia	0	0	0	0	4 141	0	14	0	0	0	1 138	0	0
Taiwan	0	0	0	0	0	0	0	0	0	0	0	0	0
Resto de Asia	0	0	0	31	0	21	0	19	0	0	0	20	0
<b>IV. AFRICA</b>	<b>0</b>	<b>763</b>	<b>0</b>	<b>20</b>	<b>492</b>	<b>0</b>	<b>0</b>	<b>0</b>	<b>0</b>	<b>0</b>	<b>0</b>	<b>1 343</b>	<b>0</b>
Sudafrica	0	763	0	20	492	0	0	0	0	0	0	1 343	0
<b>V. OCEANIA</b>	<b>0</b>	<b>0</b>	<b>0</b>	<b>0</b>	<b>0</b>	<b>0</b>	<b>0</b>	<b>0</b>	<b>16</b>	<b>0</b>	<b>4</b>	<b>0</b>	<b>0</b>
Australia	0	0	0	0	0	0	0	0	16	0	0	0	0
Resto de Oceanía	0	0	0	0	0	0	0	0	0	0	4	0	0
<b>TOTAL</b>	<b>1 082</b>	<b>3 802</b>	<b>3 638</b>	<b>1 071</b>	<b>7 469</b>	<b>2 806</b>	<b>2 683</b>	<b>3 456</b>	<b>2 207</b>	<b>12 590</b>	<b>5 485</b>	<b>7 334</b>	<b>7 701</b>

Fuente: SUNAT.

Elaboración: BCRP, Sucursal Huancayo.

ANEXO 8

**AYACUCHO: INGRESOS CORRIENTES DEL GOBIERNO CENTRAL**  
(Miles de nuevos soles)

CONCEPTO	2009												2010
	Ene	Feb	Mar	Abr	May	Jun	Jul	Ago	Set	Oct	Nov	Dic	Ene
<b>I. INGRESOS TRIBUTARIOS</b>	<b>3 269</b>	<b>2 456</b>	<b>2 711</b>	<b>2 913</b>	<b>1 492</b>	<b>2 189</b>	<b>2 249</b>	<b>2 649</b>	<b>2 785</b>	<b>2 602</b>	<b>2 830</b>	<b>2 881</b>	<b>3 762</b>
<b>1. Impuesto a la Renta</b>	<b>1 756</b>	<b>1 291</b>	<b>1 548</b>	<b>1 659</b>	<b>868</b>	<b>1 196</b>	<b>1 159</b>	<b>1 459</b>	<b>1 569</b>	<b>1 342</b>	<b>1 493</b>	<b>1 591</b>	<b>2 121</b>
- Personas Naturales	514	325	335	318	190	321	316	406	438	373	373	520	649
- Personas Jurídicas	1 230	957	941	786	567	812	823	1 003	1 082	941	1 072	1 040	1 445
- Regularización	12	9	273	555	111	63	20	50	48	28	47	31	27
<b>2. Impuesto a la Importación</b>	<b>0</b>	<b>0</b>	<b>0</b>	<b>0</b>	<b>0</b>	<b>0</b>	<b>0</b>	<b>0</b>	<b>0</b>	<b>0</b>	<b>0</b>	<b>0</b>	<b>0</b>
<b>3. Impuesto General a las Ventas</b>	<b>1 245</b>	<b>870</b>	<b>825</b>	<b>829</b>	<b>362</b>	<b>689</b>	<b>785</b>	<b>871</b>	<b>902</b>	<b>855</b>	<b>993</b>	<b>932</b>	<b>1 293</b>
- Operaciones Internas	1 245	870	825	829	362	689	785	871	902	855	992	930	1 293
- Operaciones Externas	0	0	0	0	0	0	0	0	0	0	1	2	0
<b>4. Impuesto Selectivo al Consumo</b>	<b>1</b>	<b>3</b>	<b>4</b>	<b>5</b>	<b>4</b>	<b>4</b>	<b>4</b>	<b>4</b>	<b>6</b>	<b>5</b>	<b>5</b>	<b>4</b>	<b>4</b>
<b>5. Otros Ingresos Tributarios</b>	<b>266</b>	<b>292</b>	<b>334</b>	<b>421</b>	<b>258</b>	<b>301</b>	<b>302</b>	<b>315</b>	<b>309</b>	<b>400</b>	<b>339</b>	<b>355</b>	<b>343</b>
<b>II. INGRESOS NO TRIBUTARIOS</b>	<b>0</b>	<b>0</b>	<b>0</b>	<b>0</b>	<b>0</b>	<b>0</b>	<b>1</b>	<b>0</b>	<b>0</b>	<b>0</b>	<b>0</b>	<b>0</b>	<b>0</b>
<b>TOTAL</b>	<b>3 269</b>	<b>2 456</b>	<b>2 711</b>	<b>2 913</b>	<b>1 492</b>	<b>2 190</b>	<b>2 250</b>	<b>2 649</b>	<b>2 785</b>	<b>2 602</b>	<b>2 830</b>	<b>2 881</b>	<b>3 762</b>

Fuente: SUNAT.

Elaboración: BCRP, Sucursal Huancayo. .

**ANEXO 9**

**GOBIERNO REGIONAL DE AYACUCHO: GASTOS SEGÚN NATURALEZA  
(Miles de nuevos soles)**

	2 009												2 010
	Ene	Feb	Mar	Abr	May	Jun	Jul	Ago	Set	Oct	Nov	Dic	Ene
<b>GASTOS CORRIENTES</b>	<b>29 436</b>	<b>35 951</b>	<b>31 388</b>	<b>32 223</b>	<b>33 497</b>	<b>31 843</b>	<b>41 644</b>	<b>33 615</b>	<b>34 824</b>	<b>33 339</b>	<b>38 476</b>	<b>44 716</b>	<b>35 264</b>
Personal y Oblig. Sociales	23 217	28 163	22 928	23 979	25 180	23 936	31 737	23 884	24 704	24 767	25 050	32 361	28 943
Obligaciones Previsionales	3 292	4 447	3 270	3 272	3 485	3 290	5 194	3 281	3 321	3 302	3 302	4 894	4 783
Bienes y Servicios	2 832	2 878	4 979	4 802	4 555	4 465	3 700	5 928	6 314	4 729	4 575	7 064	1 435
Otros Gastos Corrientes	95	463	211	170	277	152	1 013	522	485	541	5 549	397	103
<b>GASTOS DE CAPITAL</b>	<b>374</b>	<b>3 492</b>	<b>5 680</b>	<b>3 496</b>	<b>9 298</b>	<b>19 476</b>	<b>11 545</b>	<b>11 030</b>	<b>13 935</b>	<b>16 354</b>	<b>10 689</b>	<b>20 817</b>	<b>2 026</b>
Adquisición de Activos no Finan.	374	3 492	5 680	3 266	9 298	19 476	11 545	11 030	13 935	16 354	10 689	20 817	2 026
Otros Gastos de Capital	0	0	0	230	0	0	0	0	0	0	0	0	0
<b>TOTAL</b>	<b>29 810</b>	<b>39 443</b>	<b>37 068</b>	<b>35 719</b>	<b>42 795</b>	<b>51 319</b>	<b>53 189</b>	<b>44 645</b>	<b>48 759</b>	<b>49 693</b>	<b>49 166</b>	<b>65 533</b>	<b>37 290</b>

Fuente: Gobierno Regional de Ayacucho.

Elaboración: BCRP, Sucursal Huancayo.

**ANEXO 10**

**GOBIERNO REGIONAL DE AYACUCHO: GASTOS SEGÚN NATURALEZA Y UNIDAD EJECUTORA  
(Miles de nuevos soles)**

EJECUTORAS	2 009												2 010
	Ene	Feb	Mar	Abr	May	Jun	Jul	Ago	Set	Oct	Nov	Dic	Ene
<b>GASTOS CORRIENTES</b>	<b>29 436</b>	<b>35 951</b>	<b>31 388</b>	<b>32 223</b>	<b>33 497</b>	<b>31 843</b>	<b>41 644</b>	<b>33 615</b>	<b>34 824</b>	<b>33 339</b>	<b>38 476</b>	<b>44 716</b>	<b>35 264</b>
Sede Central	1 372	1 947	1 464	1 506	2 553	1 488	2 348	2 242	2 334	2 230	7 039	2 292	1 462
Proyecto Especial Río Cachi	0	0	0	0	0	0	0	0	0	0	0	0	0
Programa de Apoyo - AGORAH	0	0	0	0	0	0	0	0	0	0	0	0	0
M. Agricultura	730	829	733	765	746	728	999	724	745	717	765	1 085	869
M. Transportes	414	515	501	477	409	461	773	653	623	659	665	1 256	393
M. Educación	19 730	24 495	19 567	20 965	21 888	21 750	29 564	21 967	22 103	22 107	22 507	29 813	25 438
M. Salud	7 190	8 164	9 124	8 510	7 901	7 415	7 960	8 029	9 019	7 626	7 500	10 270	7 102
<b>GASTOS DE CAPITAL</b>	<b>374</b>	<b>3 492</b>	<b>5 680</b>	<b>3 496</b>	<b>9 298</b>	<b>19 476</b>	<b>11 545</b>	<b>11 030</b>	<b>13 935</b>	<b>16 354</b>	<b>10 689</b>	<b>20 817</b>	<b>2 026</b>
Sede Central	196	3 128	5 327	2 997	7 382	14 292	8 237	8 304	8 695	14 062	9 067	17 469	2 026
Proyecto Especial Río Cachi	0	0	0	0	0	0	0	0	0	0	0	0	0
Programa de Apoyo - AGORAH	0	0	0	0	0	0	0	0	0	0	0	0	0
M. Agricultura	0	0	0	250	1 015	2 640	889	1 128	898	313	1 021	1 471	0
M. Transportes	144	152	105	16	15	282	252	182	591	350	216	766	0
M. Educación	3	5	0	8	65	18	34	24	14	10	21	582	0
M. Salud	31	207	249	226	821	2 244	2 133	1 392	3 737	1 618	364	529	0
<b>TOTAL</b>	<b>29 810</b>	<b>39 443</b>	<b>37 068</b>	<b>35 719</b>	<b>42 795</b>	<b>51 319</b>	<b>53 189</b>	<b>44 645</b>	<b>48 759</b>	<b>49 693</b>	<b>49 166</b>	<b>65 533</b>	<b>37 290</b>

Fuente: Gobierno Regional de Ayacucho.

Elaboración: BCRP, Sucursal Huancayo.

**ANEXO 11**

**GOBIERNO REGIONAL DE AYACUCHO: PROGRAMA DE INVERSIONES  
(Miles de nuevos soles)**

FUNCION	2 009												2 010
	Ene	Feb	Mar	Abr	May	Jun	Jul	Ago	Set	Oct	Nov	Dic	Ene
Administración y Planeamiento	53	233	415	189	242	421	965	257	453	828	1 339	3 596	0
Agraria	143	843	620	550	2 101	5 182	2 624	3 058	3 898	4 182	2 436	4 288	70
Protección y Previsión Social	0	0	23	66	94	89	131	71	104	56	133	273	0
Defensa y Seguridad Nacional	0	0	65	55	65	19	48	68	37	10	9	2 147	0
Educación y Cultura	3	439	708	1 333	1 340	4 369	2 285	869	204	3 537	1 741	2 902	0
Energía y Recursos Minerales	0	595	58	0	405	372	0	0	0	0	6	580	0
Industria, Comercio y Servicios	0	0	0	0	0	34	58	39	66	430	321	365	0
Pesca	0	0	0	0	0	0	0	0	0	0	0	0	0
Salud y Saneamiento	31	356	439	242	2 395	4 579	3 198	3 476	5 206	4 608	1 752	2 354	0
Trabajo	0	0	0	0	0	0	0	0	0	0	30	0	0
Transporte	144	1 026	3 352	831	2 655	4 412	2 235	3 192	3 967	2 702	2 922	4 312	1 956
Vivienda y Desarrollo Urbano	0	0	0	0	0	0	0	0	0	0	0	0	0
<b>TOTAL</b>	<b>374</b>	<b>3 492</b>	<b>5 680</b>	<b>3 266</b>	<b>9 298</b>	<b>19 476</b>	<b>11 545</b>	<b>11 030</b>	<b>13 935</b>	<b>16 354</b>	<b>10 689</b>	<b>20 817</b>	<b>2 026</b>

Fuente: Gobierno Regional de Ayacucho.

Elaboración: BCRP, Sucursal Huancayo.

**ANEXO 12**

**AYACUCHO: DEPÓSITOS Y OBLIGACIONES DEL SISTEMA FINANCIERO  
(Miles de nuevos soles)**

ENTIDADES FINANCIERAS	2009												2010
	Ene	Feb	Mar	Abr	May	Jun	Jul	Ago	Set	Oct	Nov	Dic	Ene
<b>I. SISTEMA BANCARIO</b>	<b>135 631</b>	<b>135 701</b>	<b>133 905</b>	<b>143 837</b>	<b>143 718</b>	<b>144 349</b>	<b>149 968</b>	<b>151 917</b>	<b>151 692</b>	<b>147 868</b>	<b>147 121</b>	<b>161 130</b>	<b>156 864</b>
Crédito	70 688	70 634	68 537	70 119	68 678	72 746	76 387	79 787	81 531	77 933	75 493	76 542	74 571
Interbank	46 293	47 282	46 630	48 962	50 577	48 085	49 202	47 545	46 404	47 265	47 535	58 856	56 943
Continental	17 179	15 191	15 774	21 398	21 387	20 510	21 190	21 293	20 440	20 003	20 897	22 142	21 815
Mibanco	1 471	2 595	2 964	3 359	3 077	3 007	3 190	3 292	3 317	2 631	3 136	3 544	3 507
Financiero	0	0	0	0	0	0	0	0	0	37	60	46	27
<b>II. INSTITUCIONES DE MICROFINANZAS</b>	<b>68 313</b>	<b>67 365</b>	<b>67 308</b>	<b>67 345</b>	<b>68 632</b>	<b>69 793</b>	<b>72 329</b>	<b>72 593</b>	<b>72 484</b>	<b>74 486</b>	<b>75 500</b>	<b>74 501</b>	<b>74 277</b>
Financiera Crediscotia	3 076	3 018	2 889	2 773	2 991	2 848	2 905	2 804	2 783	2 988	2 860	2 382	2 331
Financiera Edyficar	0	0	0	0	0	0	0	0	0	657	413	321	265
Caja Municipal de Arequipa	1 069	1 254	1 492	1 308	1 497	1 777	1 947	2 041	2 010	2 261	2 651	2 767	2 775
Caja Municipal de Ica	32 095	32 093	32 645	32 216	32 457	32 999	33 611	34 156	34 113	34 267	34 310	34 889	35 348
Caja Municipal de Huancayo	3 042	3 106	3 186	3 369	3 469	3 687	3 919	3 990	4 440	5 381	5 823	6 582	6 647
Caja Municipal de Piura	0	0	0	0	0	0	0	0	0	596	604	653	728
Caja Rural Libertadores Ayacucho	29 031	27 894	27 095	27 679	28 219	28 482	29 947	29 602	29 138	28 336	28 838	26 907	26 184
Caja Rural Señor de Luren	0	0	0	0	0	0	0	0	0	0	0	0	0
Caja Rural Los Andes	0	0	0	0	0	0	0	0	0	0	0	0	0
Edpyme Proempresa	0	0	0	0	0	0	0	0	0	0	0	0	0
Edpyme Efectiva	0	0	0	0	0	0	0	0	0	0	0	0	0
<b>TOTAL</b>	<b>203 944</b>	<b>203 066</b>	<b>201 213</b>	<b>211 183</b>	<b>212 350</b>	<b>214 141</b>	<b>222 298</b>	<b>224 510</b>	<b>224 176</b>	<b>222 355</b>	<b>222 620</b>	<b>235 631</b>	<b>231 141</b>
<b>En MN</b>	<b>140 844</b>	<b>137 457</b>	<b>137 938</b>	<b>148 585</b>	<b>150 528</b>	<b>150 722</b>	<b>160 268</b>	<b>162 402</b>	<b>162 812</b>	<b>163 483</b>	<b>164 940</b>	<b>176 649</b>	<b>174 840</b>
<b>En ME</b>	<b>63 100</b>	<b>65 609</b>	<b>63 275</b>	<b>62 597</b>	<b>61 822</b>	<b>63 419</b>	<b>62 030</b>	<b>62 109</b>	<b>61 364</b>	<b>58 871</b>	<b>57 680</b>	<b>58 982</b>	<b>56 301</b>

Fuente: SBS

Elaboración: BCRP, Sucursal Huancayo.



ANEXO 13

**AYACUCHO: DEPÓSITOS EN LAS ENTIDADES FINANCIERAS UBICADAS POR PROVINCIAS - ENERO 2010**  
(Miles de nuevos soles)

ENTIDADES FINANCIERAS	PROVINCIAS															REGIÓN		
	HUAMANGA			HUANTA			LA MAR			LUCANAS			PARINACOCHAS			MN	ME	TOTAL
	MN	ME	TOTAL	MN	ME	TOTAL	MN	ME	TOTAL	MN	ME	TOTAL	MN	ME	TOTAL			
<b>I. SISTEMA BANCARIO</b>	<b>109 304</b>	<b>43 051</b>	<b>152 355</b>	<b>2 533</b>	<b>1 976</b>	<b>4 509</b>	<b>0</b>	<b>0</b>	<b>0</b>	<b>0</b>	<b>0</b>	<b>0</b>	<b>0</b>	<b>0</b>	<b>0</b>	<b>111 837</b>	<b>45 027</b>	<b>156 864</b>
Crédito	51 873	18 190	70 063	2 533	1 976	4 509	0	0	0	0	0	0	0	0	0	54 406	20 166	74 571
Interbank	37 523	19 420	56 943	0	0	0	0	0	0	0	0	0	0	0	0	37 523	19 420	56 943
Continental	17 077	4 738	21 815	0	0	0	0	0	0	0	0	0	0	0	0	17 077	4 738	21 815
Mi Banco	2 804	703	3 507	0	0	0	0	0	0	0	0	0	0	0	0	2 804	703	3 507
Financiero	27	0	27	0	0	0	0	0	0	0	0	0	0	0	0	27	0	27
<b>II. INSTITUCIONES DE MICROFINANZAS</b>	<b>47 880</b>	<b>9 561</b>	<b>57 441</b>	<b>2 260</b>	<b>489</b>	<b>2 749</b>	<b>1 761</b>	<b>142</b>	<b>1 903</b>	<b>11 102</b>	<b>1 082</b>	<b>12 184</b>	<b>0</b>	<b>0</b>	<b>0</b>	<b>63 003</b>	<b>11 275</b>	<b>74 277</b>
Financiera Crediscotia	1 803	528	2 331	0	0	0	0	0	0	0	0	0	0	0	0	1 803	528	2 331
Financiera Edyficar	144	17	161	104	0	104	0	0	0	0	0	0	0	0	0	248	17	265
Caja Municipal de Arequipa	2 131	644	2 775	0	0	0	0	0	0	0	0	0	0	0	0	2 131	644	2 775
Caja Municipal de Ica	20 782	4 805	25 587	0	0	0	0	0	0	8 764	997	9 761	0	0	0	29 546	5 802	35 348
Caja Municipal de Huancayo	5 813	833	6 647	0	0	0	0	0	0	0	0	0	0	0	0	5 813	833	6 647
Caja Municipal de Piura	513	214	728	0	0	0	0	0	0	0	0	0	0	0	0	513	214	728
Caja Rural Libertadores Ayacucho	16 694	2 519	19 212	2 156	489	2 645	1 761	142	1 903	2 338	85	2 424	0	0	0	22 948	3 236	26 184
<b>TOTAL</b>	<b>157 185</b>	<b>52 612</b>	<b>209 796</b>	<b>4 793</b>	<b>2 465</b>	<b>7 258</b>	<b>1 761</b>	<b>142</b>	<b>1 903</b>	<b>11 102</b>	<b>1 082</b>	<b>12 184</b>	<b>0</b>	<b>0</b>	<b>0</b>	<b>174 840</b>	<b>56 301</b>	<b>231 141</b>

Fuente: SBS.

Elaboración: BCRP, Sucursal Huancayo.

ANEXO 14

**AYACUCHO: CRÉDITO DEL SISTEMA FINANCIERO AL SECTOR PRIVADO**  
(Miles de nuevos soles)

ENTIDADES FINANCIERAS	2009												2010
	Ene	Feb	Mar	Abr	May	Jun	Jul	Ago	Set	Oct	Nov	Dic	Ene
<b>I. SISTEMA BANCARIO</b>	<b>164 687</b>	<b>170 641</b>	<b>173 501</b>	<b>174 907</b>	<b>177 821</b>	<b>180 376</b>	<b>183 330</b>	<b>189 064</b>	<b>193 291</b>	<b>199 474</b>	<b>203 799</b>	<b>206 795</b>	<b>203 987</b>
Crédito	92 765	95 343	94 564	93 404	94 665	95 027	95 557	96 863	95 826	99 268	100 705	102 198	98 590
Interbank	37 601	38 724	38 512	38 341	38 382	38 760	39 635	41 056	43 226	43 913	44 469	45 272	45 726
Mibanco	9 091	11 694	14 576	16 304	18 406	20 152	21 744	23 817	27 516	30 076	31 519	32 528	33 960
Continental	25 230	24 858	25 225	26 234	26 301	26 336	26 272	27 176	26 549	26 019	26 891	26 556	25 460
Financiero	0	22	624	624	69	101	122	152	175	199	216	241	251
<b>II. INSTITUCIONES DE MICROFINANZAS</b>	<b>136 727</b>	<b>140 380</b>	<b>155 205</b>	<b>153 174</b>	<b>160 072</b>	<b>163 237</b>	<b>165 766</b>	<b>170 700</b>	<b>175 540</b>	<b>185 821</b>	<b>186 301</b>	<b>196 492</b>	<b>198 272</b>
Financiera Crediscotia	14 250	14 137	13 254	13 254	16 447	16 665	16 665	17 174	17 793	17 893	18 588	19 093	19 276
Financiera Edyficar	24 729	25 576	25 711	25 754	25 632	25 686	26 027	26 942	28 777	30 111	31 527	32 203	32 871
Financiera TFC	715	656	624	648	682	671	666	627	620	561	527	509	466
Caja Municipal de Arequipa	10 216	10 358	10 287	10 736	10 960	11 332	11 400	11 670	11 532	11 739	12 283	12 799	12 893
Caja Municipal de Ica	42 101	43 378	44 917	45 313	47 192	48 977	50 562	51 978	53 308	54 912	50 866	58 176	58 770
Caja Municipal de Huancayo	16 820	17 514	17 608	17 833	18 225	18 156	18 329	18 958	19 430	20 335	21 056	22 140	22 554
Caja Municipal de Piura	0	12	745	1 264	2 073	2 682	3 022	3 405	3 631	3 879	4 112	4 093	3 992
Caja Rural Libertadores de Ayacucho	16 944	17 460	17 737	18 455	18 801	19 025	18 826	19 006	18 976	19 256	19 346	18 525	18 192
Caja Rural Señor de Luren	1 572	1 596	1 846	1 986	1 841	1 781	1 882	1 955	2 062	2 222	2 403	2 449	2 650
Caja Rural Los Andes	0	0	0	0	0	0	0	0	0	5 182	5 281	5 419	5 445
Edpyme Proempresa	7 860	8 269	16 586	16 545	16 790	16 908	16 996	17 572	18 000	18 301	18 929	19 487	19 571
Edpyme Efectiva	1 519	1 423	5 890	1 386	1 430	1 353	1 391	1 414	1 411	1 430	1 383	1 600	1 591
<b>TOTAL</b>	<b>301 414</b>	<b>311 021</b>	<b>328 706</b>	<b>328 081</b>	<b>337 894</b>	<b>343 613</b>	<b>349 096</b>	<b>359 764</b>	<b>368 832</b>	<b>385 295</b>	<b>390 100</b>	<b>403 287</b>	<b>402 259</b>
En M/N	243 741	251 821	270 906	272 735	283 852	289 107	294 894	303 355	311 950	325 610	329 415	341 872	343 622
En M/E	57 673	59 199	57 800	55 345	54 042	54 506	54 202	56 409	56 882	59 685	60 686	61 415	58 637

Fuente: SBS.

Elaboración: BCRP, Sucursal Huancayo.

ANEXO 15

**AYACUCHO: CRÉDITO DE LAS ENTIDADES FINANCIERAS UBICADAS POR PROVINCIAS – ENERO 2010**  
(Miles de nuevos soles)

ENTIDADES FINANCIERAS	PROVINCIAS															REGIÓN		
	HUAMANGA			HUANTA			LA MAR			LUCANAS			PARINACOCHAS			MN	ME	TOTAL
	MN	ME	TOTAL	MN	ME	TOTAL	MN	ME	TOTAL	MN	ME	TOTAL	MN	ME	TOTAL			
<b>I. SISTEMA BANCARIO</b>	<b>153 203</b>	<b>46 777</b>	<b>199 979</b>	<b>3 787</b>	<b>221</b>	<b>4 008</b>	<b>0</b>	<b>0</b>	<b>0</b>	<b>0</b>	<b>0</b>	<b>0</b>	<b>0</b>	<b>0</b>	<b>0</b>	<b>156 990</b>	<b>46 998</b>	<b>203 987</b>
Crédito	63 658	30 924	94 582	3 787	221	4 008	0	0	0	0	0	0	0	0	0	67 445	31 145	98 590
Interbank	38 758	6 968	45 726	0	0	0	0	0	0	0	0	0	0	0	0	38 758	6 968	45 726
Mibanco	31 372	2 587	33 960	0	0	0	0	0	0	0	0	0	0	0	0	31 372	2 587	33 960
Continental	19 165	6 295	25 460	0	0	0	0	0	0	0	0	0	0	0	0	19 165	6 295	25 460
Financiero	249	2	251	0	0	0	0	0	0	0	0	0	0	0	0	249	2	251
<b>II. INSTITUCIONES DE MICROFINANZAS</b>	<b>140 413</b>	<b>8 853</b>	<b>149 266</b>	<b>14 132</b>	<b>13</b>	<b>14 145</b>	<b>18 386</b>	<b>1 779</b>	<b>20 165</b>	<b>12 861</b>	<b>994</b>	<b>13 855</b>	<b>840</b>	<b>0</b>	<b>840</b>	<b>186 632</b>	<b>11 640</b>	<b>198 272</b>
Financiera Crediscotia	18 981	294	19 276	0	0	0	0	0	0	0	0	0	0	0	0	18 981	294	19 276
Financiera Edyficar	21 023	1 102	22 125	10 746	0	10 746	0	0	0	0	0	0	0	0	0	31 769	1 102	32 871
Financiera TFC	466	0	466	0	0	0	0	0	0	0	0	0	0	0	0	466	0	466
Caja Municipal de Arequipa	11 775	1 118	12 893	0	0	0	0	0	0	0	0	0	0	0	0	11 775	1 118	12 893
Caja Municipal de Ica	38 430	5 470	43 900	0	0	0	4 911	23	4 934	8 101	994	9 095	840	0	840	52 283	6 487	58 770
Caja Municipal de Huancayo	22 498	56	22 554	0	0	0	0	0	0	0	0	0	0	0	0	22 498	56	22 554
Caja Municipal de Piura	3 992	0	3 992	0	0	0	0	0	0	0	0	0	0	0	0	3 992	0	3 992
Caja Rural Libertadores de Ayacucho	9 533	751	10 284	2 135	13	2 148	3 650	0	3 650	2 110	0	2 110	0	0	0	17 428	764	18 192
Caja Rural Señor de Luren	0	0	0	0	0	0	0	0	0	2 650	0	2 650	0	0	0	2 650	0	2 650
Caja Rural Los Andes	5 417	29	5 445	0	0	0	0	0	0	0	0	0	0	0	0	5 417	29	5 445
Edpyme Proempresa	6 706	34	6 739	1 251	0	1 251	9 825	1 756	11 581	0	0	0	0	0	0	17 781	1 790	19 571
Edpyme Efectiva	1 591	0	1 591	0	0	0	0	0	0	0	0	0	0	0	0	1 591	0	1 591
<b>TOTAL</b>	<b>293 616</b>	<b>55 630</b>	<b>349 246</b>	<b>17 919</b>	<b>234</b>	<b>18 153</b>	<b>18 386</b>	<b>1 779</b>	<b>20 165</b>	<b>12 861</b>	<b>994</b>	<b>13 855</b>	<b>840</b>	<b>0</b>	<b>840</b>	<b>343 622</b>	<b>58 637</b>	<b>402 259</b>

Fuente: SBS.

Elaboración: BCRP, Sucursal Huancayo.

ANEXO 16

**AYACUCHO: CARTERA PESADA DEL SISTEMA FINANCIERO  
(En porcentajes)**

ENTIDADES FINANCIERAS	2009												2010
	Ene	Feb	Mar	Abr	May	Jun	Jul	Ago	Sep	Oct	Nov	Dic	Ene
Empresas Bancarias	1,8	1,3	1,5	1,7	1,9	1,8	1,7	2,4	1,9	2,0	1,9	2,1	1,9
Empresas Financieras	2,5	3,4	1,6	4,0	3,0	2,7	2,9	2,9	3,0	2,8	3,4	3,5	3,0
Cajas Municipales	2,9	3,7	4,0	4,2	3,9	4,3	4,5	4,5	4,2	4,3	4,6	4,6	4,2
Cajas Rurales	8,9	9,3	9,2	8,5	8,2	8,8	9,0	9,2	9,6	9,0	9,4	9,5	9,6
Edpymes	2,7	3,1	3,5	3,0	3,3	3,9	3,6	2,9	3,4	3,1	2,8	3,1	3,4
Agrobanco	7,7	5,3	5,2	5,3	5,1	4,8	4,9	5,8	10,7	6,3	2,8	1,5	10,7
<b>Total</b>	<b>2,7</b>	<b>2,7</b>	<b>2,8</b>	<b>3,1</b>	<b>3,1</b>	<b>3,2</b>	<b>3,2</b>	<b>3,6</b>	<b>3,3</b>	<b>3,3</b>	<b>3,2</b>	<b>3,3</b>	<b>3,3</b>

Fuente: Superintendencia de Banca y Seguros - SBS

Elaboración: BCRP, Sucursal Huancayo.

## VI. FICHA TÉCNICA

### Metodología del Cálculo del Indicador de Actividad Económica Regional de Ayacucho

El Indicador de Actividad Económica Regional es un indicador parcial de corto plazo, que busca medir el desenvolvimiento de la economía regional a partir de la evolución de la actividad de los principales sectores. Los sectores considerados representan el 58,2 por ciento del Valor Agregado Bruto del departamento, publicado por el INEI.

El indicador, se obtiene mediante la agregación ponderada de los índices sectoriales, utilizando como factor de ponderación la estructura porcentual anual del año 2007, elaborado por el INEI.

$$IAER = \sum_{i=1}^n I_{\text{sector } i(t)} * w_i$$

$I_i$  = Índice del sector  $i$  en el período (mes)  $t$   
 $n$  = Número de sectores que componen el índice  
 $w_i$  = Peso relativo ponderado del sector  $i$  en base a su contribución al PBI departamental 2007.

Los sectores que incluye el indicador son: agropecuario, pesca, minería, manufactura, electricidad, construcción, servicios gubernamentales y servicios financieros.

El índice de los sectores agropecuario, pesca, minería, manufactura y electricidad, se calcula en base al Valor Bruto de Producción, de la siguiente manera:

$$Indice\ sector_i = \left[ \frac{VBP_{it}}{VBP_i\ prom.\ 2007} \right] * 100$$

en donde:

$i$  = Sector analizado  
 $VBP_{it}$  = Valor Bruto de la Producción del sector  $i$  del mes  $t$  a precios de 1994.  
 $VBP_i\ prom.\ 2007$  = Valor Bruto de Producción promedio 2007 del sector  $i$  a precios de 1994.

### Características del procedimiento:

- a) La clasificación de los sectores productivos se basa en la Clasificación Industrial Internacional Uniforme (CIIU-Revisión 3).
- b) Las fuentes de la información sectorial son:
  - Para los sectores agropecuario y minero, los respectivos ministerios sectoriales.
  - Para el sector electricidad, la fuente es el Organismo Supervisor de la Inversión en Energía y Minería (OSINERGMIN).
  - Para el sector construcción, la fuente es la empresa Cemento Andino S.A.
  - Para los sectores servicios gubernamentales y servicios financieros, las fuentes son el Ministerio de Economía y Finanzas (Sistema Integrado de Administración Financiera del Sector Público SIAF-SP) y la Superintendencia de Banca, Seguros y AFP, respectivamente.
- c) El valor bruto de producción (VBP) de los sectores agropecuario, minero y electricidad, se obtiene de la aplicación de los precios del año base (1994), a los volúmenes de producción de los sectores respectivos. Los precios del año base, son los utilizados por la Dirección Nacional de Cuentas Nacionales del INEI.
- d) El VBP del sector construcción se estima de manera indirecta y se utiliza como información básica los despachos de cemento.
- e) El VBP del sector servicios gubernamentales se calcula a partir del gasto en *Remuneraciones* y compra de *Bienes y Servicios* del Gobierno Regional, que se deflactan a precios del año 1994, utilizando el IPC e IPM, respectivamente.

La fuente es el Ministerio de Economía y Finanzas.

- f) El VBP del sector Servicios Financieros se calcula a partir de la sumatoria de los saldos de intermediación (créditos directos y depósitos) de las instituciones financieras que operan en el departamento, deflactados a precios de 1994, utilizando el IPC.

**ESTRUCTURA DEL INDICADOR REGIONAL**

SECTOR	PONDERACION (%) 2007
Agropecuario	20,9
Minería	6,7
Electricidad	0,5
Construcción	11,8
Servicios Gubernamentales	16,5
Servicios Financieros	1,8
<b>TOTAL</b>	<b>58,2</b>

**Nota:** Para el caso del sector Servicios Financieros, se considera el peso del sector a nivel nacional (1,8 por ciento).