



BANCO CENTRAL DE RESERVA DEL PERÚ

SUCURSAL HUANCAYO

**SÍNTESIS ECONÓMICA DE PASCO
SETIEMBRE 2009**

DEPARTAMENTO ESTUDIOS ECONÓMICOS

CONTENIDO

RESEÑA INTRODUCTORIA.....	3
I. ACTIVIDAD PRODUCTIVA.....	4
1.1. Producción.....	4
1.1.1. Producción Agropecuaria.....	4
1.1.2. Producción Minera.....	9
1.1.3. Producción Manufacturera.....	10
1.1.4. Construcción.....	11
1.1.5. Producción Eléctrica.....	11
1.2. Aspectos Laborales.....	12
1.3. Turismo.....	12
II. SECTOR EXTERNO.....	13
2.1 Exportaciones.....	13
III. FINANZAS PÚBLICAS.....	15
3.1. Gobierno Central.....	15
3.2. Gobierno Regional.....	16
IV. MONEDA Y CRÉDITO.....	18
4.1. Depósitos del Sistema Financiero.....	18
4.2. Crédito del Sistema Financiero.....	20
4.3. Morosidad del Sistema Financiero.....	22
4.4. Crédito a la Pequeña y Microempresa.....	22
V. INFORMACIÓN ESTADÍSTICA.....	23
Anexo 1: Producción Agropecuaria.....	24
Anexo 2: Superficie Sembrada por Campaña.....	25
Anexo 3: Superficie Cosechada.....	26
Anexo 4: Producción Minera Metálica.....	27
Anexo 5: Producción Manufacturera.....	28
Anexo 6: Producción Eléctrica.....	29
Anexo 7: Empleo Formal Urbano en Empresas de 10 y más Trabajadores en Pasco.....	30
Anexo 8: Arribos por Categorías.....	31
Anexo 9: Exportaciones FOB por Grupo de Producto.....	32
Anexo 10: Exportaciones por Bloque Económico y Países.....	33
Anexo 11: Ingresos Corrientes del Gobierno Central.....	34
Anexo 12: Gobierno Regional de Pasco: Gastos por Naturaleza.....	35
Anexo 13: Gobierno Regional de Pasco: Gastos por Naturaleza y Unidad Ejecutora.....	35
Anexo 14: Gobierno Regional de Pasco: Programa de Inversiones.....	36
Anexo 15: Depósitos y Obligaciones del Sistema Financiero.....	37
Anexo 16: Depósitos en las Entidades Financieras ubicadas por Provincias.....	38
Anexo 17: Créditos del Sistema Financiero.....	39
Anexo 18: Crédito de las Entidades Financieras ubicadas por Provincias.....	40
Anexo 19: Cartera Pesada del Sistema Financiero.....	41
Anexo 20: Morosidad en las Entidades Financieras ubicadas por Provincias.....	42
VI. FICHA TÉCNICA.....	43

DIRECCIÓN EN INTERNET

<http://www.bcrp.gob.pe>

RESEÑA INTRODUCTORIA

A setiembre el **Indicador de Actividad Económica Regional** cayó 7,1 por ciento, respecto de similar lapso del año anterior, influenciado por el desempeño negativo de la actividad agropecuaria (6,9 por ciento), minera (7,3 por ciento), manufacturera (30,3 por ciento) y de construcción (22,9 por ciento); contrarrestado parcialmente por la superior producción eléctrica (12,4 por ciento), y de servicios gubernamentales y financieros (3,3 y 29,1 por ciento, respectivamente).

En lo que respecta al mes de setiembre, se tienen los siguientes resultados:

La producción **agropecuaria** aumentó 1,9 por ciento, ante el resultado positivo del sub sector agrícola (7,7 por ciento), explicado por la mayor producción de papa, arveja grano verde, granadilla y zapallo. El sub sector pecuario, registró una disminución de 4,0 por ciento, por efecto de la caída en leche y carnes de vacuno, ovino y porcino.

La actividad **minería** declinó en 4,4 por ciento, principalmente por la menor producción de plata (14,1 por ciento) y plomo (29,0 por ciento), contrarrestado parcialmente por el incremento en oro (23,7 por ciento), zinc (1,6 por ciento) y cobre (19,5 por ciento). La menor producción de plata se observó, principalmente en Buenaventura, Volcan y Milpo, en tanto que para el plomo destacaron éstas dos últimas, además de Chungar. Respecto al zinc, la mayor extracción se sustentó por las operaciones de las empresas Milpo, Atacocha y Chungar. Es de precisar que la región, mantuvo su liderazgo en la producción de plata y plomo, con una participación de 26,2 y 42,5 por ciento respectivamente en la producción nacional.

La actividad **manufacturera**, por la producción de óxido de calcio y con mercado en la región central del país, se contrajo 70,2 por ciento, respecto a setiembre de 2008, ante la menor demanda de las empresas mineras localizadas en Pasco, Huánuco y Junín que la utilizan como

insumo para la neutralización de los relaves y aguas ácidas.

Las **exportaciones** sumaron US\$ 77,4 millones, monto superior en US\$ 11,3 millones (17,1 por ciento) respecto de setiembre de 2008, al aumentar las ventas de los productos tradicionales (17,1 por ciento). Al respecto, se expandió el valor de las exportaciones mineras de zinc (63,1 por ciento) ante un mayor volumen exportado y recuperación de su cotización internacional, sobresaliendo los embarques a China (US\$ 20,1 millones), República de Corea (US\$ 6,4 millones) y EUA (US\$ 4,2 millones) como principales destinos. Lo anterior contrarrestó los menores volúmenes de cobre y plomo embarcados a China.

Los **ingresos corrientes del Gobierno Central** totalizaron S/. 2,1 millones en el mes, reduciéndose en 29,6 por ciento respecto a setiembre de 2008, ante las menores captaciones por IGV (47,7 por ciento) e Impuesto a la Renta (11,6 por ciento). En ambos casos, el comportamiento se explicó por la menor actividad minera que implicó la suspensión temporal y en otros casos cancelación de contratos de servicios para trabajos de explotación, exploración y labores complementarias.

La **ejecución presupuestal del Gobierno Regional** a nivel de compromisos totalizó S/. 42,4 millones, mayor en 120,5 por ciento respecto de setiembre de 2008, debido a la expansión en los gastos de capital (327,2 por ciento), por la mayor ejecución de inversiones (adquisición de activos no financieros) que pasaron de S/. 7,1 millones a S/. 25,1 millones.

En el **sistema financiero**, los saldos de depósitos alcanzaron S/. 135,2 inferior en 1,0 por ciento; mientras que las colocaciones observaron una expansión de 16,0 por ciento, haciendo un total de S/. 179,2 millones. El índice de cartera pesada fue 1,9 por ciento, mayor en 0,8 puntos porcentuales al índice de setiembre de 2008.

I. ACTIVIDAD PRODUCTIVA

1.1 Producción

A setiembre el Indicador de Actividad Económica Regional cayó 7,1 por ciento, respecto de similar lapso del año anterior, influenciado por el desempeño negativo de la actividad agropecuaria (6,9 por ciento), minera (7,3 por ciento), manufacturera (30,3 por ciento)

y de construcción (22,9 por ciento); contrarrestado parcialmente por la superior producción eléctrica (12,4 por ciento), y de servicios gubernamentales y financieros (3,3 y 29,1 por ciento, respectivamente).

CUADRO N° 1
INDICADOR DE ACTIVIDAD ECONÓMICA REGIONAL 1/ 2/
(Variación porcentual respecto a similar período del año anterior)

SECTOR	PONDERACIÓN 3/	2009
		ENERO - SETIEMBRE
Agropecuario	9,1	-6,9
Agrícola		-8,1
Pecuario		-4,4
Minería	56,2	-7,3
Manufactura	2,9	-30,3
Electricidad	2,6	12,4
Construcción	6,0	-22,9
Servicios Gubernamentales	5,3	3,3
Servicios Financieros	1,8	29,1
TOTAL	84,0	-7,1

1/ Es un indicador parcial de la actividad económica de la región que alcanza una cobertura de 84,0 por ciento del valor agregado bruto de la producción regional según cifras del INEI.

2/ Actualizado con información al 23 de noviembre de 2009.

3/ Considera la estructura productiva de la región para el año 2007 según cifras del INEI.

En el caso de los servicios financieros se considera como ponderación el promedio nacional para dicho año (1,8 por ciento).

Fuente: MINAG, MINEM, PRODUCE – PASCO, OSINERGMIN, Cemento Andino, MEF y SBS.

Elaboración: BCRP, Sucursal Huancayo.

1.1.1. Producción Agropecuaria

La producción mensual aumentó 1,9 por ciento, sostenida en el resultado positivo del sub sector agrícola (7,7 por ciento), explicado por la mayor producción de papa, arveja grano verde, granadilla y zapallo. El sub sector pecuario registró una disminución de 4,0 por ciento, por efecto de la caída en leche y carnes de vacuno, ovino y porcino. En lo que va del año, el sector disminuyó 6,9 por ciento,

debido a la menor producción agrícola (8,1 por ciento), en el que influyó principalmente los cultivos de papa y café, así como por el comportamiento negativo del sub sector pecuario (4,4 por ciento), sustentado en la menor producción de carnes de porcino y ovino, y leche de vacuno.

CUADRO N° 2
VALOR BRUTO DE PRODUCCIÓN AGROPECUARIO
(Variación real 1/)

	SETIEMBRE		ENERO – SETIEMBRE	
	2 008	2 009	2 008	2 009
Sub sector Agrícola	-13,3	7,7	8,4	-8,1
Sub sector Pecuario	30,1	-4,0	14,7	-4,4
Sector Agropecuario	1,1	1,9	10,2	-6,9

1/ Respecto al mismo mes o período del año anterior, a precios de 1994

Fuente: MINAG.

Elaboración: BCRP, Sucursal Huancayo.

GRÁFICO Nº 1
VALOR BRUTO DE PRODUCCIÓN AGROPECUARIO 2008 – 2009
(Variación real)

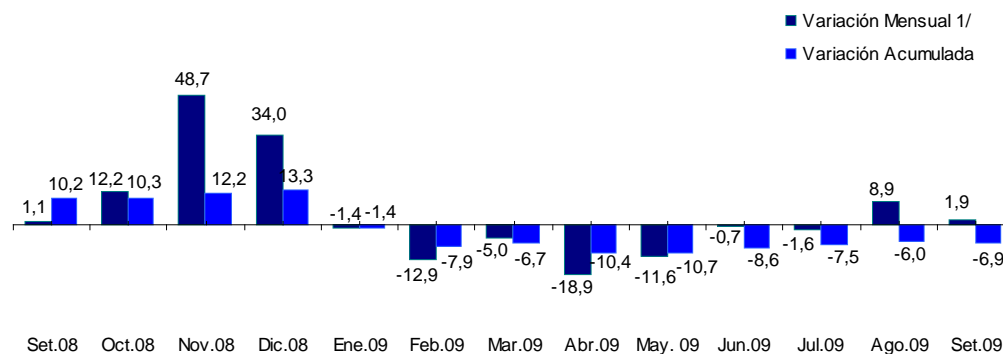

1/ Respecto a similar mes del año precedente

Elaboración: BCRP, Sucursal Huancayo.

Sub Sector Agrícola

En el mes, el sub sector creció 7,7 por ciento, explicado por la mayor producción de papa (149,2 por ciento), arveja grano verde (50,7 por ciento), granadilla (15,4 por ciento) y zapallo (33,3 por ciento). La papa, por las mayores cosechas ante el retraso de las mismas, que deviene de las instalaciones tardías en las áreas con riego en la provincia de Pasco, así como por la presencia de lluvias en las zonas de ceja de selva, que limitaron las labores agrícolas; la granadilla, por la maduración de las plantaciones, ingresando muchas de ellas a su fase de producción lo que ha permitido obtener mejores rendimientos; y la arveja grano verde y el zapallo, ante las expectativas de buenos precios en el mercado. De otro lado, disminuyó la producción de yuca (19,0 por ciento), por el adelanto de las cosechas en meses pasados ante los buenos

precios registrados en el mercado local y de Lima.

Entre enero y setiembre, la producción acumuló una contracción de 8,1 por ciento, principalmente por la disminución de papa (19,0 por ciento), café (26,1 por ciento) y rocoto (14,5 por ciento), resaltando la papa ante las menores siembras durante la campaña pasada, como efecto de las escasas precipitaciones pluviales y el alto costo de los fertilizantes. Por otro lado, se observaron avances en cultivos como yuca (45,6 por ciento), haba grano verde (83,1 por ciento) y maíz amarillo duro (48,2 por ciento), en este último caso alentado por las buenas cotizaciones en chacra durante la campaña anterior, destacando los resultados en el distrito de Puerto Bermudez (provincia de Oxapampa).

GRÁFICO Nº 2
VALOR BRUTO DE PRODUCCIÓN AGRÍCOLA 2008 - 2009
(Variación real)

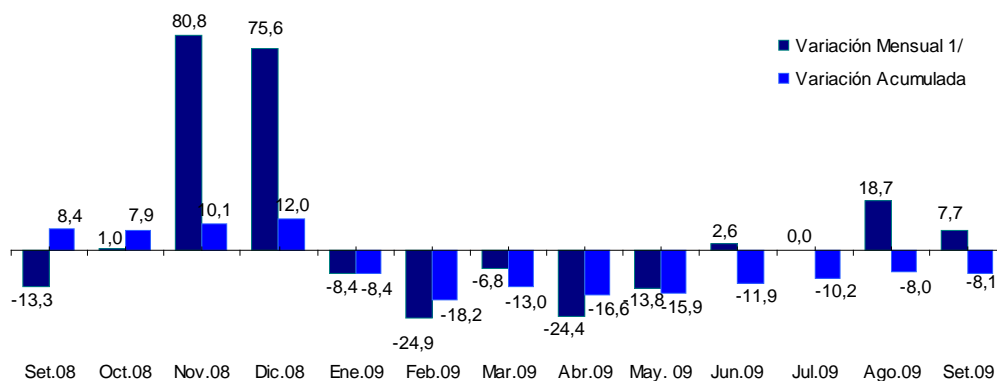

1/ Respecto a similar mes del año precedente

Elaboración: BCRP, Sucursal Huancayo.

CUADRO N° 3
PRODUCCIÓN DE PRINCIPALES PRODUCTOS AGRÍCOLAS 1/
(En TM)

CULTIVO	SETIEMBRE			ENERO - SETIEMBRE		
	2 008	2 009	Var. %	2 008	2 009	Var. %
Papa	1 167	2 908	149,2	130 084	105 341	-19,0
Pasto Braquearia	8 852	9 578	8,2	84 340	85 808	1,7
Pasto Setaria	7 020	7 096	1,1	65 610	67 405	2,7
Plátano	9 440	8 641	-8,5	68 460	66 332	-3,1
Yuca	6 520	5 280	-19,0	26 976	39 287	45,6
Maíz Amarillo Duro	5	0	-100,0	5 069	7 515	48,2
Maíz Choclo	0	0	-	5 148	6 051	17,5
Café	8	8	0,0	7 900	5 842	-26,1
Rocoto	601	615	2,3	6 693	5 722	-14,5
Oca	0	0	-	3 721	4 918	32,2
Olluco	0	0	-	5 190	4 856	-6,4
Granadilla	517	597	15,4	4 437	4 743	6,9
Zapallo	180	240	33,3	2 279	3 599	57,9
Haba Grano Verde	63	66	4,8	1 893	3 466	83,1
Arroz Cáscara	0	0	-	2 475	2 890	16,8
Piña	259	238	-8,1	2 727	2 280	-16,4
Arveja Grano Verde	414	368	50,7	2 562	2 198	-9,7
Otros	1 061	1 567	47,7	27 971	21 301	-23,8

1/ Cifras preliminares.

Fuente: MINAG.

Elaboración: BCRP, Sucursal Huancayo.

GRÁFICO N° 3
PRODUCTOS EN EL VBP AGRÍCOLA
(ENERO - SETIEMBRE 2009)



GRÁFICO N° 4
COMPOSICIÓN DEL VBP AGRÍCOLA
(ENERO - SETIEMBRE 2009)



Elaboración: BCRP, Sucursal Huancayo.

Los precios en chacra crecieron en café (50,0 por ciento), plátano (36,5 por ciento) y rocoto (57,4 por ciento); mientras que cayó para granadilla (20,3 por ciento) y papa (28,3 por ciento). Respecto a la granadilla y la papa debido a las mayores cosechas, resaltando

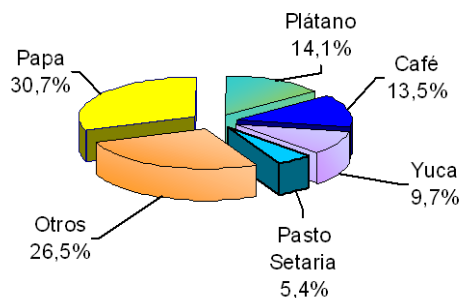
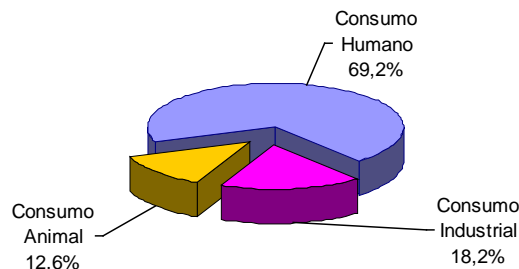
para el primer caso, los mejores rendimientos por el ingreso a su fase de producción de las plantaciones; el café, por la recuperación de los precios internacionales; el plátano, por las menores cosechas; y el rocoto, por la sustitución de cultivos.

CUADRO N° 4
PRECIOS EN CHACRA DE PRINCIPALES CULTIVOS
(En nuevos soles por Kg.)

CULTIVO	SETIEMBRE		Var. %
	2 008	2 009	
Café	1,00	1,50	50,0
Granadilla	1,81	1,44	-20,3
Papa	0,70	0,50	-28,3
Plátano	0,36	0,49	36,5
Rocoto	0,92	1,45	57,4

Fuente: MINAG.

Elaboración: BCRP, Sucursal Huancayo.

Siembras

Las siembras en el segundo mes de la campaña agrícola 2009-2010 fueron menores en 15,1 por ciento, instalándose un total de 7 319 hectáreas, debido a la disminución en las plantaciones de cultivos para consumo humano, como papa (10,4 por ciento), yuca (14,7 por ciento) y arroz cáscara (32,1 por ciento), así como para consumo industrial como maíz amarillo duro (13,0 por ciento). En el caso de la papa, por factores climáticos que han limitado las instalaciones, no obstante la campaña continuará en los próximos meses; similar situación se presentó en la yuca; mientras que en el arroz cáscara, se está registrando un traslado de cultivos hacia el cacao y achiote, debido al apoyo de los gobiernos locales de Puerto Bermúdez y Palcazú, pese a los buenos precios

de mercado y la estable demanda que se observó en meses pasados. En cuanto al maíz amarillo duro, las menores siembras se estarán normalizando los próximos meses, toda vez que los agricultores están aprovechando las tierras inundadas o bajiales para su instalación, la que es demandado por la industria avícola y porcícola local.

En lo que va de la campaña, las siembras totalizaron 14 360 hectáreas, mayor en 9,1 por ciento respecto a la campaña anterior, influido principalmente por el incremento en papa (21,8 por ciento), zapallo (119,6 por ciento) y rocoto (83,3 por ciento).

**CUADRO Nº 5
SUPERFICIE SEMBRADA 1/
(Has)**

CULTIVO	SETIEMBRE			AGOSTO – SETIEMBRE		
	2 008	2 009	Var. %	2008 / 2009	2009 / 2010	Var. %
Papa	3 270	2 930	-10,4	5 650	6 883	21,8
Maíz Amarillo Duro	1 190	1 035	-13,0	1 875	1 774	-5,4
Yuca	780	665	-14,7	1 204	1 119	-7,1
Arroz Cáscara	840	570	-32,1	1 060	925	-12,7
Olluco	344	229	-33,4	608	610	0,3
Oca	297	248	-16,5	488	576	18,0
Maíz Amiláceo	459	368	-19,8	517	527	1,9
Haba Grano Seco	445	252	-43,4	521	396	-24,0
Maíz Choclo	210	284	35,2	223	350	57,0
Haba Grano Verde	247	162	-34,4	271	311	14,8
Plátano	120	108	-10,0	200	183	-8,5
Frejol Grano Seco	147	83	-43,5	191	143	-25,1
Zapallo	21	48	128,6	46	101	119,6
Granadilla	43	58	34,9	71	93	31,0
Arveja Grano Verde	0	36	-	0	69	-
Rocoto	18	24	33,3	18	33	83,3
Trebol	0	32	-	0	32	-
Otros	186	187	0,5	215	235	9,3
TOTAL	8 617	7 319	-15,1	13 158	14 360	9,1

1/ Cifras preliminares.

Fuente: MINAG.

Elaboración: BCRP, Sucursal Huancayo.

Sub Sector Pecuario

La actividad pecuaria disminuyó 4,0 por ciento, respecto de setiembre de 2008, ante la menor producción de leche (4,6 por ciento) y carnes de vacuno (1,7 por ciento), ovino (4,5

por ciento) y porcino (12,1 por ciento), debido a factores climáticos como la presencia de friaje y heladas, que incidieron en una disminución del peso de los animales en pie.

Entre enero y setiembre, decreció 4,4 por ciento, determinado por la menor producción de carne de ovino (10,6 por ciento), carne de porcino (14,3 por ciento) y leche de vacuno (10,5 por ciento).

**CUADRO Nº 6
PRODUCCIÓN PECUARIA
(EnTM)**

ESPECIES	SETIEMBRE			ENERO – SETIEMBRE		
	2 008	2 009	Var. %	2 008	2 009	Var. %
Carne de Alpaca	10,9	13,1	20,7	101,0	114,9	13,7
Carne de Ave	9,0	10,2	13,1	75,4	93,2	23,6
Carne de Caprino	1,4	1,9	35,4	12,3	14,8	20,2
Carne de Llama	6,9	7,2	4,6	64,6	62,9	-2,6
Carne de Ovino	181,7	173,6	-4,5	1 713,1	1 530,7	-10,6
Carne de Porcino	208,5	183,4	-12,1	1 878,8	1 609,6	-14,3
Carne de Vacuno	287,4	282,5	-1,7	2 495,4	2 657,7	6,5
Leche	1 552,5	1 480,6	-4,6	14 056,8	12 580,8	-10,5
Huevos	2,9	2,9	-1,4	23,3	25,2	8,0
Lana de Ovino	0,0	0,0	-	751,5	1 186,3	57,9
Fibra de Alpaca	0,0	0,0	-	0,0	0,0	-

Fuente: MINAG.

Elaboración: BCRP, Sucursal Huancayo.

**GRÁFICO Nº 5
VALOR BRUTO DE PRODUCCIÓN PECUARIA 2008 - 2009
(Variación real)**

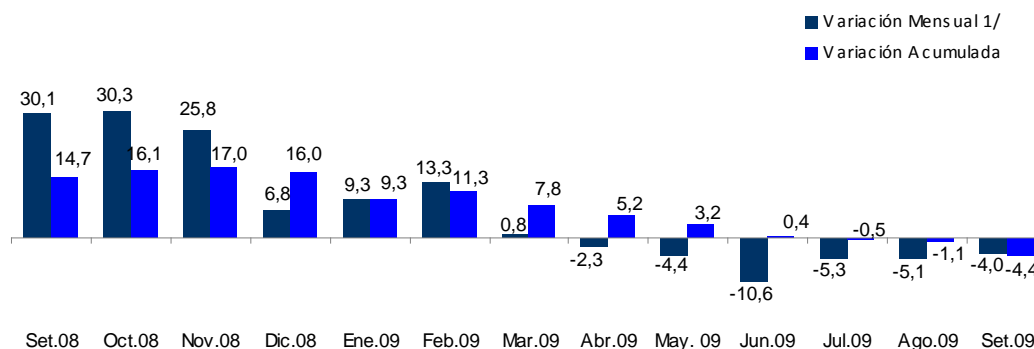

1/ Respecto a similar mes del año precedente

Elaboración: BCRP, Sucursal Huancayo.

**GRÁFICO Nº 6
PARTICIPACIÓN EN EL VBP PECUARIO
(Enero - Setiembre 2009)**

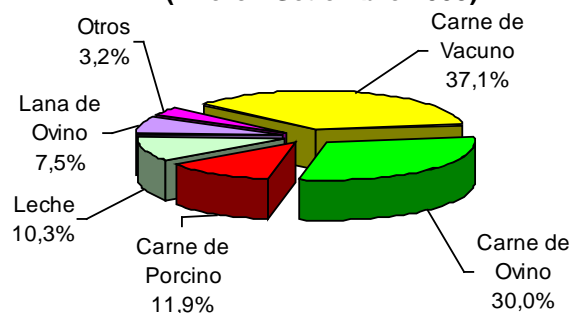

Elaboración: BCRP, Sucursal Huancayo.

1.1.2. Producción Minera

La actividad minera decreció 4,4 por ciento, ante la menor producción de plata (14,1 por ciento) y plomo (29,0 por ciento), que contrarrestó el incremento en oro (23,7 por ciento), zinc (1,6 por ciento) y cobre (19,5 por ciento). La menor producción de plata se observó, principalmente en Buenaventura, Volcan y Milpo, en tanto que para el plomo destacaron éstas dos últimas, además de

Chungar. Respecto al zinc, la mayor extracción se sustentó por las operaciones de las empresas Milpo, Atacocha y Chungar.

En el acumulado, la actividad se redujo 7,3 por ciento, ante las disminuciones en plomo (22,2 por ciento) y plata (9,9 por ciento), principalmente en las mineras Volcan y Chungar.

**CUADRO Nº 7
PRODUCCIÓN MINERA METÁLICA
(Contenido fino)**

	SETIEMBRE			ENERO – SETIEMBRE		
	2 008	2 009	Var. %	2 008	2 009	Var. %
Cobre (TMF)	1 565	1 870	19,5	13 328	15 623	17,2
Oro (Grs.f)	150	185	23,7	1 544	1 686	9,2
Plata (Kg.f)	92 190	79 180	- 14,1	830 300	748 289	-9,9
Plomo (TMF)	14 254	10 120	- 29,0	123 621	96 157	-22,2
Zinc (TMF)	36 329	36 903	1,6	331 834	308 181	-7,1
TOTAL 1/			- 4,4			-7,3

1/ Variación en términos reales.
Fuente: MINEM.
Elaboración: BCRP, Sucursal Huancayo.

**GRÁFICO Nº 7
VALOR BRUTO DE PRODUCCIÓN MINERA 2008 - 2009**

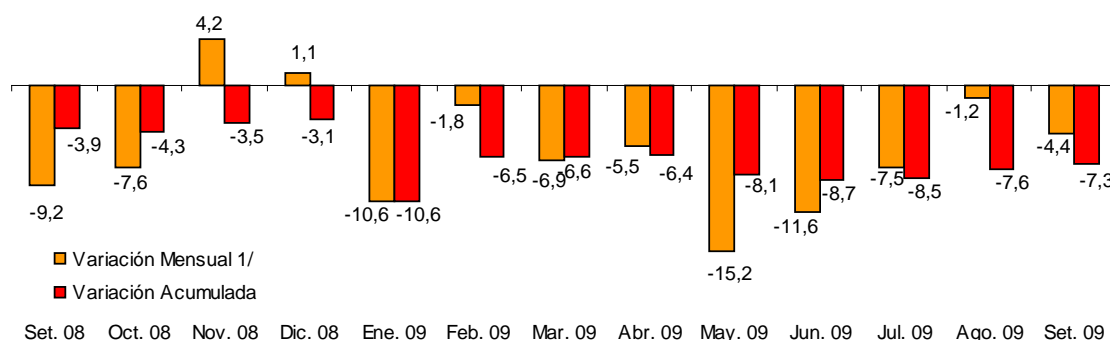

Elaboración: BCRP, Sucursal Huancayo.

**GRÁFICO Nº 8
PARTICIPACIÓN EN EL VBP MINERO
(Enero - Setiembre 2009)**

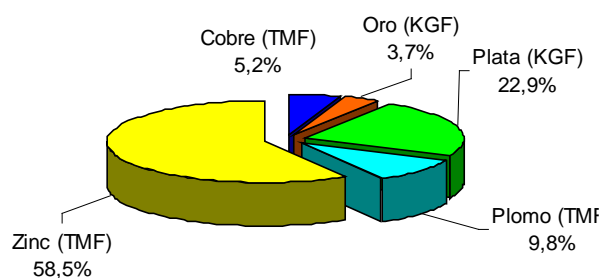

**GRÁFICO Nº 9
PRODUCCIÓN DE ZINC Y
COTIZACIÓN INTERNACIONAL**

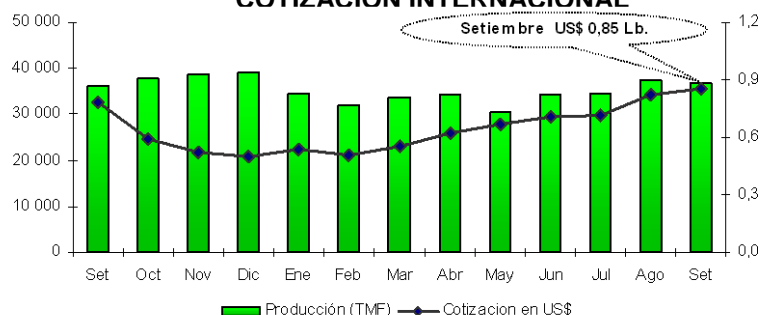

Elaboración: BCRP, Sucursal Huancayo.

La producción de zinc, plata y plomo constituyeron las de mayor importancia en la región, por lo que entre enero y setiembre

llegaron a representar el 58,5; 22,9 y 9,8 por ciento del VBP minero regional, respectivamente.

**GRÁFICO Nº 10
PRODUCCIÓN DE ZINC**

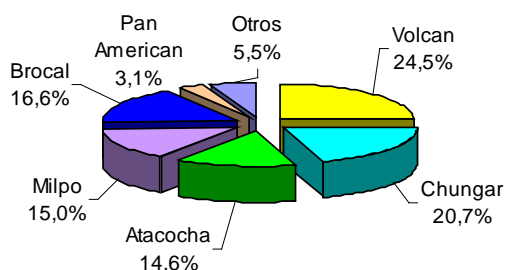

**GRÁFICO Nº 11
PRODUCCIÓN DE PLATA**

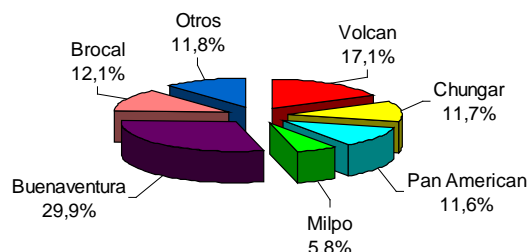

Elaboración: BCRP, Sucursal Huancayo.

La minería se constituye en la actividad económica regional más significativa, explicando en promedio el 55 por ciento de la estructura del PBI de la región en los últimos años. Entre enero y setiembre, la región aportó el 28,3 por ciento a la producción nacional de zinc; el 26,2 por ciento a plata y el 42,5 por ciento a plomo, siendo así el primer productor de plata y plomo (le sigue Lima, además de

que la empresa Volcan es responsable de la tercera parte de la producción de este mineral) y el segundo en zinc (primero es Ancash).

Es de mencionar que, el sector contribuyó en el 2008, por Canon Minero, un total de S/. 377,2 millones que fueron distribuidos a las municipalidades distritales y provinciales, así como al gobierno regional.

1.1.3. Producción Manufacturera

La actividad manufacturera, determinada por la producción de óxido de calcio y con mercado en la región central del país, se contrajo 70,2 por ciento, respecto a setiembre de 2008, ante la menor demanda de las empresas mineras localizadas en Pasco, Huánuco y Junín que la utilizan como insumo para la neutralización de los relaves y aguas

ácidas. Cabe resaltar que, la contracción de esta actividad se viene registrando desde octubre de 2008.

Entre enero y setiembre, la producción se redujo 30,3 por ciento, respecto a igual periodo del año pasado.

**GRÁFICO Nº 12
PRODUCCIÓN Y VENTA DE OXIDO DE CALCIO
(TM)**

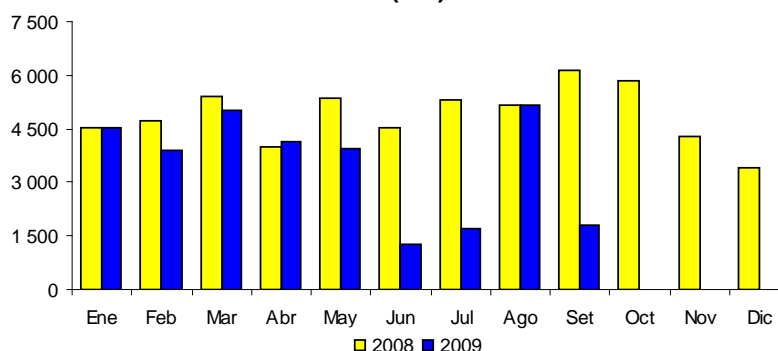

Elaboración: BCRP, Sucursal Huancayo.

**CUADRO Nº 8
PRODUCCIÓN MANUFACTURERA
(TM)**

	SETIEMBRE			ENERO – SETIEMBRE		
	2 008	2 009	Var. % 1/	2 008	2 009	Var. % 1/
Producción de Oxido de Calcio	6 119	1 825	-70,2	45 149	31 479	-30,3

1/ Respecto al mismo mes o período del año anterior.

Fuente: PRODUCE – Pasco.

Elaboración: BCRP, Sucursal Huancayo.

1.1.4. Construcción

El sector denotó un crecimiento de 2,8 por ciento, debido a la mayor ejecución de obras públicas de infraestructura, orientados primordialmente a Transporte, Salud y Saneamiento. Esta recuperación se observa, luego de quince meses de una consecutiva disminución, asociada a un menor consumo

del sector minero, que es el mayor demandante que emplea en obras de exploración, desarrollo y construcción de minas. Este último determinó que, en lo que va del año, el sector acumulara una caída de 22,9 por ciento.

**CUADRO Nº 9
INDICADOR DEL SECTOR CONSTRUCCIÓN**

	SETIEMBRE			ENERO – SETIEMBRE		
	2 008	2 009	Var. %	2 008	2 009	Var. %
Despacho de Cemento (TM)	9 533	9 795	2,8	95 073	73 292	-22,9

Fuente: Cemento Andino S.A.

Elaboración: BCRP, Sucursal Huancayo.

1.1.5. Electricidad

La producción mensual creció 12,5 por ciento, explicado por la mayor generación hidroeléctrica de la empresa Enersur (12,5 por ciento) que opera la central hidroeléctrica Yuncan II, con una potencia efectiva de 136,8 MW y está integrada al Sistema Interconectado Nacional desde el 2005.

En el acumulado, el sector aumentó 12,4 por ciento, ante la mayor generación hidroeléctrica de Enersur (12,4 por ciento) y Electrocentro (11,4 por ciento). Es de precisar

que, Enersur, ubicada en Paucartambo y que utilizan las aguas de los ríos Huachón y Paucartambo, alcanzó en lo que va del año una participación de 99,6 por ciento, beneficiando a los municipios distritales del mismo nombre a través de la transferencia de recursos financieros por concepto de Canon Hidroenergético, que durante el 2008 ascendió a S/. 14,0 millones, que fue distribuido entre los gobiernos locales y el gobierno regional.

**CUADRO Nº 10
PRODUCCIÓN DE ELECTRICIDAD
(MWH)**

	SETIEMBRE			ENERO – SETIEMBRE		
	2 008	2 009	Var. %	2 008	2 009	Var. %
Electrocentro	272	287	5,7	2 273	2 532	11,4
Enersur	54 523	61 331	12,5	563 402	633 426	12,4
TOTAL	54 794	61 618	12,5	565 675	635 959	12,4

Fuente: OSINERGMIN.

Elaboración: BCRP, Sucursal Huancayo.

1.2 Aspectos Laborales

El empleo en la ciudad de Cerro de Pasco, respecto de setiembre de 2008, decreció en 10,3 por ciento, originado por la menor demanda en los sectores extractivo (18,3 por ciento) e industria (43,9 por ciento). Este resultado se sustenta en la disminución de la actividad minera, que es el gran empleador en la región, y que ha derivado en una menor demanda de

servicios conexos como las desarrolladas por las services mineras, así como de empresas manufactureras dedicadas a la explotación de óxido de calcio. Con relación al mes anterior, se registró mayor empleo (1,6 por ciento) debido a la lenta recuperación del sector minero.

GRÁFICO Nº 13
PASCO: EMPLEO URBANO EN EMPRESAS DE 10 A MÁS TRABAJADORES (Variación Anual 1/)

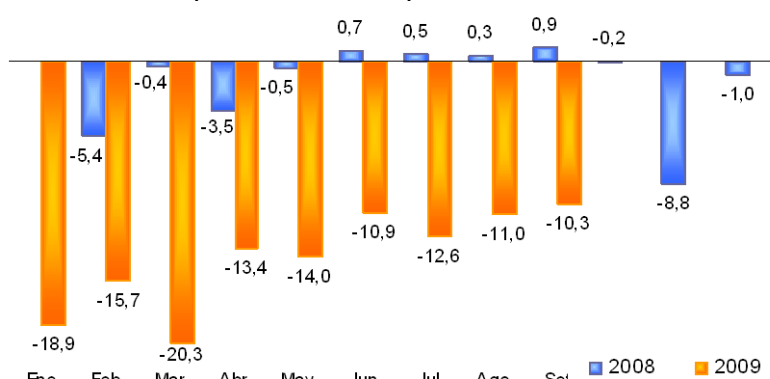

1/ A partir de enero de 2009, respecto a similar mes del año anterior

Fuente: MTPE.

Elaboración: BCRP, Sucursal Huancayo.

GRÁFICO Nº 14
PASCO: EMPLEO FORMAL URBANO, SEGÚN SECTORES ECONÓMICOS (Variación Anual 1/)

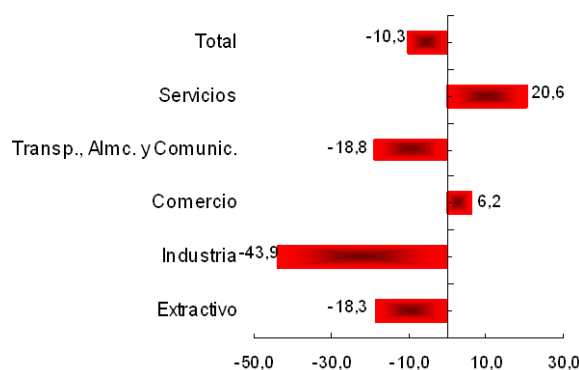

CUADRO Nº 11
CIUDAD DE CERRO DE PASCO: DISTRIBUCIÓN Y VARIACIÓN DEL EMPLEO SEGÚN SECTORES ECONÓMICOS – SETIEMBRE 2009

Sectores Económicos	Distribución porcentual al mes de Agosto de 2008 1/	Variación Mensual 2/	Variación Anual 3/
Extractivo	67,3%	2,6	-18,3
Industria	4,7%	-2,7	-43,9
Comercio	0,6%	0,0	6,2
Transporte, Almc. y Comunic.	2,4%	3,9	-18,8
Servicios	25,0%	-0,1	20,6
Total	100	1,6	-10,3
Total absoluto	7 534		

1/ Última actualización del marco muestral, la cual se actualiza anualmente.

2/ Variación del empleo respecto al mes anterior.

3/ Variación del empleo respecto al mismo mes del año anterior.

Nota: El sector Servicios incluye a la sub rama Electricidad, Gas y Agua.

Fuente: MTPE.

1.3 Turismo

En el mes, los indicadores de la actividad mostraron una situación desfavorable, al reducirse el número de arribos y pernотaciones en 14,3 y 3,8 por ciento, respectivamente, ante la menor afluencia de visitantes nacionales y extranjeros. El menor flujo de nacionales obedeció a la contracción de la actividad minera, quienes en su mayoría

arriban a la región por motivos de negocio o de trabajo eventual, vinculados con actividades conexas a dicho sector. De otro lado, el menor arribo de extranjeros fue compensado por las mayores pernотaciones, motivadas por la celebración del aniversario de la provincia de Oxapampa, donde destaca el distrito de Pozuzo en que se asientan grupos

de colonos austro-alemanes desde hace 120 años, y que aún es habitada por sus descendientes. Entre enero y setiembre, los arribos y pernoctaciones disminuyeron en 16,8 y 16,5 por ciento, respectivamente, ante el

menor flujo de nacionales; no obstante al incremento del turismo extranjero, concentrado principalmente en visitas a las ciudades de Oxapampa, Villa Rica, Pozuzo y sus alrededores.

**CUADRO N° 12
ARRIBOS Y PERNOCTACIONES
EN ESTABLECIMIENTOS DE HOSPEDAJE**

	SETIEMBRE			ENERO – SETIEMBRE		
	2 008	2 009	Var. %	2 008	2 009	Var. %
ARRIBOS	11 425	9 787	-14,3	89 794	74 734	-16,8
Nacionales	11 395	9 739	-14,5	89 498	74 392	-16,9
Extranjeros	30	48	60,0	296	342	15,5
PERNOCTACIONES	13 496	12 977	-3,8	111 969	93 456	-16,5
Nacionales	13 447	12 898	-4,1	111 486	92 835	-16,7
Extranjeros	49	79	61,2	483	621	28,6

Fuente: MINCETUR – Pasco.

Elaboración: BCRP, Sucursal Huancayo.

II. SECTOR EXTERNO

2.1. Exportaciones

Las exportaciones sumaron US\$ 77,4 millones, monto superior en US\$ 11,3 millones (17,1 por ciento) respecto de setiembre de 2008, al aumentar las ventas de los productos tradicionales (17,1 por ciento). Al respecto, se expandió el valor de las exportaciones mineras de zinc (63,1 por ciento) por un mayor volumen exportado y recuperación de su cotización internacional, sobresaliendo los embarques a China (US\$ 20,1 millones), República de Corea (US\$ 6,4 millones) y EUA (US\$ 4,2 millones) como principales destinos. Lo anterior contrarrestó

los menores volúmenes de cobre y plomo, embarcados a China.

Entre enero y setiembre, los envíos sumaron US\$ 461,9 millones, superior en 10,0 por ciento a lo registrado en igual periodo del año pasado, debido principalmente a los mayores volúmenes exportados de plomo (43,0 por ciento), cobre (190,5 por ciento) y zinc (28,6 por ciento), aunado en estos dos últimos casos, a la mejora en los precios internacionales. En cuanto a los no tradicionales, las exportaciones aumentaron 2,1 por ciento, por las mayores ventas de lana a Uruguay.

**GRÁFICO N° 15
ESTRUCTURA DE EXPORTACIONES POR GRUPO DE PRODUCTOS**

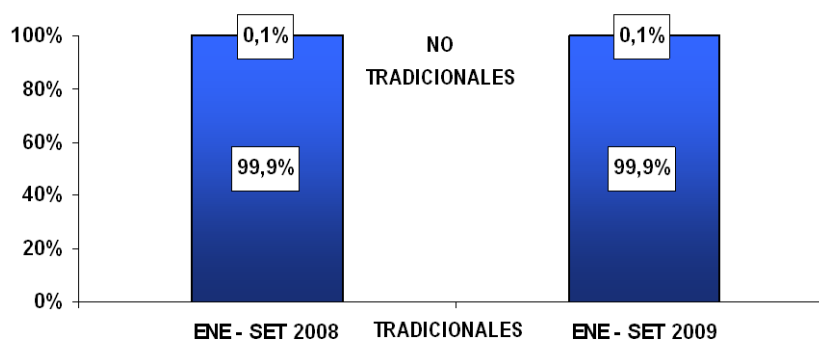

Elaboración: BCRP, Sucursal Huancayo.

CUADRO N° 13
EXPORTACIONES POR GRUPO DE PRODUCTOS 1/
(Valor FOB en miles de US\$)

	SETIEMBRE			ENERO – SETIEMBRE		
	2 008	2 009	Var. %	2 008	2 009	Var. %
Productos Tradicionales	66 109	77 402	17,1	419 601	461 579	10,0
Agropecuario	880	710	-19,3	3 486	2 064	-40,8
Mineros	65 230	76 693	17,6	416 115	459 515	10,4
Productos No Tradicionales	0	31	-	338	346	2,1
Agropecuarios	0	0	-	0	3	-
Textil	0	31	-	302	343	13,3
Otros No Tradicionales	0	0	-	36	0	-100,0
TOTAL EXPORTACIONES	66 109	77 434	17,1	419 939	461 924	10,0

1/ Información Preliminar

Fuente: SUNAT.

Elaboración: BCRP, Sucursal Huancayo.

CUADRO N° 14
EXPORTACIONES DE PRODUCTOS TRADICIONALES 1/
TM

	SETIEMBRE			ENERO – SETIEMBRE		
	2 008	2 009	Var. %	2 008	2 009	Var. %
Agropecuario						
Café	298	233	-21,8	1 252	709	-43,3
Mineros						
Cobre	2 902	1 593	-45,1	25 000	72 632	190,5
Oro	0	0	-	0	1	195,7
Plomo	19 817	17 179	-13,3	84 795	121 215	43,0
Zinc	46 681	70 820	51,7	329 376	423 681	28,6

1/ Información Preliminar

Fuente: SUNAT.

Elaboración: BCRP, Sucursal Huancayo.

En lo que va del año, el principal destino de exportación fue el continente asiático, resaltando la participación de China (52,4 por ciento) y República de Corea (13,9 por ciento), seguido

de Canadá, Namibia y EUA, a donde se exportaron café, así como minerales concentrados de cobre, plomo y zinc.

CUADRO N° 15
PRINCIPALES PAÍSES DE DESTINO Y PRINCIPAL PRODUCTO EXPORTADO
(Enero - Setiembre 2009)

País	% del Total	Principales Productos
China	52,4	Plomo, zinc y cobre.
Republica de Corea	13,9	Plomo, zinc y cobre.
Canadá	7,4	Café, cobre y plomo.
Namibia	5,0	Cobre.
Estados Unidos	3,3	Café y zinc
Japón	2,6	Café, plomo y zinc.
Suiza	2,5	Café y oro.
Otros países	12,9	Otros.
TOTAL	100,0	

Fuente: SUNAT.

Elaboración: BCRP, Sucursal Huancayo.

III. FINANZAS PÚBLICAS

3.1. Gobierno Central

Los ingresos corrientes del Gobierno Central totalizaron S/. 2,1 millones en el mes, reduciéndose en 29,6 por ciento respecto a setiembre de 2008, explicado por las menores captaciones por IGV (47,7 por ciento) e Impuesto a la Renta (11,6 por ciento). En ambos casos, el comportamiento se sustentó en la menor actividad minera que implicó la suspensión temporal y en otros casos cancelación de contratos de servicios para

trabajos de explotación, exploración y labores complementarias.

En el acumulado, la recaudación por la SUNAT fue de S/. 17,4 millones, menor en 42,2 por ciento respecto a similar periodo de 2008, como efecto también de la disminución en las captaciones por IGV (48,4 por ciento) e Impuesto a la Renta (41,6 por ciento).

CUADRO Nº 16
INGRESOS CORRIENTES DEL GOBIERNO CENTRAL
(Miles de nuevos soles)

CONCEPTO	SETIEMBRE			ENERO - SETIEMBRE		
	2008	2009	Var. % 1/	2008	2009	Var. % 1/
I. INGRESOS TRIBUTARIOS	2 674	1 831	- 32,3	27 122	15 535	- 44,8
1. Impuesto a la Renta	1 136	1 017	- 11,6	14 161	8 589	- 41,6
Personas Naturales	245	280	13,0	2 001	2 412	16,1
Personas Jurídicas	693	697	- 0,6	5 798	5 454	- 9,4
Regularización	198	39	- 80,3	6 362	723	- 89,0
2. Impuesto a la Importación	0	0	-	0	0	-
3. Impuesto General a las Ventas (IGV)	1 537	813	- 47,7	12 947	6 934	- 48,4
Operaciones Internas	1 537	813	- 47,7	12 947	6 934	- 48,4
Operaciones Externas	0	0	-	0	0	-
4. Impuesto Selectivo al Consumo (ISC)	1	1	- 3,4	14	11	- 18,1
5. Otros Ingresos Tributarios	0	0	-	0	0	-
6. Devoluciones	0	0	-	- 1	0	-
II. INGRESOS NO TRIBUTARIOS	213	227	5,1	1 940	1 914	- 4,9
TOTAL	2 888	2 058	- 29,6	29 061	17 449	- 42,2

1/ Variación en términos reales.

Fuente: SUNAT.

Elaboración: BCRP, Sucursal Huancayo.

GRÁFICO Nº 16
RECAUDACIÓN TRIBUTARIA
(Miles de nuevos soles)

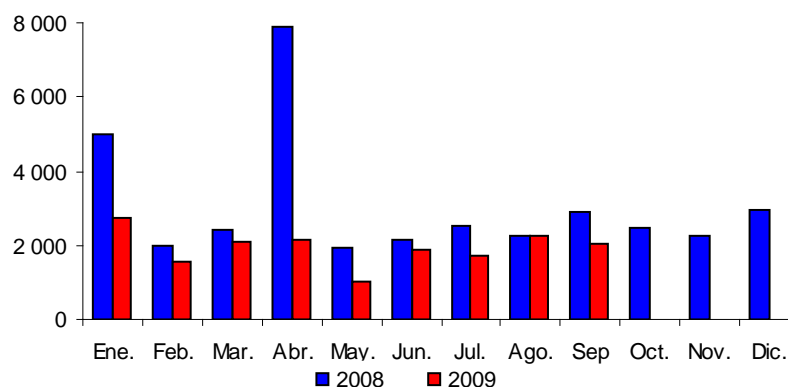

Elaboración: BCRP, Sucursal Huancayo.

3.2 Gobierno Regional

La ejecución presupuestal de compromisos totalizó S/. 42,4 millones, superior en 120,5 por ciento respecto a setiembre de 2008, debido a la expansión en los gastos de capital (327,2 por ciento), por la mayor ejecución de inversiones (adquisición de activos no financieros) que pasaron de S/. 7,1 millones a S/. 25,1 millones.

En el acumulado, la ejecución sumó S/. 263,7 millones, superior en 42,1 por ciento a lo comprometido en igual periodo de 2008, por el incremento de los gastos de capital (107,5 por ciento), resaltando la mayor ejecución de obras (adquisición de activos no financieros).

CUADRO Nº 17
GASTOS COMPROMETIDOS DEL GOBIERNO REGIONAL POR GENÉRICA DE GASTO
(Miles de nuevos soles)

	SETIEMBRE			ENERO – SETIEMBRE		
	2 008	2 009	Var. % 1/	2 008	2 009	Var.% 1/
GASTOS CORRIENTES	11 782	11 211	-6,0	108 225	111 840	-0,4
Personal y Oblig. Sociales	9 240	8 769	-6,2	87 218	87 299	-3,6
Pens. y Otras Prest. Sociales	710	737	2,6	6 992	7 414	2,1
Bienes y Servicios	1 659	1 622	-3,4	12 708	16 385	24,2
Otros Gastos Corrientes	173	83	-52,8	1 307	743	-45,2
GASTOS DE CAPITAL	7 210	31 173	327,2	70 492	151 856	107,5
Adq. de Act. No Financieros	7 112	25 051	248,0	55 578	145 724	152,6
Adq. de Activos. Financieros	40	3	-92,4	471	13	-97,3
Otros Gastos de Capital	57	6 119	10 482,3	14 444	6 119	-59,2
TOTAL	18 991	42 384	120,5	178 717	263 697	42,1

1/ Variación en términos reales.

Fuente: Gobierno Regional de Pasco.

Elaboración: BCRP, Sucursal Huancayo.

Del total de egresos registrados en lo que va del año, el 26,5 por ciento se destinó a gastos corrientes y el 73,5 por ciento a gastos de capital. Según unidades ejecutoras, el 68,6 por ciento de los gastos corrientes fue realizado por el Ministerio de Educación, el 20,8 por ciento por el Ministerio de Salud, el

8,0 por ciento por la Sede del Gobierno Regional y el 2,6 por ciento restante por las demás unidades. En los gastos de capital, el 96,2 por ciento fue ejecutado por la Sede del Gobierno Regional, el 3,7 por ciento por el Ministerio de Salud y el 0,1 por ciento restante por otras unidades ejecutoras.

CUADRO Nº 18
GASTOS COMPROMETIDOS DEL GOBIERNO REGIONAL POR UNIDAD EJECUTORA
(Miles de nuevos soles)

	SETIEMBRE			ENERO – SETIEMBRE		
	2 008	2 009	Var. % 1/	2 008	2 009	Var. % 1/
GASTOS CORRIENTES	11 782	11 211	-6,0	108 225	111 840	-0,4
Sede del Gobierno Regional	909	891	-3,1	6 766	9 582	36,4
M. Agricultura	149	147	-2,5	1 408	1 306	-10,6
M. Transporte	234	147	-37,9	1 843	1 964	2,7
M. Educación	8 240	7 689	-7,8	78 519	77 814	-4,5
M. Salud	2 250	2 337	2,6	19 689	21 174	3,6
GASTOS DE CAPITAL	7 210	31 173	327,2	70 492	151 856	107,5
Sede del Gobierno Regional	7 094	29 981	317,6	69 401	148 763	106,5
M. Agricultura	5	38	622,2	24	38	52,0
M. Transporte	51	7	-86,6	203	121	-42,7
M. Educación	0	3	-	102	155	46,2
M. Salud	59	1 144	1 812,8	761	2 780	251,8
TOTAL	18 991	42 384	120,5	178 717	263 697	42,1

1/ Variación en términos reales.

Fuente: Gobierno Regional de Pasco.

Elaboración: BCRP, Sucursal Huancayo.

GRÁFICO Nº 17
PARTICIPACIÓN EN EL GASTO DEL GOBIERNO REGIONAL
(Enero - Setiembre 2009)

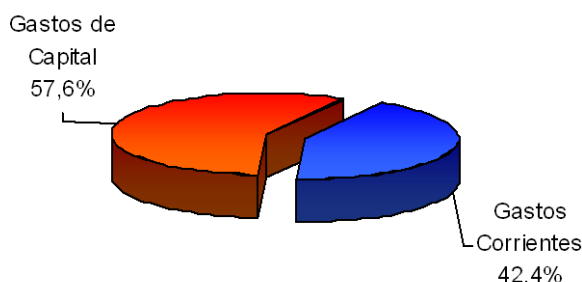

Elaboración: BCRP, Sucursal Huancayo.

Entre enero y setiembre, los gastos del gobierno regional fueron financiados principalmente con recursos ordinarios (54,7 por ciento), recursos determinados (36,8 por ciento), y donaciones y transferencias (7,3 por ciento).

CUADRO Nº 19
GASTOS COMPROMETIDOS DEL GOB. REGIONAL POR FUENTE DE FINANCIAMIENTO
(Miles de nuevos soles)

	SETIEMBRE			ENERO - SETIEMBRE		
	2 008	2 009	Var. % 1/	2 008	2 009	Var. % 1/
Recursos Ordinarios	16 279	31 444	90,8	115 713	144 214	20,1
Recursos Direc. Recaudados	243	330	34,2	2 761	3 149	9,9
Donaciones y Transferencias	548	295	-46,8	12 502	19 313	48,8
Recursos Determinados	1 921	10 315	430,6	47 742	97 021	95,8
TOTAL	18 991	42 384	120,5	178 717	263 697	42,1

1/ Variación en términos reales.

Fuente: Gobierno Regional de Pasco.

Elaboración: BCRP, Sucursal Huancayo.

Ejecución del Programa de Inversiones

Las inversiones comprometidas sumaron S/. 25,1 millones, monto superior a los S/. 7,1 millones registrados en setiembre de 2008, explicado por los mayores gastos en los sectores de Transportes, Salud y Saneamiento y Educación y Cultura.

Entre las principales obras ejecutadas y/o comprometidas durante el mes se tienen, en Transportes, con el mejoramiento de carreteras que une Pasco - Yanahuanca - Cuchis - Quishuarcancha y Vilcabamba, así como de la carretera Huachón - Huancabamba, la carretera Yanahuanca - Cerro de Pasco y la construcción de un puente carrozable en el

distrito de Puerto Bermúdez, provincia de Oxapampa; en Salud y Saneamiento, con el equipamiento de servicios materno infantiles en postas de salud en Oxapampa y Pasco; y en Educación, con el mejoramiento de la oferta de servicios educativos en el nivel básico.

Entre enero y setiembre, las inversiones sumaron S/. 145,7 millones, mayor en 152,6 por ciento con relación a similar lapso de 2008, sustentado en las inversiones en Transportes, Salud y Saneamiento, y Agricultura.

CUADRO N° 20
INVERSIÓN COMPROMETIDA DEL GOBIERNO REGIONAL
(Miles de nuevos soles)

FUNCION	SETIEMBRE			ENERO – SETIEMBRE		
	2 008	2 009	Var. % 1/	2 008	2 009	Var. % 1/
Administración y Planeamiento	214	1 266	483,9	749	3 675	372,6
Agraria	327	771	133,2	733	5 185	581,6
Protección y Previsión Social	565	63	-89,0	1 322	1 684	22,7
Defensa y Seguridad Nacional	0	0	-	0	0	-
Educación y Cultura	259	1 337	410,6	2 251	3 681	57,5
Energía y Recursos Minerales	0	1	-	0	24	-
Trabajo	0	1		0	3	
Industria, Comercio y Servicios	273	3	-99,0	273	3	-99,0
Salud y Saneamiento	1 307	5 455	312,3	6 468	16 131	140,3
Transportes	4 167	16 154	283,0	43 781	115 338	153,8
TOTAL DE INVERSIONES	7 112	25 051	248,0	55 578	145 724	152,6

1/ Variación en términos reales.

Fuente: Gobierno Regional de Pasco.

Elaboración: BCRP, Sucursal Huancayo.

IV. MONEDA Y CRÉDITO

4.1 Depósitos del Sistema Financiero

Al término del mes, los saldos depositados en el sistema financiero de la región totalizaron S/. 135,2 millones, lo que significó una disminución de 1,0 por ciento respecto de setiembre de 2008, debido a las menores captaciones por las empresas bancarias (3,4 por ciento), no obstante al incremento en las entidades microfinancieras (14,9 por ciento).

Con relación a lo anterior, se ha observado menores captaciones mediante la modalidad de depósitos a la vista (5,8 por ciento) y de ahorro (2,3 por ciento), no obstante al incremento de a plazo (2,6 por ciento). Cabe precisar que, este último se contrajo entre abril y agosto pasados, el mismo que viene constituido principalmente por las utilidades que recibieron los trabajadores mineros, y que frente a la coyuntura minera, optaron por retirar sus fondos al encontrarse una significativa proporción en situación de desempleados; y en otros casos, porque han optado trasladarse hacia fondos mutuos, debido a la disminución de las tasas de interés pagadas por el sistema financiero, sobretodo el

bancario, toda vez que esta última captaba cerca del 85 por ciento de este tipo de depósitos.

Es de mencionar que, el sistema financiero viene observando una expansión en sus servicios, mediante la atención de una mayor cobertura geográfica con la apertura de nuevas agencias u oficinas por parte del Banco de Credito, CMAC Maynas y CMAC Huancayo (las dos primeras en agosto 2008 y la última en setiembre del mismo año), así como por la conversión de Edpyme Confianza en financiera en este mes.

Por tipo de moneda, los depósitos en soles cayeron en 4,4 por ciento, mientras que en dólares aumentaron 8,9 por ciento.

Las captaciones de las empresas bancarias alcanzaron S/. 114,3 millones, lo que significó una participación del 84,5 por ciento.

CUADRO Nº 21
DEPÓSITOS DEL SISTEMA FINANCIERO
(Miles de nuevos soles)

	SETIEMBRE		
	2 008	2 009	Var. % 1/
Empresas Bancarias	116 969	114 332	-3,4
Instituciones de Microfinanzas	17 987	20 915	14,9
Financieras	1 189	938	-22,1
Cajas Municipales	16 798	19 977	17,5
TOTAL	134 956	135 247	-1,0
En Moneda Nacional (M/N)	99 935	96 646	-4,4
En Moneda Extranjera (M/E)	35 021	38 601	8,9

1/ Variación en valores reales.

Fuente: SBS.

Elaboración: BCRP, Sucursal Huancayo.

Los depósitos a la vista y ahorro representaron el 15,6 y el 43,8 por ciento del total de captaciones, con una caída real de 5,8 y 2,3 por ciento, respectivamente; mientras que los depósitos a plazo participaron con el 40,6.

CUADRO Nº 22
EVOLUCIÓN SEGÚN TIPO DE DEPÓSITOS
(Miles de nuevos soles)

	SETIEMBRE		
	2 008	2 009	Var. % 1/
Depósitos a la Vista	22 135	21 096	-5,8
Depósitos en Ahorro	59 971	59 297	-2,3
Depósitos a Plazo	52 849	54 854	2,6
TOTAL	134 956	135 247	-1,0

1/ Variación en valores reales.

Fuente: SBS.

Elaboración: BCRP, Sucursal Huancayo.

En el total de depósitos, según entidades financieras, destacó la participación del Banco de Crédito (42,8 por ciento), seguido del Banco Continental (31,0 por ciento), así como la menor participación de la Financiera Crediscotia (0,7 por ciento).

CUADRO Nº 23
PARTICIPACIÓN EN LOS DEPÓSITOS
(En porcentaje)

	SETIEMBRE		
	Miles de S/.	Mes %	Acumulado %
Crédito	57 952	42,8	42,8
Continental	41 880	31,0	73,8
Caja Municipal de Huancayo	18 823	13,9	87,7
Interbank	14 500	10,7	98,5
Caja Municipal de Maynas	1 155	0,9	99,3
Financiera Crediscotia	938	0,7	100,0
TOTAL	135 247	100,0	

Fuente: SBS.

Elaboración: BCRP, Sucursal Huancayo.

GRÁFICO Nº 18
DEPÓSITOS POR TIPO DEL SISTEMA FINANCIERO
(Miles de nuevos soles)

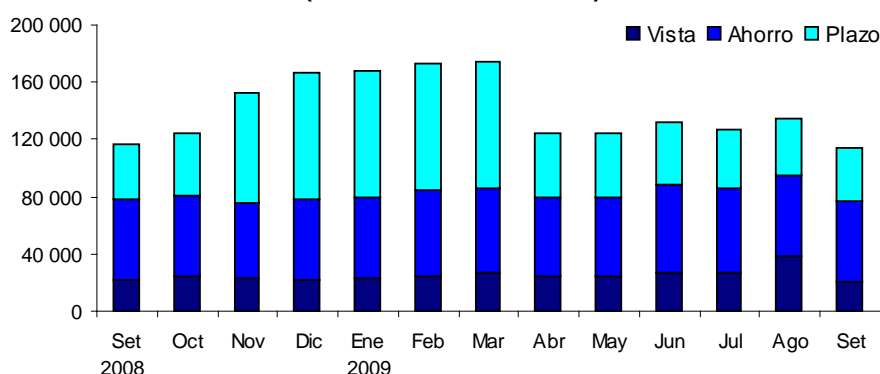

Elaboración: BCRP, Sucursal Huancayo.

4.2. Crédito del Sistema Financiero

Al término del mes, el crédito total otorgado en la región ascendió a S/. 179,2 millones, superior en 16,0 por ciento, respecto a setiembre del año pasado. El resultado se asoció al incremento de las colocaciones en las empresas bancarias (12,7 por ciento) y de las entidades microfinancieras (23,9 por ciento). En el primer caso, se prestaron S/. 123,2 millones, equivalente al 68,7 por ciento del total, saldo que estuvo sustentado en los contratos de arrendamiento financiero (leasing) a contratas mineras para la compra de maquinaria y equipo, créditos de consumo vía convenio con instituciones públicas (educación y salud), además de colocaciones a

empresas constructoras que vienen ejecutando obras de infraestructura por encargo de los gobiernos, regional y locales. De otro lado, el sector microfinanciero, con un saldo de cartera de S/. 56,0 millones se orientó básicamente a las pymes del sector comercio y servicios así como para consumo.

Los créditos en moneda nacional aumentaron en 33,5; mientras que en dólares disminuyó 17,3 por ciento. El ratio de dolarización alcanzó 24,6 por ciento, inferior en 9,9 puntos porcentuales, comparado a su similar de setiembre de 2008.

CUADRO Nº 24
CRÉDITO DEL SISTEMA FINANCIERO
(Miles de nuevos soles)

	SETIEMBRE		
	2 008	2 009	Var. % 1/
Empresas Bancarias	107 992	123 173	12,7
Instituciones de Microfinanzas	44 654	55 991	23,9
Financieras	14 276	18 998	31,5
Cajas Municipales	30 378	36 993	20,3
TOTAL	152 646	179 164	16,0
En Moneda Nacional (M/N)	99 996	135 119	33,5
En Moneda Extranjera (M/E)	52 650	44 046	-17,3

1/ Variación en valores reales.

Fuente: SBS.

Elaboración: BCRP, Sucursal Huancayo.

GRÁFICO Nº 19
COLOCACIONES DEL SISTEMA FINANCIERO POR TIPO DE MONEDA
(Miles de nuevos soles)

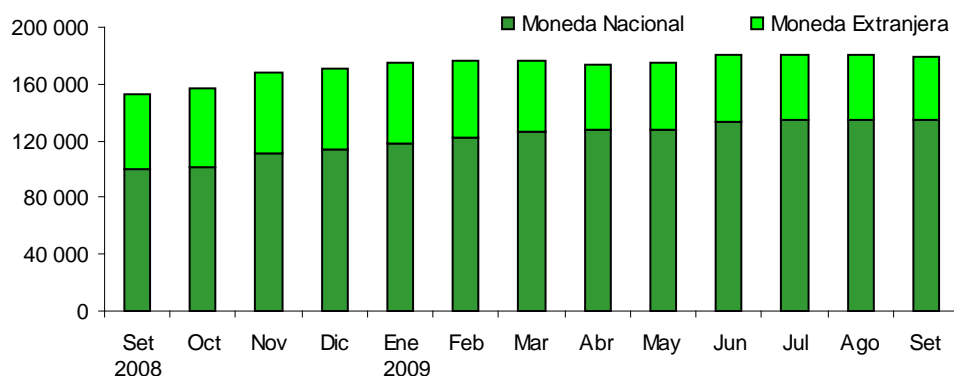

Elaboración: BCRP, Sucursal Huancayo.

Por tipo de colocaciones, destacaron los créditos comerciales y de consumo con una participación de 29,3 y 39,9 por ciento respectivamente, registrándose en el primero

una disminución de 65,6 por ciento. De otro lado, los créditos MES observaron un incremento 36,6 por ciento.

CUADRO Nº 25
COLOCACIONES POR TIPO DE CRÉDITO 1/

TIPO DE CRÉDITO	Var. %	Part. %
	Set. 09 / Set.08	Setiembre 2009
Comerciales	-65,6	29,3
Consumo	39,6	39,9
Hipotecarios	30,0	7,5
MES	36,6	23,2
TOTAL		100,0

1/ Variación en valores reales.

Fuente: SBS.

Elaboración: BCRP, Sucursal Huancayo.

En el total de colocaciones, según entidades financieras, la mayor intermediación recayó en el Banco Continental con el 39,2 por ciento, seguido del Banco de Crédito con un

21,7 por ciento; mientras que la Financiera TFC registró la menor participación con sólo 0,2 por ciento del total colocado.

CUADRO Nº 26
PARTICIPACIÓN EN LOS CRÉDITOS
(En porcentaje)

	SETIEMBRE		
	Miles de S/.	Mes %	Acumulado %
Banco Continental	70 260	39,2	39,2
Banco de Crédito	38 925	21,7	60,9
Caja Municipal de Huancayo	31 557	17,6	78,6
Interbank	13 988	7,8	86,4
Financiera Crediscotia	9 526	5,3	91,7
Financiera Confianza	9 034	5,0	96,7
Caja Municipal de Maynas	5 436	3,0	99,8
Financiera TFC	438	0,2	100,0
TOTAL	179 164	100,0	

Fuente: SBS.

Elaboración: BCRP, Sucursal Huancayo.

4.3. Morosidad del Sistema Financiero

La morosidad del sistema fue de 1,9 por ciento, mayor en 0,8 puntos porcentuales a su similar de setiembre de 2008, registrando las instituciones microfinancieras la mayor

morosidad con 3,2 puntos porcentuales. Por tipo de moneda, la morosidad en moneda nacional superó a las de moneda extranjera.

CUADRO N° 27
MOROSIDAD EN EL SISTEMA FINANCIERO 1/
(En porcentaje de las colocaciones brutas)

	SETIEMBRE		Variación
	2 008	2 009	
Empresas Bancarias	0,8	1,3	0,5
Instituciones de Microfinanzas	1,8	3,2	1,4
Financieras	2,5	2,8	0,3
Cajas Municipales	1,5	3,4	1,9
TOTAL	1,1	1,9	0,8
En Moneda Nacional (M/N)	1,1	2,0	0,9
En Moneda Extranjera (M/E)	0,9	1,5	0,6

1/ Cartera pesada = (créditos vencidos + créditos en cobranza judicial) / colocaciones brutas

Fuente: Instituciones Financieras.

Elaboración: BCRP, Sucursal Huancayo.

4.4. Crédito a la Pequeña y Microempresa

El crédito a la pequeña y microempresa acumuló, en setiembre, un saldo de S/. 45,0 millones, 36,6 por ciento más en términos reales, respecto al mismo mes del pasado año.

El crédito proviene principalmente, de las Cajas Municipales que proporcionan el 51,3 por ciento del crédito total, seguido de las financieras con un 24,7 por ciento.

CUADRO N° 28
CRÉDITO A LA PEQUEÑA Y MICROEMPRESA
(Miles de nuevos soles)

INSTITUCIONES	SETIEMBRE		
	2008	2009	Var. % 1/
Empresas Bancarias	10 672	10 822	0,2
Instituciones de Microfinanzas	21 906	34 221	54,4
Empresas Financieras	5 285	11 119	107,9
Cajas municipales	16 620	23 102	37,3
TOTAL	32 577	45 043	36,6

1/ Variación en valores reales.

Fuente: SBS.

Elaboración: BCRP, Sucursal Huancayo.

INFORMACIÓN ESTADÍSTICA

ANEXO 1

PASCO: PRODUCCIÓN AGROPECUARIA
(En toneladas)

	2 008					2 009										
	Ene - Set	Set	Oct	Nov	Dic	Ene	Feb	Mar	Abr	May	Jun	Jul	Ago	Set	Ene - Set	
AGRÍCOLA																
Consumo Humano	268 588	18 416	14 875	16 817	17 593	17 838	21 742	41 250	34 382	42 129	39 140	23 289	20 312	18 496	258 578	
Arroz Cáscara	2 475	0	0	0	270	990	665	401	147	45	225	390	27	0	2 890	
Arveja Grano Verde	1 755	16	0	0	0	0	0	0	0	0	322	815	434	76	1 647	
Caigua	231	26	26	45	26	26	19	26	19	12	30	30	31	31	224	
Cebada Grano	396	0	0	0	0	0	0	0	0	0	0	26	375	0	400	
Frejol Grano Seco	517	76	22	59	95	38	0	0	54	126	151	109	115	63	655	
Granadilla	4 437	517	475	422	351	276	200	597	628	629	617	614	586	597	4 743	
Haba Grano Verde	1 893	63	9	0	0	45	180	604	485	1 679	292	24	91	66	3 466	
Haba Grano Seco	1 306	0	0	0	0	0	0	0	0	0	764	1 015	0	0	1 779	
Maíz Amiláceo	1 650	0	0	0	0	0	0	0	0	42	512	1 064	0	0	1 619	
Maíz Choclo	5 148	0	0	0	0	0	192	937	1 157	3 424	330	11	0	0	6 051	
Mandarina	301	0	0	0	0	0	0	20	30	110	61	51	11	11	294	
Naranja	2 151	50	0	0	0	0	0	260	300	373	485	392	220	50	2 080	
Oca	3 721	0	0	0	0	0	0	0	304	771	3 562	282	0	0	4 918	
Olluco	5 190	0	0	0	0	0	0	0	441	779	3 196	441	0	0	4 856	
Palto	1 192	5	5	29	42	174	233	465	215	104	163	47	16	14	1 430	
Papa	130 084	1 167	778	2 553	2 951	6 878	10 616	24 163	15 381	20 846	15 310	6 509	3 015	2 908	105 626	
Papaya	778	76	75	90	124	37	62	49	58	81	32	32	98	86	534	
Piña	2 727	259	315	331	331	273	239	275	225	209	228	312	281	238	2 280	
Plátano	68 460	9 440	7 408	7 077	6 661	6 898	6 460	7 120	7 820	7 034	7 452	6 930	7 977	8 641	66 332	
Trigo	559	0	0	0	0	0	0	0	0	0	0	43	224	0	267	
Yuca	26 976	6 520	5 620	6 037	6 412	1 878	2 544	5 385	5 893	4 807	4 295	2 919	6 287	5 280	39 287	
Zapallo	2 279	180	72	144	270	252	90	455	559	421	560	742	280	240	3 599	
Otros Consumo Humano	4 362	21	71	30	60	72	242	493	667	640	554	491	246	195	3 600	
Consumo Industrial	22 988	1 351	1 447	836	910	1 789	2 830	2 583	1 104	1 557	4 175	4 187	2 650	1 456	22 330	
Algodón	11	5	10	13	0	0	0	0	0	0	0	0	0	0	0	
Achiote	573	305	545	40	1	0	0	0	0	0	0	72	246	431	749	
Cacao	73	13	3	8	12	2	2	4	5	11	39	39	39	34	176	
Café	7 900	8	0	0	0	0	0	83	216	691	2 288	1 865	691	8	5 842	
Maíz Amarillo Duro	5 069	5	0	0	0	1 050	1 746	1 689	275	8	762	1 172	815	0	7 515	
Pijuayo	2 562	414	369	260	310	285	360	10	0	309	359	264	243	368	2 198	
Rocoto	6 693	601	520	515	443	416	650	798	609	539	727	756	615	615	5 722	
Yacon	105	0	0	0	144	36	72	0	0	0	0	20	0	0	128	
Consumo Animal	161 960	16 340	19 192	18 797	19 078	18 611	17 651	18 302	18 900	16 606	16 860	17 577	17 174	17 250	158 931	
Alfalfa	994	55	56	80	76	48	35	24	33	123	113	116	109	91	691	
Ávena Forrajera	1 642	0	0	0	0	0	0	0	0	0	351	777	20	0	1 147	
Pasto Braquearia	84 340	8 852	10 875	10 996	10 275	10 076	9 227	9 661	10 869	9 232	8 751	9 018	9 397	9 578	85 808	
Pasto Dactylis	4 491	192	319	60	299	225	188	266	74	209	201	198	218	214	1 795	
Rye Grass	4 544	192	314	82	401	234	191	294	90	215	206	202	190	244	1 866	
Pasto Setaria	65 610	7 020	7 600	7 528	7 983	8 009	7 990	8 044	7 820	6 792	7 215	7 232	7 206	7 096	67 405	
Trebol	339	29	28	50	43	19	20	13	14	34	23	34	34	27	217	
PECUARIO																
Carne	6 341	706	683	745	793	547	582	564	693	711	780	779	757	672	6 084	
Carne de Alpaca	101	11	11	14	16	8	8	10	13	14	16	17	16	13	115	
Carne de Ave	75	9	10	10	13	8	9	10	10	10	13	12	11	10	93	
Carne de Caprino	12	1	1	2	2	1	1	1	2	2	2	2	2	2	15	
Carne de Llama	65	7	7	8	10	5	5	5	6	8	9	10	8	7	63	
Carne de Ovino	1 713	182	170	189	196	116	122	125	180	194	212	209	199	174	1 531	
Carne de Porcino	1 879	209	188	215	252	153	157	151	191	179	201	194	200	183	1 610	
Carne de Vacuno	2 495	287	296	308	304	256	280	262	290	304	326	336	320	283	2 658	
Leche	14 057	1 552	1 590	1 611	1 627	1 495	1 371	1 434	1 431	1 394	1 383	1 404	1 189	1 481	12 581	
Huevos	23	3	3	3	3	3	3	3	3	3	3	3	3	3	25	
Lana de Ovino	751	0	0	0	0	424	495	268	0	0	0	0	0	0	1 186	
Fibra	0	0	34	84	37	0	0	0	0	0	0	0	0	0	0	
Fibra de Alpaca	0	0	28	70	30	0	0	0	0	0	0	0	0	0	0	
Fibra de Llama	0	0	7	14	7	0	0	0	0	0	0	0	0	0	0	

Fuente: MINAG.

Elaboración: BCRP, Sucursal Huancayo.

ANEXO 2

PASCO: SUPERFICIE SEMBRADA
(En hectáreas)

CULTIVOS	2008-2009												2009-2010		
	Ago - Set	Set	Oct	Nov	Dic	Ene	Feb	Mar	Abr	May	Jun	Jul	Ago	Set	Ago - Set
CONSUMO HUMANO	11 241	7 385	4 871	1 290	343	305	527	945	954	917	737	939	6 293	6 217	12 510
Arroz Cáscara	1 060	840	469	85	50	30	20	240	168	0	0	0	355	570	925
Arveja Grano Verde	0	0	0	0	0	0	144	207	45	0	0	0	33	36	69
Caigua	17	8	5	3	3	2	0	3	4	8	6	5	5	5	10
Cebada Grano	0	0	0	5	137	107	63	0	0	0	0	0	0	0	0
Frejol Grano Seco	191	147	92	0	0	0	15	53	65	85	38	10	60	83	143
Granadilla	71	43	50	25	15	8	12	13	15	32	35	75	35	58	93
Haba Grano Verde	271	247	245	11	0	0	38	22	9	0	0	0	149	162	311
Haba Grano Seco	521	445	200	6	0	0	0	0	0	0	0	0	144	252	396
Maíz Amiláceo	517	459	584	123	0	0	0	0	0	0	0	0	159	368	527
Maíz Choclo	223	210	257	36	0	1	0	0	0	0	0	0	66	284	350
Mandarina	0	0	0	0	0	0	0	0	0	0	0	0	0	0	0
Naranja	0	0	0	0	0	0	0	0	0	0	0	0	0	0	0
Oca	488	297	193	24	0	0	0	0	0	0	0	0	328	248	576
Olluco	608	344	84	0	0	0	0	0	0	0	0	0	381	229	610
Palto	0	0	0	0	0	0	0	0	0	0	0	0	0	0	0
Papa	5 650	3 270	1 712	341	0	0	80	318	75	2	35	395	3 953	2 930	6 883
Papaya	0	0	0	0	0	0	0	0	0	0	0	0	0	0	0
Piña	0	0	1	0	0	0	0	0	0	0	0	0	0	0	0
Plátano	200	120	102	82	60	55	40	50	57	37	48	50	75	108	183
Trigo	0	0	0	0	45	83	107	0	0	0	0	0	0	0	0
Yuca	1 204	780	638	452	0	0	5	20	499	703	558	388	454	665	1 119
Zapallo	46	21	52	3	0	8	0	14	12	30	14	12	53	48	101
Otros Consumo Humano	174	154	187	94	33	11	3	5	5	20	3	4	43	171	214
CONSUMO INDUSTRIAL	1 899	1 214	820	71	59	4	500	790	547	0	0	31	748	1 059	1 807
Algodón	0	0	0	0	0	0	0	0	0	0	0	0	0	0	0
Achiote	0	0	0	0	0	0	0	0	0	0	0	0	0	0	0
Cacao	0	0	0	0	0	0	0	5	2	0	0	0	0	0	0
Café	0	0	0	10	10	0	0	4	2	0	0	0	0	0	0
Maíz Amarillo Duro	1 875	1 190	791	52	45	0	500	781	543	0	0	31	739	1 035	1 774
Pijuayo	0	0	0	0	0	0	0	0	0	0	0	0	0	0	0
Rocoto	18	18	23	9	4	4	0	0	0	0	0	0	9	24	33
Yacon	6	6	6	0	0	0	0	0	0	0	0	0	0	0	0
CONSUMO ANIMAL	18	18	8	102	70	22	4	2	2	0	0	6	0	43	43
Alfalfa	2	2	0	0	0	0	2	2	2	0	0	4	0	5	5
Avena Forrajera	12	12	4	76	39	1	2	0	0	0	0	0	0	0	0
Braquearía	0	0	0	0	0	0	0	0	0	0	0	0	0	0	0
Dactilys	2	2	2	13	27	7	0	0	0	0	0	0	0	2	2
Rye Grass	2	2	2	13	4	7	0	0	0	0	0	2	0	4	4
Setarea	0	0	0	0	0	0	0	0	0	0	0	0	0	0	0
Trebol	0	0	0	0	0	7	0	0	0	0	0	0	0	32	32
TOTAL	13 158	8 617	5 699	1 463	472	331	1 031	1 737	1 503	917	737	976	7 041	7 319	14 360

Fuente: MINAG.

Elaboración: BCRP, Sucursal Huancayo.

ANEXO 3

PASCO: SUPERFICIE COSECHADA
(En hectáreas)

CULTIVOS	2 008					2 009									
	Ene - Set	Set	Oct	Nov	Dic	Ene	Feb	Mar	Abr	May	Jun	Jul	Ago	Set	Ene - Set
CONSUMO HUMANO	20 548	695	547	768	13 188	1 379	1 606	2 512	2 185	3 240	3 922	2 610	1 375	722	19 551
Arroz Cáscara	1 602	0	0	0	180	660	448	275	101	30	150	260	18	0	1 942
Arveja Grano Verde	374	4	0	0	0	0	0	0	0	0	78	190	109	19	396
Caigua	36	4	4	7	4	4	3	4	3	2	5	5	5	5	36
Cebada Grano	256	0	0	0	0	0	0	0	0	0	0	27	213	0	240
Frejol Grano Seco	419	50	14	38	62	25	0	0	45	94	106	75	76	41	462
Granadilla	0	0	0	0	1 091	0	0	0	0	0	0	0	0	0	0
Haba Grano Verde	306	7	1	0	0	5	31	76	77	321	56	3	13	11	593
Haba Grano Seco	825	0	0	0	0	0	0	0	0	0	426	259	0	0	685
Maíz Amiláceo	1 315	0	0	0	0	0	0	0	0	28	317	856	0	0	1 201
Maíz Choclo	414	0	0	0	0	0	12	60	76	295	73	1	0	0	517
Mandarina	0	0	0	0	38	0	0	0	0	0	0	0	0	0	0
Naranja	0	0	0	0	246	0	0	0	0	0	0	0	0	0	0
Oca	500	0	0	0	0	0	0	0	38	104	517	38	0	0	697
Olluco	722	0	0	0	0	0	0	0	56	101	445	57	0	0	659
Palto	0	0	0	0	243	0	0	0	0	0	0	0	0	0	0
Papa	10 332	73	46	207	221	510	879	1 598	1 233	1 809	1 260	413	207	188	8 097
Papaya	0	0	0	0	76	0	0	0	0	0	0	0	0	0	0
Piña	0	0	0	0	311	0	0	0	0	0	0	0	0	0	0
Plátano	0	0	0	0	10 085	0	0	0	0	0	0	0	0	0	0
Trigo	367	0	0	0	0	0	0	0	0	0	0	46	160	0	206
Yuca	2 226	544	469	504	536	157	213	450	492	402	359	244	525	441	3 283
Zapallo	139	10	4	8	15	14	5	26	32	23	26	36	14	12	188
Otros C. Humano	715	3	9	4	80	4	15	23	32	31	104	100	35	5	349
CONSUMO INDUSTRIAL	3 758	3	0	0	10 250	702	1 176	1 129	186	5	508	782	543	0	5 031
Algodón	0	0	0	0	34	0	0	0	0	0	0	0	0	0	0
Achiote	0	0	0	0	1 012	0	0	0	0	0	0	0	0	0	0
Cacao	0	0	0	0	124	0	0	0	0	0	0	0	0	0	0
Café	0	0	0	0	7 719	0	0	0	0	0	0	0	0	0	0
Maíz Amarillo Duro	3 753	3	0	0	0	700	1 172	1 129	186	5	508	781	543	0	5 024
Pijuayo	0	0	0	0	708	0	0	0	0	0	0	0	0	0	0
Rocoto	0	0	0	0	645	0	0	0	0	0	0	0	0	0	0
Yacon	5	0	0	0	8	2	4	0	0	0	0	1	0	0	7
CONSUMO ANIMAL	56 239	0	0	0	0	0	56 026	0	0	0	39	93	2	0	56 160
Alfalfa	66	0	0	0	0	0	66	0	0	0	0	0	0	0	66
Avena Forrajera	213	0	0	0	0	0	0	0	0	0	39	93	2	0	134
Pasto Braquearia	35 315	0	0	0	0	0	35 315	0	0	0	0	0	0	0	35 315
Pasto Dactilys	245	0	0	0	0	0	245	0	0	0	0	0	0	0	245
Rye Grass	285	0	0	0	0	0	285	0	0	0	0	0	0	0	285
Pasto Setarea	20 065	0	0	0	0	0	20 065	0	0	0	0	0	0	0	20 065
Trebol	50	0	0	0	0	0	50	0	0	0	0	0	0	0	50
TOTAL	80 545	698	547	768	23 438	2 081	58 808	3 641	2 371	3 245	4 469	3 485	1 920	722	80 742

Fuente: MINAG.

Elaboración: BCRP, Sucursal Huancayo.

ANEXO 4

PASCO: PRODUCCIÓN MINERA METÁLICA

MINERAL	2008					2009									
	Ene. - Set.	Set	Oct	Nov	Dic	Ene.	Feb	Mar	Abr	May	Jun	Jul	Ago	Set	Ene. - Set.
Cobre (TMF)	13 328	1 565	1 681	1 752	1 805	1 602	1 464	1 951	1 628	1 566	1 670	1 937	1 935	1 870	15 623
Oro (KGF)	1 544	150	155	200	206	201	198	182	184	202	195	153	186	185	1 686
Plata (KGF)	830 300	92 190	78 411	93 455	98 881	85 822	92 391	93 093	81 394	79 271	74 873	80 569	81 697	79 180	748 289
Plomo (TMF)	123 621	14 254	13 140	14 019	14 062	11 396	11 227	11 361	10 490	9 801	10 201	10 300	11 260	10 120	96 157
Zinc (TMF)	331 834	36 329	37 878	38 691	39 141	34 692	31 907	33 584	34 407	30 495	34 157	34 550	37 486	36 903	308 181

Fuente: MINEM.

Elaboración: BCRP, Sucursal Huancayo.

ANEXO 5

**PASCO: PRODUCCIÓN Y VENTA DE ÓXIDO DE CALCIO
(En toneladas métricas)**

	2008					2009									
	Ene. - Set.	Set	Oct	Nov	Dic	Ene	Feb	Mar	Abr	May	Jun	Jul	Ago	Set	Ene. - Set.
Óxido de Calcio	45 149	6 119	5 844	4 280	3 413	4 517	3 907	5 022	4 120	3 956	1 256	1 698	5 178	1 825	31 479

Fuente: PRODUCE - Pasco.

Elaboración: BCRP, Sucursal Huancayo.

ANEXO 6

**PASCO: GENERACIÓN DE ENERGÍA ELÉCTRICA
(MWH)**

EMPRESA GENERADORA	2008					2009									
	Ene. - Set.	Set	Oct	Nov	Dic	Ene	Feb	Mar	Abr	May	Jun	Jul	Ago	Set	Ene. - Set.
ELECTROCENTRO	2 273	272	198	296	294	230	240	274	299	284	311	330	278	287	2 532
C.H. POZUZO	2 273	272	198	296	294	230	240	274	299	284	311	330	278	287	2 532
C.T. PASCO	0	0	0	0	0	0	0	0	0	0	0	0	0	0	0
ENERSUR	563 402	54 523	76 973	69 924	71 841	87 852	85 708	85 556	80 153	72 424	50 809	54 710	54 884	61 331	633 426
C.H. YUNCAN	563 402	54 523	76 973	69 924	71 841	87 852	85 708	85 556	80 153	72 424	50 809	54 710	54 884	61 331	633 426
TOTAL	565 675	54 794	77 171	70 220	72 135	88 082	85 948	85 830	80 452	72 707	51 120	55 040	55 162	61 618	635 959

C.H. - Central Hidroeléctrica

C.T. - Central Térmica

Fuente: OSINERGMIN.

Elaboración: BCRP, Sucursal Huancayo.

ANEXO 7

**CIUDAD DE PASCO: EMPLEO FORMAL URBANO EN EMPRESAS DE 10 Y MÁS TRABAJADORES POR SECTORES ECONÓMICOS
(Variación porcentual con respecto al mismo mes de año anterior a partir de enero de 2009 1/)**

Año	Mes	Extractivo	Industria	Comercio	Transportes y Comunic.	Servicios	Total
2008	Feb	-4,6	0,0	2,8	23,2	-30,6	-5,4
	Mar	-0,5	-4,7	5,4	-13,6	11,5	-0,4
	Abr	-5,8	-4,5	-2,6	0,8	44,4	-3,5
	May	-0,6	-0,4	-2,1	-1,5	2,2	-0,5
	Jun	0,6	4,0	0,0	-3,0	1,5	0,7
	Jul	0,7	-8,8	0,0	-8,6	6,3	0,5
	Ago	0,3	-6,6	-2,0	1,6	1,5	0,3
	Set	0,9	-3,4	0,0	4,8	1,3	0,9
	Oct	-1,5	0,9	0,0	15,5	1,7	-0,2
	Nov	-7,9	-2,0	-4,2	-35,3	-9,4	-8,8
	Dic	0,4	-27,4	4,3	2,3	-0,5	-1,0
	2009	Ene	-19,1	-47,3	-5,1	-24,3	11,8
Feb		-17,9	-39,9	0,6	-34,9	59,9	-15,7
Mar		-20,5	-47,9	-4,6	-27,5	-28,1	-20,3
Abr		-16,1	-44,7	-4,1	-28,0	9,9	-13,4
May		-19,6	-41,2	0,0	-15,5	13,4	-14,0
Jun		-16,9	-43,5	-4,1	-7,6	18,4	-10,9
Jul		-19,7	-39,8	4,1	-10,3	14,2	-12,6
Ago		-19,6	-44,2	6,2	-18,1	22,2	-11,0
Set		-18,3	-43,9	6,2	-18,8	20,6	-10,3

Fuente: MTPE.

Elaboración: BCRP, Sucursal Huancayo.

Nota: La información corresponde al primer día de cada mes.

1/ De febrero a diciembre de 2008, variación porcentual mensual respecto al mes anterior.

ANEXO 8

PASCO: NÚMERO DE ARRIBOS Y PERNOCTACIONES EN ESTABLECIMIENTOS DE HOSPEDAJE

	HTB 1/				Una Estrella				Dos Estrellas				Tres Estrellas				Total					
	2 008		2 009		2 008		2 009		2 008		2 009		2 008		2 009		2 008			2 009		
	Nac.	Ext.	Nac.	Ext.	Nac.	Ext.	Nac.	Ext.	Nac.	Ext.	Nac.	Ext.	Nac.	Ext.	Nac.	Ext.	Nac.	Ext.	Total	Nac.	Ext.	Total
ARRIBOS																						
Enero	7 696	13	5 321	15	1 313	1	855	0	74	0	576	6	15	0	55	0	9 098	14	9 112	6 807	21	6 828
Febrero	6 925	11	4 023	10	1 174	0	1 582	14	250	0	787	9	8	0	73	0	8 357	11	8 368	6 465	33	6 498
Marzo	8 080	25	3 984	8	1 124	0	1 582	14	260	0	787	9	8	0	73	0	9 472	25	9 497	6 426	31	6 457
Abril	8 286	17	5 886	23	1 134	1	1 563	0	79	0	830	5	5	0	53	0	9 504	18	9 522	8 332	28	8 360
Mayo	9 390	35	6 530	19	1 189	0	1 458	0	0	0	683	7	28	2	83	0	10 607	37	10 644	8 754	26	8 780
Junio	8 842	48	5 737	11	1 310	0	1 948	8	208	0	940	13	20	2	212	9	10 380	50	10 430	8 837	41	8 878
Julio	9 017	52	6 004	36	884	0	1 830	13	72	0	1 067	3	74	4	133	14	10 047	56	10 103	9 034	66	9 100
Agosto	6 927	47	6 726	36	2 643	3	2 560	12	1 060	5	697	0	8	0	15	0	10 638	55	10 693	9 998	48	10 046
Setiembre	7 006	5	7 065	27	3 060	10	1 461	3	1 322	15	1 194	10	7	0	19	8	11 395	30	11 425	9 739	48	9 787
Octubre	6 616	15			939	0			83	0			21	0			7 659	15	7 674			
Noviembre	6 186	41			772	0			507	0			46	6			7 511	47	7 558			
Diciembre	6 020	27			635	0			490	0			11	0			7 156	27	7 183			
Ene. - Set.	72 169	253	51 276	185	13 831	15	14 839	64	3 325	20	7 561	62	173	8	716	31	89 498	296	89 794	74 392	342	74 734
PERNOCTACIONES																						
Enero	9 765	17	6 330	96	1 633	1	984	0	121	0	726	6	22	0	59	0	11 541	18	11 559	8 099	102	8 201
Febrero	8 728	13	5 342	16	1 443	0	1 838	14	395	0	996	9	13	0	85	0	10 579	13	10 592	8 261	39	8 300
Marzo	10 124	70	5 295	12	1 447	0	1 838	14	353	0	996	9	13	0	85	0	11 937	70	12 007	8 214	35	8 249
Abril	10 172	39	7 077	56	1 298	1	1 814	0	259	0	908	6	12	0	54	0	11 741	40	11 781	9 853	62	9 915
Mayo	11 654	56	7 285	27	1 500	0	1 679	0	0	0	873	8	48	2	93	0	13 202	58	13 260	9 930	35	9 965
Junio	10 214	93	6 854	19	1 600	0	2 447	8	385	0	1 137	20	49	0	289	31	12 248	93	12 341	10 727	78	10 805
Julio	11 485	58	7 894	37	1 145	0	2 438	59	205	0	1 372	3	118	4	252	17	12 953	62	13 015	11 956	116	12 072
Agosto	8 428	68	8 413	62	3 806	3	3 617	13	1 596	9	826	0	8	0	41	0	13 838	80	13 918	12 897	75	12 972
Setiembre	7 599	10	9 349	56	4 025	14	1 911	5	1 816	25	1 598	10	7	0	40	8	13 447	49	13 496	12 898	79	12 977
Octubre	8 073	15			1 107	0			83	0			46	0			9 309	15	9 324			
Noviembre	7 891	64			1 023	0			672	0			72	6			9 658	70	9 728			
Diciembre	7 630	59			831	0			625	0			11	0			9 097	59	9 156			
Ene. - Set.	88 169	424	63 839	381	17 897	19	18 566	113	5 130	34	9 432	71	290	6	998	56	111 486	483	111 969	92 835	621	93 456

1/ Albergues y establecimientos de hospedaje sin categorizar.

Fuente: MINCETUR - Pasco.

Elaboración: BCRP, Sucursal Huancayo.

ANEXO 9

PASCO: EXPORTACIONES FOB POR GRUPOS DE PRODUCTOS
(Miles de US\$)

PRODUCTOS	2008					2009									
	Ene. - Set.	Set	Oct	Nov	Dic	Ene	Feb	Mar	Abr	May	Jun	Jul	Ago	Set	Ene. - Set.
TRADICIONALES	419 601	66 109	49 401	38 512	34 742	17 827	31 082	33 980	44 448	73 128	61 306	65 881	56 525	77 402	461 579
Agrícolas	3 486	880	559	185	0	55	0	54	0	0	99	413	733	710	2 064
Café															
Valor (Miles US\$)	3 486	880	559	185	0	55	0	54	0	0	99	413	733	710	2 064
Volumen (TM)	1 252	298	185	57	0	19	0	21	0	0	38	152	247	233	709
Mineros	416 115	65 230	48 841	38 327	34 742	17 772	31 082	33 926	44 448	73 128	61 207	65 468	55 792	76 693	459 515
Cobre															
Valor (Miles US\$)	41 258	4 617	1 635	15 488	2 613	8 206	3 250	10 999	3 204	25 174	14 573	10 860	17 449	3 304	97 019
Volumen (TM)	25 000	2 902	1 355	11 228	10 561	8 005	3 202	8 012	2 153	19 131	10 891	7 136	12 510	1 593	72 632
Oro															
Valor (Miles US\$)	3 303	0	0	0	0	0	0	0	0	0	0	3 150	2 915	5 322	11 387
Volumen (TM)	0	0	0	0	0	0	0	0	0	0	0	0	0	0	1
Plomo															
Valor (Miles US\$)	182 138	38 969	29 543	3 605	15 986	6 147	17 543	3 069	27 794	25 800	21 290	35 790	10 854	32 757	181 044
Volumen (TM)	84 795	19 817	21 733	2 390	13 089	5 018	13 239	1 832	21 083	23 197	15 440	16 621	7 607	17 179	121 215
Zinc															
Valor (Miles US\$)	189 417	21 644	17 663	19 234	16 143	3 419	10 289	19 858	13 449	22 153	25 344	15 667	24 575	35 310	170 065
Volumen (TM)	329 376	46 681	55 496	63 819	53 965	12 222	36 651	62 716	44 940	48 119	66 510	31 064	50 640	70 820	423 681
NO TRADICIONALES	338	0	0	5	0	47	3	0	102	64	66	0	32	31	346
Agropecuarios	0	0	0	5	0	0	3	0	0	0	0	0	0	0	3
Hortalizas frescas															
Valor (Miles US\$)	0	0	0	0	0	0	3	0	0	0	0	0	0	0	3
Volumen (TM)	0	0	0	0	0	0	1	0	0	0	0	0	0	0	1
Otros															
Valor (Miles US\$)	0	0	0	5	0	0	0	0	0	0	0	0	0	0	0
Textil	302	0	0	0	0	47	0	0	102	64	66	0	32	31	343
Lana															
Valor (Miles US\$)	302	0	0	0	0	47	0	0	102	64	66	0	32	31	343
Volumen (TM)	148	0	0	0	0	22	0	0	73	52	51	0	25	23	245
Otros (Miles US\$)	36	0	0	0	0	0	0	0	0	0	0	0	0	0	0
TOTAL	419 939	66 109	49 401	38 517	34 742	17 873	31 085	33 980	44 550	73 192	61 373	65 881	56 557	77 434	461 924

Fuente: SUNAT.

Elaboración: BCRP, Sucursal Huancayo.

ANEXO 10

PASCO: EXPORTACIONES FOB POR BLOQUE ECONÓMICO Y PAISES
(Miles de US\$)

BLOQUE	2008					2009									
	Ene. - Set.	Set	Oct	Nov	Dic	Ene	Feb	Mar	Abr	May	Jun	Jul	Ago	Set	Ene. - Set.
AMÉRICA	50 644	6 475	4 167	2 731	2 088	343	443	4 347	13 311	9 175	1 438	19 738	11 179	5 631	75 196
TLCAN	8 814	628	2 998	970	2 088	296	443	1 914	12 414	2 645	1 372	18 530	6 389	5 498	59 092
Canadá	3 184	627	0	970	229	296	443	499	10 652	775	1 273	18 381	1 050	984	34 354
Estados Unidos	5 630	1	2 998	0	1 859	0	0	1 416	1 762	1 870	99	149	5 338	4 514	15 147
Mexico	0	0	0	0	0	0	0	0	0	0	5 568	0	0	4 022	9 591
MERCOSUR	39 914	3 930	1 170	1 762	0	47	0	0	897	2 662	66	1 208	4 688	31	9 598
Argentina	3 470	0	0	0	0	0	0	0	0	0	0	0	0	0	0
Brasil	36 141	3 930	1 170	1 762	0	0	0	0	795	2 598	0	1 208	4 656	0	9 256
Resto MERCOSUR	302	0	0	0	0	47	0	0	102	64	66	0	32	31	343
CHILE	1 772	1 772	0	0	0	0	0	2 433	0	3 869	0	0	103	101	6 505
RESTO DE AMÉRICA	144	144	0	0	0	0	0	0	0	0	0	0	0	0	0
EUROPA	64 493	20 284	5 713	5 527	12 164	55	335	2 456	1 047	0	4 048	4 863	5 561	7 746	26 111
UNIÓN EUROPEA	61 155	20 249	5 713	5 527	12 164	55	335	2 456	1 047	0	4 048	1 713	2 646	2 354	14 654
Alemania	7 637	638	442	185	0	55	0	54	0	0	0	797	161	155	1 223
Bélgica - Luxemburgo	12 828	2 744	0	251	3 238	0	0	0	0	0	0	0	130	0	130
España	7 773	0	3 062	3 806	0	0	3	1 459	609	0	4 048	0	2 355	0	8 474
Finlandia	4 434	0	0	974	0	0	0	0	0	0	0	0	0	0	0
Francia	2	0	0	0	0	0	0	0	0	0	0	0	0	0	0
Inglaterra	0	0	0	5	0	0	0	0	0	0	0	0	0	0	0
Italia	21 910	16 866	2 208	0	8 512	0	0	0	0	0	0	0	0	724	724
Suecia	5 992	0	0	306	414	0	0	0	438	0	0	916	0	41	1 395
Resto Unión Europea	579	0	0	0	0	0	333	943	0	0	0	0	0	1 434	2 709
SUIZA	3 339	36	0	0	0	0	0	0	0	0	0	3 150	2 915	5 392	11 457
ASIA	283 605	36 809	39 521	29 747	19 239	17 475	28 751	27 176	30 192	49 629	50 318	41 280	27 135	60 036	331 993
China	159 869	21 983	20 883	25 199	5 351	14 056	23 620	17 354	24 819	40 373	32 904	19 849	25 878	43 081	241 934
India	10 852	4 849	1 089	0	0	0	0	0	0	0	3 146	4 422	0	0	7 568
Japón	34 089	2 715	7 411	0	1 019	3 419	0	1 370	0	1 827	1 806	0	1 257	2 453	12 133
República de Corea	68 453	7 262	10 138	1 860	12 869	0	5 131	8 453	5 373	7 428	12 462	10 792	0	14 501	64 141
Resto de Asia	10 343	0	0	2 688	0	0	0	0	0	0	0	6 217	0	0	6 217
AFRICA	21 197	2 541	0	512	1 251	0	1 555	0	0	14 388	0	0	12 682	0	28 624
Nambia	8 888	0	0	512	1 251	0	0	0	0	10 354	0	0	12 682	0	23 036
Sudáfrica	7 344	2 541	0	0	0	0	1 555	0	0	4 033	0	0	0	0	5 588
Resto de África	4 965	0	0	0	0	0	0	0	0	0	0	0	0	0	0
TOTAL	419 939	66 109	49 401	38 517	34 742	17 873	31 085	33 980	44 550	73 192	55 804	65 881	56 557	73 412	461 924

Fuente: SUNAT.

Elaboración: BCRP, Sucursal Huancayo.

ANEXO 11

**PASCO: INGRESOS CORRIENTES DEL GOBIERNO CENTRAL 1/
(Miles de nuevos soles)**

	2008					2009									
	Ene - Set.	Set	Oct	Nov	Dic	Ene	Feb	Mar	Abr	May	Jun	Jul	Ago	Set	Ene - Set.
I. INGRESOS TRIBUTARIOS	27 122	2 674	2 235	1 984	2 635	2 569	1 307	1 951	1 887	873	1 672	1 478	1 965	1 831	15 535
1. Impuesto a la Renta	14 161	1 136	1 021	984	1 318	1 304	780	1 048	1 217	542	910	791	980	1 017	8 589
- Personas Naturales	2 001	245	246	229	398	437	266	282	265	118	307	191	266	280	2 412
- Personas Jurídicas	5 798	693	746	751	912	860	509	643	594	403	528	538	682	697	5 454
- Regularización	6 362	198	29	4	8	8	5	123	358	21	75	62	32	39	723
2. Impuesto a la Importación	0	0	0	0	0	0	0	0	0	0	0	0	0	0	0
3. Impuesto General a las Ventas	12 947	1 537	1 210	999	1 316	1 264	526	902	668	330	760	686	984	813	6 934
- Operaciones Internas	12 947	1 537	1 210	999	1 316	1 264	526	902	668	330	760	686	984	813	6 934
- Operaciones Externas	0	0	0	0	0	0	0	0	0	0	0	0	0	0	0
4. Impuesto Selectivo al Consumo	14	1	4	1	1	1	1	1	1	1	2	1	2	1	11
5. Otros Ingresos Tributarios	0	0	0	0	0	0	0	0	0	0	0	0	0	0	0
II. INGRESOS NO TRIBUTARIOS	1 940	213	247	274	330	161	275	160	240	136	185	260	269	227	1 914
TOTAL (I+II)	29 061	2 888	2 481	2 258	2 965	2 731	1 582	2 111	2 127	1 010	1 857	1 738	2 235	2 058	17 449

Fuente: SUNAT.

Elaboración: BCRP, Sucursal Huancayo.

ANEXO 12

GOBIERNO REGIONAL DE PASCO: GASTOS COMPROMETIDOS POR GENÉRICA DE GASTOS
(Miles de nuevos soles)

	2 008					2 009									
	Ene - Set	Set	Oct	Nov	Dic	Ene	Feb	Mar	Abr	May	Jun	Jul	Ago	Set	Ene - Set
GASTOS CORRIENTES	108 225	11 782	11 515	12 170	14 295	11 430	12 901	11 501	11 892	13 805	11 793	15 629	11 679	11 211	111 840
Personal y Oblig. Sociales	87 218	9 240	9 327	9 356	10 632	9 469	10 793	9 280	9 483	9 460	9 336	12 238	8 470	8 769	87 299
Pens. y Otras Prest. Sociales	6 992	710	779	718	885	770	1 004	719	754	736	740	1 216	738	737	7 414
Bienes y Servicios	12 708	1 659	1 293	1 941	2 577	1 108	1 103	1 419	1 573	3 526	1 634	2 010	2 388	1 622	16 385
Otros Gastos Corrientes	1 307	173	115	155	201	83	0	83	83	83	83	165	83	83	743
GASTOS DE CAPITAL	70 492	7 210	3 553	5 932	38 535	2 841	3 221	6 251	14 248	6 236	6 881	76 907	4 098	31 173	151 856
Adq. de Act. No Financieros	55 578	7 112	3 417	5 786	18 939	2 841	3 221	6 251	14 248	6 236	6 871	76 907	4 098	25 051	145 724
Adq. de Activos. Financieros	471	40	40	108	259	0	0	0	0	0	10	0	0	3	13
Otros Gastos de Capital	14 444	57	96	38	19 337	0	0	0	0	0	0	0	0	6 119	6 119
TOTAL	178 717	18 991	15 068	18 102	52 830	14 271	16 122	17 752	26 140	20 041	18 674	92 536	15 777	42 384	263 697

Fuente: Gobierno Regional de Pasco.

Elaboración: BCRP, Sucursal Huancayo.

ANEXO 13

GOBIERNO REGIONAL DE PASCO: GASTOS COMPROMETIDOS POR UNIDAD EJECUTORA
(Miles de nuevos soles)

EJECUTORA	2 008					2 009									
	Ene - Set	Set	Oct	Nov	Dic	Ene	Feb	Mar	Abr	May	Jun	Jul	Ago	Set	Ene - Set
GASTOS CORRIENTES	108 225	11 782	11 515	12 170	14 295	11 430	12 901	11 501	11 892	13 805	11 793	15 629	11 679	11 211	111 840
Sede Gobierno Regional	6 766	909	723	809	844	865	869	863	780	2 621	764	1 073	856	891	9 582
M. Producción	0	0	0	0	0	0	0	0	0	0	0	0	0	0	0
M. Agricultura	1 408	149	139	155	198	151	173	148	151	148	27	209	153	147	1 306
M. Transportes	1 843	234	192	196	614	104	229	108	99	199	298	381	398	147	1 964
M. Educación	78 519	8 240	8 270	8 273	9 294	8 330	10 191	8 111	8 387	8 395	8 376	10 943	7 391	7 689	77 814
M. Salud	19 689	2 250	2 191	2 738	3 345	1 979	1 439	2 271	2 474	2 441	2 327	3 024	2 882	2 337	21 174
GASTOS DE CAPITAL	70 492	7 210	3 553	5 932	38 535	2 841	3 221	6 251	14 248	6 236	6 881	76 907	4 098	31 173	151 856
Sede Gobierno Regional	69 401	7 094	3 339	5 763	37 830	2 828	3 181	6 080	14 107	5 979	6 567	76 104	3 934	29 981	148 763
M. Producción	0	0	0	0	0	0	0	0	0	0	0	0	0	0	0
M. Agricultura	24	5	12	0	244	0	0	0	0	0	0	0	0	38	38
M. Transportes	203	51	110	46	159	0	0	17	0	0	3	93	0	7	121
M. Educación	102	0	8	0	0	3	20	55	0	0	30	0	44	3	155
M. Salud	761	59	84	124	302	10	19	99	141	257	281	709	120	1 144	2 780
TOTAL	178 717	18 991	15 068	18 102	52 830	14 271	16 122	17 752	26 140	20 041	18 674	92 536	15 777	42 384	263 697

Fuente: Gobierno Regional de Pasco.

Elaboración: BCRP, Sucursal Huancayo.

ANEXO 14

**GOBIERNO REGIONAL DE PASCO: PROGRAMA DE INVERSIONES 1/
(Miles de nuevos soles)**

	2 008					2009										Ene - Set
	Ene - Set	Set	Oct	Nov	Dic	Ene	Feb	Mar	Abr	May	Jun	Jul	Ago	Set		
Administración y Planeamiento	749	214	247	400	381	189	250	541	292	253	368	192	323	1 266	3 675	
Pimto, Gest. y Resv. de Contingencia	749	214	247	400	381	189	250	541	292	253	368	192	323	1 266	3 675	
Deuda pública	0	0	0	0	0	0	0	0	0	0	0	0	0	0	0	
Agropecuaria	733	327	151	3 224	3 853	50	29	49	2 960	677	453	95	100	771	5 185	
Protección y Previsión Social	1 322	565	77	102	329	0	294	225	148	7	91	827	28	63	1 684	
Protección Social	1 322	565	77	102	329	0	294	225	148	7	91	827	28	63	1 684	
Previsión Social	0	0	0	0	0	0	0	0	0	0	0	20	50	70	0	
Defensa y Seguridad Nacional	0	0	0	0	209	0	0	0	0	0	0	0	0	0	0	
Defensa y Seguridad Nacional	0	0	0	0	209	0	0	0	0	0	0	0	0	0	0	
Orden Público y Seguridad	0	0	0	0	0	0	0	0	0	0	0	0	0	0	0	
Educación y Cultura	2 251	259	211	753	8 108	117	190	443	1 249	5	17	0	324	1 337	3 681	
Educación	2 251	259	211	753	8 108	117	190	443	1 249	5	17	0	324	1 337	3 681	
Cultura y Deporte	0	0	0	0	0	0	0	0	0	0	0	0	0	0	0	
Energía y Recurso Minerales	0	0	0	0	0	0	0	0	0	10	12	0	4	1	24	
Energía	0	0	0	0	0	0	0	0	0	0	0	0	1	0	1	
Minería	0	0	0	0	0	0	0	0	0	10	12	0	0	0	22	
Trabajo	0	0	0	0	0	0	0	0	0	0	0	0	2	1	3	
Industria, Comercio y Servicios	273	273	0	0	0	0	0	0	0	0	0	0	0	3	3	
Industria, Comercio y Servicios	273	273	0	0	0	0	0	0	0	0	0	0	0	0	0	
Comercio	0	0	0	0	0	0	0	0	0	0	0	0	0	0	0	
Turismo	0	0	0	0	0	0	0	0	0	0	0	0	0	3	3	
Salud y Saneamiento	6 468	1 307	1 031	735	4 355	341	1 002	1 388	828	4 227	1 034	1 042	813	5 455	16 131	
Salud	81	0	0	0	0	0	18	0	0	2 709	0	0	61	4 826	7 614	
Medio Ambiente	0	0	0	0	0	0	0	0	0	0	0	0	0	0	0	
Saneamiento	6 387	1 307	1 031	735	4 355	341	984	1 388	828	1 518	1 034	1 042	752	629	8 517	
Transportes	43 781	4 167	1 701	572	1 704	2 143	1 456	3 604	8 771	1 057	4 895	74 751	2 507	16 154	115 338	
TOTAL DE INVERSIONES	55 578	7 112	3 417	5 786	18 939	2 841	3 221	6 251	14 248	6 236	6 871	76 907	4 101	25 051	145 723	

Fuente: Gobierno Regional de Pasco.

Elaboración: BCRP, Sucursal Huancayo.

ANEXO 15

PASCO: DEPÓSITOS Y OBLIGACIONES DEL SISTEMA FINANCIERO
(Miles de nuevos soles)

ENTIDADES FINANCIERAS	2008				2009								
	Set	Oct	Nov	Dic	Ene	Feb	Mar	Abr	May	Jun	Jul	Ago	Set
I. EMPRESAS BANCARIAS	116 969	124 641	152 453	166 418	167 805	173 046	174 870	124 225	124 225	131 568	127 003	135 018	114 332
Depósitos a la vista	22 135	24 661	22 890	21 637	22 863	24 874	27 325	24 561	24 561	26 313	26 601	38 378	21 016
En m/n	15 582	15 969	13 061	12 777	11 383	15 370	15 576	17 778	16 730	15 692	16 419	25 197	15 484
En m/e	6 553	8 691	9 829	8 861	11 479	9 504	11 750	9 224	7 831	10 621	10 182	13 181	5 531
Depósitos de ahorro	56 204	56 352	52 635	56 965	56 843	60 027	58 079	54 645	54 645	62 029	59 220	56 415	55 574
En m/n	44 909	43 562	39 842	44 421	44 541	48 151	46 564	44 364	43 597	51 025	47 855	44 364	43 592
En m/e	11 295	12 790	12 793	12 544	12 302	11 876	11 515	13 413	11 048	11 004	11 366	12 051	11 982
Depósitos a plazo	38 630	43 628	76 929	87 816	88 099	88 145	89 466	45 019	45 019	43 226	41 181	40 225	37 742
En m/n	24 274	25 964	55 982	64 708	64 419	64 003	66 344	65 118	23 801	23 164	22 041	21 416	19 918
En m/e	14 356	17 664	20 946	23 108	23 680	24 142	23 122	21 405	21 219	20 062	19 140	18 810	17 825
II. INSTITUCIONES DE MICROFINANZAS	17 987	18 205	18 412	19 197	18 838	19 065	19 242	20 040	20 040	20 608	20 927	20 860	20 915
Depósitos a la vista	0	0	0	0	0	0	0	0	0	0	0	0	80
En m/n	0	0	0	0	0	0	0	0	0	0	0	0	80
En m/e	0	0	0	0	0	0	0	0	0	0	0	0	0
Depósitos de ahorro	3 767	3 814	3 330	3 978	3 560	3 532	3 500	3 771	3 771	4 034	4 026	4 046	3 724
En m/n	3 322	3 342	2 998	3 643	3 181	3 175	2 987	3 107	3 266	3 465	3 608	3 633	3 335
En m/e	445	472	332	335	379	357	513	530	506	568	418	413	388
Depósitos a plazo	14 220	14 392	15 082	15 220	15 278	15 533	15 741	16 269	16 269	16 574	16 901	16 814	17 111
En m/n	11 848	11 872	12 211	12 428	12 550	12 677	12 927	13 233	13 429	13 701	13 974	13 860	14 237
En m/e	2 371	2 520	2 870	2 791	2 729	2 856	2 814	2 749	2 840	2 873	2 927	2 954	2 874
III. TOTAL SISTEMA FINANCIERO	134 956	142 846	170 865	185 615	186 644	192 112	194 111	144 265	144 265	152 177	147 930	155 878	135 247
Depósitos a la vista	22 135	24 661	22 890	21 637	22 863	24 874	27 325	24 561	24 561	26 313	26 601	38 378	21 096
En m/n	15 582	15 969	13 061	12 777	11 383	15 370	15 576	16 730	16 730	15 692	16 419	25 197	15 564
En m/e	6 553	8 691	9 829	8 861	11 479	9 504	11 750	7 831	7 831	10 621	10 182	13 181	5 531
Depósitos de ahorro	59 971	60 166	55 965	60 942	60 403	63 559	61 579	58 416	58 416	66 063	63 246	60 461	59 297
En m/n	48 230	46 904	42 840	48 064	47 723	51 326	49 551	46 863	46 863	54 490	51 463	47 997	46 927
En m/e	11 741	13 262	13 125	12 878	12 680	12 233	12 028	11 553	11 553	11 573	11 783	12 463	12 370
Depósitos a plazo	52 849	58 020	92 010	103 035	103 378	103 678	105 207	61 288	61 288	59 800	58 083	57 039	54 854
En m/n	36 122	37 836	68 194	77 136	76 969	76 681	79 271	37 230	37 230	36 865	36 015	35 275	34 155
En m/e	16 727	20 184	23 817	25 899	26 409	26 998	25 936	24 059	24 059	22 935	22 067	21 764	20 699

Fuente: SBS.

Elaboración: BCRP, Sucursal Huancayo.

ANEXO 16

PASCO: DEPÓSITOS EN LAS ENTIDADES FINANCIERAS UBICADAS POR PROVINCIAS – SETIEMBRE 2009
(Miles de nuevos soles)

ENTIDADES FINANCIERAS	PROVINCIAS						REGIÓN		
	PASCO			OXAPAMPA			M/N	M/E	TOTAL
	M/N	M/E	TOTAL	M/N	M/E	TOTAL			
I. SISTEMA BANCARIO	72 847	33 174	3 928	6 146	2 165	8 311	78 993	35 338	114 332
Crédito	32 159	17 482	49 641	6 146	2 165	8 311	38 305	19 647	57 952
Continental	30 436	11 444	41 880	0	0	0	30 436	11 444	41 880
Interbank	10 253	4 248	14 500	0	0	0	10 253	4 248	14 500
II. INSTITUCIONES DE MICROFINANZAS	3 659	269	3 928	13 994	2 993	16 987	17 652	3 262	20 915
Financiera Crediscotia	882	56	938	0	0	0	882	56	938
Financiera TFC S.A.	0	0	0	0	0	0	0	0	0
Financiera Confianza 1/	0	0	0	0	0	0	0	0	0
Caja Municipal de Huancayo	1 724	111	1 836	13 994	2 993	16 987	15 718	3 105	18 823
Caja Municipal de Maynas	1 053	102	1 155	0	0	0	1 053	102	1 155
TOTAL	76 506	33 443	7 856	20 140	5 158	25 298	96 646	38 601	135 247

1/ Desde setiembre de 2009

Fuente: SBS.

Elaboración: BCRP, Sucursal Huancayo.

ANEXO 17

PASCO: CRÉDITOS DEL SISTEMA FINANCIERO
(Miles de nuevos soles)

ENTIDADES FINANCIERAS	2008				2009								
	Set	Oct	Nov	Dic	Ene	Feb	Mar	Abr	May	Jun	Jul	Ago	Set
I. SISTEMA BANCARIO	107 992	110 288	120 453	120 947	123 989	125 022	124 321	120 969	122 255	123 028	123 868	123 624	123 173
Crédito	30 703	28 545	35 032	36 101	36 589	37 930	38 214	38 407	38 684	39 183	38 243	38 487	38 925
Continental	66 182	70 328	73 851	73 122	75 511	75 079	73 913	70 372	71 417	71 140	72 775	72 543	70 260
Interbank	11 107	11 415	11 570	11 724	11 889	12 013	12 194	12 189	12 154	12 705	12 850	12 594	13 988
II. INSTITUCIONES DE MICROFINANZAS	44 654	46 407	47 869	49 573	50 442	51 318	52 251	52 867	52 854	57 363	57 057	56 545	55 991
Financiera Crediscotia	5 295	5 318	4 641	4 820	4 824	4 854	4 663	4 364	4 712	9 441	9 472	9 470	9 526
Financiera TFC	448	467	493	552	651	515	509	513	497	470	474	448	438
Financiera Confianza 1/	8 533	8 700	9 192	9 317	9 565	9 774	10 101	10 102	9 917	9 959	9 842	9 644	9 034
Caja Municipal de Huancayo	29 795	31 191	32 384	33 210	33 037	33 287	33 769	34 185	33 621	33 061	32 569	31 878	31 557
Caja Municipal de Maynas	583	730	1 159	1 674	2 365	2 887	3 209	3 702	4 108	4 433	4 700	5 105	5 436
TOTAL	152 646	156 695	168 323	170 520	174 431	176 340	176 572	173 836	175 110	180 391	180 924	180 169	179 164
En M/N	99 996	101 850	110 551	113 953	118 629	121 697	125 810	127 153	127 969	133 102	134 630	134 845	135 119
En M/E	52 650	54 845	57 772	56 567	55 802	54 643	50 762	46 683	47 141	47 289	46 294	45 324	44 046

1/ Desde setiembre de 2009

Fuente: SBS.

Elaboración: BCRP, Sucursal Huancayo.

ANEXO 18

PASCO: CRÉDITO DE LAS ENTIDADES FINANCIERAS UBICADAS POR PROVINCIAS - SETIEMBRE 2009
(Miles de nuevos soles)

ENTIDADES FINANCIERAS	PROVINCIAS						REGIÓN		
	PASCO			OXAPAMPA			M/N	M/E	TOTAL
	M/N	M/E	TOTAL	M/N	M/E	TOTAL			
I. SISTEMA BANCARIO	74 480	42 401	116 881	5 559	733	6 292	80 039	43 134	123 173
Crédito	28 269	4 364	32 633	5 559	733	6 292	33 828	5 097	38 925
Continental	32 985	37 275	70 260	0	0	0	32 985	37 275	70 260
Interbank	13 226	762	13 988	0	0	0	13 226	762	13 988
II. INSTITUCIONES DE MICROFINANZAS	54 116	912	55 027	964	0	964	55 080	912	55 991
Financiera Crediscotia	9 526	0	9 526	0	0	0	9 526	0	9 526
Financiera TFC	438	0	438	0	0	0	438	0	438
Financiera Confianza 1/	8 928	106	9 034	0	0	0	8 928	106	9 034
Caja Municipal de Huancayo	29 787	806	30 593	964	0	964	30 751	806	31 557
Caja Municipal de Maynas	5 436	0	5 436	0	0	0	5 436	0	5 436
TOTAL	128 595	43 313	171 908	6 523	733	7 256	135 119	44 046	179 164

1/ Desde setiembre de 2009

Fuente: SBS.

Elaboración: BCRP, Sucursal Huancayo.

ANEXO 19

PASCO: CARTERA PESADA DEL SISTEMA FINANCIERO
(En porcentaje)

ENTIDADES FINANCIERAS	2008				2 009								
	Set	Oct	Nov	Dic	Ene	Feb	Mar	Abr	May	Jun	Jul	Ago	Set
I. EMPRESAS BANCARIAS	0,8	0,8	0,7	0,8	0,8	0,9	2,3	2,2	2,4	2,0	2,3	1,9	1,3
Crédito	0,0	0,0	0,0	0,0	0,0	0,0	3,0	2,2	2,6	1,7	2,6	2,3	1,9
Continental	0,8	0,8	0,7	0,7	0,7	0,8	1,7	1,9	2,0	2,0	2,1	1,4	0,7
Interbank	2,6	2,5	2,5	4,0	4,2	4,2	4,2	4,1	4,3	3,4	2,4	3,0	2,6
II. INSTITUCIONES DE MICROFINANZAS	1,8	1,7	1,8	1,7	1,8	2,0	2,3	2,3	2,7	3,4	3,2	3,3	3,2
Financiera Crediscotia	1,2	1,2	1,9	2,7	1,7	1,8	2,9	2,9	3,1	1,0	1,2	1,3	1,1
Financiera TFC	n.d.	n.d.	n.d.	n.d.	n.d.	n.d.	n.d.	n.d.	n.d.	n.d.	n.d.	n.d.	n.d.
Financiera Confianza 1/	3,3	2,8	3,4	3,3	3,3	2,5	3,4	3,4	2,8	2,9	3,6	4,1	4,5
Caja Municipal de Huancayo	1,5	1,6	1,5	1,2	1,5	1,9	2,1	2,1	2,8	4,6	3,9	4,0	3,8
Caja Municipal de Maynas	0,0	0,0	0,0	0,0	0,0	1,1	1,0	1,0	0,9	0,9	0,9	1,0	1,5
TOTAL	1,1	1,0	1,0	1,1	1,1	1,2	2,3	2,2	2,5	2,5	2,6	2,3	1,9
En MN	1,1	1,1	1,1	1,1	1,2	1,2	2,7	2,5	2,9	2,6	2,9	2,5	2,0
En ME	0,9	0,9	0,9	1,0	1,1	1,1	1,4	1,6	1,3	2,1	1,6	1,7	1,5

1/ Desde setiembre de 2009

Fuente: Instituciones Financieras.

Elaboración: BCRP, Sucursal Huancayo.

ANEXO 20

PASCO: MOROSIDAD EN LAS ENTIDADES FINANCIERAS UBICADAS POR PROVINCIAS - SETIEMBRE 2009
(En porcentaje)

ENTIDADES FINANCIERAS	PROVINCIAS				TOTAL CARTERA PESADA		
	PASCO		OXAPAMPA		PASCO		
	MN	ME	MN	ME	MN	ME	MN
I. EMPRESAS BANCARIAS	1,2	1,3	2,8	2,9	1,3	1,3	1,3
Crédito	1,7	1,9	2,8	2,9	1,8	2,1	1,9
Continental	0,6	0,8	-	-	0,6	0,8	0,7
Interbank	1,5	22,3	-	-	1,5	22,3	2,6
II. INSTITUCIONES DE MICROFINANZAS	2,9	9,5	12,7	-	3,1	11,1	3,2
Financiera Crediscotia	1,1	-	-	-	1,1	-	1,1
Financiera TFC	3,2	-	-	-	3,2	-	4,1
Financiera Confianza 1/	3,6	74,7	-	-	3,6	78,5	4,5
Caja Municipal de Huancayo	3,5	0,4	12,3	-	3,8	1,8	3,8
Caja Municipal de Maynas	1,5	-	-	-	1,5	-	1,5
TOTAL	1,9	1,5	4,2	4,9	2,0	1,5	1,9

1/ Desde setiembre 2009

Fuente: Instituciones Financieras.

Elaboración: BCRP, Sucursal Huancayo.

VI. FICHA TÉCNICA

Metodología del Cálculo del Indicador de Actividad Económica Regional de Pasco

El Indicador de Actividad Económica Regional es un indicador parcial de corto plazo, que busca medir el desenvolvimiento de la economía regional, a partir de la evolución de la actividad de los principales sectores. Los sectores considerados representan el 84,0 por ciento del Valor Agregado Bruto de la región, publicado por el INEI.

El indicador regional, se obtiene mediante la agregación ponderada de los índices sectoriales, utilizando como factor de ponderación la estructura porcentual anual del año 2007, elaborado por el INEI.

$$IAE = \sum_{i=1}^n I_{\text{sector } i(t)} * w_i$$

I_i = Índice del sector i en el período (mes) t .

n = Número de sectores que componen el índice.

w_i = Peso relativo ponderado del sector i en base a su contribución al PBI departamental 2007.

Los sectores que incluye el indicador regional son: agropecuario, minería, manufactura, electricidad, construcción, servicios gubernamentales y servicios financieros.

El índice de los sectores agropecuario, minería, manufactura, electricidad y construcción se calcula en base al Valor Bruto de Producción, de la siguiente manera:

$$Indice\ sector_i = \left[\frac{VBP_{it}}{VBP_i\ prom.\ 2007} \right] \times 100$$

en donde:

i = Sector analizado.

VBP_{it} = Valor Bruto de la Producción del sector i del mes t a precios de 1994.

$VBP_i\ prom.\ 2007$ = Valor Bruto de Producción promedio 2007 del sector i a precios de 1994.

Características del procedimiento:

- a) La clasificación de los sectores productivos se basa en la Clasificación Industrial Internacional Uniforme (CIIU-Revisión 3).
- b) Las fuentes de la información sectorial son:
 - Para los sectores agropecuario, minería, los respectivos ministerios sectoriales.
 - Para el sector electricidad, la fuente es el Organismo Supervisor de la Inversión en Energía y Minería (Osinergmin).
 - Para el sector manufactura, la fuente es el Ministerio de la Producción de Pasco, que elabora estadísticas de producción de óxido de calcio.
 - Para el sector construcción, la fuente es la empresa Cemento Andino S.A.
 - Para los sectores servicios gubernamentales y servicios financieros, las fuentes son el Ministerio de Economía y Finanzas (Sistema Integrado de Administración Financiera del Sector Público SIAF-SP) y la Superintendencia de Banca, Seguros y AFP, respectivamente.
- c) El valor bruto de producción (VBP) de los sectores agropecuario, minería, electricidad y construcción, se obtienen de la aplicación de los precios del año base (1994), a los volúmenes de producción de los sectores respectivos. Los precios del año base, son los utilizados por la

Dirección Nacional de Cuentas Nacionales del INEI.

- d) El VBP del sector servicios gubernamentales se calcula a partir del gasto en *Remuneraciones* y compra de *Bienes y Servicios* del Gobierno Regional, que se deflactan a precios del año 1994, utilizando el IPC e IPM, respectivamente. La fuente es el Ministerio de Economía y Finanzas.
- e) El VBP del sector Servicios Financieros se calcula a partir de la sumatoria de los saldos de intermediación (créditos directos y depósitos) de las instituciones financieras que operan en el departamento, deflactados a precios de 1994, utilizando el IPC.

Estructura del Indicador de Actividad Económica Regional

SECTOR	PONDERACION (%) 2007
Agropecuario	9,1
Minería	56,2
Manufactura	2,9
Electricidad	2,6
Construcción	6,0
Servicios Gubernamentales	5,3
Servicios Financieros	1,8
TOTAL	84,0

Nota: Para el caso del sector Servicios Financieros, se considera el peso del sector a nivel nacional (1,8 por ciento).