



BANCO CENTRAL DE RESERVA DEL PERÚ

SUCURSAL HUANCAYO

**SÍNTESIS ECONÓMICA DE PASCO
AGOSTO 2009**

DEPARTAMENTO ESTUDIOS ECONÓMICOS

CONTENIDO

RESEÑA INTRODUCTORIA.....	3
I. ACTIVIDAD PRODUCTIVA.....	4
1.1. Producción	4
1.1.1. Producción Agropecuaria.....	4
1.1.2. Producción Minera.....	9
1.1.3. Producción Manufacturera.....	10
1.1.4. Construcción.....	11
1.1.5. Producción Eléctrica.....	11
1.2. Aspectos Laborales.....	12
1.3. Turismo.....	12
II. SECTOR EXTERNO.....	13
2.1 Exportaciones.....	13
III. FINANZAS PÚBLICAS.....	15
3.1. Gobierno Central.....	15
3.2. Gobierno Regional.....	16
IV. MONEDA Y CRÉDITO.....	18
4.1. Depósitos del Sistema Financiero.....	18
4.2. Crédito del Sistema Financiero.....	20
4.3. Morosidad del Sistema Financiero.....	22
4.4. Crédito a la Pequeña y Microempresa.....	22
V. INFORMACIÓN ESTADÍSTICA.....	23
Anexo 1: Producción Agropecuaria.....	24
Anexo 2: Superficie Sembrada por Campaña.....	25
Anexo 3: Superficie Cosechada.....	26
Anexo 4: Producción Minera Metálica.....	27
Anexo 5: Producción Manufacturera.....	28
Anexo 6: Producción Eléctrica.....	29
Anexo 7: Empleo Formal Urbano en Empresas de 10 y más Trabajadores en Pasco.....	30
Anexo 8: Arribos por Categorías.....	31
Anexo 9: Exportaciones FOB por Grupo de Producto.....	32
Anexo 10: Exportaciones por Bloque Económico y Países.....	33
Anexo 11: Ingresos Corrientes del Gobierno Central.....	34
Anexo 12: Gobierno Regional de Pasco: Gastos por Naturaleza.....	35
Anexo 13: Gobierno Regional de Pasco: Gastos por Naturaleza y Unidad Ejecutora.....	35
Anexo 14: Gobierno Regional de Pasco: Programa de Inversiones.....	36
Anexo 15: Depósitos y Obligaciones del Sistema Financiero.....	37
Anexo 16: Depósitos en las Entidades Financieras ubicadas por Provincias.....	38
Anexo 17: Créditos del Sistema Financiero	39
Anexo 18: Crédito de las Entidades Financieras ubicadas por Provincias.....	40
Anexo 19: Cartera Pesada del Sistema Financiero.....	41
Anexo 20: Morosidad en las Entidades Financieras ubicadas por Provincias.....	42
VI. FICHA TÉCNICA.....	43

DIRECCIÓN EN INTERNET

<http://www.bcrp.gob.pe>

RESEÑA INTRODUCTORIA

En lo que va del año, el Indicador de Actividad Económica Regional cayó 8,4 por ciento, respecto de similar lapso del año anterior, influenciado por el desempeño negativo de la actividad agropecuaria (6,1 por ciento), minera (7,6 por ciento), manufacturera (60,6 por ciento) y de construcción (25,8 por ciento); contrarrestado parcialmente por la superior producción eléctrica (12,4 por ciento), y de servicios gubernamentales y financieros (3,8 y 32,0 por ciento, respectivamente).

En lo que respecta al mes de agosto, se tienen los siguientes resultados:

La producción **agropecuaria** aumentó 8,9 por ciento, influenciado por el resultado positivo del sub sector agrícola (18,7 por ciento) ante la mayor producción de café, papa, maíz amarillo duro y arveja grano verde. De otro lado, el sub sector pecuario registró una disminución de 5,1 por ciento, por efecto de la caída en leche, carne de ovino y carne de porcino.

La **minería** decreció 1,2 por ciento, principalmente por la menor producción de oro (10,8 por ciento), plata (14,0 por ciento) y plomo (19,0 por ciento), no obstante la recuperación en la extracción de zinc (6,9 por ciento) luego de registrar caídas durante ocho meses consecutivos. La menor producción de plata se observó, principalmente en Pan American Silver, Atacocha y Volcan, en tanto que para el plomo destacaron éstas dos últimas, así como Chungar. Respecto al zinc, la mayor extracción se sustentó por las operaciones de las empresas Milpo, Atacocha y el Brocal. Es de precisar que, la región mantuvo su liderazgo en la producción de plata y plomo, con una participación de 26,6 y 42,7 por ciento respectivamente en la producción nacional.

La actividad **manufacturera**, por la producción de óxido de calcio y con mercado en la región central del país, se contrajo 82,8 por ciento, respecto a agosto de 2008, ante la menor demanda de las empresas mineras localizadas en Pasco, Huánuco y Junín que la utilizan como insumo para la neutralización de los relaves y aguas ácidas.

Las **exportaciones** sumaron US\$ 56,6 millones, monto superior en US\$ 20,0 millones (54,6 por

ciento) respecto de agosto de 2008, al aumentar las ventas de los productos tradicionales (54,5 por ciento). Al respecto, se expandió el valor de las exportaciones mineras de cobre (234,3 por ciento), zinc (68,5 por ciento) y oro. En el caso del cobre, el mayor volumen exportado compensó las menores cotizaciones internacionales, sobresaliendo Namibia (US\$ 10,1 millones) y China (US\$ 2,0 millones) como principales destinos, mientras que en zinc, las mayores exportaciones se sustentaron en un mayor volumen embarcado y en la recuperación de los precios internacionales, destacando China (US\$ 23,9 millones) y EUA (US\$ 8,2 millones); en tanto que Suiza concentró el 100 por ciento de las exportaciones de oro. Todo ello superó las menores ventas de plomo.

Los **ingresos corrientes del Gobierno Central** totalizaron S/. 2,2 millones en el mes, reduciéndose en 1,6 por ciento respecto a agosto de 2008, ante las menores captaciones por IGV (8,7 por ciento) no obstante a los mayores pagos por Impuesto a la Renta (0,9 por ciento). En el primer caso, el comportamiento se explicó por la menor actividad minera que implicó la suspensión temporal y en otros casos la cancelación de contratos de servicios para trabajos de explotación, exploración y labores complementarias.

La **ejecución presupuestal del Gobierno Regional** a nivel de compromisos totalizó S/. 15,8 millones, inferior en 70,9 por ciento respecto a agosto de 2008, debido a la contracción en los gastos corrientes (6,5 por ciento) pero sobretodo de capital (90,2 por ciento), por la menor ejecución de inversiones vía adquisición de activos no financieros que pasaron de S/. 40,7 millones a S/. 4,1 millones.

En el **sistema financiero**, los saldos de depósitos y colocaciones alcanzaron los S/. 155,9 y S/. 180,2 millones, mayores en 16,0 y 22,3 por ciento, respectivamente, respecto de agosto de 2008. El índice de cartera pesada fue 2,6 por ciento, mayor en 1,4 puntos porcentuales al índice de agosto de 2008.

I. ACTIVIDAD PRODUCTIVA

1.1 Producción

En lo que va del año, el Indicador de Actividad Económica Regional cayó 8,4 por ciento, respecto de similar lapso del año anterior, influenciado por el desempeño negativo de la actividad agropecuaria (6,1 por ciento), minera (7,6 por ciento), manufacturera (60,6 por ciento)

y de construcción (25,8 por ciento); contrarrestado parcialmente por la superior producción eléctrica (12,4 por ciento), y de servicios gubernamentales y financieros (3,8 y 32,0 por ciento, respectivamente).

CUADRO Nº 1
INDICADOR DE ACTIVIDAD ECONÓMICA REGIONAL 1/ 2/
(Variación porcentual respecto a similar período del año anterior)

SECTOR	PONDERACIÓN 3/	2009
		ENERO – AGOSTO
Agropecuario	9,1	-6,1
Agrícola		-8,1
Pecuario		-1,1
Minería	56,2	-7,6
Manufactura	2,9	-60,6
Electricidad	2,6	12,4
Construcción	6,0	-25,8
Servicios Gubernamentales	5,3	3,8
Servicios Financieros	1,8	32,0
TOTAL	84,0	-8,4

1/ Es un indicador parcial de la actividad económica de la región que alcanza una cobertura de 84,0 por ciento del valor agregado bruto de la producción regional según cifras del INEI.

2/ Actualizado con información al 28 de octubre de 2009.

3/ Considera la estructura productiva de la región para el año 2007 según cifras del INEI.

En el caso de los servicios financieros se considera como ponderación el promedio nacional para dicho año (1,8 por ciento).

Fuente: MINAG, MINEM, PRODUCE – PASCO, OSINERGMIN, Cemento Andino, MEF y SBS.

Elaboración: BCRP, Sucursal Huancayo.

1.1.1. Producción Agropecuaria

La producción mensual aumentó 8,9 por ciento, ante el resultado positivo del sub sector agrícola (18,7 por ciento) explicado por la mayor producción de café, papa, maíz amarillo duro y arveja grano verde. De otro lado, el sub sector pecuario registró una disminución de 5,1 por ciento, por efecto de la caída en leche, carne de ovino y carne de porcino. En lo que va del año,

el sector disminuyó 6,1 por ciento, debido a la menor producción agrícola (8,1 por ciento), en el que influyó principalmente el cultivo de papa, así como por el comportamiento negativo del sub sector pecuario (1,1 por ciento), sustentado en la inferior producción de carnes de porcino y ovino, y leche de vacuno.

CUADRO Nº 2
VALOR BRUTO DE PRODUCCIÓN AGROPECUARIO
(Variación real 1/)

	AGOSTO		ENERO – AGOSTO	
	2 008	2 009	2 008	2 009
Sub sector Agrícola	-11,8	18,7	10,1	-8,1
Sub sector Pecuario	15,6	-5,1	13,1	-1,1
Sector Agropecuario	-2,3	8,9	10,9	-6,1

1/ Respecto al mismo mes o período del año anterior, a precios de 1994

Fuente: MINAG.

Elaboración: BCRP, Sucursal Huancayo.

GRÁFICO N° 1
VALOR BRUTO DE PRODUCCIÓN AGROPECUARIO 2008 – 2009
(Variación real)

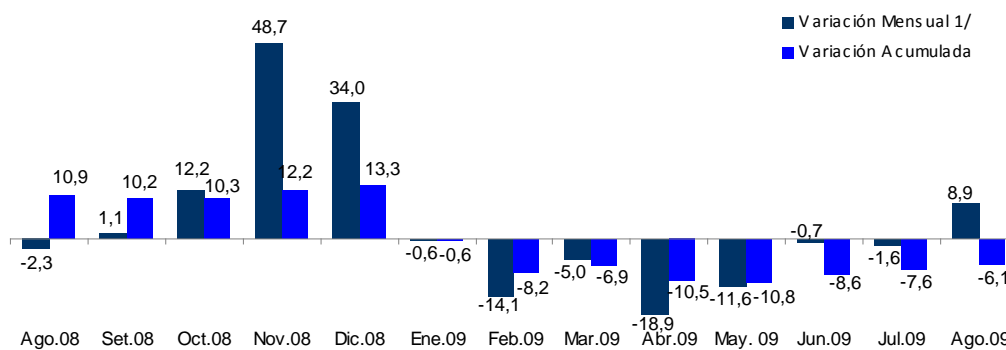

1/ Respecto a similar mes del año precedente

Elaboración: BCRP, Sucursal Huancayo.

Sub Sector Agrícola

En el mes, el sub sector creció en 18,7 por ciento, explicado por la mayor producción de café (75,4 por ciento), papa (134,8 por ciento), maíz amarillo duro (86,9 por ciento) y arveja grano verde (50,7 por ciento). El café, sustentado en la regularización de la producción, luego de observarse atrasos de las cosechas en meses pasados por la presencia de lluvias en las zonas de ceja de selva, que limitaron las labores agrícolas; la papa por las mayores cosechas y rendimientos en las áreas con riego en la provincia de Pasco; el maíz amarillo duro, debido a las superiores cosechas como resultado de las siembras instaladas en el distrito de Puerto Bermudez (provincia de Oxapampa) donde también se registró mejores rendimientos agrícolas; mientras que la arveja grano verde, motivado por los buenos precios observados en el mercado local. De otro lado, disminuyó la producción de yuca (12,0 por ciento), por el

adelanto de las cosechas en meses pasados ante los buenos precios registrados en el mercado local y de Lima, así como de arroz cáscara (70,0 por ciento).

Entre enero y agosto, la producción acumuló una contracción de 8,1 por ciento, principalmente por la disminución de papa (20,5 por ciento), café (26,1 por ciento) y rocoto (16,2 por ciento), resaltando la papa ante las menores siembras durante la campaña, como efecto de las escasas precipitaciones pluviales y el alto costo de los fertilizantes. Por otro lado, se observaron avances en cultivos como yuca (66,2 por ciento), haba grano verde (85,8 por ciento) y maíz amarillo duro (48,4 por ciento), en este último caso alentado por las buenas cotizaciones en chacra durante la campaña anterior.

GRÁFICO N° 2
VALOR BRUTO DE PRODUCCIÓN AGRÍCOLA 2008 - 2009
(Variación Real)

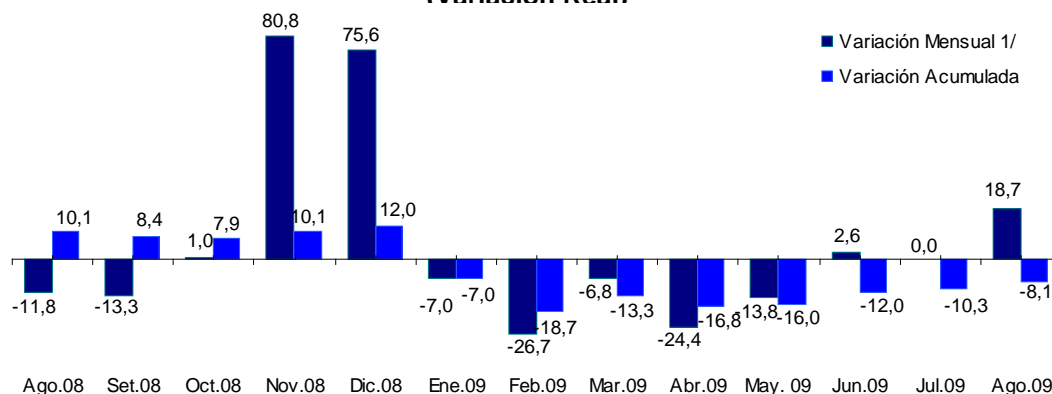

1/ Respecto a similar mes del año precedente

Elaboración: BCRP, Sucursal Huancayo.

**CUADRO N° 3
PRODUCCIÓN DE PRINCIPALES PRODUCTOS AGRÍCOLAS 1/
TM**

CULTIVO	AGOSTO			ENERO - AGOSTO		
	2 008	2 009	Var. %	2 008	2 009	Var. %
Papa	1 284	3 015	134,8	128 917	102 433	-20,5
Pasto Braquearia	8 660	9 397	8,5	75 488	76 230	1,0
Pasto Setaria	7 317	7 206	-1,5	58 590	60 309	2,9
Plátano	7 943	7 977	0,4	59 020	57 691	-2,3
Yuca	7 141	6 287	-12,0	20 456	34 007	66,2
Maíz Amarillo Duro	436	815	86,9	5 064	7 515	48,4
Maíz Choclo	0	0	-	5 148	6 051	17,5
Café	394	691	75,4	7 892	5 834	-26,1
Rocoto	578	615	6,4	6 092	5 107	-16,2
Oca	0	0	-	3 721	4 918	32,2
Olluco	0	0	-	5 190	4 856	-6,4
Granadilla	436	586	34,5	3 920	4 146	5,8
Haba Grano Verde	32	91	184,4	1 830	3 400	85,8
Zapallo	126	280	122,2	2 099	3 359	60,0
Arroz Cáscara	90	27	-70,0	2 475	2 890	16,8
Piña	282	281	-0,3	2 468	2 042	-17,2
Arveja Grano Verde	288	434	50,7	1 739	1 571	-9,7
Otros	1 946	2 648	36,1	26 958	19 534	-27,5

1/ Cifras preliminares.

Fuente: MINAG.

Elaboración: BCRP, Sucursal Huancayo.

**GRÁFICO N° 3
PRODUCTOS EN EL VBP AGRÍCOLA
(ENERO - AGOSTO 2009)**

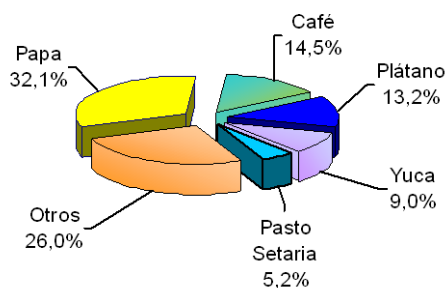

**GRÁFICO N° 4
COMPOSICIÓN DEL VBP AGRÍCOLA
(ENERO - AGOSTO 2009)**

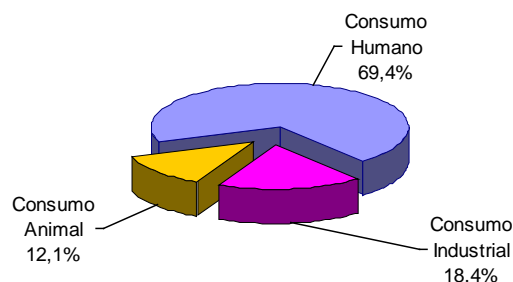

Elaboración: BCRP, Sucursal Huancayo.

Los precios en chacra crecieron para granadilla (22,0 por ciento), café (19,9 por ciento), plátano (38,1 por ciento) y rocoto (81,8 por ciento). Respecto a la granadilla, por la mayor demanda de Lima así como por la mejor calidad ofertada, debido a que las

plantaciones nuevas están entrando en producción; el café por la recuperación de los precios internacionales; el plátano por las menores cosechas; y el rocoto, por la sustitución de cultivos que ha conllevado a una menor producción de este cultivo.

**CUADRO N° 4
PRECIOS EN CHACRA DE PRINCIPALES CULTIVOS
(Nuevos soles por Kg.)**

CULTIVO	AGOSTO		Var. %
	2 008	2 009	
Café	5,36	6,43	19,9
Granadilla	1,50	1,83	22,0
Papa	0,52	0,50	-2,9
Plátano	0,35	0,49	38,1
Rocoto	0,78	1,42	81,8

Fuente: MINAG.

Elaboración: BCRP, Sucursal Huancayo.

Siembras

Las siembras en el primer mes de la campaña agrícola 2009/2010 fueron mayores en 55,1 por ciento, instalándose un total de 7 041 hectáreas, debido a las plantaciones de cultivos para consumo humano, como papa (66,1 por ciento), olluco (44,3 por ciento) y arroz cáscara (61,4 por ciento), así como para consumo industrial como maíz amarillo duro (7,9 por ciento). En el caso de la papa, favorecido por las buenas condiciones climáticas, los precios estables y las menores cotizaciones de insumos agrícolas

como fertilizantes y pesticidas, situación que difiere con el año anterior, donde los altos precios del petróleo se trasladaron hacia estos insumos; el arroz cáscara, por los buenos precios de mercado y la estable demanda; mientras que el maíz amarillo duro, alentado por el consumo interno de la industria avícola y porcícola local así como por el aprovechamiento de bajiales (tierras bajas inundadas) en algunas zonas de Oxapampa.

**CUADRO Nº 5
SUPERFICIE SEMBRADA (Has) 1/**

CULTIVO	AGOSTO		
	2 008 / 2009	2 009 / 2010	Var. %
Papa	2 380	3 953	66,1
Maíz Amarillo Duro	685	739	7,9
Yuca	424	454	7,1
Olluco	264	381	44,3
Arroz Cáscara	220	355	61,4
Oca	191	328	71,7
Maíz Amiláceo	58	159	174,1
Haba Grano Verde	24	149	520,8
Haba Grano Seco	76	144	89,5
Plátano	80	75	-6,3
Maíz Choclo	13	66	407,7
Frijol Grano Seco	44	60	36,4
Zapallo	25	53	112,0
Granadilla	28	35	25,0
Arveja Grano Verde	0	33	-
Rocoto	0	9	-
Caigua	9	5	-44,4
Otros	20	43	115,0
TOTAL	4 541	7 041	55,1

1/ Cifras preliminares.

Fuente: MINAG.

Elaboración: BCRP, Sucursal Huancayo.

Sub Sector Pecuario

La actividad pecuaria disminuyó 5,1 por ciento, respecto de agosto de 2008, ante la menor producción de leche (24,1 por ciento), carne de porcino (18,2 por ciento) y carne de ovino (7,3 por ciento). En el primer caso, por factores climáticos como la presencia de friaje y heladas, el cual también incidió en la producción de carne de ovino, a través de una disminución del peso de los animales en pie. No obstante a ello, se registró una mayor

producción de carne de vacuno (7,0 por ciento) y de ave (16,1 por ciento). En el último caso, obedeció a las expectativas de precios altos de algunos productores.

Entre enero y agosto, decreció 1,1 por ciento, determinado por la menor producción de carne de ovino (11,4 por ciento), carne de porcino (14,6 por ciento) y leche de vacuno (11,2 por ciento).

**CUADRO Nº 6
PRODUCCIÓN PECUARIA
TM**

ESPECIES	AGOSTO			ENERO – AGOSTO		
	2 008	2 009	Var. %	2 008	2 009	Var. %
Carne de Alpaca	13,4	15,6	16,4	90,1	101,8	12,9
Carne de Ave	9,7	11,3	16,1	66,4	83,0	25,1
Carne de Caprino	1,5	1,8	15,5	10,9	13,0	18,3
Carne de Llama	8,3	8,4	1,5	57,7	55,7	-3,5
Carne de Ovino	214,9	199,3	-7,3	1 531,4	1 357,2	-11,4
Carne de Porcino	244,7	200,1	-18,2	1 670,3	1 426,2	-14,6
Carne de Vacuno	299,4	320,3	7,0	2 207,9	2 375,2	7,6
Leche	1 566,5	1 188,5	-24,1	12 504,4	11 100,2	-11,2
Huevos	2,8	2,9	4,8	20,4	22,3	9,3
Lana de Ovino	0,0	0,0	-	751,5	1 186,3	57,9
Fibra de Alpaca	0,0	0,0	-	0,0	0,0	-

Fuente: MINAG.

Elaboración: BCRP, Sucursal Huancayo.

**GRÁFICO Nº 5
VALOR BRUTO DE PRODUCCIÓN PECUARIA 2008 - 2009
(Variación real)**

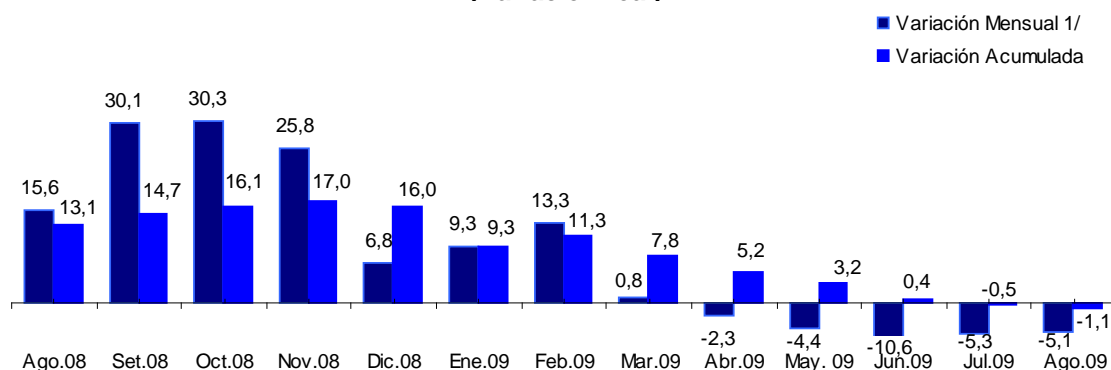

1/ Respecto a similar mes del año precedente

Elaboración: BCRP, Sucursal Huancayo.

**GRÁFICO Nº 6
PARTICIPACIÓN EN EL VBP PECUARIO
(ENERO - AGOSTO 2009)**

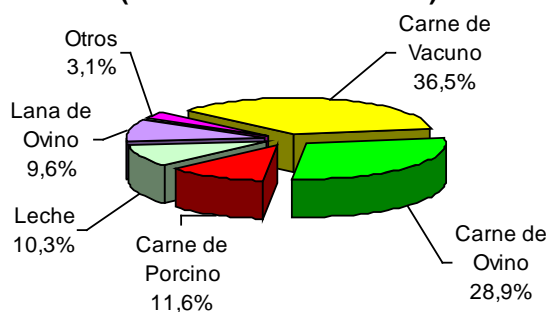

Elaboración: BCRP, Sucursal Huancayo.

1.1.2. Producción Minera

La actividad minera decreció 1,2 por ciento, principalmente por la menor producción de oro (10,8 por ciento), plata (14,0 por ciento) y plomo (19,0 por ciento), no obstante a la recuperación en la extracción de zinc (6,9 por ciento) luego de ocho meses consecutivos de inferior producción. La menor producción de plata se observó, principalmente en Pan American Silver, Atacocha y Volcan, en tanto que para el plomo destacaron éstas dos

últimas, así como Chungar. Respecto al zinc, la mayor extracción se sustentó por las operaciones de las empresas Milpo, Atacocha y el Brocal.

En el acumulado, la actividad se redujo 7,6 por ciento, ante las disminuciones en plomo (21,3 por ciento) y plata (9,3 por ciento), principalmente en las mineras Volcan y Chungar.

**CUADRO Nº 7
PRODUCCIÓN MINERA METÁLICA
(Contenido Fino)**

	AGOSTO			ENERO – AGOSTO		
	2 008	2 009	Var. %	2 008	2 009	Var. %
Cobre (TMF)	1 554	1 935	24,5	11 762	13 753	16,9
Oro (Grs.f)	209	186	- 10,8	1 394	1 501	7,7
Plata (Kg.f)	94 999	81 697	- 14,0	738 110	669 109	-9,3
Plomo (TMF)	13 908	11 260	- 19,0	109 367	86 036	-21,3
Zinc (TMF)	35 079	37 486	6,9	295 505	271 279	-8,2
TOTAL 1/			- 1,2			-7,6

1/ Variación en términos reales.
Fuente: MINEM.
Elaboración: BCRP, Sucursal Huancayo.

**GRÁFICO Nº 7
VALOR BRUTO DE PRODUCCIÓN MINERA 2008 - 2009**

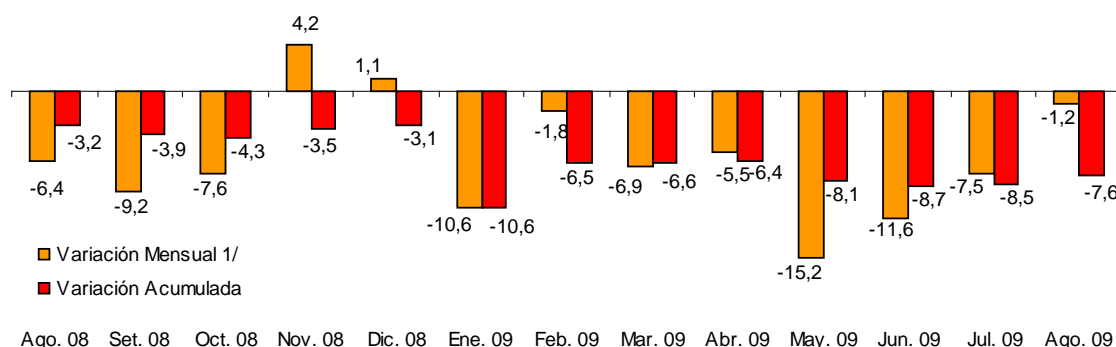

Elaboración: BCRP, Sucursal Huancayo.

**GRÁFICO Nº 8
PARTICIPACIÓN EN EL VBP MINERO
(ENERO - AGOSTO 2009)**

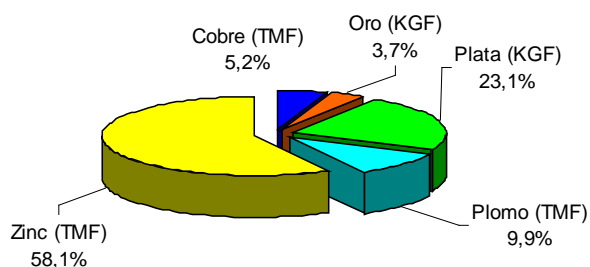

**GRÁFICO Nº 9
PRODUCCIÓN DE ZINC Y
COTIZACIÓN INTERNACIONAL**

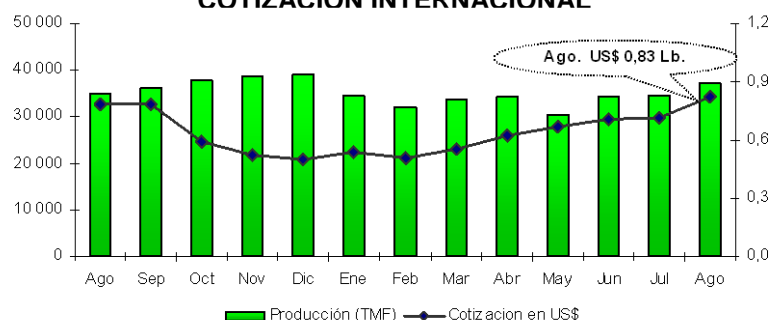

Elaboración: BCRP, Sucursal Huancayo.

La producción de zinc, plata y plomo constituyeron las de mayor importancia en la región, por lo que entre enero y agosto

llegaron a representar el 58,1; 23,1 y 9,9 por ciento del VBP minero regional, respectivamente.

**GRÁFICO Nº 10
PRODUCCIÓN DE ZINC**

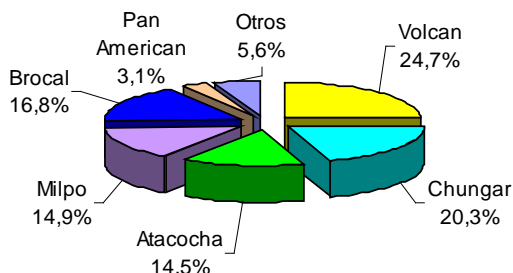

**GRÁFICO Nº 11
PRODUCCIÓN DE PLATA**

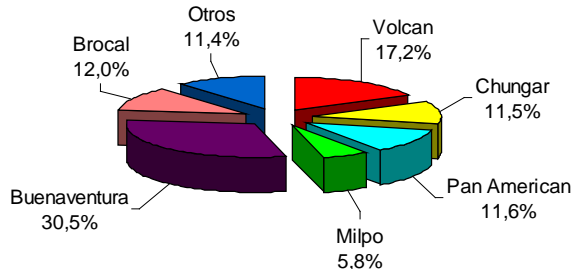

Elaboración: BCRP, Sucursal Huancayo.

La minería se constituye en la actividad económica regional más significativa, explicando en promedio el 55 por ciento de la estructura del PBI de la región en los últimos años. Entre enero y agosto, la región aportó el 27,8 por ciento a la producción nacional de zinc; el 26,6 por ciento a plata y el 42,7 por ciento a plomo, siendo así el primer productor de plata y plomo (le sigue Lima, además de

que la empresa Volcan es responsable de la tercera parte de la producción de este mineral) y el segundo de zinc (primero es Ancash).

Es de mencionar que, el sector contribuyó el 2008 por Canon Minero un total de S/. 377,2 millones que fueron distribuidos a las municipalidades distritales y provinciales así como al gobierno regional.

1.1.3. Producción Manufacturera

La actividad manufacturera, determinada por la producción de óxido de calcio y con mercado en la región central del país, se contrajo 82,8 por ciento, respecto a agosto de 2008, ante la menor demanda de las empresas mineras localizadas en Pasco, Huánuco y Junín que la utilizan como insumo para la neutralización de los relaves y aguas ácidas.

Cabe resaltar que, la contracción de esta actividad se viene registrando desde octubre de 2008.

Entre enero y agosto, la producción se redujo 60,6 por ciento, respecto a igual periodo del año pasado.

**GRÁFICO Nº 12
PRODUCCIÓN Y VENTA DE OXIDO DE CALCIO
TM**

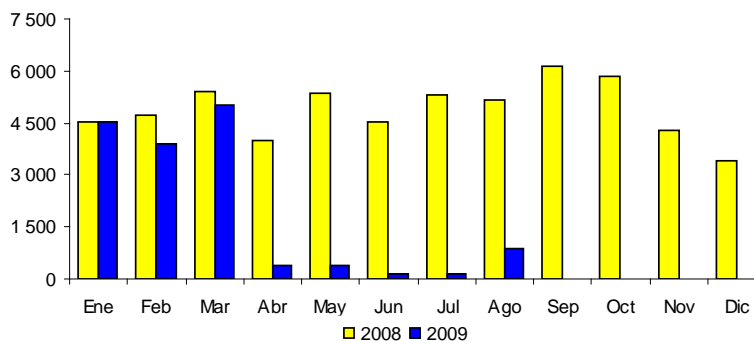

Elaboración: BCRP, Sucursal Huancayo.

**CUADRO Nº 8
PRODUCCIÓN MANUFACTURERA
TM**

	AGOSTO			ENERO – AGOSTO		
	2 008	2 009	Var. % 1/	2 008	2 009	Var. % 1/
Producción de Oxido de Calcio	5 166	890	-82,8	39 030	15 388	-60,6

1/ Respecto al mismo mes o período del año anterior.

Fuente: PRODUCE – Pasco.

Elaboración: BCRP, Sucursal Huancayo.

1.1.4. Construcción

El sector disminuyó 12,2 por ciento, siendo éste el décimo quinto mes que registra una disminución consecutiva, explicado por el menor consumo del sector minero, que es el mayor demandante para las obras de exploración, desarrollo y construcción de minas, y que no pudo ser compensado por la

mayor demanda de los gobiernos locales y regional, a través de la mayor ejecución de obras de infraestructura, orientados primordialmente a Transporte, Salud y Saneamiento. De igual modo, en lo que va del año el sector acumuló una caída de 25,8 por ciento.

**CUADRO Nº 9
INDICADOR DEL SECTOR CONSTRUCCIÓN**

	AGOSTO			ENERO – AGOSTO		
	2 008	2 009	Var. %	2 008	2 009	Var. %
Despacho de Cemento (TM)	9 832	8 634	-12,2	85 540	63 497	-25,8

Fuente: Cemento Andino S.A.

Elaboración: BCRP, Sucursal Huancayo.

1.1.5. Electricidad

La producción mensual creció 17,9 por ciento, explicado por la mayor generación hidroeléctrica de la empresa Enersur (18,0 por ciento) que opera la central hidroeléctrica Yuncan II, con una potencia efectiva de 136,8 MW y está integrada al Sistema Interconectado Nacional desde el 2005.

En el acumulado, el sector aumentó 12,4 por ciento, ante la mayor generación hidroeléctrica de Enersur (12,4 por ciento) y Electrocentro (12,2 por ciento). Es de precisar

que, Enersur, ubicada en Paucartambo y que utiliza las aguas del río Huachón y Paucartambo, alcanzó en lo que va del año una participación de 99,6 por ciento, beneficiando a los municipios distritales del mismo nombre a través de la transferencia de recursos financieros por concepto de Canon Hidroenergético, el cual durante el 2008 ascendió a S/. 14,0 millones y que fue distribuido entre los gobiernos locales y el gobierno regional.

**CUADRO Nº 10
PRODUCCIÓN DE ELECTRICIDAD
MWH**

	AGOSTO			ENERO – AGOSTO		
	2 008	2 009	Var. %	2 008	2 009	Var. %
Electrocentro	287	278	- 3,2	2 002	2 245	12,2
Enersur	46 509	54 884	18,0	508 879	572 096	12,4
TOTAL	46 796	55 162	17,9	510 881	574 341	12,4

Fuente: OSINERGMIN.

Elaboración: BCRP, Sucursal Huancayo.

1.2 Aspectos Laborales

El empleo en la ciudad de Cerro de Pasco, respecto de agosto de 2008, decreció en 11,0 por ciento, originado por la menor demanda en los sectores extractivo (19,6 por ciento) e industria (44,2 por ciento). Este resultado se sustenta en la disminución de la actividad minera, que es el gran empleador en la región, y que ha derivado

en una menor demanda de servicios conexos como las desarrolladas por las servicios mineras, así como de empresas manufactureras dedicadas a la explotación de óxido de calcio. Con relación al mes anterior, se registró mayor empleo (2,1 por ciento) principalmente en el sector servicios.

GRÁFICO N° 13
PASCO: EMPLEO URBANO EN EMPRESAS DE 10 A MÁS TRABAJADORES (Variación Anual 1/)

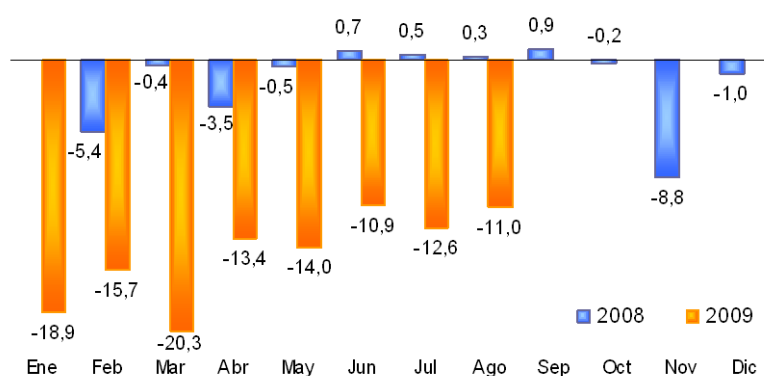

1/ A partir de enero de 2009, respecto a similar mes del año anterior

Fuente: MTPE.

Elaboración: BCRP, Sucursal Huancayo.

GRÁFICO N° 14
PASCO: EMPLEO FORMAL URBANO, SEGÚN SECTORES ECONÓMICOS (Variación Anual 1/)

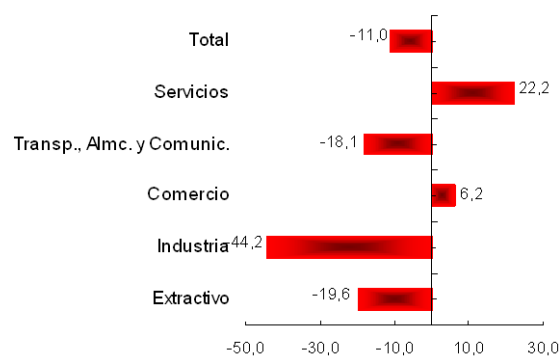

CUADRO N° 11
CIUDAD DE CERRO DE PASCO: DISTRIBUCIÓN Y VARIACIÓN DEL EMPLEO SEGÚN SECTORES ECONÓMICOS – AGOSTO 2009

Sectores Económicos	Distribución porcentual al mes de agosto 2008 1/	Variación mensual 2/	Variación anual 3/
Extractivo	67,3%	0,4	-19,6
Industria	4,7%	-13,6	-44,2
Comercio	0,6%	0,0	6,2
Transporte, Almc. y Comunic.	2,4%	-7,2	-18,1
Servicios	25,0%	8,6	22,2
Total	100	2,1	-11,0
Total absoluto	7 539		

1/ Última actualización del marco muestral, la cual se actualiza anualmente.

2/ Variación del empleo respecto al mes anterior.

3/ Variación del empleo respecto al mismo mes del año anterior.

Nota: El sector Servicios incluye a la sub rama Electricidad, Gas y Agua.

Fuente: MTPE.

Elaboración: BCRP, Sucursal Huancayo.

1.3 Turismo

En el mes, los indicadores de la actividad mostraron una situación desfavorable, al reducirse el número de arribos y pernотaciones en 6,1 y 7,2 por ciento, respectivamente, ante la menor afluencia de visitantes nacionales y extranjeros. El menor flujo de nacionales obedeció a la contracción de la actividad minera, quienes en su mayoría

arriban a la región por motivos de negocio o de trabajo eventual, vinculados con actividades conexas a dicho sector. De otro lado, el menor arribo de extranjeros fue compensado por las mayores pernотaciones, motivadas por la celebración del aniversario de la provincia de Oxapampa, donde destaca el distrito de Pozuzo en que se asentaron

grupos de colonos austro-alemanes hace casi 120 años, y que aún es habitada por sus descendientes. Entre enero y agosto, los arribos y pernотaciones disminuyeron en 17,1 y 18,3 por ciento, respectivamente, ante el

menor flujo de nacionales; no obstante al incremento del turismo extranjero, concentrado principalmente en visitar las ciudades de Oxapampa, Villa Rica, Pozuzo y sus alrededores.

**CUADRO N° 12
NÚMERO DE ARRIBOS Y PERNOCTACIONES
EN ESTABLECIMIENTOS DE HOSPEDAJE**

	AGOSTO			ENERO – AGOSTO		
	2 008	2 009	Var. %	2 008	2 009	Var. %
ARRIBOS	10 693	10 046	-6,1	78 369	64 947	-17,1
- Nacionales	10 638	9 998	-6,0	78 103	64 653	-17,2
- Extranjeros	55	48	-12,7	266	294	10,5
PERNOCTACIONES	13 015	12 072	-7,2	98 473	80 479	-18,3
- Nacionales	12 953	11 956	-7,7	98 039	79 937	-18,5
- Extranjeros	62	116	87,1	434	542	24,9

Fuente: MINCETUR - Pasco
Elaboración: BCRP, Sucursal Huancayo..

II. SECTOR EXTERNO

2.1. Exportaciones

Las exportaciones sumaron US\$ 56,6 millones, monto superior en US\$ 20,0 millones (54,6 por ciento) respecto de agosto de 2008, al aumentar las ventas de los productos tradicionales (54,5 por ciento). Al respecto, se expandió el valor de las exportaciones mineras de cobre (234,3 por ciento), zinc (68,5 por ciento) y oro. En el caso del cobre, el mayor volumen exportado compensó las menores cotizaciones internacionales, sobresaliendo Namibia (US\$ 10,1 millones) y China (US\$ 2,0 millones) como principales destinos, mientras que en zinc las mayores exportaciones se sustentaron en un mayor volumen embarcado y en la recuperación de los precios internacionales, destacando China (US\$ 23,9 millones) y EUA (US\$ 8,2 millones); en tanto que Suiza

concentró el 100 por ciento de las exportaciones de oro. Todo ello superó las menores ventas de plomo (por las menores compras de Bélgica - Luxemburgo).

Entre enero y agosto, los envíos sumaron US\$ 384,5 millones, superior en 8,7 por ciento a lo registrado en igual periodo del año pasado, debido principalmente a los mayores volúmenes exportados de cobre (221,5 por ciento) y plomo (60,1 por ciento), lo que contrarrestó la reducción de las cotizaciones en el mercado internacional. En cuanto a los no tradicionales, las exportaciones cayeron 7,2 por ciento, por las menores ventas de otros productos como tablillas para pisos, cuyo destino eran los EUA.

**GRÁFICO N° 15
ESTRUCTURA DE EXPORTACIONES POR GRUPO DE PRODUCTOS**

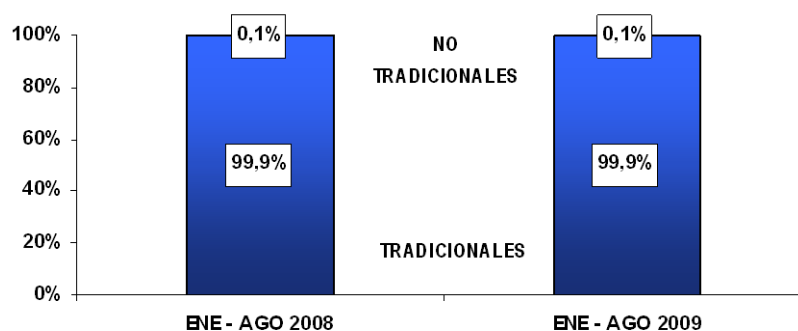

Elaboración: BCRP, Sucursal Huancayo.

CUADRO N° 13
PASCO: EXPORTACIONES POR GRUPO DE PRODUCTOS 1/
(Valor FOB en miles de US\$)

	AGOSTO			ENERO – AGOSTO		
	2 008	2 009	Var. %	2 008	2 009	Var. %
Productos Tradicionales	36 574	56 525	54,5	353 492	384 176	8,7
Agropecuario	661	733	10,9	2 606	1 354	-48,0
Mineros	35 914	55 792	55,4	350 886	382 822	9,1
Productos No Tradicionales	0	32	-	338	314	-7,2
Agropecuarios	0	0	-	0	3	-
Textil	0	32	-	302	311	2,9
Otros No Tradicionales	0	0	-	36	0	-100,0
TOTAL EXPORTACIONES	36 574	56 557	54,6	353 830	384 490	8,7

1/ Información Preliminar

Fuente: SUNAT.

Elaboración: BCRP, Sucursal Huancayo.

CUADRO N° 14
PASCO: EXPORTACIONES DE PRODUCTOS TRADICIONALES 1/
TM

	AGOSTO			ENERO – AGOSTO		
	2 008	2 009	Var. %	2 008	2 009	Var. %
Agropecuario						
Café	228	247	8,3	954	476	-50,1
Mineros						
Cobre	3 696	12 510	238,5	22 098	71 040	221,5
Oro	0	0	-	0	0	60,4
Plomo	7 934	7 607	-4,1	64 978	104 036	60,1
Zinc	35 562	50 640	42,4	282 695	352 861	24,8

1/ Información Preliminar

Fuente: SUNAT.

Elaboración: BCRP, Sucursal Huancayo.

En lo que va del año, el principal destino de exportación fue el continente asiático, resaltando la participación de China (51,7 por ciento) y República de Corea (12,9 por ciento), seguido

de África, EUA y Japón, a donde se exportaron minerales concentrados de cobre, plomo y zinc.

CUADRO N° 15
PRINCIPALES PAÍSES DE DESTINO Y PRINCIPAL PRODUCTO EXPORTADO
(Enero - Agosto 2009)

País	% del Total	Principales Productos
China	51,7	Cobre, plomo y zinc
Republica de Korea	12,9	Cobre, plomo y zinc
África	8,7	Café, cobre y plomo
Estados Unidos	7,4	Cobre y zinc
Japón	2,8	Café y zinc
Brasil	2,5	Plomo y zinc.
España	2,4	Zinc
Otros países	11,6	Otros
TOTAL	100,0	

Fuente: SUNAT.

Elaboración: BCRP, Sucursal Huancayo.

III. FINANZAS PÚBLICAS

3.1. Gobierno Central

Los ingresos corrientes del Gobierno Central totalizaron S/. 2,2 millones en el mes, reduciéndose en 1,6 por ciento respecto a agosto de 2008, ante las menores captaciones por IGV (8,7 por ciento) no obstante a los mayores pagos por Impuesto a la Renta (0,9 por ciento). En el primer caso, el comportamiento se explicó por la menor actividad minera que implicó la suspensión temporal y en otros casos cancelación de contratos de servicios para trabajos de

explotación, exploración y labores complementarias.

En el acumulado, la recaudación por la SUNAT fue de S/. 15,4 millones, menor en 43,5 por ciento respecto a similar periodo de 2008, como efecto también de la disminución en las captaciones por IGV (48,5 por ciento) e Impuesto a la Renta (44,2 por ciento).

CUADRO Nº 16
INGRESOS CORRIENTES DEL GOBIERNO CENTRAL
(Miles de nuevos soles)

CONCEPTO	AGOSTO			ENERO - AGOSTO		
	2008	2009	Var. % 1/	2008	2009	Var. % 1/
I. INGRESOS TRIBUTARIOS	2 012	1 965	- 4,1	24 447	13 704	- 46,2
1. Impuesto a la Renta	953	980	0,9	13 025	7 573	- 44,2
Personas Naturales	227	266	15,2	1 756	2 132	16,6
Personas Jurídicas	687	682	- 2,6	5 104	4 757	- 10,5
Regularización	38	32	- 19,1	6 164	684	- 89,3
2. Impuesto a la Importación	0	0	-	0	0	-
3. Impuesto General a las Ventas (IGV)	1 058	984	- 8,7	11 410	6 121	- 48,5
Operaciones Internas	1 058	984	- 8,7	11 410	6 121	- 48,5
Operaciones Externas	0	0	-	0	0	-
4. Impuesto Selectivo al Consumo (ISC)	2	2	- 7,8	12	10	- 19,7
5. Otros Ingresos Tributarios	0	0	-	0	0	-
6. Devoluciones	0	0	-	- 1	0	-
II. INGRESOS NO TRIBUTARIOS	217	269	21,6	1 726	1 687	- 6,1
TOTAL	2 230	2 235	- 1,6	26 174	15 391	- 43,5

1/ Variación en términos reales

Fuente: SUNAT.

Elaboración: BCRP, Sucursal Huancayo.

GRÁFICO Nº 16
RECAUDACIÓN TRIBUTARIA MENSUAL
(Miles de nuevos soles)

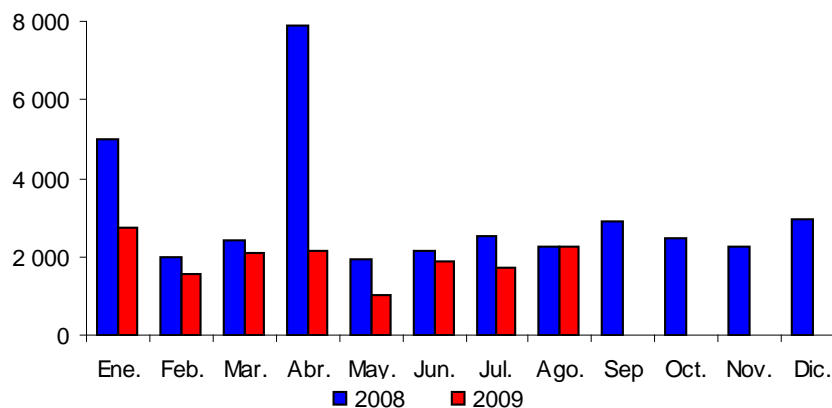

Elaboración: BCRP, Sucursal Huancayo.

3.2 Gobierno Regional

La ejecución presupuestal de compromisos totalizó S/. 15,8 millones, inferior en 70,9 por ciento respecto a agosto de 2008, debido a la contracción en los gastos corrientes (6,5 por ciento) pero sobretodo de capital (90,2 por ciento), por la menor ejecución de inversiones vía adquisición de activos no financieros que pasaron de S/. 40,7 millones a S/. 4,1 millones.

En el acumulado, la ejecución sumó S/. 221,3 millones, superior en 33,1 por ciento a lo comprometido en igual periodo de 2008, ante el incremento de los gastos de capital (83,1 por ciento), resaltando la mayor ejecución de obras (adquisición de activos no financieros).

CUADRO Nº 17
GASTOS COMPROMETIDOS DEL GOBIERNO REGIONAL POR GENÉRICA DE GASTO
(Miles de nuevos soles)

	AGOSTO			ENERO – AGOSTO		
	2 008	2 009	Var. % 1/	2 008	2 009	Var.% 1/
GASTOS CORRIENTES	12 261	11 679	-6,5	96 444	100 629	0,2
Personal y Oblig. Sociales	9 576	8 470	-13,2	77 978	78 530	-3,3
Pens. y Otras Prest. Sociales	847	738	-14,4	6 282	6 677	2,1
Bienes y Servicios	1 700	2 388	37,9	11 049	14 762	28,3
Otros Gastos Corrientes	139	83	-41,6	1 135	661	-44,1
GASTOS DE CAPITAL	40 911	4 098	-90,2	63 282	120 683	83,1
Adq. de Act. No Financieros	40 701	4 098	-90,1	48 465	120 673	139,1
Adq. de Activos. Financieros	82	0	-100,0	431	10	-97,8
Otros Gastos de Capital	128	0	-100,0	14 386	0	-100,0
TOTAL	53 172	15 777	-70,9	159 726	221 313	33,1

1/ Variación en términos reales
Fuente: Gobierno Regional de Pasco.
Elaboración: BCRP, Sucursal Huancayo.

Del total de egresos registrados en lo que va del año, el 45,5 por ciento se destinó a gastos corrientes y el 54,5 por ciento a gastos de capital. Según unidades ejecutoras, el 63,3 por ciento de los gastos corrientes fue realizado por el Ministerio de Educación, el 24,7 por ciento por el Ministerio de Salud, el

7,3 por ciento por la Sede del Gobierno Regional y el 4,7 por ciento restante por las demás unidades. En los gastos de capital, el 96,0 por ciento fue ejecutado por la Sede del Gobierno Regional, el 2,9 por ciento por el Ministerio de Salud y el 1,1 por ciento restante por el resto de unidades.

CUADRO Nº 18
GASTOS COMPROMETIDOS DEL GOB. REGIONAL POR UNIDAD EJECUTORA
(Miles de nuevos soles)

	AGOSTO			ENERO – AGOSTO		
	2 008	2 009	Var. % 1/	2 008	2 009	Var. % 1/
GASTOS CORRIENTES	12 261	11 679	-6,5	96 444	100 629	0,2
Sede del Gobierno Regional	1 087	856	-22,7	5 858	8 691	42,5
M. Agricultura	193	153	-22,4	1 259	1 159	-11,6
M. Transporte	220	398	77,7	1 609	1 817	8,5
M. Educación	8 523	7 391	-14,9	70 280	70 125	-4,2
M. Salud	2 239	2 882	26,4	17 439	18 837	3,7
GASTOS DE CAPITAL	40 911	4 098	-90,2	63 282	120 683	83,1
Sede del Gobierno Regional	40 675	3 934	-90,5	62 307	118 781	83,1
M. Agricultura	0	0	-	19	0	-100,0
M. Transporte	66	0	-100,0	152	114	-28,0
M. Educación	0	44	-	102	152	42,8
M. Salud	170	120	-30,3	702	1 636	123,8
TOTAL	53 172	15 777	-70,9	159 726	221 313	33,1

1/ Variación en términos reales
Fuente: Gobierno Regional de Pasco.
Elaboración: BCRP, Sucursal Huancayo.

GRÁFICO Nº 17
PARTICIPACIÓN EN EL GASTO DEL GOBIERNO REGIONAL
(Enero - Agosto 2009)

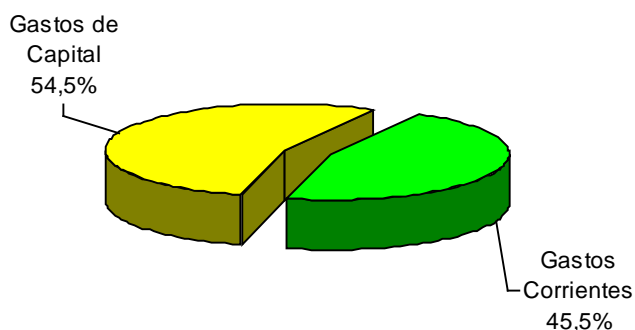

Elaboración: BCRP, Sucursal Huancayo.

Entre enero y agosto, los gastos del gobierno regional fueron financiados principalmente con recursos ordinarios (51,0 por ciento), recursos determinados (39,2 por ciento), y donaciones y transferencias (8,6 por ciento).

CUADRO Nº 19
GASTOS COMPROMETIDOS DEL GOB. REGIONAL POR FUENTE DE FINANCIAMIENTO
(Miles de nuevos soles)

	AGOSTO			ENERO - AGOSTO		
	2 008	2 009	Var. % 1/	2 008	2 009	Var. % 1/
Recursos Ordinarios	17 535	12 010	-32,8	99 434	112 771	8,9
Recursos Direc. Recaudados	724	417	-43,5	2 518	2 818	7,5
Donaciones y Transferencias	5 656	1 673	-71,0	11 954	19 018	52,8
Recursos Determinados	29 257	1 677	-94,4	45 821	86 706	81,7
TOTAL	53 172	15 777	-70,9	159 726	221 313	33,1

1/ Variación en términos reales

Fuente: Gobierno Regional de Pasco.

Elaboración: BCRP, Sucursal Huancayo.

Ejecución del Programa de Inversiones

Las inversiones comprometidas sumaron S/. 4,1 millones, monto inferior a los S/. 40,7 millones registrados en agosto de 2008, explicado por los menores gastos en los sectores de Transportes, Educación y Cultura, y Protección y Previsión Social.

Entre las principales obras ejecutadas y/o comprometidas durante el mes se tienen, en Agricultura, con desarrollo de actividades de promoción y fomento de la crianza de alpaca en las provincia de Pasco y Daniel Alcides Carrión, destacando también en esta última el fortalecimiento integral de ganado vacuno lechero; en transportes, con el mejoramiento

de carreteras como la que une Pasco - Yanahuanca - Cuchis - Quishuarcancha y Vilcabamba, así como de la carretera Huachon - Huancabamba y de la carretera Yanahuanca - Cerro de Pasco; en Salud y Saneamiento, con el mejoramiento y ampliación de servicios del hospital Daniel Alcides Carrión, y en Educación con el mejoramiento de la oferta de servicios educativos en el nivel básico.

Entre enero y agosto, las inversiones sumaron S/. 120,7 millones, mayor en 139,1 con relación a similar lapso de 2008, sustentado en las inversiones en Agricultura, Transportes, y Salud y Saneamiento.

CUADRO N° 20
INVERSIÓN COMPROMETIDA DEL GOBIERNO REGIONAL, POR SECTORES
(Miles de nuevos soles)

PROYECTO	AGOSTO			ENERO – AGOSTO		
	2 008	2 009	Var. % 1/	2 008	2 009	Var. % 1/
Administración y Planeamiento	156	323	103,6	535	2 409	332,4
Agraria	125	100	-21,1	406	4 414	943,5
Protección y Previsión Social	326	28	-91,6	757	1 600	103,0
Defensa y Seguridad Nacional	0	0	-	0	0	-
Educación y Cultura	1 047	324	-69,6	1 992	2 344	13,0
Energía y Recursos Minerales	0	4	-	0	24	-
Trabajo	0	2	-	0	2	-
Industria, Comercio y Servicios	0	0	-	0	0	-
Salud y Saneamiento	695	813	14,7	5 161	10 676	98,7
Transportes	38 352	2 507	-93,6	39 614	99 184	140,4
TOTAL DE INVERSIONES	40 701	4 101	-90,1	48 465	120 653	139,1

1/ Variación en términos reales

Fuente: Gobierno Regional de Pasco.

Elaboración: BCRP, Sucursal Huancayo.

IV. MONEDA Y CRÉDITO

4.1 Depósitos del Sistema Financiero

Al término del mes, los saldos depositados en el sistema financiero de la región totalizaron S/. 155,9 millones, lo que significó un incremento de 16,0 por ciento respecto de agosto de 2008, debido a las mayores captaciones por las empresas bancarias (16,3 por ciento) y entidades microfinancieras (14,3 por ciento).

Si bien, en agosto se presentaron mayores depósitos con relación a similar mes del año pasado, desde abril de este año se ha observado una consecutiva disminución de depósitos a plazo fijo, gran parte del cual está constituido por las utilidades que recibieron los trabajadores mineros, y que ahora frente a la crisis están optando por retirar sus fondos al encontrarse una significativa proporción desempleados y en otros casos porque han optado a trasladarse hacia fondos mutuos, debido a disminución de las tasas de interés pagadas por el sistema financiero, sobretudo el

bancario, toda vez que esta última captaba cerca del 85 por ciento de este tipo de depósitos.

Es de mencionar que, el sistema financiero viene observando una expansión en sus servicios, mediante la atención de una mayor cobertura geográfica con la apertura de nuevas agencias u oficinas por parte del Banco de Credito (agosto 2008), y CMAC Maynas y Huancayo (agosto y septiembre de 2008 respectivamente).

Por tipo de moneda, los depósitos en soles se incrementaron en 6,8 por ciento, mientras que en dólares fue de 44,7 por ciento.

Las captaciones de las empresas bancarias alcanzaron S/. 135,0 millones, lo que significó una participación del 86,6 por ciento.

**CUADRO Nº 21
DEPÓSITOS DEL SISTEMA FINANCIERO
(Miles de nuevos soles)**

	AGOSTO		
	2 008	2 009	Var. % 1/
Empresas Bancarias	113 980	135 018	16,3
Instituciones de Microfinanzas	17 916	20 860	14,3
Financieras	1 213	944	-23,6
Cajas Municipales	16 703	19 916	17,0
TOTAL	131 896	155 878	16,0
En Moneda Nacional (M/N)	99 726	108 469	6,8
En Moneda Extranjera (M/E)	32 170	47 408	44,7

1/ Variación en valores reales

Fuente: SBS.

Elaboración: BCRP, Sucursal Huancayo.

Los depósitos a la vista representaron el 24,6 por ciento del total de captaciones, con un crecimiento real (74,3 por ciento); en tanto que los depósitos de ahorro y a plazo participaron con el 38,8 y 36,6 por ciento, respectivamente.

**CUADRO Nº 22
EVOLUCIÓN SEGÚN TIPO DE DEPÓSITOS
(Miles de nuevos soles)**

	AGOSTO		
	2 008	2 009	Var. % 1/
Depósitos a la Vista	21 611	38 378	74,3
Depósitos en Ahorro	60 321	60 461	-1,6
Depósitos a Plazo	49 964	57 039	12,1
TOTAL	131 896	155 878	16,0

1/ Variación en valores reales

Fuente: SBS.

Elaboración: BCRP, Sucursal Huancayo.

En el total de depósitos, según entidades financieras, destacó la participación del Banco de Crédito (42,8 por ciento), seguido del Banco Continental (34,2 por ciento), así como la menor participación de la Caja Municipal de Maynas (0,6, por ciento).

**CUADRO Nº 23
PARTICIPACIÓN EN LOS DEPÓSITOS
(En porcentajes)**

	AGOSTO		
	Miles de S/.	Mes %	Acumulado %
Crédito	66 685	42,8	42,8
Continental	53 249	34,2	76,9
Caja Municipal de Huancayo	18 948	12,2	89,1
Interbank	15 084	9,7	98,8
Financiera Crediscotia	944	0,6	99,4
Caja Municipal de Maynas	968	0,6	100,0
TOTAL	155 878	100,0	

Fuente: SBS.

Elaboración: BCRP, Sucursal Huancayo.

GRÁFICO Nº 18
DEPÓSITOS POR TIPO DEL SISTEMA FINANCIERO
(Miles de nuevos soles)

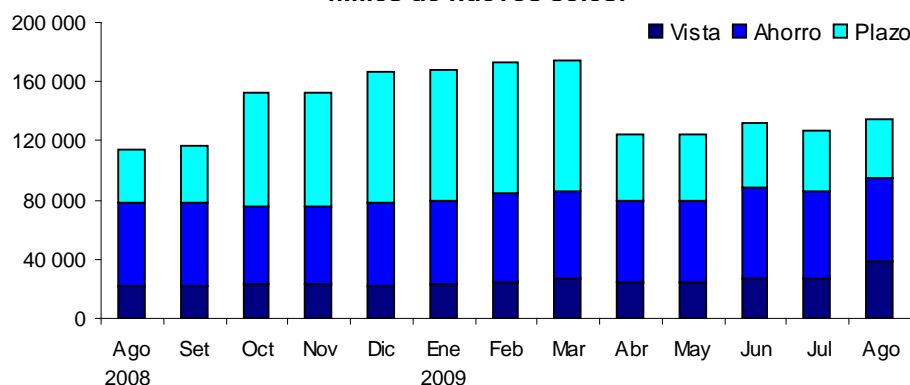

Elaboración: BCRP, Sucursal Huancayo.

4.2. Crédito del Sistema Financiero

Al término del mes, el crédito total otorgado en la región ascendió a S/. 180,2 millones, superior en 22,3 por ciento, respecto a agosto del año pasado. El resultado se asoció al incremento de las colocaciones en las empresas bancarias (17,8 por ciento) y de entidades microfinancieras (33,6 por ciento). En el primer caso, se prestaron S/. 123,6 millones, equivalente al 68,6 por ciento del total, saldo que estuvo sustentado en los contratos de arrendamiento financiero (leasing) a contratas mineras para la compra de maquinaria y equipo, créditos de consumo vía convenio con instituciones públicas (educación y salud), además de colocaciones a

empresas constructoras que vienen ejecutando obras de infraestructura por encargo de los gobiernos regional y locales. De otro lado, el sector microfinanciero, con un saldo de cartera de S/. 56,5 millones se orientó básicamente a las pymes del sector comercio y servicios así como para consumo.

Los créditos en moneda nacional aumentaron en 46,8 mientras que en dólares disminuyó 3,5 por ciento. El ratio de dolarización alcanzó 25,2 por ciento, inferior en 8,5 puntos porcentuales, comparado a su similar de agosto de 2008.

CUADRO Nº 24
CRÉDITO DEL SISTEMA FINANCIERO
(Miles de nuevos soles)

	AGOSTO		
	2 008	2 009	Var. % 1/
Empresas Bancarias	103 005	123 624	17,8
Instituciones de Microfinanzas	41 556	56 545	33,6
Financieras	4 608	9 918	111,3
Cajas Municipales	28 928	36 984	25,5
Edpymes	8 020	9 644	18,0
TOTAL	144 561	180 169	22,3
En Moneda Nacional (M/N)	90 015	134 630	46,8
En Moneda Extranjera (M/E)	47 105	46 294	-3,5

1/ Variación en valores reales

Fuente: SBS.

Elaboración: BCRP, Sucursal Huancayo.

GRÁFICO Nº 19
COLOCACIONES DEL SISTEMA FINANCIERO POR TIPO DE MONEDA
(Miles de nuevos soles)

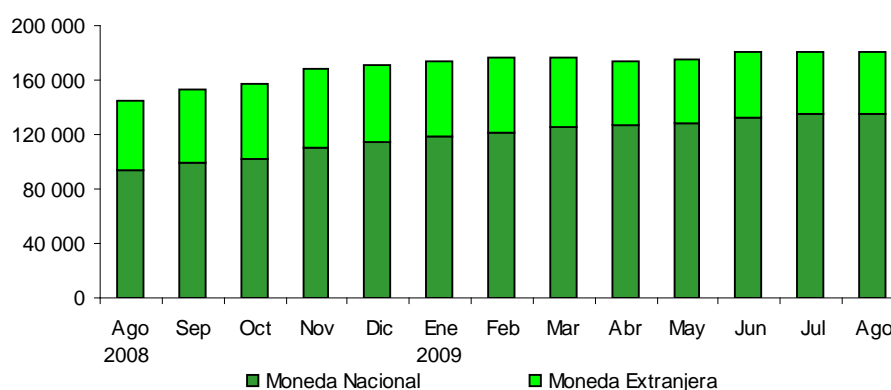

Elaboración: BCRP, Sucursal Huancayo.

Por tipo de colocaciones, destacaron los créditos comerciales y de consumo con una participación de 30,0 y 39,7 por ciento respectivamente, registrándose en el primero

una disminución de 64,2 por ciento. De otro lado, los créditos MES observaron un incremento 40,8 por ciento.

CUADRO Nº 25
CRÉDITOS DEL SISTEMA FINANCIERO POR TIPO 1/
(Miles de nuevos soles)

	Var. % 2/	Part. %
	Ago. 09 / Ago.08	Agosto 2009
Créditos Comerciales	-64,2	30,0
Créditos Consumo	41,0	39,7
Créditos Hipotecarios	36,8	7,4
Créditos MES	40,8	22,9
TOTAL		100,0

1/ Sólo considera principales tipos de créditos

2/ Variación en valores reales

Fuente: SBS.

Elaboración: BCRP, Sucursal Huancayo.

En el total de colocaciones, según entidades financieras, la mayor intermediación recayó en el Banco Continental con el 40,3 por ciento, seguido del Banco de Crédito con un

21,4 por ciento; mientras que la Financiera TFC registró la menor participación con sólo 0,2 por ciento del total colocado

CUADRO Nº 26
PARTICIPACIÓN EN LOS CRÉDITOS
(En porcentajes)

	AGOSTO		
	Miles de S/.	Mes %	Acumulado %
Banco Continental	72 543	40,3	40,3
Banco de Crédito	38 487	21,4	61,6
Caja Municipal de Huancayo	31 878	17,7	79,3
Interbank	12 594	7,0	86,3
Edpyme Confianza	9 644	5,4	91,7
Financiera Crediscotia	9 470	5,3	96,9
Caja Municipal de Maynas	5 105	2,8	99,8
Financiera TFC	448	0,2	100,0
TOTAL	180 169	100,0	

Fuente: SBS.

Elaboración: BCRP, Sucursal Huancayo.

4.3. Morosidad del Sistema Financiero

La morosidad del sistema fue de 2,6 por ciento, mayor en 1,4 puntos porcentuales a su similar de agosto de 2008, registrando las instituciones microfinancieras la mayor

morosidad con 3,2 puntos porcentuales. Por tipo de moneda, la morosidad en moneda nacional superó a las de moneda extranjera.

CUADRO Nº 27
MOROSIDAD EN EL SISTEMA FINANCIERO 1/
(En porcentaje de las colocaciones brutas)

	AGOSTO		Variación
	2 008	2 009	
Empresas Bancarias	0,8	2,2	1,4
Instituciones de Microfinanzas	2,3	3,2	0,9
Financieras	1,3	1,4	0,1
Cajas Municipales	2,0	3,6	1,6
Edpymes	3,7	4,1	0,4
TOTAL	1,2	2,6	1,4
En Moneda Nacional (M/N)	1,4	2,8	1,4
En Moneda Extranjera (M/E)	0,9	1,8	0,9

1/ Cartera pesada = (créditos vencidos + créditos en cobranza judicial) / colocaciones brutas
Fuente: Instituciones Financieras.

Elaboración: BCRP, Sucursal Huancayo.

4.4. Crédito a la Pequeña y Microempresa

El crédito otorgado a la pequeña y microempresa totalizó S/. 56,1 millones, lo que significó un incremento de 34,0 por ciento

respecto a agosto de 2008, incorporándose al sector la Financiera Crediscotia, antes Banco de Trabajo.

CUADRO Nº 28
CRÉDITO OTORGADO A LA PEQUEÑA Y MICROEMPRESA
(Miles de nuevos soles)

INSTITUCIONES	AGOSTO		Var. % 1/
	2 008	2 009	
CMAC Huancayo	28 928	31 878	8,2
Crediscotia	4 160	9 470	123,4
Edpyme Confianza S.A.	8 020	9 644	18,0
CMAC Maynas	0	5 105	-
TOTAL	41 108	56 097	34,0

1/ Variación en términos reales.

Fuente: Superintendencia de Banca y Seguros (SBS)

Elaboración: BCRP, Sucursal Huancayo.

INFORMACIÓN ESTADÍSTICA

ANEXO 1

PASCO: PRODUCCIÓN AGROPECUARIA
(En toneladas)

CULTIVOS	2 008						2 009								
	Ene - Ago	Ago	Sep	Oct	Nov	Dic	Ene	Feb	Mar	Abr	May	Jun	Jul	Ago	Ene - Ago
AGRÍCOLA	417 428	36 933	36 107	35 513	36 450	37 581	38 587	41 588	62 134	54 386	60 291	60 176	45 053	40 136	402 352
Consumo Humano	250 172	18 729	18 416	14 875	16 817	17 593	18 188	21 107	41 250	34 382	42 129	39 140	23 289	20 312	239 797
Arroz Cáscara	2 475	90	0	0	0	270	990	665	401	147	45	225	390	27	2 890
Arveja Grano Verde	1 739	288	16	0	0	0	0	0	0	0	322	815	434	1 571	
Caigua	205	26	26	26	45	26	26	19	26	12	30	30	31	193	
Cebada Grano	396	156	0	0	0	0	0	0	0	0	0	26	375	400	
Frejol Grano Seco	441	94	76	22	59	95	38	0	0	54	126	151	109	115	592
Granadilla	3 920	436	517	475	422	351	276	200	597	628	629	617	614	586	4 146
Haba Grano Verde	1 830	32	63	9	0	0	45	180	604	485	1 679	292	24	91	3 400
Haba Grano Seco	1 306	0	0	0	0	0	0	0	0	0	764	1 015	0	1 779	
Maíz Amiláceo	1 650	79	0	0	0	0	0	0	0	0	42	512	1 064	0	1 619
Maíz Choclo	5 148	0	0	0	0	0	0	192	937	1 157	3 424	330	11	0	6 051
Mandarina	301	10	0	0	0	0	0	0	20	30	110	61	51	11	283
Naranja	2 101	270	50	0	0	0	0	0	260	300	373	485	392	220	2 030
Oca	3 721	0	0	0	0	0	0	0	0	304	771	3 562	282	0	4 918
Olluco	5 190	0	0	0	0	0	0	0	0	441	779	3 196	441	0	4 856
Palto	1 187	10	5	5	29	42	174	233	465	215	104	163	47	16	1 416
Papa	128 917	1 284	1 167	778	2 553	2 951	7 228	9 981	24 163	15 381	20 846	15 310	6 509	3 015	102 433
Papaya	702	75	76	75	90	124	37	62	49	58	81	32	32	98	448
Piña	2 468	282	259	315	331	331	273	239	275	225	209	228	312	281	2 042
Plátano	59 020	7 943	9 440	7 408	7 077	6 661	6 898	6 460	7 120	7 820	7 034	7 452	6 930	7 977	57 691
Trigo	559	92	0	0	0	0	0	0	0	0	0	0	43	224	267
Yuca	20 456	7 141	6 520	5 620	6 037	6 412	1 878	2 544	5 385	5 893	4 807	4 295	2 919	6 287	34 007
Zapallo	2 099	126	180	72	144	270	252	90	455	559	421	560	742	280	3 359
Otros Consumo Humano	4 341	295	21	71	30	60	72	242	493	667	640	554	491	246	3 405
Consumo Industrial	21 637	1 890	1 351	1 447	836	910	1 789	2 830	2 583	1 104	1 557	4 175	4 187	2 650	20 874
Algodón	6	6	5	10	13	0	0	0	0	0	0	0	0	0	0
Achiote	269	197	305	545	40	1	0	0	0	0	0	0	72	246	318
Cacao	60	16	13	3	8	12	2	2	4	5	11	39	39	39	142
Café	7 892	394	8	0	0	0	0	0	83	216	691	2 288	1 865	691	5 834
Maíz Amarillo Duro	5 064	436	5	0	0	0	1 050	1 746	1 689	275	8	762	1 172	815	7 515
Pijuayo	2 148	264	414	369	260	310	285	360	10	0	309	359	264	243	1 830
Rocoto	6 092	578	601	520	515	443	416	650	798	609	539	727	756	615	5 107
Yacon	105	0	0	0	0	144	36	72	0	0	0	0	20	0	128
Consumo Animal	145 619	16 314	16 340	19 192	18 797	19 078	18 611	17 651	18 302	18 900	16 606	16 860	17 577	17 174	141 681
Alfalfa	939	72	55	56	80	76	48	35	24	33	123	113	116	109	601
Avena Forrajera	1 642	0	0	0	0	0	0	0	0	0	0	351	777	20	1 147
Pasto Braquearia	75 488	8 660	8 852	10 875	10 996	10 275	10 076	9 227	9 661	10 869	9 232	8 751	9 018	9 397	76 230
Pasto Dactylis	4 298	109	192	319	60	299	225	188	266	74	209	201	198	218	1 581
Rye Grass	4 352	116	192	314	82	401	234	191	294	90	215	206	202	190	1 622
Pasto Setaria	58 590	7 317	7 020	7 600	7 528	7 983	8 009	7 990	8 044	7 820	6 792	7 215	7 232	7 206	60 309
Trebol	310	42	29	28	50	43	19	20	13	14	34	23	34	34	191
PECUARIO	18 911,0	2 361,2	2 261,2	2 310,9	2 443,1	2 460,8	2 467,7	2 449,9	2 268,6	2 126,5	2 108,3	2 165,5	2 186,2	1 948,1	17 720,9
Carne	5 634,8	791,9	705,8	683,3	744,6	792,9	546,6	581,8	563,7	693,0	711,4	780,0	778,8	756,7	5 412,0
Carne de Alpaca	90	13,4	10,9	10,7	13,7	16,1	7,5	8,2	9,6	13,3	14,4	16,5	16,7	15,6	102
Carne de Ave	66	9,7	9,0	10,2	9,5	12,8	8,0	9,0	10,3	9,9	10,3	12,8	11,6	11,3	83
Carne de Caprino	11	1,5	1,4	1,4	1,5	1,9	0,9	0,9	1,1	1,6	2,1	2,2	2,3	1,8	13
Carne de Llama	58	8,3	6,9	7,0	8,2	10,1	4,9	5,0	5,0	6,3	7,6	9,0	9,5	8,4	56
Carne de Ovino	1 531	214,9	181,7	169,6	188,7	195,9	116,4	121,9	124,6	180,0	193,8	212,3	208,8	199,3	1 357
Carne de Porcino	1 670	244,7	208,5	188,1	215,4	252,4	153,2	156,5	151,0	191,4	178,8	201,0	194,2	200,1	1 426
Carne de Vacuno	2 208	299,4	287,4	296,3	307,6	303,7	255,7	280,3	282,2	290,5	304,4	326,2	335,6	320,3	2 375
Leche	12 504	1 566,5	1 552,5	1 590,4	1 610,9	1 627,2	1 494,9	1 370,9	1 434,2	1 430,7	1 393,9	1 382,6	1 404,5	1 188,5	11 100
Huevos	20	2,8	2,9	3,0	3,2	3,3	2,6	2,6	2,6	2,8	3,0	2,9	2,9	2,9	22
Lana de Ovino	751	0,0	0,0	0,0	0,0	0,0	423,7	494,6	268,1	0,0	0,0	0,0	0,0	0,0	1 186
Fibra	0	0,0	0,0	34,2	84,4	37,4	0,0	0,0	0,0	0,0	0,0	0,0	0,0	0,0	0
Fibra de Alpaca	0	0,0	0,0	27,6	69,9	30,1	0,0	0,0	0,0	0,0	0,0	0,0	0,0	0,0	0
Fibra de Llama	0	0,0	0,0	6,6	14,5	7,3	0,0	0,0	0,0	0,0	0,0	0,0	0,0	0,0	0

Fuente: MINAG.
Elaboración: BCRP, Sucursal Huancayo.

ANEXO 2

PASCO: SUPERFICIE SEMBRADA
(En hectáreas)

CULTIVOS	2008-2009												2009-2010
	Ago	Set	Oct	Nov	Dic	Ene	Feb	Mar	Abr	May	Jun	Jul	Ago
CONSUMO HUMANO	3 856	7 385	4 871	1 290	343	305	527	945	954	917	737	939	6 293
Arroz Cáscara	220	840	469	85	50	30	20	240	168	0	0	0	355
Arveja Grano Verde	0	0	0	0	0	0	144	207	45	0	0	0	33
Caigua	9	8	5	3	3	2	0	3	4	8	6	5	5
Cebada Grano	0	0	0	5	137	107	63	0	0	0	0	0	0
Frejol Grano Seco	44	147	92	0	0	0	15	53	65	85	38	10	60
Granadilla	28	43	50	25	15	8	12	13	15	32	35	75	35
Haba Grano Verde	24	247	245	11	0	0	38	22	9	0	0	0	149
Haba Grano Seco	76	445	200	6	0	0	0	0	0	0	0	0	144
Maíz Amiláceo	58	459	584	123	0	0	0	0	0	0	0	0	159
Maíz Choclo	13	210	257	36	0	1	0	0	0	0	0	0	66
Mandarina	0	0	0	0	0	0	0	0	0	0	0	0	0
Naranja	0	0	0	0	0	0	0	0	0	0	0	0	0
Oca	191	297	193	24	0	0	0	0	0	0	0	0	328
Olluco	264	344	84	0	0	0	0	0	0	0	0	0	381
Palto	0	0	0	0	0	0	0	0	0	0	0	0	0
Papa	2 380	3 270	1 712	341	0	0	80	318	75	2	35	395	3 953
Papaya	0	0	0	0	0	0	0	0	0	0	0	0	0
Piña	0	0	1	0	0	0	0	0	0	0	0	0	0
Plátano	80	120	102	82	60	55	40	50	57	37	48	50	75
Trigo	0	0	0	0	45	83	107	0	0	0	0	0	0
Yuca	424	780	638	452	0	0	5	20	499	703	558	388	454
Zapallo	25	21	52	3	0	8	0	14	12	30	14	12	53
Otros Consumo Humano	20	154	187	94	33	11	3	5	5	20	3	4	43
CONSUMO INDUSTRIAL	685	1 214	820	71	59	4	500	790	547	0	0	31	748
Algodón	0	0	0	0	0	0	0	0	0	0	0	0	0
Achiote	0	0	0	0	0	0	0	0	0	0	0	0	0
Cacao	0	0	0	0	0	0	0	5	2	0	0	0	0
Café	0	0	0	10	10	0	0	4	2	0	0	0	0
Maíz Amarillo Duro	685	1 190	791	52	45	0	500	781	543	0	0	31	739
Pijuayo	0	0	0	0	0	0	0	0	0	0	0	0	0
Rocoto	0	18	23	9	4	4	0	0	0	0	0	0	9
Yacon	0	6	6	0	0	0	0	0	0	0	0	0	0
CONSUMO ANIMAL	0	18	8	102	70	22	4	2	2	0	0	6	0
Alfalfa	0	2	0	0	0	0	2	2	2	0	0	4	0
Avena Forrajera	0	12	4	76	39	1	2	0	0	0	0	0	0
Braquearia	0	0	0	0	0	0	0	0	0	0	0	0	0
Dactilys	0	2	2	13	27	7	0	0	0	0	0	0	0
Rye Grass	0	2	2	13	4	7	0	0	0	0	0	2	0
Setarea	0	0	0	0	0	0	0	0	0	0	0	0	0
Trebol	0	0	0	0	0	7	0	0	0	0	0	0	0
TOTAL	4 541	8 617	5 699	1 463	472	331	1 031	1 737	1 503	917	737	976	7 041

Fuente: MINAG.

Elaboración: BCRP, Sucursal Huancayo.

ANEXO 3

PASCO: SUPERFICIE COSECHADA
(En hectáreas)

CULTIVOS	2 008						2 009								
	Ene - Ago	Ago	Sep	Oct	Nov	Dic	Ene	Feb	Mar	Abr	May	Jun	Jul	Ago	Ene - Ago
CONSUMO HUMANO	19 853	1 296	695	547	768	13 188	1 379	1 606	2 512	2 185	3 240	3 922	2 610	1 375	18 829
Arroz Cáscara	1 602	55	0	0	0	180	660	448	275	101	30	150	260	18	1 942
Arveja Grano Verde	370	64	4	0	0	0	0	0	0	0	0	78	190	109	377
Caigua	32	4	4	4	7	4	4	3	4	3	2	5	5	5	31
Cebada Grano	256	127	0	0	0	0	0	0	0	0	0	0	27	213	240
Frejol Grano Seco	369	63	50	14	38	62	25	0	0	45	94	106	75	76	421
Granadilla	0	0	0	0	0	1 091	0	0	0	0	0	0	0	0	0
Haba Grano Verde	299	4	7	1	0	0	5	31	76	77	321	56	3	13	582
Haba Grano Seco	825	0	0	0	0	0	0	0	0	0	0	426	259	0	685
Maíz Amiláceo	1 315	73	0	0	0	0	0	0	0	0	28	317	856	0	1 201
Maíz Choclo	414	0	0	0	0	0	0	12	60	76	295	73	1	0	517
Mandarina	0	0	0	0	0	38	0	0	0	0	0	0	0	0	0
Naranja + tangelo	0	0	0	0	0	246	0	0	0	0	0	0	0	0	0
Oca	500	0	0	0	0	0	0	0	0	38	104	517	38	0	697
Olluco	722	0	0	0	0	0	0	0	0	56	101	445	57	0	659
Palto	0	0	0	0	0	243	0	0	0	0	0	0	0	0	0
Papa	10 259	90	73	46	207	221	510	879	1 598	1 233	1 809	1 260	413	207	7 909
Papaya	0	0	0	0	0	76	0	0	0	0	0	0	0	0	0
Piña	0	0	0	0	0	311	0	0	0	0	0	0	0	0	0
Plátano	0	0	0	0	0	10 085	0	0	0	0	0	0	0	0	0
Trigo	367	102	0	0	0	0	0	0	0	0	0	0	46	160	206
Yuca	1 682	593	544	469	504	536	157	213	450	492	402	359	244	525	2 842
Zapallo	129	7	10	4	8	15	14	5	26	32	23	26	36	14	176
Otros C. Humano	712	114	3	9	4	80	4	15	23	32	31	104	100	35	344
CONSUMO INDUSTRIAL	3 755	360	3	0	0	10 250	702	1 176	1 129	186	5	508	782	543	5 031
Algodón	0	0	0	0	0	34	0	0	0	0	0	0	0	0	0
Achiote	0	0	0	0	0	1 012	0	0	0	0	0	0	0	0	0
Cacao	0	0	0	0	0	124	0	0	0	0	0	0	0	0	0
Café	0	0	0	0	0	7 719	0	0	0	0	0	0	0	0	0
Maíz Amarillo Duro	3 750	360	3	0	0	0	700	1 172	1 129	186	5	508	781	543	5 024
Pijuayo	0	0	0	0	0	708	0	0	0	0	0	0	0	0	0
Rocoto	0	0	0	0	0	645	0	0	0	0	0	0	0	0	0
Yacon	5	0	0	0	0	8	2	4	0	0	0	0	1	0	7
CONSUMO ANIMAL	56 239	0	0	0	0	0	0	56 026	0	0	0	39	93	2	56 160
Alfalfa	66	0	0	0	0	0	0	66	0	0	0	0	0	0	66
Avena Forrajera	213	0	0	0	0	0	0	0	0	0	0	39	93	2	134
Pasto Braquearia	35 315	0	0	0	0	0	0	35 315	0	0	0	0	0	0	35 315
Pasto Dactilys	245	0	0	0	0	0	0	245	0	0	0	0	0	0	245
Rye Grass	285	0	0	0	0	0	0	285	0	0	0	0	0	0	285
Pasto Setarea	20 065	0	0	0	0	0	0	20 065	0	0	0	0	0	0	20 065
Trebol	50	0	0	0	0	0	0	50	0	0	0	0	0	0	50
TOTAL	79 847	1 656	698	547	768	23 438	2 081	58 808	3 641	2 371	3 245	4 469	3 485	1 920	80 020

Fuente: MINAG.

Elaboración: BCRP, Sucursal Huancayo.

ANEXO 4

PASCO: PRODUCCIÓN MINERA METÁLICA

MINERAL	2008						2009								
	Ene. - Ago.	Ago	Sep	Oct	Nov	Dic	Ene	Feb	Mar	Abr	May	Jun	Jul	Ago	Ene. - Ago.
Cobre (TMF)	11 762	1 554	1 565	1 681	1 752	1 805	1 602	1 464	1 951	1 628	1 566	1 670	1 937	1 935	13 753
Oro (KGF)	1 394	209	150	155	200	206	201	198	182	184	202	195	153	186	1 501
Plata (KGF)	738 110	94 999	92 190	78 411	93 455	98 881	85 822	92 391	93 093	81 394	79 271	74 873	80 569	81 697	669 109
Plomo (TMF)	109 367	13 908	14 254	13 140	14 019	14 062	11 396	11 227	11 361	10 490	9 801	10 201	10 300	11 260	86 036
Zinc (TMF)	295 505	35 079	36 329	37 878	38 691	39 141	34 692	31 907	33 584	34 407	30 495	34 157	34 550	37 486	271 279

Fuente: MINEM.

Elaboración: BCRP, Sucursal Huancayo.

ANEXO 5

**PASCO: PRODUCCIÓN Y VENTA DE ÓXIDO DE CALCIO
(En toneladas métricas)**

	2008						2009								
	Ene. - Ago.	Ago	Sep	Oct	Nov	Dic	Ene	Feb	Mar	Abr	May	Jun	Jul	Ago	Ene. - Ago.
Producción	39 030	5 166	6 119	5 844	4 280	3 413	4 517	3 907	5 022	381	396	126	150	890	15 388
Venta	36 316	4 368	8 698	7 864	5 852	4 311	3 951	2 992	6 502	755	2 687	193	296	1 235	18 611

Fuente: PRODUCE - Pasco.

Elaboración: BCRP, Sucursal Huancayo.

ANEXO 6

**PASCO: PRODUCCIÓN DE ENERGIA ELÉCTRICA
(En MWH)**

EMPRESA GENERADORA	2008						2009								
	Ene. - Ago.	Ago	Sep	Oct	Nov	Dic	Ene	Feb	Mar	Abr	May	Jun	Jul	Ago	Ene. - Ago.
ELECTROCENTRO	2 002	287	272	198	296	294	230	240	274	299	284	311	330	278	2 245
C.H. POZUZO	2 002	287	272	198	296	294	230	240	274	299	284	311	330	278	2 245
C.T. PASCO	0	0	0	0	0	0	0	0	0	0	0	0	0	0	0
ENERSUR	508 879	46 509	54 523	76 973	69 924	71 841	87 852	85 708	85 556	80 153	72 424	50 809	54 710	54 884	572 096
C.H. YUNCAN	508 879	46 509	54 523	76 973	69 924	71 841	87 852	85 708	85 556	80 153	72 424	50 809	54 710	54 884	572 096
Total	510 881	46 796	54 794	77 171	70 220	72 135	88 082	85 948	85 830	80 452	72 707	51 120	55 040	55 162	574 341

C.H. - Central Hidroeléctrica

C.T. - Central Térmica

Fuente: OSINERGMIN.

Elaboración: BCRP, Sucursal Huancayo.

ANEXO 7

**CIUDAD DE PASCO: EMPLEO FORMAL URBANO EN EMPRESAS DE 10 Y MÁS TRABAJADORES POR SECTORES ECONÓMICOS
(Variación porcentual con respecto al mismo mes de año anterior a partir de enero de 2009 1/)**

AÑO	MES	EXTRACTIVO	INDUSTRIA	COMERCIO	TRANSPORTES Y COM.	SERVICIOS	TOTAL
2008	Feb	-4,6	0,0	2,8	23,2	-30,6	-5,4
	Mar	-0,5	-4,7	5,4	-13,6	11,5	-0,4
	Abr	-5,8	-4,5	-2,6	0,8	44,4	-3,5
	May	-0,6	-0,4	-2,1	-1,5	2,2	-0,5
	Jun	0,6	4,0	0,0	-3,0	1,5	0,7
	Jul	0,7	-8,8	0,0	-8,6	6,3	0,5
	Ago	0,3	-6,6	-2,0	1,6	1,5	0,3
	Sep	0,9	-3,4	0,0	4,8	1,3	0,9
	Oct	-1,5	0,9	0,0	15,5	1,7	-0,2
	Nov	-7,9	-2,0	-4,2	-35,3	-9,4	-8,8
	Dic	0,4	-27,4	4,3	2,3	-0,5	-1,0
	2009	Ene	-19,1	-47,3	-5,1	-24,3	11,8
Feb		-17,9	-39,9	0,6	-34,9	59,9	-15,7
Mar		-20,5	-47,9	-4,6	-27,5	-28,1	-20,3
Abr		-16,1	-44,7	-4,1	-28,0	9,9	-13,4
May		-19,6	-41,2	0,0	-15,5	13,4	-14,0
Jun		-16,9	-43,5	-4,1	-7,6	18,4	-10,9
Jul		-19,7	-39,8	4,1	-10,3	14,2	-12,6
Ago		-19,6	-44,2	6,2	-18,1	22,2	-11,0

Fuente: MTPE.

Elaboración: BCRP. Sucursal Huancayo.

Nota: La información corresponde al primer día de cada mes.

1/ De febrero a diciembre de 2008, variación porcentual respecto al mes anterior.

ANEXO 8

PASCO: NÚMERO DE ARRIBOS Y PERNOCTACIONES EN ESTABLECIMIENTOS DE HOSPEDAJE

	HTB 1/				Una Estrella				Dos Estrellas				Tres Estrellas				Total					
	2 008		2 009		2 008		2 009		2 008		2 009		2 008		2 009		2 008			2 009		
	Nac.	Ext.	Nac.	Ext.	Nac.	Ext.	Nac.	Ext.	Nac.	Ext.	Nac.	Ext.	Nac.	Ext.	Nac.	Ext.	Nac.	Ext.	Total	Nac.	Ext.	Total
ARRIBOS																						
Enero	7 696	13	5 321	15	1 313	1	855	0	74	0	576	6	15	0	55	0	9 098	14	9 112	6 807	21	6 828
Febrero	6 925	11	4 023	10	1 174	0	1 582	14	250	0	787	9	8	0	73	0	8 357	11	8 368	6 465	33	6 498
Marzo	8 080	25	3 984	8	1 124	0	1 582	14	260	0	787	9	8	0	73	0	9 472	25	9 497	6 426	31	6 457
Abril	8 286	17	5 886	23	1 134	1	1 563	0	79	0	830	5	5	0	53	0	9 504	18	9 522	8 332	28	8 360
Mayo	9 390	35	6 530	19	1 189	0	1 458	0	0	0	683	7	28	2	83	0	10 607	37	10 644	8 754	26	8 780
Junio	8 842	48	5 737	11	1 310	0	1 948	8	208	0	940	13	20	2	212	9	10 380	50	10 430	8 837	41	8 878
Julio	9 017	52	6 004	36	884	0	1 830	13	72	0	1 067	3	74	4	133	14	10 047	56	10 103	9 034	66	9 100
Agosto	6 927	47	6 726	36	2 643	3	2 560	12	1 060	5	697	0	8	0	15	0	10 638	55	10 693	9 998	48	10 046
Setiembre	7 006	5			3 060	10			1 322	15			7	0			11 395	30	11 425			
Octubre	6 616	15			939	0			83	0			21	0			7 659	15	7 674			
Noviembre	6 186	41			772	0			507	0			46	6			7 511	47	7 558			
Diciembre	6 020	27			635	0			490	0			11	0			7 156	27	7 183			
ENE - AGO	65 163	248	44 211	158	10 771	5	13 378	61	2 003	5	6 367	52	166	8	697	23	78 103	266	78 369	64 653	294	64 947
PERNOCTACIONES																						
Enero	9 765	17	6 330	96	1 633	1	984	0	121	0	726	6	22	0	59	0	11 541	18	11 559	8 099	102	8 201
Febrero	8 728	13	5 342	16	1 443	0	1 838	14	395	0	996	9	13	0	85	0	10 579	13	10 592	8 261	39	8 300
Marzo	10 124	70	5 295	12	1 447	0	1 838	14	353	0	996	9	13	0	85	0	11 937	70	12 007	8 214	35	8 249
Abril	10 172	39	7 077	56	1 298	1	1 814	0	259	0	908	6	12	0	54	0	11 741	40	11 781	9 853	62	9 915
Mayo	11 654	56	7 285	27	1 500	0	1 679	0	0	0	873	8	48	2	93	0	13 202	58	13 260	9 930	35	9 965
Junio	10 214	93	6 854	19	1 600	0	2 447	8	385	0	1 137	20	49	0	289	31	12 248	93	12 341	10 727	78	10 805
Julio	11 485	58	7 894	37	1 145	0	2 438	59	205	0	1 372	3	118	4	252	17	12 953	62	13 015	11 956	116	12 072
Agosto	8 428	68	8 413	62	3 806	3	3 617	13	1 596	9	826	0	8	0	41	0	13 838	80	13 918	12 897	75	12 972
Setiembre	7 599	10			4 025	14			1 816	25			7	0			13 447	49	13 496			
Octubre	8 073	15			1 107	0			83	0			46	0			9 309	15	9 324			
Noviembre	7 891	64			1 023	0			672	0			72	6			9 658	70	9 728			
Diciembre	7 630	59			831	0			625	0			11	0			9 097	59	9 156			
ENE - AGO	80 570	414	54 490	325	13 872	5	16 655	108	3 314	9	7 834	61	283	6	958	48	98 039	434	98 473	79 937	542	80 479

1/ Albergues y establecimientos de hospedaje sin categorizar.

Fuente: MINCETUR - Pasco

Elaboración: BCRP, Sucursal Huancayo.

ANEXO 9

PASCO: EXPORTACIONES FOB POR GRUPOS DE PRODUCTOS
(Miles de US\$)

PRODUCTO	2008						2009								
	Ene. - Ago.	Ago	Sep	Oct	Nov	Dic	Ene	Feb	Mar	Abr	May	Jun	Jul	Ago	Ene. - Ago.
TRADICIONALES	353 492	36 574	66 109	49 401	38 512	34 742	17 827	31 082	33 980	44 448	73 128	61 306	65 881	56 525	384 176
Agrícolas	2 606	661	880	559	185	0	55	0	54	0	0	99	413	733	1 354
Café															
Valor (Miles US\$)	2 606	661	880	559	185	0	55	0	54	0	0	99	413	733	1 354
Volúmen (TM)	954	228	298	185	57	0	19	0	21	0	0	38	152	247	476
Mineros	350 886	35 914	65 230	48 841	38 327	34 742	17 772	31 082	33 926	44 448	73 128	61 207	65 468	55 792	382 822
Cobre															
Valor (Miles US\$)	36 641	5 220	4 617	1 635	15 488	2 613	8 206	3 250	10 999	3 204	25 174	14 573	10 860	17 449	93 714
Volúmen (TM)	22 098	3 696	2 902	1 355	11 228	10 561	8 005	3 202	8 012	2 153	19 131	10 891	7 136	12 510	71 040
Oro															
Valor (Miles US\$)	3 303	0	0	0	0	0	0	0	0	0	0	0	3 150	2 915	6 065
Volúmen (TM)	0	0	0	0	0	0	0	0	0	0	0	0	0	0	0
Plomo															
Valor (Miles US\$)	143 169	16 108	38 969	29 543	3 605	15 986	6 147	17 543	3 069	27 794	25 800	21 290	35 790	10 854	148 288
Volúmen (TM)	64 978	7 934	19 817	21 733	2 390	13 089	5 018	13 239	1 832	21 083	23 197	15 440	16 621	7 607	104 036
Zinc															
Valor (Miles US\$)	167 773	14 585	21 644	17 663	19 234	16 143	3 419	10 289	19 858	13 449	22 153	25 344	15 667	24 575	134 755
Volúmen (TM)	282 695	35 562	46 681	55 496	63 819	53 965	12 222	36 651	62 716	44 940	48 119	66 510	31 064	50 640	352 861
NO TRADICIONALES	338	0	0	0	5	0	47	3	0	102	64	66	0	32	314
Agropecuarios	0	0	0	0	5	0	0	3	0	0	0	0	0	0	3
Hortalizas frescas															
Valor (Miles US\$)	0	0	0	0	0	0	0	3	0	0	0	0	0	0	3
Volúmen (TM)	0	0	0	0	0	0	0	1	0	0	0	0	0	0	1
Otros															
Valor (Miles US\$)	0	0	0	0	5	0	0	0	0	0	0	0	0	0	0
Textil	302	0	0	0	0	0	47	0	0	102	64	66	0	32	311
Lana															
Valor (Miles US\$)	302	0	0	0	0	0	47	0	0	102	64	66	0	32	311
Volúmen (TM)	148	0	0	0	0	0	22	0	0	73	52	51	0	25	222
Otros (Miles US\$)	36	0	0	0	0	0	0	0	0	0	0	0	0	0	0
TOTAL	353 830	36 574	66 109	49 401	38 517	34 742	17 873	31 085	33 980	44 550	73 192	61 373	65 881	56 557	384 490

Fuente: SUNAT.

Elaboración: BCRP, Sucursal Huancayo.

ANEXO 10

PASCO: EXPORTACIONES FOB POR BLOQUE ECONÓMICO Y PAISES
(Miles de US\$)

BLOQUE	2008						2009								
	Ene. - Ago.	Ago	Sep	Oct	Nov	Dic	Ene	Feb	Mar	Abr	May	Jun	Jul	Ago	Ene. - Ago.
AMÉRICA	44 169	2 980	6 475	4 167	2 731	2 088	343	443	4 347	13 311	9 175	1 438	19 738	11 179	65 543
 TLCAN	8 186	2 980	628	2 998	970	2 088	296	443	1 914	12 414	2 645	1 372	18 530	6 389	49 572
Canadá	2 557	707	627	0	970	229	296	443	499	10 652	775	1 273	18 381	1 050	33 370
Estados Unidos	5 629	2 273	1	2 998	0	1 859	0	0	1 416	1 762	1 870	99	149	5 338	10 633
Mexico	0	0	0	0	0	0	0	0	0	0	0	5 568	0	0	5 568
 MERCOSUR	35 983	0	3 930	1 170	1 762	0	47	0	0	897	2 662	66	1 208	4 688	9 567
Argentina	3 470	0	0	0	0	0	0	0	0	0	0	0	0	0	0
Brasil	32 210	0	3 930	1 170	1 762	0	0	0	0	795	2 598	0	1 208	4 656	9 256
Resto MERCOSUR	302	0	0	0	0	0	47	0	0	102	64	66	0	32	311
 CHILE	0	0	1 772	0	0	0	0	0	2 433	0	3 869	0	0	103	6 404
 RESTO DE AMÉRICA	0	0	144	0	0	0	0	0	0	0	0	0	0	0	0
EUROPA	44 209	6 463	20 284	5 713	5 527	12 164	55	335	2 456	1 047	0	4 048	4 863	5 561	18 365
 UNIÓN EUROPEA	40 906	6 463	20 249	5 713	5 527	12 164	55	335	2 456	1 047	0	4 048	1 713	2 646	12 301
Alemania	6 999	590	638	442	185	0	55	0	54	0	0	0	797	161	1 067
Belgica - Luxemburgo	10 083	3 241	2 744	0	251	3 238	0	0	0	0	0	0	0	130	130
España	7 773	0	0	3 062	3 806	0	0	3	1 459	609	0	4 048	0	2 355	8 474
Finlandia	4 434	0	0	0	974	0	0	0	0	0	0	0	0	0	0
Francia	2	0	0	0	0	0	0	0	0	0	0	0	0	0	0
Inglaterra	0	0	0	0	5	0	0	0	0	0	0	0	0	0	0
Italia	5 044	0	16 866	2 208	0	8 512	0	0	0	0	0	0	0	0	0
Suecia	5 992	2 632	0	0	306	414	0	0	0	438	0	0	916	0	1 354
Resto Unión Europea	579	0	0	0	0	0	0	333	943	0	0	0	0	0	1 276
 SUIZA	3 303	0	36	0	0	0	0	0	0	0	0	0	3 150	2 915	6 065
ASIA	246 796	25 249	36 809	39 521	29 747	19 239	17 475	28 751	27 176	30 192	49 629	50 318	41 280	27 135	271 958
China	137 886	15 150	21 983	20 883	25 199	5 351	14 056	23 620	17 354	24 819	40 373	32 904	19 849	25 878	198 853
India	6 003	0	4 849	1 089	0	0	0	0	0	0	0	3 146	4 422	0	7 568
Japón	31 374	1 767	2 715	7 411	0	1 019	3 419	0	1 370	0	1 827	1 806	0	1 257	9 680
Republica de Corea	61 191	4 358	7 262	10 138	1 860	12 869	0	5 131	8 453	5 373	7 428	12 462	10 792	0	49 640
Resto de Asia	10 343	3 974	0	0	2 688	0	0	0	0	0	0	0	6 217	0	6 217
AFRICA	18 656	1 881	2 541	0	512	1 251	0	1 555	0	0	14 388	0	0	12 682	28 624
TOTAL	353 830	36 574	66 109	49 401	38 517	34 742	17 873	31 085	33 980	44 550	73 192	55 804	65 881	56 557	384 490

Fuente: SUNAT.

Elaboración: BCRP, Sucursal Huancayo.

ANEXO 11

**PASCO: INGRESOS CORRIENTES DEL GOBIERNO CENTRAL 1/
(Miles de nuevos soles)**

	2008						2009								
	Ene - Ago.	Ago	Sep	Oct	Nov	Dic	Ene	Feb	Mar	Abr	May	Jun	Jul	Ago	Ene - Ago.
I. INGRESOS TRIBUTARIOS	24 447	2 012	2 674	2 235	1 984	2 635	2 569	1 307	1 951	1 887	873	1 672	1 478	1 965	13 704
1. Impuesto a la Renta	13 025	953	1 136	1 021	984	1 318	1 304	780	1 048	1 217	542	910	791	980	7 573
- Personas Naturales	1 756	227	245	246	229	398	437	266	282	265	118	307	191	266	2 132
- Personas Jurídicas	5 104	687	693	746	751	912	860	509	643	594	403	528	538	682	4 757
- Regularización	6 164	38	198	29	4	8	8	5	123	358	21	75	62	32	684
2. Impuesto a la Importación	0	0	0	0	0	0	0	0	0	0	0	0	0	0	0
3. Impuesto General a las Ventas	11 410	1 058	1 537	1 210	999	1 316	1 264	526	902	668	330	760	686	984	6 121
- Operaciones Internas	11 410	1 058	1 537	1 210	999	1 316	1 264	526	902	668	330	760	686	984	6 121
- Operaciones Externas	0	0	0	0	0	0	0	0	0	0	0	0	0	0	0
4. Impuesto Selectivo al Consumo	12	2	1	4	1	1	1	1	1	1	1	2	1	2	10
5. Otros Ingresos Tributarios	0	0	0	0	0	0	0	0	0	0	0	0	0	0	0
II. INGRESOS NO TRIBUTARIOS	1 726	217	213	247	274	330	161	275	160	240	136	185	260	269	1 687
TOTAL	26 174	2 230	2 888	2 481	2 258	2 965	2 731	1 582	2 111	2 127	1 010	1 857	1 738	2 235	15 391

Fuente: SUNAT.

Elaboración: BCRP. Sucursal Huancayo.

ANEXO 12

**GOBIERNO REGIONAL DE PASCO: GASTOS COMPROMETIDOS POR GENÉRICA DE GASTOS
(Miles de nuevos soles)**

	2 008						2 009								
	Ene - Ago	Ago	Sep	Oct	Nov	Dic	Ene	Feb	Mar	Abr	May	Jun	Jul	Ago	Ene - Ago
GASTOS CORRIENTES	96 444	12 261	11 782	11 515	12 170	14 295	11 430	12 901	11 501	11 892	13 805	11 793	15 629	11 679	100 629
Personal y Oblig. Sociales	77 978	9 576	9 240	9 327	9 356	10 632	9 469	10 793	9 280	9 483	9 460	9 336	12 238	8 470	78 530
Pens. y Otras Prest. Sociales	6 282	847	710	779	718	885	770	1 004	719	754	736	740	1 216	738	6 677
Bienes y Servicios	11 049	1 700	1 659	1 293	1 941	2 577	1 108	1 103	1 419	1 573	3 526	1 634	2 010	2 388	14 762
Otros Gastos Corrientes	1 135	139	173	115	155	201	83	0	83	83	83	83	165	83	661
GASTOS DE CAPITAL	63 282	40 911	7 210	3 553	5 932	38 535	2 841	3 221	6 251	14 248	6 236	6 881	76 907	4 098	120 683
Adq. de Act. No Financieros	48 465	40 701	7 112	3 417	5 786	18 939	2 841	3 221	6 251	14 248	6 236	6 871	76 907	4 098	120 673
Adq. de Activos. Financieros	431	82	40	40	108	259	0	0	0	0	0	10	0	0	10
Otros Gastos de Capital	14 386	128	57	96	38	19 337	0	0	0	0	0	0	0	0	0
TOTAL	159 726	53 172	18 991	15 068	18 102	52 830	14 271	16 122	17 752	26 140	20 041	18 674	92 536	15 777	221 313

Fuente: Gobierno Regional de Pasco

Elaboración: BCRP, Sucursal Huancayo.

ANEXO 13

**GOBIERNO REGIONAL DE PASCO: GASTOS COMPROMETIDOS POR UNIDAD EJECUTORA
(Miles de nuevos soles)**

	2 008						2 009								
	Ene - Ago	Ago	Sep	Oct	Nov	Dic	Ene	Feb	Mar	Abr	May	Jun	Jul	Ago	Ene - Ago
GASTOS CORRIENTES	96 444	12 261	11 782	11 515	12 170	14 295	11 430	12 901	11 501	11 892	13 805	11 793	15 629	11 679	100 629
Sede Gob. Reg.	5 858	1 087	909	723	809	844	865	869	863	780	2 621	764	1 073	856	8 691
M. Producción	0	0	0	0	0	0	0	0	0	0	0	0	0	0	0
M. Agricultura	1 259	193	149	139	155	198	151	173	148	151	148	27	209	153	1 159
M. Transportes	1 609	220	234	192	196	614	104	229	108	99	199	298	381	398	1 817
M. Educación	70 280	8 523	8 240	8 270	8 273	9 294	8 330	10 191	8 111	8 387	8 395	8 376	10 943	7 391	70 125
M. Salud	17 439	2 239	2 250	2 191	2 738	3 345	1 979	1 439	2 271	2 474	2 441	2 327	3 024	2 882	18 837
GASTOS DE CAPITAL	63 282	40 911	7 210	3 553	5 932	38 535	2 841	3 221	6 251	14 248	6 236	6 881	76 907	4 098	120 683
Sede Gob. Reg.	62 307	40 675	7 094	3 339	5 763	37 830	2 828	3 181	6 080	14 107	5 979	6 567	76 104	3 934	118 781
M. Producción	0	0	0	0	0	0	0	0	0	0	0	0	0	0	0
M. Agricultura	19	0	5	12	0	244	0	0	0	0	0	0	0	0	0
M. Transportes	152	66	51	110	46	159	0	0	17	0	0	3	93	0	114
M. Educación	102	0	0	8	0	0	3	20	55	0	0	30	0	44	152
M. Salud	702	170	59	84	124	302	10	19	99	141	257	281	709	120	1 636
TOTAL	159 726	53 172	18 991	15 068	18 102	52 830	14 271	16 122	17 752	26 140	20 041	18 674	92 536	15 777	221 313

Fuente: Gobierno Regional de Pasco

Elaboración: BCRP, Sucursal Huancayo.

ANEXO 14

**GOBIERNO REGIONAL DE PASCO: PROGRAMA DE INVERSIONES 1/
(Miles de nuevos soles)**

	2 008							2009							
	Ene - Ago	Ago	Sep	Oct	Nov	Dic	Ene	Feb	Mar	Abr	May	Jun	Jul	Ago	Ene - Ago
Administración y Planeamiento	535	156	214	247	400	381	189	250	541	292	253	368	192	323	2 409
Plmto, Gest. y Resv. de Contingencia	535	156	214	247	400	381	189	250	541	292	253	368	192	323	2 409
Deuda pública	0	0	0	0	0	0	0	0	0	0	0	0	0	0	0
Agropecuaria	406	125	327	151	3 224	3 853	50	29	49	2 960	677	453	95	100	4 414
Protección y Previsión Social	757	326	565	77	102	329	0	294	225	148	7	91	827	28	1 600
Protección Social	757	326	565	77	102	329	0	294	225	148	7	91	827	28	1 600
Previsión Social	0	0	0	0	0	0	0	0	0	0	0	0	0	20	0
Defensa y Seguridad Nacional	0	0	0	0	0	209	0	0	0	0	0	0	0	0	0
Defensa y Seguridad Nacional	0	0	0	0	0	209	0	0	0	0	0	0	0	0	0
Orden Público y Seguridad	0	0	0	0	0	0	0	0	0	0	0	0	0	0	0
Educación y Cultura	1 992	1 047	259	211	753	8 108	117	190	443	1 249	5	17	0	324	2 344
Educación	1 992	1 047	259	211	753	8 108	117	190	443	1 249	5	17	0	324	2 344
Cultura y Deporte	0	0	0	0	0	0	0	0	0	0	0	0	0	0	0
Energía y Recurso Minerales	0	0	0	0	0	0	0	0	0	0	10	12	0	4	24
Energía	0	0	0	0	0	0	0	0	0	0	0	0	0	1	1
Minería	0	0	0	0	0	0	0	0	0	0	10	12	0	0	22
Trabajo	0	0	0	0	0	0	0	0	0	0	0	0	0	2	2
Industria, Comercio y Servicios	0	0	273	0	0	0	0	0	0	0	0	0	0	0	0
Industria, Comercio y Servicios	0	0	273	0	0	0	0	0	0	0	0	0	0	0	0
Comercio	0	0	0	0	0	0	0	0	0	0	0	0	0	0	0
Turismo	0	0	0	0	0	0	0	0	0	0	0	0	0	0	0
Salud y Saneamiento	5 161	695	1 307	1 031	735	4 355	341	1 002	1 388	828	4 227	1 034	1 042	813	10 676
Salud	81	81	0	0	0	0	0	18	0	0	2 709	0	0	61	2 788
Medio Ambiente	0	0	0	0	0	0	0	0	0	0	0	0	0	0	0
Saneamiento	5 080	615	1 307	1 031	735	4 355	341	984	1 388	828	1 518	1 034	1 042	752	7 888
Transportes	39 614	38 352	4 167	1 701	572	1 704	2 143	1 456	3 604	8 771	1 057	4 895	74 751	2 507	99 184
TOTAL DE INVERSIONES	48 465	40 701	7 112	3 417	5 786	18 939	2 841	3 221	6 251	14 248	6 236	6 871	76 907	4 101	120 653

1/ Preliminar

Fuente: Gobierno Regional de Pasco

Elaboración: BCRP, Sucursal Huancayo.

ANEXO 15

PASCO: DEPÓSITOS Y OBLIGACIONES DEL SISTEMA FINANCIERO
(Miles de nuevos soles)

ENTIDADES FINANCIERAS	2008					2009							
	Ago	Set	Oct	Nov	Dic	Ene	Feb	Mar	Abr	May	Jun	Jul	Ago
I. EMPRESAS BANCARIAS	113 980	116 969	152 453	152 453	166 418	167 805	173 046	174 870	124 225	124 225	131 568	127 003	135 018
Depósitos a la vista	21 611	22 135	22 890	22 890	21 637	22 863	24 874	27 325	24 561	24 561	26 313	26 601	38 378
En m/n	16 257	15 582	13 061	13 061	12 777	11 383	15 370	15 576	17 778	16 730	15 692	16 419	25 197
En m/e	5 355	6 553	9 829	9 829	8 861	11 479	9 504	11 750	9 224	7 831	10 621	10 182	13 181
Depósitos de ahorro	56 409	56 204	52 635	52 635	56 965	56 843	60 027	58 079	54 645	54 645	62 029	59 220	56 415
En m/n	46 174	44 909	39 842	39 842	44 421	44 541	48 151	46 564	44 364	43 597	51 025	47 855	44 364
En m/e	10 235	11 295	12 793	12 793	12 544	12 302	11 876	11 515	13 413	11 048	11 004	11 366	12 051
Depósitos a plazo	35 960	38 630	76 929	76 929	87 816	88 099	88 145	89 466	45 019	45 019	43 226	41 181	40 225
En m/n	22 165	24 274	55 982	55 982	64 708	64 419	64 003	66 344	65 118	23 801	23 164	22 041	21 416
En m/e	13 795	14 356	20 946	20 946	23 108	23 680	24 142	23 122	21 405	21 219	20 062	19 140	18 810
II. INSTITUCIONES DE MICROFINANZAS	17 916	17 987	18 412	18 412	19 197	18 838	19 065	19 242	20 040	20 040	20 608	20 927	20 860
Depósitos a la vista	0	0	0	0	0	0	0	0	0	0	0	0	0
En m/n	0	0	0	0	0	0	0	0	0	0	0	0	0
En m/e	0	0	0	0	0	0	0	0	0	0	0	0	0
Depósitos de ahorro	3 912	3 767	3 330	3 330	3 978	3 560	3 532	3 500	3 771	3 771	4 034	4 026	4 046
En m/n	3 478	3 322	2 998	2 998	3 643	3 181	3 175	2 987	3 107	3 266	3 465	3 608	3 633
En m/e	434	445	332	332	335	379	357	513	530	506	568	418	413
Depósitos a plazo	14 004	14 220	15 082	15 082	15 220	15 278	15 533	15 741	16 269	16 269	16 574	16 901	16 814
En m/n	11 652	11 848	12 211	12 211	12 428	12 550	12 677	12 927	13 233	13 429	13 701	13 974	13 860
En m/e	2 352	2 371	2 870	2 870	2 791	2 729	2 856	2 814	2 749	2 840	2 873	2 927	2 954
III. TOTAL SISTEMA FINANCIERO	131 896	134 956	170 865	170 865	185 615	186 644	192 112	194 111	144 265	144 265	152 177	147 930	155 878
Depósitos a la vista	21 611	22 135	22 890	22 890	21 637	22 863	24 874	27 325	24 561	24 561	26 313	26 601	38 378
En m/n	16 257	15 582	13 061	13 061	12 777	11 383	15 370	15 576	16 730	16 730	15 692	16 419	25 197
En m/e	5 355	6 553	9 829	9 829	8 861	11 479	9 504	11 750	7 831	7 831	10 621	10 182	13 181
Depósitos de ahorro	60 321	59 971	55 965	55 965	60 942	60 403	63 559	61 579	58 416	58 416	66 063	63 246	60 461
En m/n	49 652	48 230	42 840	42 840	48 064	47 723	51 326	49 551	46 863	46 863	54 490	51 463	47 997
En m/e	10 669	11 741	13 125	13 125	12 878	12 680	12 233	12 028	11 553	11 553	11 573	11 783	12 463
Depósitos a plazo	49 964	52 849	92 010	92 010	103 035	103 378	103 678	105 207	61 288	61 288	59 800	58 083	57 039
En m/n	33 817	36 122	68 194	68 194	77 136	76 969	76 681	79 271	37 230	37 230	36 865	36 015	35 275
En m/e	16 146	16 727	23 817	23 817	25 899	26 409	26 998	25 936	24 059	24 059	22 935	22 067	21 764

Fuente: SBS.

Elaboración: BCRP, Sucursal Huancayo.

ANEXO 16

PASCO: DEPÓSITOS EN LAS ENTIDADES FINANCIERAS UBICADAS POR PROVINCIAS – AGOSTO 2009
(Miles de nuevos soles)

ENTIDADES FINANCIERAS	PROVINCIAS						REGIÓN		
	PASCO			OXAPAMPA			M/N	M/E	TOTAL
	M/N	M/E	TOTAL	M/N	M/E	TOTAL			
I. SISTEMA BANCARIO	85 082	41 875	3 732	5 895	2 166	8 061	90 977	44 041	135 018
Crédito	35 451	23 172	58 623	5 895	2 166	8 061	41 346	25 339	66 685
Continental	38 540	14 709	53 249	0	0	0	38 540	14 709	53 249
Interbank	11 091	3 993	15 084	0	0	0	11 091	3 993	15 084
II. INSTITUCIONES DE MICROFINANZAS	3 494	238	3 732	13 998	3 130	17 128	17 493	3 367	20 860
Financiera Crediscotia	887	57	944	0	0	0	887	57	944
Financiera TFC S.A.	0	0	0	0	0	0	0	0	0
Caja Municipal de Huancayo	1 698	122	1 820	13 998	3 130	17 128	15 696	3 252	18 948
Caja Municipal de Maynas	910	58	968	0	0	0	910	58	968
Edpyme Confianza	0	0	0	0	0	0	0	0	0
TOTAL	88 576	42 112	7 464	19 893	5 296	25 189	108 469	47 408	155 878

Fuente: SBS.

Elaboración: BCRP, Sucursal Huancayo.

ANEXO 17

PASCO: CRÉDITOS DEL SISTEMA FINANCIERO
(Miles de nuevos soles)

ENTIDADES FINANCIERAS	2008					2009							
	Ago	Sep	Oct	Nov	Dic	Ene	Feb	Mar	Abr	May	Jun	Jul	Ago
I. SISTEMA BANCARIO	103 005	107 992	110 288	120 453	120 947	123 989	125 022	124 321	120 969	122 255	123 028	123 868	123 624
Crédito	29 037	30 703	28 545	35 032	36 101	36 589	37 930	38 214	38 407	38 684	39 183	38 243	38 487
Continental	63 113	66 182	70 328	73 851	73 122	75 511	75 079	73 913	70 372	71 417	71 140	72 775	72 543
Interbank	10 854	11 107	11 415	11 570	11 724	11 889	12 013	12 194	12 189	12 154	12 705	12 850	12 594
II. INSTITUCIONES DE MICROFINANZAS	41 556	44 654	46 407	47 869	49 573	50 442	51 318	52 251	52 867	52 854	57 363	57 057	56 545
Financiera Crediscotia	4 160	5 295	5 318	4 641	4 820	4 824	4 854	4 663	4 364	4 712	9 441	9 472	9 470
Financiera TFC	447	448	467	493	552	651	515	509	513	497	470	474	448
Caja Municipal de Huancayo	28 928	29 795	31 191	32 384	33 210	33 037	33 287	33 769	34 185	33 621	33 061	32 569	31 878
Caja Municipal de Maynas	0	583	730	1 159	1 674	2 365	2 887	3 209	3 702	4 108	4 433	4 700	5 105
Edpyme Confianza	8 020	8 533	8 700	9 192	9 317	9 565	9 774	10 101	10 102	9 917	9 959	9 842	9 644
TOTAL	144 561	152 646	156 695	168 323	170 520	174 431	176 340	176 572	173 836	175 110	180 391	180 924	180 169
En M/N	94 334	99 996	101 850	110 551	113 953	118 629	121 697	125 810	127 153	127 969	133 102	134 630	134 845
En M/E	50 227	52 650	54 845	57 772	56 567	55 802	54 643	50 762	46 683	47 141	47 289	46 294	45 324

Fuente: SBS

Elaboración: BCRP, Sucursal Huancayo.

ANEXO 18

PASCO: CRÉDITO DE LAS ENTIDADES FINANCIERAS UBICADAS POR PROVINCIAS - AGOSTO 2009
(Miles de nuevos soles)

ENTIDADES FINANCIERAS	PROVINCIAS						REGIÓN		
	PASCO			OXAPAMPA			M/N	M/E	TOTAL
	M/N	M/E	TOTAL	M/N	M/E	TOTAL			
I. SISTEMA BANCARIO	73 785	43 512	117 297	5 527	800	6 327	79 312	44 312	123 624
Crédito	27 526	4 634	32 160	5 527	800	6 327	33 054	5 434	38 487
Continental	33 753	38 790	72 543	0	0	0	33 753	38 790	72 543
Interbank	12 506	88	12 594	0	0	0	12 506	88	12 594
II. INSTITUCIONES DE MICROFINANZAS	44 394	1 012	45 407	1 668	0	1 668	46 063	1 012	56 545
Financiera Crediscotia	9 470	0	9 470	0	0	0	9 470	0	9 470
Financiera TFC	448	0	448	0	0	0	448	0	448
Caja Municipal de Huancayo	30 021	903	30 923	955	0	955	30 976	903	31 878
Caja Municipal de Maynas	5 105	0	5 105	0	0	0	5 105	0	5 105
Edpyme Confianza	8 820	110	8 930	714	0	714	9 534	110	9 644
TOTAL	118 179	44 524	162 703	7 196	800	7 996	125 375	45 324	180 169

Fuente: SBS

Elaboración: BCRP, Sucursal Huancayo.

ANEXO 19

PASCO: CARTERA PESADA DEL SISTEMA FINANCIERO
(En porcentaje)

ENTIDADES FINANCIERAS	2008					2 009							
	Ago	Sep	Oct	Nov	Dic	Ene	Feb	Mar	Abr	May	Jun	Jul	Ago
I. EMPRESAS BANCARIAS	0,8	0,8	0,8	0,7	0,8	0,8	0,9	2,3	2,2	2,4	2,0	2,3	2,2
Crédito	0,0	0,0	0,0	0,0	0,0	0,0	0,0	3,0	2,2	2,6	1,7	2,6	2,3
Continental	0,9	0,8	0,8	0,7	0,7	0,7	0,8	1,7	1,9	2,0	2,0	2,1	2,1
Interbank	2,7	2,6	2,5	2,5	4,0	4,2	4,2	4,2	4,1	4,3	3,4	2,4	3,0
II. INSTITUCIONES DE MICROFINANZAS	2,3	1,8	1,7	1,8	1,7	1,8	2,0	2,3	2,3	2,7	3,4	3,1	3,2
Financiera Crediscotia	1,4	1,2	1,2	1,9	2,7	1,7	1,8	2,9	2,9	3,1	1,0	1,2	1,3
Financiera TFC	n.d.	n.d.	n.d.	n.d.	n.d.	n.d.	n.d.	n.d.	n.d.	n.d.	n.d.	n.d.	n.d.
Caja Municipal de Huancayo	2,0	1,5	1,6	1,5	1,2	1,5	1,9	2,1	2,1	2,8	4,6	3,9	4,0
Caja Municipal de Maynas	0,0	0,0	0,0	0,0	0,0	0,0	1,1	1,0	1,0	0,9	0,9	0,9	1,0
Edpyme Confianza	3,7	3,3	2,8	3,4	3,3	3,3	2,5	3,4	3,4	2,8	2,9	3,6	4,1
TOTAL	1,2	1,1	1,0	1,0	1,1	1,1	1,2	2,3	2,2	2,5	2,5	2,6	2,6
En MN	1,4	1,1	1,1	1,1	1,1	1,2	1,2	2,7	2,5	2,9	2,6	2,9	2,8
En ME	0,9	0,9	0,9	0,9	1,0	1,1	1,1	1,4	1,6	1,3	2,1	1,6	1,8

Fuente: Instituciones Financieras

Elaboración: BCRP, Sucursal Huancayo.

ANEXO 20

PASCO: MOROSIDAD EN LAS ENTIDADES FINANCIERAS UBICADAS POR PROVINCIAS - AGOSTO 2009
(En porcentaje)

ENTIDADES FINANCIERAS	PROVINCIAS				TOTAL CARTERA PESADA		
	PASCO		OXAPAMPA		PASCO		
	MN	ME	MN	ME	MN	ME	MN
I. EMPRESAS BANCARIAS	2,6	1,6	2,4	2,2	2,6	1,6	2,2
Crédito	2,3	2,2	2,4	2,2	2,3	2,2	2,3
Continental	3,2	1,1	-	-	3,2	1,1	2,1
Interbank	1,6	196,9	-	-	1,6	196,9	3,0
II. INSTITUCIONES DE MICROFINANZAS	2,8	8,7	6,0	-	2,9	10,2	3,3
Financiera Crediscotia	1,3	-	-	-	1,3	-	1,3
Financiera TFC	3,1	-	-	-	3,1	-	4,0
Caja Municipal de Huancayo	3,8	1,3	10,1	-	4,0	2,6	4,0
Caja Municipal de Maynas	1,0	-	-	-	1,0	-	1,0
Edpyme Confianza	3,5	69,2	0,6	-	3,3	72,8	4,1
TOTAL	2,7	1,8	3,3	4,2	2,7	1,8	2,6

Fuente: Instituciones Financieras

Elaboración: BCRP, Sucursal Huancayo.

VI. FICHA TÉCNICA

Metodología del Cálculo del Indicador de Actividad Económica Regional de Pasco

El Indicador de Actividad Económica Regional es un indicador parcial de corto plazo, que busca medir el desenvolvimiento de la economía regional, a partir de la evolución de la actividad de los principales sectores. Los sectores considerados representan el 84,0 por ciento del Valor Agregado Bruto de la región, publicado por el INEI.

El indicador regional, se obtiene mediante la agregación ponderada de los índices sectoriales, utilizando como factor de ponderación la estructura porcentual anual del año 2007, elaborado por el INEI.

$$IAE = \sum_{i=1}^n I_{\text{sector } i(t)} * w_i$$

I_i = Índice del sector i en el período (mes) t .

n = Número de sectores que componen el índice.

w_i = Peso relativo ponderado del sector i en base a su contribución al PBI departamental 2007.

Los sectores que incluye el indicador regional son: agropecuario, minería, manufactura, electricidad, construcción, servicios gubernamentales y servicios financieros.

El índice de los sectores agropecuario, minería, manufactura, electricidad y construcción se calcula en base al Valor Bruto de Producción, de la siguiente manera:

$$Indice\ sector_i = \left[\frac{VBP_{it}}{VBP_i\ prom.\ 2007} \right] * 100$$

en donde:

i = Sector analizado.

VBP_{it} = Valor Bruto de la Producción del sector i del mes t a precios de 1994.

$VBP_i\ prom.\ 2007$ = Valor Bruto de Producción promedio 2007 del sector i a precios de 1994.

Características del procedimiento:

- a) La clasificación de los sectores productivos se basa en la Clasificación Industrial Internacional Uniforme (CIIU-Revisión 3).
- b) Las fuentes de la información sectorial son:
 - Para los sectores agropecuario, minería, los respectivos ministerios sectoriales.
 - Para el sector electricidad, la fuente es el Organismo Supervisor de la Inversión en Energía y Minería (Osinergmin).
 - Para el sector manufactura, la fuente es el Ministerio de la Producción de Pasco, que elabora estadísticas de producción de óxido de calcio.
 - Para el sector construcción, la fuente es la empresa Cemento Andino S.A.
 - Para los sectores servicios gubernamentales y servicios financieros, las fuentes son el Ministerio de Economía y Finanzas (Sistema Integrado de Administración Financiera del Sector Público SIAF-SP) y la Superintendencia de Banca, Seguros y AFP, respectivamente.
- c) El valor bruto de producción (VBP) de los sectores agropecuario, minería, electricidad y construcción, se obtienen de la aplicación de los precios del año base (1994), a los volúmenes de producción de los sectores respectivos. Los precios del año base, son los utilizados por la

Dirección Nacional de Cuentas Nacionales del INEI.

- d) El VBP del sector servicios gubernamentales se calcula a partir del gasto en *Remuneraciones* y compra de *Bienes y Servicios* del Gobierno Regional, que se deflactan a precios del año 1994, utilizando el IPC e IPM, respectivamente. La fuente es el Ministerio de Economía y Finanzas.
- e) El VBP del sector Servicios Financieros se calcula a partir de la sumatoria de los saldos de intermediación (créditos directos y depósitos) de las instituciones financieras que operan en el departamento, deflactados a precios de 1994, utilizando el IPC.

Estructura del Indicador de Actividad Económica Regional

SECTOR	PONDERACION (%) 2007
Agropecuario	9,1
Minería	56,2
Manufactura	2,9
Electricidad	2,6
Construcción	6,0
Servicios Gubernamentales	5,3
Servicios Financieros	1,8
TOTAL	84,0

Nota: Para el caso del sector Servicios Financieros, se considera el peso del sector a nivel nacional (1,8 por ciento).