



BANCO CENTRAL DE RESERVA DEL PERÚ

**SUCURSAL HUANCAYO**

**SÍNTESIS ECONÓMICA DE PASCO  
JULIO 2009**

**DEPARTAMENTO ESTUDIOS ECONÓMICOS**

## CONTENIDO

RESEÑA INTRODUCTORIA	3
I. ACTIVIDAD PRODUCTIVA Y EMPLEO .....	4
1.1. Producción	
1.1.1. Producción Agropecuaria.....	4
1.1.2. Producción Minera.....	9
1.1.3. Producción Manufacturera.....	10
1.1.4. Construcción.....	11
1.1.5. Producción Eléctrica.....	11
1.2. Empleo .....	12
1.3. Turismo.....	12
II. SECTOR EXTERNO.....	13
2.1 Exportaciones.....	13
III. FINANZAS PÚBLICAS.....	15
3.1. Gobierno Central.....	15
3.2. Gobierno Regional.....	16
IV. MONEDA Y CRÉDITO.....	18
4.1. Depósitos del Sistema Financiero.....	18
4.2. Crédito del Sistema Financiero.....	20
4.3. Morosidad del Sistema Financiero.....	21
4.4. Crédito a la Pequeña y Microempresa.....	22
V. INFORMACIÓN ESTADÍSTICA	
Anexo 1: Producción Agropecuaria.....	24
Anexo 2: Superficie Sembrada por Campaña.....	25
Anexo 3: Superficie Cosechada.....	26
Anexo 4: Producción Minera Metálica.....	27
Anexo 5: Producción Manufacturera.....	28
Anexo 6: Producción Eléctrica.....	29
Anexo 7: Empleo Formal Urbano en Empresas de 10 y más Trabajadores en Pasco.....	30
Anexo 8: Arribos por Categorías.....	31
Anexo 9: Exportaciones FOB por Grupo de Producto.....	32
Anexo 10: Exportaciones por Bloque Económico y Países.....	33
Anexo 11: Ingresos Corrientes del Gobierno Central.....	34
Anexo 12: Gobierno Regional de Pasco: Gastos por Naturaleza.....	35
Anexo 13: Gobierno Regional de Pasco: Gastos por Naturaleza y Unidad Ejecutora.....	35
Anexo 14: Gobierno Regional de Pasco: Programa de Inversiones.....	36
Anexo 15: Depósitos y Obligaciones del Sistema Financiero.....	37
Anexo 16: Depósitos en las Entidades Financieras ubicadas por Provincias.....	38
Anexo 17: Créditos del Sistema Financiero .....	39
Anexo 18: Crédito de las Entidades Financieras ubicadas por Provincias.....	40
Anexo 19: Cartera Pesada del Sistema Financiero.....	41
Anexo 20: Morosidad en las Entidades Financieras ubicadas por Provincias.....	42

**DIRECCIÓN EN INTERNET**

<http://www.bcrp.gob.pe>

## RESEÑA INTRODUCTORIA

El **IMAER** decreció 7,3 por ciento, respecto de julio de 2008, influido principalmente por el desempeño negativo de la actividad agropecuaria, minera, manufacturera y construcción. En lo que va del año, el IMAER se redujo 5,3 por ciento.

El **empleo** se redujo 12,6 por ciento con respecto al mismo mes del año anterior.

Las **exportaciones** sumaron US\$ 65,9 millones, monto superior en US\$ 12,5 millones (23,5 por ciento) respecto de julio de 2008, al aumentar las ventas de los productos tradicionales (23,5 por ciento).

Los **ingresos corrientes del Gobierno Central** totalizaron S/. 1,7 millones en el mes, reduciéndose en 33,4 por ciento respecto a julio de 2008, ante las menores captaciones por IGV e Impuesto a la Renta

La **ejecución presupuestal del Gobierno Regional** a nivel de compromisos totalizó S/. 92,5 millones, superior en 466,7 por ciento respecto a julio de 2008, debido a la expansión en los gastos corrientes (17,1 por ciento) y de capital (2 476,3 por ciento), por la mayor ejecución de inversiones vía adquisición de activos no financieros.

En el **sistema financiero**, los saldos de depósitos y colocaciones alcanzaron los S/. 147,9 y S/. 180,9 millones, nivel mayor en 9,3 y 28,5 por ciento, respectivamente, respecto de julio de 2008.

El índice de **cartera pesada** fue 2,6 por ciento, mayor en 1,3 puntos porcentuales al índice de julio de 2008.

## I. ACTIVIDAD PRODUCTIVA

### 1.1 Producción

La actividad económica regional decreció 7,3 por ciento respecto de julio de 2008, influido principalmente por el desempeño negativo de la actividad agropecuaria (1,6 por ciento) por la disminución de la producción pecuaria; minera (13,7 por ciento) por la menor producción de plata, plomo y zinc; manufacturera (18,0 por ciento) y construcción (1,0 por ciento); contrarrestado parcialmente por los resultados positivos en electricidad (28,0 por ciento) por las

mayores lluvias en la zona de ceja selva de la región; servicios gubernamentales (5,3 por ciento) y de servicios financieros (19,1 por ciento).

En lo que va del año, el IMAER se redujo 5,3 por ciento, determinado básicamente por la menor actividad agropecuaria, minera y manufacturera.

**CUADRO Nº 1**  
**ÍNDICE MENSUAL DE ACTIVIDAD ECONOMICA REGIONAL - IMAER**  
**(Variación % 1/)**

	JULIO		ENERO - JULIO	
	2 009		2 009	
Agropecuario	-1,6		-7,6	
Minería	-13,7		-9,5	
Manufactura	-18,0		-10,7	
Electricidad y Agua	28,0		11,9	
Construcción	-1,0		-27,5	
Servicios Gubernamentales	5,3		5,4	
Servicios Financieros	19,1		34,0	
<b>IMAER</b>	<b>-7,3</b>		<b>-5,3</b>	

1/ Respecto al mismo mes o período del año anterior, a precios de 1994  
Elaboración: BCRP, Sucursal Huancayo. Dep. de Estudios Económicos

#### 1.1.1. Producción Agropecuaria

La producción mensual se redujo 1,6 por ciento, ante el resultado negativo del sub sector pecuario (5,3 por ciento), por efecto de la caída en leche, carne de ovino y carne de porcino. De otro lado, el sub sector agrícola no observó variación alguna, puesto que los resultados positivos en café, arveja grano verde y maíz

amarillo duro, fueron compensados por la menor producción de plátano, papa y oca.

En lo que va del año, el sector disminuyó 7,6 por ciento, ante la menor producción agrícola (10,3 por ciento), así como por el menor resultado en pecuario (0,5 por ciento), debido a la disminución de carnes de porcino y ovino.

**CUADRO Nº 2**  
**VALOR BRUTO DE PRODUCCIÓN AGROPECUARIO**  
**(Variación real 1/)**

	JULIO		ENERO - JULIO	
	2 008	2 009	2 008	2 009
Sub sector Agrícola	22,6	0,0	12,4	-10,3
Sub sector Pecuario	12,0	-5,3	12,8	-0,5
<b>Sector Agropecuario</b>	<b>19,2</b>	<b>-1,6</b>	<b>12,5</b>	<b>-7,6</b>

1/ Respecto al mismo mes o período del año anterior, a precios de 1994  
FUENTE: Dirección Regional de Agricultura Pasco  
ELABORACIÓN: BCRP, Sucursal Huancayo. Dep. de Estudios Económicos

**GRÁFICO N° 1**  
**VALOR BRUTO DE PRODUCCIÓN AGROPECUARIO 2008 – 2009**  
**(Variación real)**

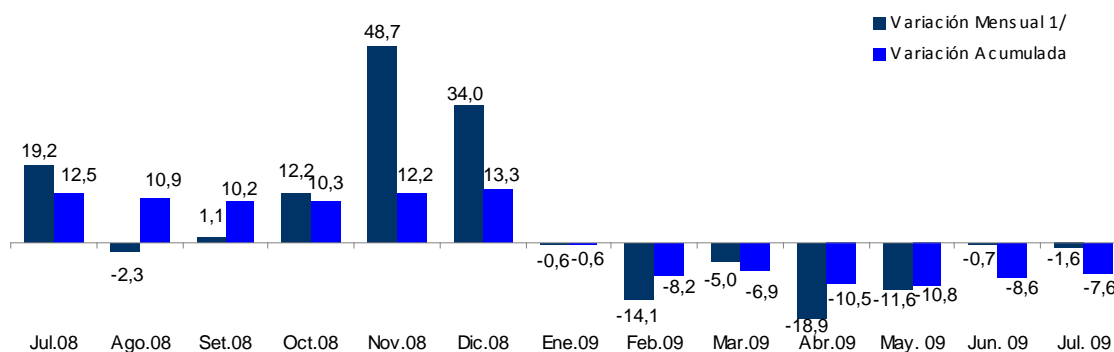

1/ Respecto a similar mes del año precedente

ELABORACIÓN: BCRP Sucursal Huancayo. Departamento de Estudios Económicos.

La **producción agrícola** no registró variación alguna, debido a que la mayor producción de café (20,1 por ciento) por el atraso de las cosechas en meses pasados por presencia de lluvias en las zonas de ceja de selva que impidieron las labores agrícolas; arveja grano verde (41,7 por ciento) y maíz amarillo duro (71,6 por ciento) por las mayores cosechas, producto de las siembras instaladas en el distrito de Puerto Bermúdez (provincia de Oxapampa) así como por los mayores rendimientos agrícolas.; que se vio compensada por la menor producción de plátano (13,5 por ciento), papa (10,5 por ciento) debido a las menores siembras durante la campaña, como efecto de las escasas

precipitaciones pluviales y el alto costo de los fertilizantes, y oca (54,6 por ciento).

Entre enero y julio, la producción acumuló una contracción de 10,3 por ciento, explicado principalmente por la disminución de papa (22,1 por ciento) y café (31,4 por ciento), que no pudo ser contrarrestado por otros cultivos que mostraron un avance como maíz amarillo duro (44,8 por ciento), yuca (108,2 por ciento) y maíz choclo (17,5 por ciento). Cabe precisar que en el caso del maíz amarillo duro, la producción estuvo alentada por las buenas cotizaciones en chacra durante la campaña anterior.

**GRÁFICO N° 2**  
**VALOR BRUTO DE PRODUCCIÓN AGRÍCOLA 2008 - 2009**  
**(Variación Real)**

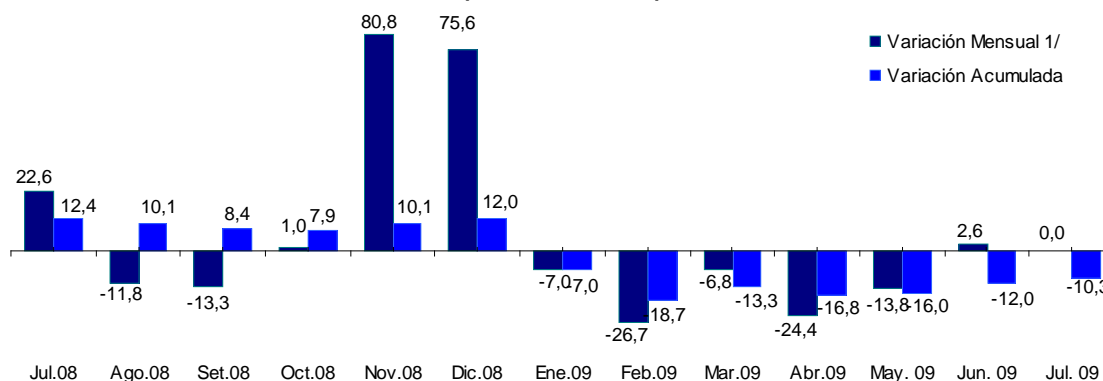

1/ Respecto a similar mes del año precedente

ELABORACIÓN: BCRP Sucursal Huancayo. Departamento de Estudios Económicos

**CUADRO Nº 3**  
**PRODUCCIÓN DE PRINCIPALES PRODUCTOS AGRÍCOLAS 1/**  
**(TM)**

CULTIVO	JULIO			ENERO - JULIO		
	2 008	2 009	Var. %	2 008	2 009	Var. %
Papa	7 275	6 509	-10,5	127 633	99 418	-22,1
Pasto Braquearia	10 854	9 018	-16,9	66 828	66 834	0,0
Pasto Setaria	7 009	7 232	3,2	51 273	53 102	3,6
Plátano	8 016	6 930	-13,5	51 077	49 715	-2,7
Yuca	2 523	2 919	15,7	13 315	27 721	108,2
Café	1 553	1 865	20,1	7 499	5 143	-31,4
Rocoto	1 049	756	-28,0	5 514	4 492	-18,5
Olluco	590	441	-25,3	5 190	4 856	-6,4
Maíz Choclo	206	11	-94,7	5 148	6 051	17,5
Maíz Amarillo Duro	683	1 172	71,6	4 628	6 700	44,8
Pasto Rye Grass	476	202	-57,7	4 237	1 432	-66,2
Pasto Dactylis	458	198	-56,7	4 189	1 363	-67,5
Oca	620	282	-54,6	3 721	4 918	32,2
Granadilla	450	614	36,4	3 484	3 560	2,2
Arroz Cáscara	195	390	100,0	2 385	2 863	20,1
Arveja Grano Verde	575	815	41,7	1 451	1 137	-21,7
Zapallo	616	742	20,5	1 973	3 079	56,0
Otros	5 184	5 461	5,4	20 215	19 210	-5,0

1/ Cifras preliminares.

FUENTE: Dirección Regional de Agricultura Pasco.

ELABORACIÓN: BCRP Sucursal Huancayo. Dep. de Estudios Económicos

**GRÁFICO Nº 3**  
**PRODUCTOS EN EL VBP AGRÍCOLA**  
**(ENERO - JULIO 2009)**

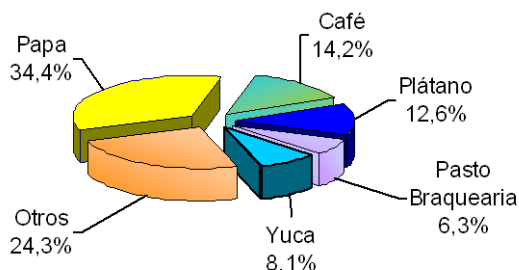

**GRÁFICO Nº 4**  
**COMPOSICIÓN DEL VBP AGRÍCOLA**  
**(ENERO - JULIO 2009)**

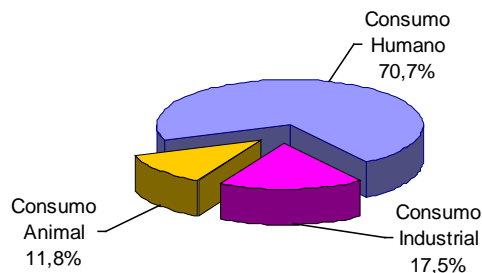

ELABORACIÓN: BCRP Sucursal Huancayo. Departamento de Estudios Económicos

Los **precios en chacra** crecieron para granadilla (16,9 por ciento) por la mayor demanda de la capital así como por la mejor calidad, papa (0,5 por ciento), plátano (36,6 por ciento) por las menores cosechas, y

rocoto (52,8 por ciento) por la sustitución de cultivos que ha conllevado a una menor producción de este cultivo. De otro lado, el precio del café disminuyó (0,3 por ciento) por la mayor oferta local.

**CUADRO Nº 4**  
**PRECIOS EN CHACRA DE PRINCIPALES CULTIVOS**  
**(Nuevos soles por Kg.)**

CULTIVO	JULIO		Var. %
	2 008	2 009	
Café	5,56	5,54	-0,3
Granadilla	1,36	1,59	16,9
Papa	0,56	0,56	0,5
Plátano	0,36	0,49	36,6
Rocoto	1,28	1,95	52,8

Fuente: Dirección Regional de Agricultura Junín.

Elaboración: BCRP Sucursal Huancayo. Dep. de Estudios Económicos.

Las labores de siembra de la campaña agrícola se encontraron en su última fase, instalándose 976 hectáreas, superior en 28,4 por ciento respecto de julio de 2008, debido a las mayores instalaciones de cultivos para consumo humano, como yuca (9,9 por ciento), papa (23,4 por ciento) por el retraso de siembras de campaña chica, y granadilla por la parcial sustitución de rocoto.

En toda la campaña 2008-2009, las siembras totalizaron 28 024 hectáreas, menor en 7,6 por ciento respecto a la campaña anterior, influido

principalmente por las menores instalaciones de papa (8 608 ha frente a las 10 683 ha de la campaña pasada) debido a los mayores costos agrícolas (fertilizantes y mano de obra) y a problemas climatológicos. De otro lado, se incrementaron las siembras en arroz cáscara (31,8 por ciento), por la demanda estable en el mercado; mientras que las mayores plantaciones de maíz amarillo duro (7,1 por ciento), se sustentaron en el aprovechamiento de bajiales en las zonas bajas de Oxapampa.

**CUADRO Nº 5  
SUPERFICIE SEMBRADA (Has) 1/**

CULTIVO	JULIO			CAMPAÑA AGRÍCOLA 2/		
	2 008	2 009	Var. %	2007 / 2008	2008 / 2009	Var. %
Papa	320	395	23,4	10 683	8 608	-19,4
Maíz Amarillo Duro	8	31	287,5	4 311	4 618	7,1
Yuca	353	388	9,9	4 939	4 467	-9,6
Arroz Cáscara	0	0	-	1 610	2 122	31,8
Maíz Amiláceo	0	0	-	1 315	1 224	-6,9
Plátano	60	50	-16,7	686	781	13,8
Haba Grano Seco	0	0	-	825	727	-11,9
Oca	0	0	-	500	705	41,0
Olluco	0	0	-	709	692	-2,4
Haba Grano Verde	0	0	-	307	596	94,1
Frejol Grano Seco	5	10	100,0	458	549	19,9
Maíz Choclo	0	0	-	414	517	24,9
Arveja Grano Verde	0	0	-	374	396	5,9
Granadilla	0	75	-	448	351	-21,7
Cebada Grano	0	0	-	256	312	21,9
Trigo	0	0	-	367	235	-36,0
Zapallo	7	12	71,4	159	191	20,1
Otros	7	15	114,3	1 974	933	-52,7
<b>TOTAL</b>	<b>760</b>	<b>976</b>	<b>28,4</b>	<b>30 335</b>	<b>28 024</b>	<b>-7,6</b>

1/ Cifras preliminares.

2/ De agosto al mes de julio.

FUENTE: Dirección Regional de Agricultura Pasco.

ELABORACIÓN: BCRP Sucursal Huancayo. Departamento de Estudios Económicos.

La actividad pecuaria disminuyó 5,3 por ciento, respecto de julio de 2008, ante la menor producción de leche (13,7 por ciento) debido a factores climáticos como la presencia de friaje y heladas, el cual también incidió en la producción de carne de ovino (15,4 por ciento), a través de una disminución del peso de los animales en pie; y carne de porcino (28,8 por ciento). No obstante, se registró una mayor producción de carne de vacuno (20,3

por ciento) y de ave (19,3 por ciento), obedeciendo a la mayor cotización en los centros de abastos locales.

Entre enero y julio, decreció 0,5 por ciento, determinado por la menor producción de carne de ovino (12,0 por ciento), carne de porcino (14,0 por ciento) y carne de llama (4,4 por ciento).

**CUADRO Nº 6  
PRODUCCIÓN PECUARIA  
(T.M.)**

ESPECIES	JULIO			ENERO – JULIO		
	2 008	2 009	Var. %	2 008	2 009	Var. %
Carne de Alpaca	14,2	16,7	17,3	76,8	86,2	12,3
Carne de Ave	9,7	11,6	19,3	56,7	71,8	26,6
Carne de Caprino	1,6	2,3	40,0	9,4	11,2	18,8
Carne de Llama	8,8	9,5	8,4	49,5	47,3	-4,4
Carne de Ovino	247,0	208,8	-15,4	1 316,5	1 157,9	-12,0
Carne de Porcino	273,0	194,2	-28,8	1 425,6	1 226,1	-14,0
Carne de Vacuno	279,0	335,6	20,3	1 908,5	2 054,9	7,7
Leche	1 627,4	1 404,5	-13,7	10 937,9	9 911,7	-9,4
Huevos	2,7	2,9	7,4	17,6	19,4	10,0
Lana de Ovino	0,0	0,0	-	751,5	1 186,3	57,9
Fibra de Alpaca	0,0	0,0	-	0,0	0,0	-

FUENTE: Dirección Regional de Agricultura Pasco.  
ELABORACIÓN: BCRP Sucursal Huancayo. Dep. de Estudios Económicos

**GRÁFICO Nº 5  
VALOR BRUTO DE PRODUCCIÓN PECUARIA 2008 - 2009  
(Variación real)**

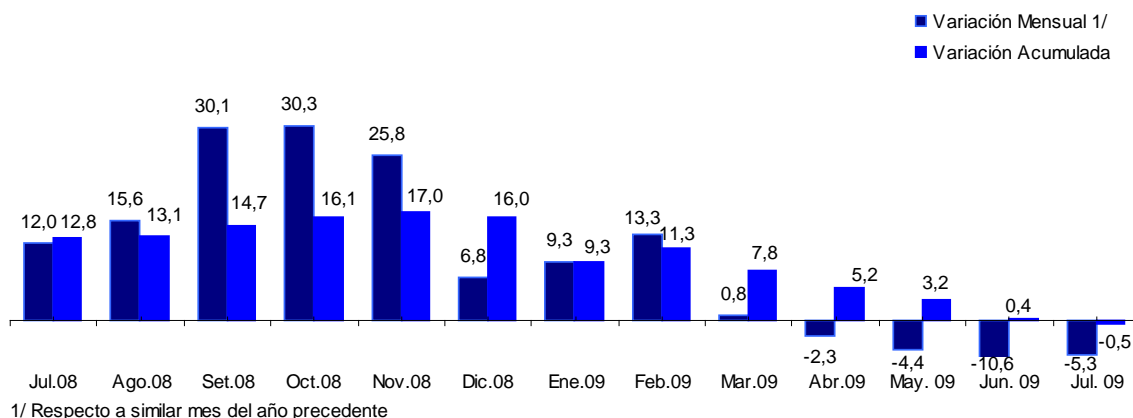

ELABORACIÓN: BCRP Sucursal Huancayo. Departamento de Estudios Económicos

**GRÁFICO Nº 6  
PARTICIPACIÓN EN EL VBP PECUARIO  
(ENERO - JULIO 2009)**

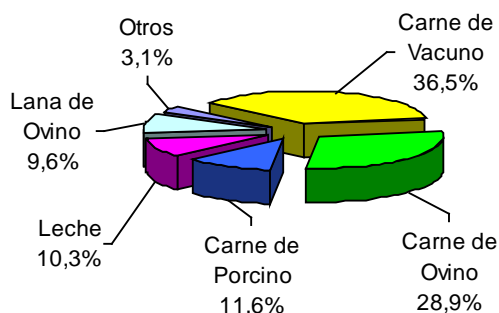

ELABORACIÓN: BCRP Sucursal Huancayo. Departamento de Estudios Económicos



### 1.1.2. Producción Minera

La actividad minera decreció 13,7 por ciento, principalmente por la menor producción de zinc (11,9 por ciento), plata (15,5 por ciento) y plomo (30,5 por ciento), como resultado de la contracción en la demanda internacional, tanto de minerales concentrados como de refinados. La menor producción de zinc se observó principalmente en Atacocha, Pan American Silver y Volcan, en tanto que para plata destacaron éstas dos últimas, así como el

Brocal. Sin embargo, aumentó la producción de oro (2,0 por ciento) y cobre (5,5 por ciento).

En el acumulado, la actividad se redujo 9,5 por ciento, ante las disminuciones en zinc (10,2 por ciento), plata (8,7 por ciento) y plomo (21,7 por ciento), principalmente por las mineras Volcan y El Brocal.

**CUADRO Nº 7  
PRODUCCIÓN MINERA METÁLICA  
(Contenido Fino)**

	JULIO			ENERO - JULIO		
	2 008	2 009	Var. %	2 008	2 009	Var. %
Cobre (TMF)	1 837	1 937	5,5	10 208	11 818	15,8
Oro (Grs.f)	150	153	2,0	1 185	1 315	10,9
Plata (Kg.f)	95 307	80 569	- 15,5	643 111	587 412	-8,7
Plomo (TMF)	14 825	10 300	- 30,5	95 460	74 777	-21,7
Zinc (TMF)	39 239	34 550	- 11,9	260 426	233 793	-10,2
<b>TOTAL 1/</b>			<b>- 13,7</b>			<b>-9,5</b>

1/ Variación en términos reales, a precios de 1994.

FUENTE: DGM/DPM/ Estadística Minera.

ELABORACIÓN: BCRP Sucursal Huancayo. Dep. de Estudios Económicos

**GRÁFICO Nº 7  
VALOR BRUTO DE PRODUCCIÓN MINERA 2008 - 2009**

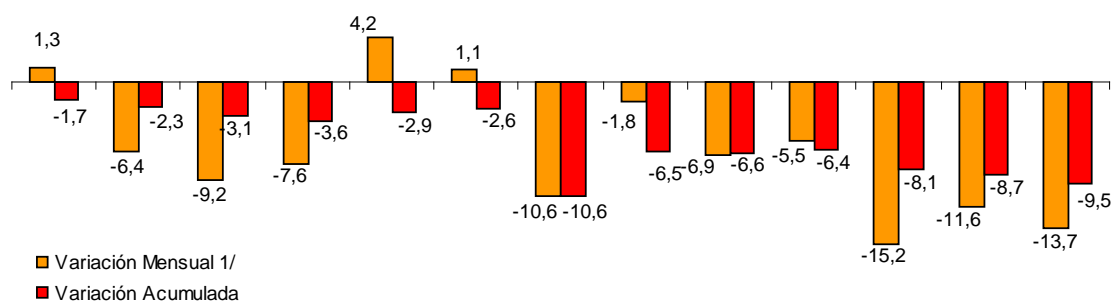

Jul. 08 Ago. 08 Set. 08 Oct. 08 Nov. 08 Dic. 08 Ene. 09 Feb. 09 Mar. 09 Abr. 09 May. 09 Jun. 09 Jul. 09

ELABORACIÓN: BCRP Sucursal Huancayo. Departamento de Estudios Económicos.

**GRÁFICO Nº 8  
PARTICIPACIÓN EN EL VBP MINERO  
(ENERO - JULIO 2009)**

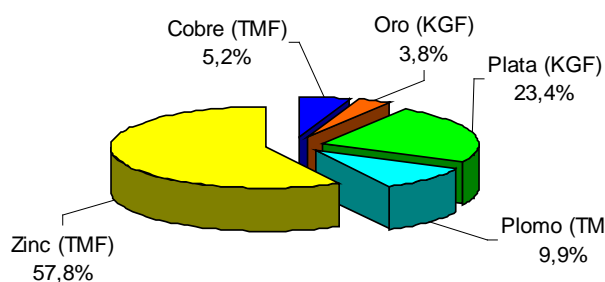

**GRÁFICO Nº 9  
PRODUCCIÓN DE ZINC Y  
COTIZACIÓN INTERNACIONAL**

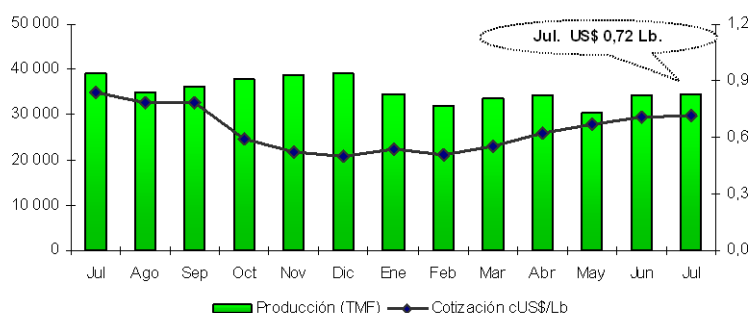

ELABORACIÓN: BCRP Sucursal Huancayo. Departamento de Estudios Económicos.

La producción de zinc, plata y plomo constituyeron las de mayor importancia en la región, por lo que entre enero y julio llegaron

a representar el 57,8; 23,4 y 9,9 por ciento del VBP minero regional, respectivamente.

**GRÁFICO Nº 10  
PRODUCCIÓN DE ZINC**

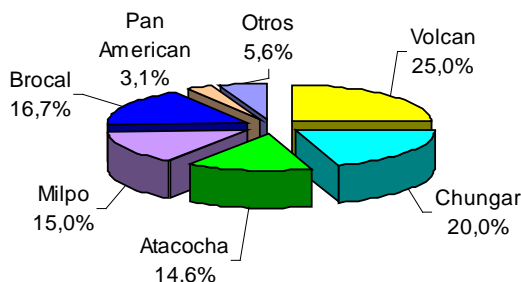

**GRÁFICO Nº 11  
PRODUCCIÓN DE PLATA**

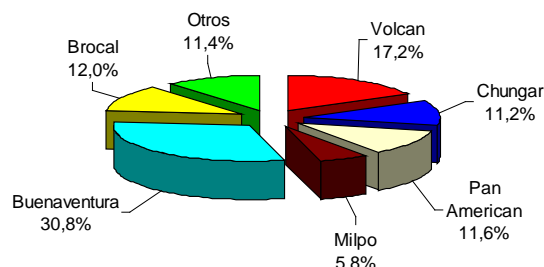

ELABORACIÓN: BCRP Sucursal Huancayo. Departamento de Estudios Económicos

La minería se constituye en la actividad económica regional más significativa, explicando en promedio el 55 por ciento de la estructura del PBI de la región en los últimos años. Entre enero y julio, la región aportó el 27,7 por ciento a la producción nacional de zinc; el 27,0 por ciento a plata y el 42,4 por ciento a plomo, siendo así el primer productor de plata y plomo (Volcan es responsable de la

tercera parte de la producción de este mineral) y el segundo de zinc (primero es Ancash).

El sector contribuyó en el 2008 por Canon Minero con un total de S/. 377,2 millones, que fueron distribuidos a las municipalidades distritales y provinciales así como al gobierno regional.

### 1.1.3. Producción Manufacturera

La actividad manufacturera, determinada por la producción de óxido de calcio y con mercado en la región central del país, se contrajo 18,0 por ciento, respecto a julio de 2008, ante la menor demanda de las empresas mineras, localizadas en Pasco, Huánuco y

Junín, que la utilizan como insumo para la neutralización de los relaves y aguas ácidas.

Entre enero y julio, la producción se redujo 10,7 por ciento, respecto a igual periodo del año pasado.

**GRÁFICO Nº 12  
PRODUCCIÓN Y VENTA DE OXIDO DE CALCIO  
(En toneladas)**

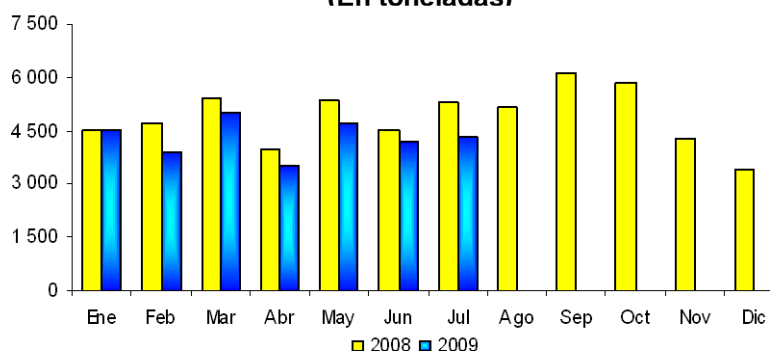

ELABORACIÓN: BCRP Sucursal Huancayo. Departamento de Estudios Económicos

**CUADRO Nº 8  
PRODUCCIÓN MANUFACTURERA  
TM**

	JULIO			ENERO – JULIO		
	2 008	2 009	Var. % 1/	2 008	2 009	Var. % 1/
Producción de Oxido de Calcio	5 300	4 347	-18,0	33 864	30 248	-10,7

1/ Respecto al mismo mes o período del año anterior, a precios de 1994.

FUENTE: PRODUCE - Pasco

ELABORACIÓN: BCRP Sucursal Huancayo. Dep. de Estudios Económicos.

### 1.1.4. Construcción

El sector disminuyó 1,0 por ciento por los menores pedidos de las empresas mineras y contratistas vinculadas con el sector, debido a la menor ejecución de obras de exploración y construcción complementarias a la actividad

minera. Esto no pudo ser compensado por el mayor consumo del gobierno regional, para obras de transporte, salud y saneamiento. De igual modo, en lo que va del año, el sector acumuló una caída de 27,5 por ciento.

**CUADRO Nº 9  
INDICADOR DEL SECTOR CONSTRUCCIÓN 1/**

	JULIO			ENERO – JULIO		
	2 008	2 009	Var. %	2 008	2 009	Var. %
Despacho de Cemento (TM)	9 205	9 111	-1,0	75 708	54 863	-27,5

1/ Estimado en enero de 2009

FUENTE: Empresa Cemento Andino

ELABORACIÓN: BCRP Sucursal Huancayo. Dep. de Estudios Económicos.

### 1.1.5. Electricidad

La producción mensual creció 28,0 por ciento, explicado por la mayor generación hidroeléctrica de las empresas Enersur (28,1 por ciento) y Electrocentro (13,7 por ciento) que operan las centrales Yuncan 2 y Pozuzo, respectivamente. En ambos casos, influyeron la presencia de precipitaciones pluviales registradas en la zona de ceja selva de la región (provincia de Oxapampa y distritos de Huachón y Paucartambo en la provincia de Pasco).

hidroeléctrica de Enersur (11,9 por ciento) y Electrocentro (14,8 por ciento).

Cabe precisar que Enersur, ubicada en Paucartambo y que utiliza las aguas del río Huachón, alcanzó en lo que va del año una participación de 99,6 por ciento, beneficiando a los municipios distritales de Paucartambo y Huachón a través de la transferencia de recursos financieros por concepto del canon hidroenergético, el mismo que durante el 2008 ascendió a S/. 14,0 millones.

En el acumulado, el sector aumentó 11,9 por ciento, ante la mayor generación

**CUADRO Nº 10  
PRODUCCIÓN DE ELECTRICIDAD  
(En MW.h)**

	JULIO			ENERO – JULIO		
	2 008	2 009	Var. %	2 008	2 009	Var. %
Electrocentro	291	330	13,7	1 715	1 968	14,8
Enersur	42 693	54 710	28,1	462 371	517 212	11,9
<b>TOTAL</b>	<b>42 984</b>	<b>55 040</b>	<b>28,0</b>	<b>464 085</b>	<b>519 179</b>	<b>11,9</b>

FUENTE: OSINERGMIN

ELABORACIÓN: BCRP Sucursal Huancayo. Dep. de Estudios Económicos.

## 1.2 Empleo

El **empleo** en la ciudad de Cerro de Pasco, respecto de julio de 2008, decreció en 12,6 por ciento, originado por la menor demanda en los sectores extractivo (19,7 por ciento) e industria (39,8 por ciento). Este resultado se sustenta en la

disminución de la actividad minera que ha derivado en una menor demanda de servicios conexos, así como de empresas manufactureras dedicadas a la explotación de óxido de calcio.

**GRÁFICO N° 13**  
**PASCO: EMPLEO URBANO EN EMPRESAS DE 10 A MÁS TRABAJADORES (Variación Anual 1/)**

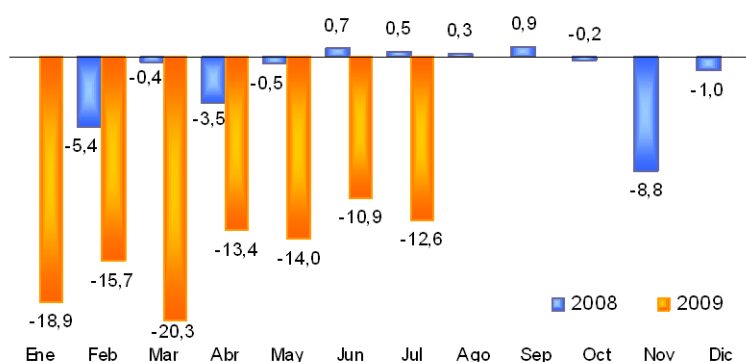

**GRÁFICO N° 14**  
**PASCO: EMPLEO FORMAL URBANO, SEGÚN SECTORES ECONÓMICOS (Variación Anual 1/)**

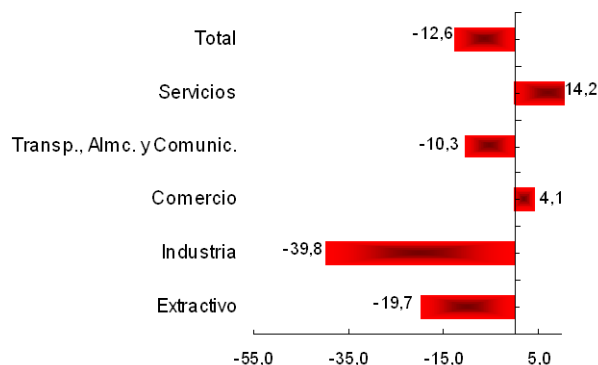

1/ A partir de enero de 2009, respecto a similar mes del año anterior

Fuente: MTPE – Informe Estadístico Mensual

ELABORACIÓN: BCRP Sucursal Huancayo. Departamento de Estudios Económicos.

**CUADRO N° 11**  
**CIUDAD DE CERRO DE PASCO: DISTRIBUCIÓN Y VARIACIÓN DEL EMPLEO SEGÚN SECTORES ECONÓMICOS – JULIO 2009**

Sectores Económicos	Distribución porcentual al mes de agosto 2008 1/	Variación mensual 2/	Variación anual 3/
Extractivo	67,3%	-2,7	-19,7
Industria	4,7%	-2,7	-39,8
Comercio	0,6%	8,5	4,1
Transporte, Almc. y Comunic.	2,4%	-11,2	-10,3
Servicios	25,0%	2,5	14,2
<b>Total</b>	<b>100</b>	<b>-1,4</b>	<b>-12,6</b>
<b>Total absoluto</b>	<b>7 539</b>		

1/ Última actualización del marco muestral, la cual se actualiza anualmente.

2/ Variación del empleo del presente mes respecto al mes anterior.

3/ Variación del empleo del presente mes respecto al mismo mes del año anterior.

Nota: El sector Servicios incluye a la sub rama Electricidad, Gas y Agua.

FUENTE: MTPE-DNPEFP. Informe Estadístico Mensual.

## 1.3 Turismo

En el mes, se redujo el número de arribos y pernoctaciones, respectivamente, en 9,9 y 7,2 por ciento. El menor flujo de nacionales obedeció a la contracción de la actividad minera, quienes en su mayoría arribaban a la región por motivos de negocio o de trabajo eventual, vinculados con actividades conexas a dicho sector. De otro lado, la mayor afluencia de extranjeros obedeció a la parcial estabilidad social, luego de paros y manifestaciones que se presentaron en la región en meses pasados.

Entre enero y julio, los arribos y pernoctaciones disminuyeron en 18,9 y 20,2 por ciento, respectivamente, ante el menor flujo de nacionales; no obstante al incremento del turismo extranjero, concentrado principalmente en visitar las ciudades de Oxapampa, Villa Rica, Pozuzo y sus alrededores.

**CUADRO N° 12**  
**NÚMERO DE ARRIBOS Y PERNOCACIONES**  
**EN ESTABLECIMIENTOS DE HOSPEDAJE**

	JULIO			ENERO – JULIO		
	2 008	2 009	Var. %	2 008	2 009	Var. %
<b>ARRIBOS</b>	<b>10 103</b>	<b>9 100</b>	<b>-9,9</b>	<b>67 676</b>	<b>54 901</b>	<b>-18,9</b>
- Nacionales	10 047	9 034	-10,1	67 465	54 655	-19,0
- Extranjeros	56	66	17,9	211	246	16,6
<b>PERNOCTACIONES</b>	<b>13 015</b>	<b>12 072</b>	<b>-7,2</b>	<b>84 555</b>	<b>67 507</b>	<b>-20,2</b>
- Nacionales	12 953	11 956	-7,7	84 201	67 040	-20,4
- Extranjeros	62	116	87,1	354	467	31,9

FUENTE: Dirección Regional de Comercio Exterior y Turismo - Pasco  
ELABORACIÓN: BCRP Sucursal Huancayo. Dep. de Estudios Económicos.

## II. SECTOR EXTERNO

### 2.1. Exportaciones

Las exportaciones sumaron US\$ 65,9 millones, monto superior en US\$ 12,5 millones (23,5 por ciento) respecto de julio de 2008, al aumentar las ventas de los productos tradicionales (23,5 por ciento). Al respecto, se expandió el valor de las exportaciones de cobre (298,1 por ciento), plomo (46,3 por ciento) y oro. En el caso del cobre, el mayor volumen exportado compensó las menores cotizaciones internacionales, sobresaliendo China (US\$ 8,0 millones) como principal destino; mientras que en plomo, las mayores exportaciones se sustentaron en un mayor volumen embarcado y en la recuperación de los precios internacionales, destacando Canadá (US\$ 17,1 millones) y China (US\$ 11,8 millones); en tanto que Suiza concentró el 100 por ciento de las exportaciones de oro. Todo ello

compensó las menores ventas de zinc, por las inferiores compras de China y Brasil; y café, ante la menor demanda de Alemania.

Entre enero y julio, los envíos sumaron US\$ 327,9 millones, superior en 3,4 por ciento a lo registrado en igual periodo del año pasado. Esto fue resultado de los mayores volúmenes exportados de cobre (218,1 por ciento) y plomo (69,0 por ciento), lo que contrarrestó la reducción de las cotizaciones en el mercado internacional. En cuanto a los productos no tradicionales, las exportaciones cayeron 16,6 por ciento, por las ventas de lana a Uruguay, observándose también en este caso una menor cotización internacional.

**CUADRO N° 13**  
**PASCO: EXPORTACIONES POR GRUPO DE PRODUCTOS 1/**  
**(Valor FOB en miles de US\$)**

	JULIO			ENERO – JULIO		
	2 008	2 009	Var. %	2 008	2 009	Var. %
<b>Productos Tradicionales</b>	<b>53 364</b>	<b>65 881</b>	<b>23,5</b>	<b>316 918</b>	<b>327 652</b>	<b>3,4</b>
Agropecuario	784	413	-47,3	1 945	621	-68,1
Mineros	52 580	65 468	24,5	314 972	327 030	3,8
<b>Productos No Tradicionales</b>	<b>0</b>	<b>0</b>	<b>-</b>	<b>338</b>	<b>282</b>	<b>-16,6</b>
Agropecuarios	0	0	-	0	3	-
Textil	0	0	-	302	279	-7,6
Otros No Tradicionales	0	0	-	36	0	-100,0
<b>TOTAL EXPORTACIONES</b>	<b>53 364</b>	<b>65 881</b>	<b>23,5</b>	<b>317 256</b>	<b>327 934</b>	<b>3,4</b>

1/ Información Preliminar

FUENTE: SUNAT. [www.sunat.gob.pe](http://www.sunat.gob.pe)

ELABORACIÓN: BCRP Sucursal Huancayo. Dep. de Estudios Económicos.

**GRÁFICO Nº 15**  
**ESTRUCTURA DE EXPORTACIONES POR GRUPO DE PRODUCTOS**

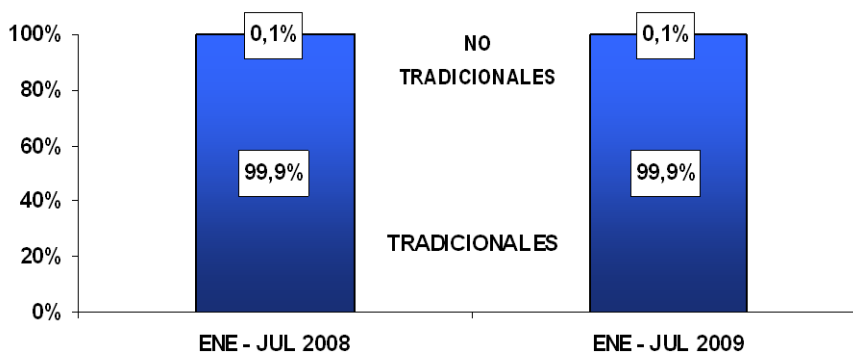

ELABORACIÓN: BCRP Sucursal Huancayo. Departamento de Estudios Económicos

**CUADRO Nº 14**  
**PASCO: EXPORTACIONES DE PRODUCTOS TRADICIONALES 1/**  
**(Volumen Exportado en TM)**

	JULIO			ENERO - JULIO		
	2 008	2 009	Var. %	2 008	2 009	Var. %
<b>Agropecuario</b>						
Café	304	152	-50,1	726	230	-68,4
<b>Mineros</b>						
Cobre	1 793	7 136	298,1	18 402	58 530	218,1
Oro	0	149	-	182	149	-18,1
Plomo	11 362	16 621	46,3	57 044	96 429	69,0
Zinc	53 450	31 064	-41,9	247 133	302 221	22,3

1/ Información Preliminar

FUENTE: SUNAT. [www.sunat.gob.pe](http://www.sunat.gob.pe)

ELABORACIÓN: BCRP Sucursal Huancayo. Dep. de Estudios Económicos.

En lo que va del año, el principal destino de exportación fue el continente asiático, resaltando la participación de China (52,7 por ciento) y República de Corea (15,1 por ciento), seguido

de Canadá, África y Japón, a donde se exportaron minerales concentrados de cobre, plomo y zinc.

**CUADRO Nº 15**  
**PRINCIPALES PAÍSES DE DESTINO Y PRINCIPAL PRODUCTO EXPORTADO**  
**(Enero - Julio 2009)**

País	% del Total	Principales Productos
China	52,7	Plomo, zinc y cobre.
Republica de Corea	15,1	Plomo, zinc y cobre.
Canadá	9,9	Cobre y plomo.
África	4,9	Zinc.
Japón	2,6	Plomo y zinc
India	2,3	Zinc.
Chile	1,9	Cobre
España	10,6	Café, lana, cobre y zinc.
<b>TOTAL</b>	<b>100,0</b>	

FUENTE: SUNAT. [www.sunat.gob.pe](http://www.sunat.gob.pe)

ELABORACIÓN: BCRP Sucursal Huancayo. Departamento de Estudios Económicos.

### III. FINANZAS PÚBLICAS

#### 3.1. Gobierno Central

Los ingresos corrientes del Gobierno Central totalizaron S/. 1,7 millones en el mes, reduciéndose en 33,4 por ciento respecto a julio de 2008, ante las menores captaciones por IGV (50,0 por ciento) e Impuesto a la Renta (22,4 por ciento). Este comportamiento se explicó por la menor actividad minera, que implicó la suspensión temporal y, en otros casos, la cancelación de contratos de servicios

para trabajos de explotación, exploración y labores complementarias.

En el acumulado, la recaudación por la SUNAT fue de S/. 13,2 millones, menor en 47,4 por ciento respecto a similar periodo de 2008, como efecto también de la disminución en las captaciones por IGV (52,5 por ciento) e Impuesto a la Renta (47,7 por ciento).

**CUADRO Nº 16**  
**INGRESOS CORRIENTES DEL GOBIERNO CENTRAL**  
(En miles de nuevos soles)

CONCEPTO	JULIO			ENERO - JULIO		
	2008	2009	Var. % 1/	2008	2009	Var. % 1/
<b>I. INGRESOS TRIBUTARIOS</b>	<b>2 334</b>	<b>1 481</b>	<b>- 38,2</b>	<b>22 435</b>	<b>11 742</b>	<b>- 49,9</b>
<b>1. Impuesto a la Renta</b>	<b>993</b>	<b>791</b>	<b>- 22,4</b>	<b>12 073</b>	<b>6 593</b>	<b>- 47,7</b>
Personas Naturales	227	191	- 18,3	1 530	1 866	16,8
Personas Jurídicas	670	538	- 21,8	4 417	4 075	- 11,7
Regularización	95	62	- 36,4	6 126	652	- 89,8
<b>2. Impuesto a la Importación</b>	<b>0</b>	<b>1</b>	<b>-</b>	<b>0</b>	<b>1</b>	<b>-</b>
<b>3. Impuesto General a las Ventas (IGV)</b>	<b>1 340</b>	<b>688</b>	<b>- 50,0</b>	<b>10 352</b>	<b>5 140</b>	<b>- 52,5</b>
Operaciones Internas	1 340	686	- 50,1	10 352	5 137	- 52,5
Operaciones Externas	0	2	-	0	3	-
<b>4. Impuesto Selectivo al Consumo (ISC)</b>	<b>2</b>	<b>1</b>	<b>- 19,8</b>	<b>10</b>	<b>9</b>	<b>- 21,5</b>
<b>5. Otros Ingresos Tributarios</b>	<b>0</b>	<b>0</b>	<b>-</b>	<b>0</b>	<b>0</b>	<b>-</b>
<b>6. Devoluciones</b>	<b>0</b>	<b>0</b>	<b>-</b>	<b>- 1</b>	<b>0</b>	<b>-</b>
<b>II. INGRESOS NO TRIBUTARIOS</b>	<b>212</b>	<b>260</b>	<b>19,4</b>	<b>1 509</b>	<b>1 418</b>	<b>- 10,0</b>
<b>TOTAL</b>	<b>2 546</b>	<b>1 741</b>	<b>- 33,4</b>	<b>23 944</b>	<b>13 160</b>	<b>- 47,4</b>

1/ Variación en términos reales

FUENTE: Superintendencia Nacional de Administración Tributaria – SUNAT

ELABORACIÓN: BCRP, Sucursal Huancayo. Departamento de Estudios Económicos

**GRÁFICO Nº 16**  
**RECAUDACIÓN TRIBUTARIA MENSUAL**  
(En miles de nuevos soles)

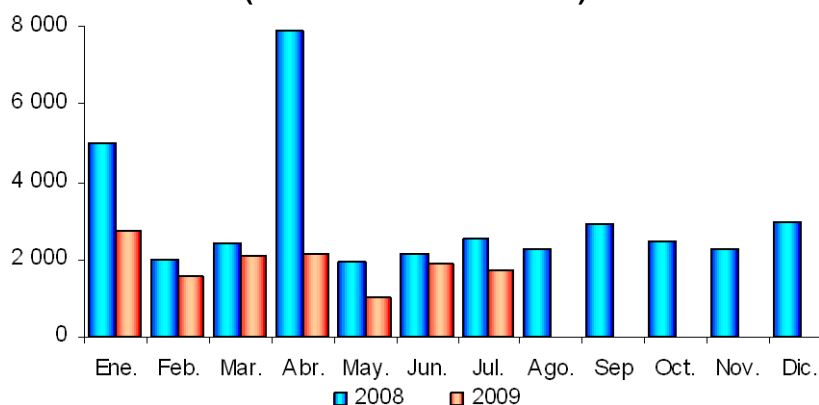

ELABORACIÓN: BCRP, Sucursal Huancayo. Departamento de Estudios Económicos

### 3.2 Gobierno Regional

La ejecución presupuestal de compromisos totalizó S/. 92,5 millones, superior en 466,7 por ciento respecto a julio de 2008, debido a la expansión en los gastos corrientes (17,1 por ciento) y gastos de capital (2 476,3 por ciento), por la mayor ejecución de inversiones vía adquisición de activos no financieros, que pasaron de S/. 2,8 millones a S/. 76,9 millones.

En el acumulado, la ejecución sumó S/. 205,5 millones, superior en 84,6 por ciento a lo comprometido en igual periodo de 2008, ante el incremento de los gastos de capital (398,8 por ciento), resaltando la mayor ejecución de obras.

**CUADRO Nº 17**  
**GASTOS COMPROMETIDOS DEL GOB. REG. POR GENÉRICA DE GASTO**  
(En miles de nuevos soles)

	JULIO			ENERO – JULIO		
	2 008	2 009	Var. % 1/	2 008	2 009	Var.% 1/
<b>GASTOS CORRIENTES</b>	<b>12 995</b>	<b>15 629</b>	<b>17,1</b>	<b>84 183</b>	<b>88 951</b>	<b>1,1</b>
Personal y Oblig. Sociales	10 307	12 238	15,6	68 402	70 060	-2,0
Pens. y Otras Prest. Sociales	888	1 216	33,4	5 436	5 938	4,6
Bienes y Servicios	1 538	2 010	27,3	9 349	12 374	26,7
Otros Gastos Corrientes	262	165	-38,7	996	578	-44,4
<b>GASTOS DE CAPITAL</b>	<b>2 907</b>	<b>76 907</b>	<b>2 476,3</b>	<b>22 372</b>	<b>116 585</b>	<b>398,8</b>
Adq. de Act. No Financieros	2 787	76 907	2 587,2	7 765	116 575	1 337,1
Adq. de Activos. Financieros	65	0	-100,0	349	10	-97,3
Otros Gastos de Capital	55	0	-100,0	14 258	0	-100,0
<b>TOTAL</b>	<b>15 902</b>	<b>92 536</b>	<b>466,7</b>	<b>106 554</b>	<b>205 536</b>	<b>84,6</b>

1/ Variación en términos reales

FUENTE: Gobierno Regional de Pasco

ELABORACIÓN: BCRP, Sucursal Huancayo. Departamento de Estudios Económicos

**GRÁFICO Nº 17**  
**PARTICIPACIÓN EN EL GASTO DEL GOBIERNO REGIONAL**  
(Enero - Julio 2009)

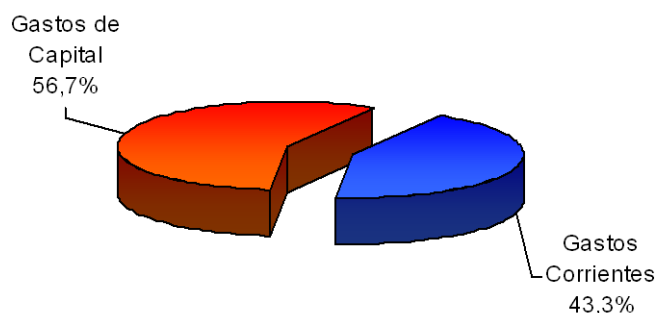

ELABORACIÓN: BCRP, Sucursal Huancayo. Departamento de Estudios Económicos

Del total de egresos registrados en lo que va del año, el 43,3 por ciento se destinó a gastos corrientes y el 56,7 por ciento a gastos de capital. Según unidades ejecutoras, el 70,5 por ciento de los gastos corrientes fue realizado por el Ministerio de Educación, el 17,9 por ciento por el Ministerio de Salud, el

8,8 por ciento por la Sede del Gobierno Regional y el 2,8 por ciento restante por las demás unidades. En los gastos de capital, el 98,5 por ciento fue ejecutado por la Sede del Gobierno Regional, el 1,3 por ciento por el Ministerio de Salud y el 0,2 por ciento restante por el resto de unidades.



**CUADRO Nº 18**  
**GASTOS COMPROMETIDOS DEL GOB. REGIONAL POR UNIDAD EJECUTORA**  
**(En miles de nuevos soles)**

	JULIO			ENERO – JULIO		
	2 008	2 009	Var. % 1/	2 008	2 009	Var. % 1/
<b>GASTOS CORRIENTES</b>	<b>12 995</b>	<b>15 629</b>	<b>17,1</b>	<b>84 183</b>	<b>88 951</b>	<b>1,1</b>
Sede del Gobierno Regional	719	1 073	45,4	4 771	7 835	57,2
M. Agricultura	171	209	19,2	1 066	1 006	-9,6
M. Transporte	318	381	16,8	1 389	1 420	-2,2
M. Educación	9 173	10 943	16,2	61 757	62 734	-2,8
M. Salud	2 615	3 024	12,6	15 200	15 956	0,5
<b>GASTOS DE CAPITAL</b>	<b>2 907</b>	<b>76 907</b>	<b>2 476,3</b>	<b>22 372</b>	<b>116 585</b>	<b>398,8</b>
Sede del Gobierno Regional	2 745	76 104	2 600,3	21 632	114 847	408,2
M. Agricultura	9	0	-100,0	19	0	-100,0
M. Transporte	83	93	10,0	86	114	27,2
M. Educación	6	0	-100,0	102	108	1,0
M. Salud	65	709	967,5	533	1 516	172,4
<b>TOTAL</b>	<b>15 902</b>	<b>92 536</b>	<b>466,7</b>	<b>106 554</b>	<b>205 536</b>	<b>84,6</b>

1/ Variación en términos reales

FUENTE: Gobierno Regional de Pasco

ELABORACION: BCRP, Sucursal Huancayo. Departamento de Estudios Económicos

Entre enero y julio, los gastos del gobierno regional fueron financiados principalmente con recursos ordinarios (49,0 por ciento), recursos determinados (41,4 por ciento), y donaciones y transferencias (8,4 por ciento).

**CUADRO Nº 19**  
**GASTOS COMPROMETIDOS DEL GOB. REGIONAL POR FUENTE DE FINANCIAMIENTO**  
**(En miles de nuevos soles)**

	JULIO			ENERO – JULIO		
	2 008	2 009	Var. % 1/	2 008	2 009	Var. % 1/
Recursos Ordinarios	12 952	25 741	93,6	81 899	100 761	17,8
Recursos Direc. Recaudados	281	657	128,0	1 794	2 402	28,2
Donaciones y Transferencias	1 153	8 708	635,5	6 298	17 345	163,6
Recursos Determinados	1 517	57 430	3 586,8	16 564	85 029	391,4
<b>TOTAL</b>	<b>15 902</b>	<b>92 536</b>	<b>466,7</b>	<b>106 554</b>	<b>205 536</b>	<b>84,6</b>

1/ Variación en términos reales

FUENTE: Gobierno Regional de Pasco

ELABORACION: BCRP, Sucursal Huancayo. Departamento de Estudios Económicos.

### Ejecución del Programa de Inversiones

Las inversiones comprometidas sumaron S/. 76,9 millones, monto superior a los S/. 2,8 millones registrados en julio de 2008, explicado por los mayores gastos en los sectores de agricultura, transportes y salud y saneamiento.

Entre las principales obras ejecutadas y/o comprometidas durante el mes se tienen, en agricultura, el desarrollo de actividades de promoción y fomento de la crianza de alpaca

en las provincia de Pasco y Daniel Alcides Carrión; en transportes, el mejoramiento de carreteras como la que une Carhuamayo - Paucartambo - El Milagro - Llaupi - Oxapampa, así como de la carretera Huachon - Huancabamba y de la carretera Yanahuanca - Cerro de Pasco; y en salud y saneamiento, la ampliación y mejoramiento de los sistemas de agua potable y desagüe del centro poblado de Shelby, así como de los asentamientos humanos Techo Propio y

Túpac Amaru y de la localidad de Chacayan, en la provincia de Daniel Alcides Carrión.

ciento, con relación a similar lapso de 2008, sustentado en las inversiones en agricultura, transportes, y salud y saneamiento.

Entre enero y julio, las inversiones sumaron S/. 116,6 millones, mayor en 1 337,1 por

**CUADRO Nº 20**  
**INVERSIÓN COMPROMETIDA DEL GOBIERNO REGIONAL, POR SECTORES**  
**(En miles de nuevos soles)**

PROYECTO	JULIO			ENERO – JULIO		
	2 008	2 009	Var. % 1/	2 008	2 009	Var. % 1/
Administración y Planeamiento	102	192	83,9	379	2 086	426,5
Agraria	80	95	15,2	281	4 313	1 367,5
Protección y Previsión Social	333	827	141,5	431	1 593	253,8
Defensa y Seguridad Nacional	0	0	-	0	0	-
Educación y Cultura	441	0	-100,0	945	2 020	104,6
Energía y Recursos Minerales	0	0	-	0	22	-
Trabajo	0	0	-	0	0	-
Industria, Comercio y Servicios	0	0	-	0	0	-
Salud y Saneamiento	1 396	1 042	-27,3	4 465	9 863	111,4
Transportes	435	74 751	16 644,4	1 263	96 677	7 228,5
<b>TOTAL DE INVERSIONES</b>	<b>2 787</b>	<b>76 907</b>	<b>2 587,1</b>	<b>7 765</b>	<b>116 575</b>	<b>1 337,1</b>

1/ Variación en términos reales

FUENTE: Gobierno Regional de Pasco

ELABORACIÓN: BCRP, Sucursal Huancayo. Departamento de Estudios Económicos.

## IV. MONEDA Y CRÉDITO

### 4.1 Depósitos del Sistema Financiero

Al término del mes, los saldos depositados en el sistema financiero de la región totalizaron S/. 147,9 millones, lo que significó un incremento de 9,3 por ciento respecto de julio de 2008, debido a las mayores captaciones por las empresas bancarias (8,3 por ciento) y entidades microfinancieras (15,8 por ciento).

Si bien en el mes se presentaron, mayores depósitos por CTS y a plazo fijo por las atractivas tasas de interés que ofrecieron las entidades de microfinanzas, mientras que los bancos registraron aperturas de cuenta impulsadas por sus promociones así como pagos del gobierno regional a cuentas de empresas contratistas, el crecimiento de las empresas bancarias fue contrarrestado parcialmente por el retiro de depósitos a plazo que fueron trasladados a cuentas de fondos mutuos.

Es de mencionar que, el sistema financiero viene observando una expansión en sus servicios, mediante la atención de una mayor cobertura geográfica con la apertura de nuevas agencias u oficinas por parte del Banco de Credito (julio 2008), y CMAC Maynas y Huancayo (julio y septiembre de 2008 respectivamente).

Por tipo de moneda, los depósitos en soles se incrementaron en 0,2 por ciento, mientras que en dólares fue de 39,1 por ciento.

Las captaciones de las empresas bancarias alcanzaron S/. 127,0 millones, lo que significó una participación del 85,9 por ciento.

**CUADRO Nº 21  
DEPÓSITOS DEL SISTEMA FINANCIERO  
(Saldos en miles de nuevos soles)**

	JULIO		
	2 008	2 009	Var. % 1/
<b>Empresas Bancarias</b>	<b>114 186</b>	<b>127 003</b>	<b>8,3</b>
<b>Instituciones de Microfinanzas</b>	<b>17 602</b>	<b>20 927</b>	<b>15,8</b>
Financieras	1 213	1 019	-18,2
Cajas Municipales	16 389	19 909	18,3
<b>TOTAL</b>	<b>131 788</b>	<b>147 930</b>	<b>9,3</b>
<b>En Moneda Nacional (M/N)</b>	<b>100 970</b>	<b>103 897</b>	<b>0,2</b>
<b>En Moneda Extranjera (ME)</b>	<b>30 818</b>	<b>44 033</b>	<b>39,1</b>

1/ Variación en valores reales

FUENTE: Superintendencia de Banca y Seguros (SBS)

ELABORACIÓN: BCRP, Sucursal Huancayo. Departamento de Estudios Económicos

Los depósitos a la vista representaron el 18,0 por ciento del total de captaciones, con un crecimiento real de 41,4 por ciento; en tanto

que los depósitos de ahorro y a plazo participaron con el 42,8 y 39,2 por ciento, respectivamente.

**CUADRO Nº 22  
EVOLUCIÓN SEGÚN TIPO DE DEPÓSITOS  
(Saldos en miles de nuevos soles)**

	JULIO		
	2 008	2 009	Var. % 1/
Depósitos a la Vista	18 319	26 601	41,4
Depósitos en Ahorro	61 395	63 246	0,3
Depósitos a Plazo	52 074	58 083	8,6
<b>TOTAL</b>	<b>131 788</b>	<b>147 930</b>	<b>9,3</b>

1/ Variación en valores reales

FUENTE: Superintendencia de Banca y Seguros (SBS)

ELABORACIÓN: BCRP, Sucursal Huancayo. Dpto. de Estudios Económicos

En el total de depósitos, según entidades financieras, destacó la participación del Banco de Crédito (43,2 por ciento), seguido del

Banco Continental (32,9 por ciento), así como la menor participación de la Caja Municipal de Maynas (0,6, por ciento).

**CUADRO Nº 23  
PARTICIPACIÓN EN LOS DEPÓSITOS  
(En porcentajes)**

	JULIO		
	Miles de S/.	Mes	Acumulado
Crédito	63 921	43,2%	43,2%
Continental	48 653	32,9%	76,1%
Caja Municipal de Huancayo	18 992	12,8%	88,9%
Interbank	14 429	9,8%	98,7%
Financiera CrediScotia	1 019	0,7%	99,4%
Caja Municipal de Maynas	916	0,6%	100,0%
<b>TOTAL</b>	<b>147 930</b>	<b>100,0%</b>	

FUENTE: Superintendencia de Banca y Seguros (SBS)

ELABORACIÓN: BCRP, Sucursal Huancayo. Departamento de Estudios Económicos.

## 4.2. Crédito del Sistema Financiero

Al término del mes, el crédito total otorgado en la región ascendió a S/. 180,9 millones, superior en 28,5 por ciento, respecto a julio del año pasado. El resultado se asoció al incremento de las colocaciones en las empresas bancarias (24,2 por ciento) y de entidades microfinancieras (38,8 por ciento). En el primer caso, se prestaron S/. 123,9 millones, equivalentes al 68,5 por ciento del total, saldo que estuvo sustentado en los contratos de arrendamiento financiero (leasing) a contratas mineras para la compra de maquinaria y equipo, créditos de consumo vía convenio con instituciones públicas (educación y salud), además de colocaciones a

empresas constructoras que vienen ejecutando obras de infraestructura por encargo de los gobiernos regional y locales. De otro lado, el sector microfinanciero, con un saldo de cartera de S/. 57,1 millones se orientó básicamente a las pymes del sector comercio y servicios así como para consumo.

Los créditos en moneda nacional aumentaron en 45,7 mientras que en dólares disminuyó 4,3 por ciento. El ratio de dolarización alcanzó 25,6 por ciento, inferior en 8,8 puntos porcentuales, comparado a su similar de julio de 2008.

**CUADRO Nº 24**  
**CRÉDITO DEL SISTEMA FINANCIERO**  
**(Saldos en miles de nuevos soles)**

	JULIO		
	2 008	2 009	Var. % 1/
<b>Empresas Bancarias</b>	<b>97 087</b>	<b>123 868</b>	<b>24,2</b>
<b>Instituciones de Microfinanzas</b>	<b>40 034</b>	<b>57 057</b>	<b>38,8</b>
Financieras	4 059	9 946	138,6
Cajas Municipales	28 150	37 268	28,9
Edpymes	7 825	9 842	22,5
<b>TOTAL</b>	<b>137 120</b>	<b>180 924</b>	<b>28,5</b>
<b>En Moneda Nacional (M/N)</b>	<b>90 015</b>	<b>134 630</b>	<b>45,7</b>
<b>En Moneda Extranjera (M/E)</b>	<b>47 105</b>	<b>46 294</b>	<b>-4,3</b>

1/ Variación en valores reales

FUENTE: Superintendencia de Banca y Seguros (SBS)

ELABORACIÓN: BCRP, Sucursal Huancayo. Departamento de Estudios Económicos

Por tipo de colocaciones, destacaron los créditos comerciales y de consumo con una participación de 69,6 y 17,3 por ciento respectivamente, registrándose en el primero

un aumento de 96,3 por ciento. De otro lado, los créditos MES observaron un incremento 42,2 por ciento.

**CUADRO Nº 25**  
**CRÉDITOS DEL SISTEMA FINANCIERO POR TIPO 1/**  
**(Saldos en miles de nuevos soles)**

	Var. % 2/	Part. %
	Jul.09 / Jul.08	Julio 2009
Créditos Comerciales	96,3	69,6
Créditos Consumo	52,0	17,3
Créditos Hipotecarios	26,5	3,3
Créditos MES	42,2	9,8
<b>TOTAL</b>		<b>100,0</b>

1/ Sólo considera principales tipos de créditos

2/ Variación en valores reales

FUENTE: Superintendencia de Banca y Seguros (SBS)

ELABORACIÓN: BCRP, Sucursal Huancayo. Dpto. de Estudios Económicos.

En el total de colocaciones, según entidades financieras, la mayor intermediación recayó en el Banco Continental con el 40,2 por

ciento; mientras que la Financiera TFC participó con sólo el 0,3 por ciento del total colocado

**CUADRO Nº 26  
PARTICIPACIÓN EN LOS CRÉDITOS  
(En porcentajes)**

	JULIO		
	Miles de S/.	Mes	Acumulado
Banco Continental	72 775	40,2%	40,2%
Banco de Crédito	38 243	21,1%	61,4%
Caja Municipal de Huancayo	32 569	18,0%	79,4%
Interbank	12 850	7,1%	86,5%
Edpyme Confianza	9 842	5,4%	91,9%
Financiera CrediScotia	9 472	5,2%	97,1%
Caja Municipal de Maynas	4 700	2,6%	99,7%
Financiera TFC	474	0,3%	100,0%
<b>TOTAL</b>	<b>180 924</b>	<b>100,0%</b>	

FUENTE: Superintendencia de Banca y Seguros (SBS)  
ELABORACIÓN: BCRP, Sucursal Huancayo. Departamento de Estudios Económicos

**GRÁFICO Nº 18  
DEPÓSITOS Y COLOCACIONES DEL SISTEMA FINANCIERO  
(En miles de nuevos soles)**

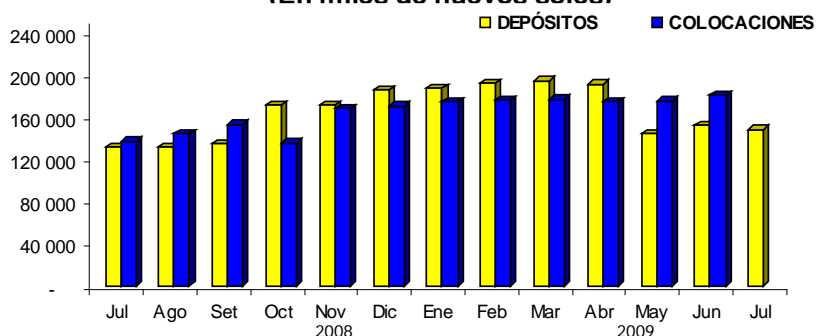

ELABORACIÓN: BCRP, Sucursal Huancayo. Departamento de Estudios Económicos

### 4.3. Morosidad del Sistema Financiero

La morosidad del sistema fue de 2,6 por ciento, mayor en 1,3 puntos porcentuales a su similar de julio de 2008, registrando las instituciones microfinancieras la mayor

morosidad con 3,1 puntos porcentuales. Por tipo de moneda, la morosidad en moneda nacional superó a las de moneda extranjera.

**CUADRO Nº 27  
MOROSIDAD EN EL SISTEMA FINANCIERO 1/  
(En porcentaje de las colocaciones brutas)**

	JULIO		Variación
	2 008	2 009	
<b>Empresas Bancarias</b>	<b>0,9</b>	<b>2,4</b>	<b>1,5</b>
<b>Instituciones de Microfinanzas</b>	<b>2,2</b>	<b>3,1</b>	<b>0,9</b>
Financieras	1,6	1,3	-0,3
Cajas Municipales	1,8	3,5	1,7
Edpymes	3,8	3,6	-0,1
<b>TOTAL</b>	<b>1,3</b>	<b>2,6</b>	<b>1,3</b>
<b>En MN</b>	<b>1,4</b>	<b>2,9</b>	<b>1,5</b>
<b>En ME</b>	<b>1,0</b>	<b>1,7</b>	<b>0,7</b>

1/ Cartera pesada = (créditos vencidos + créditos en cobranza judicial) / colocaciones brutas

FUENTE: Instituciones Financieras

ELABORACIÓN: BCRP, Sucursal Huancayo. Departamento de Estudios Económicos

#### 4.4. Crédito a la Pequeña y Microempresa

El crédito otorgado a la pequeña y microempresa totalizó S/. 56,6 millones, lo que significó un incremento de 37,6 por ciento respecto a julio de 2008, incorporándose al sector la Financiera CrediScotia, antes Banco de Trabajo.

**CUADRO Nº 28**  
**CRÉDITO OTORGADO A LA PEQUEÑA Y MICROEMPRESA**  
**(Saldos en miles de nuevos soles)**

INSTITUCIONES	JULIO		
	2 008	2 009	Var. % 1/
CMAC Huancayo	28 150	32 569	12,7
CrediScotia	4 059	9 472	127,3
Edpyme Confianza S.A.	7 825	9 842	22,5
CMAC Maynas	0	4 700	-
<b>TOTAL</b>	<b>40 034</b>	<b>56 583</b>	<b>37,6</b>

1/ Variación en términos reales.

FUENTE: Superintendencia de Banca y Seguros (SBS)

ELABORACIÓN: BCRP, Sucursal Huancayo. Departamento de Estudios Económicos

## **V. INFORMACIÓN ESTADÍSTICA**

ANEXO 1

PASCO: PRODUCCIÓN AGROPECUARIA  
(TM)

CULTIVOS	2 008							2 009							
	ENE - JUL	JUL	AGO	SET	OCT	NOV	DIC	ENE	FEB	MAR	ABR	MAY	JUN	JUL	ENE - JUL
<b>CONSUMO HUMANO</b>	<b>231 443</b>	<b>25 539</b>	<b>18 729</b>	<b>18 416</b>	<b>14 875</b>	<b>16 817</b>	<b>17 593</b>	<b>18 188</b>	<b>21 107</b>	<b>41 250</b>	<b>34 382</b>	<b>42 129</b>	<b>39 140</b>	<b>23 289</b>	<b>219 485</b>
Arroz Cáscara	2 385	195	90	0	0	0	270	990	665	401	147	45	225	390	2 863
Arveja Grano Verde	1 451	575	288	16	0	0	0	0	0	0	0	0	322	815	1 137
Caigua	179	26	26	26	26	45	26	26	19	26	19	12	30	30	163
Cebada Grano	240	240	156	0	0	0	0	0	0	0	0	0	0	26	26
Frejol Grano Seco	347	214	94	76	22	59	95	38	0	0	54	126	151	109	478
Granadilla	3 484	450	436	517	475	422	351	276	200	597	628	629	617	614	3 560
Haba Grano Verde	1 798	8	32	63	9	0	0	45	180	604	485	1 679	292	24	3 309
Haba Grano Seco	1 306	364	0	0	0	0	0	0	0	0	0	0	764	1 015	1 779
Maíz Amiláceo	1 570	908	79	0	0	0	0	0	0	0	0	42	512	1 064	1 619
Maíz Choclo	5 148	206	0	0	0	0	0	0	192	937	1 157	3 424	330	11	6 051
Mandarina	291	32	10	0	0	0	0	0	0	20	30	110	61	51	272
Naranja + Tangelo	1 831	455	270	50	0	0	0	0	0	260	300	373	485	392	1 810
Oca	3 721	620	0	0	0	0	0	0	0	0	304	771	3 562	282	4 918
Olluco	5 190	590	0	0	0	0	0	0	0	0	441	779	3 196	441	4 856
Palto	1 177	17	10	5	5	29	42	174	233	465	215	104	163	47	1 400
Papa	127 633	7 275	1 284	1 167	778	2 553	2 951	7 228	9 981	24 163	15 381	20 846	15 310	6 509	99 418
Papaya	627	148	75	76	75	90	124	37	62	49	58	81	32	32	351
Piña	2 186	371	282	259	315	331	331	273	239	275	225	209	228	312	1 761
Plátano	51 077	8 016	7 943	9 440	7 408	7 077	6 661	6 898	6 460	7 120	7 820	7 034	7 452	6 930	49 715
Trigo	467	467	92	0	0	0	0	0	0	0	0	0	0	43	43
Yuca	13 315	2 523	7 141	6 520	5 620	6 037	6 412	1 878	2 544	5 385	5 893	4 807	4 295	2 919	27 721
Zapallo	1 973	616	126	180	72	144	270	252	90	455	559	421	560	742	3 079
<b>Otros Consumo Humano</b>	<b>4 046</b>	<b>1 222</b>	<b>295</b>	<b>21</b>	<b>71</b>	<b>30</b>	<b>60</b>	<b>72</b>	<b>242</b>	<b>493</b>	<b>667</b>	<b>640</b>	<b>554</b>	<b>491</b>	<b>3 160</b>
<b>CONSUMO INDUSTRIAL</b>	<b>19 747</b>	<b>3 485</b>	<b>1 890</b>	<b>1 351</b>	<b>1 447</b>	<b>836</b>	<b>910</b>	<b>1 789</b>	<b>2 830</b>	<b>2 583</b>	<b>1 104</b>	<b>1 557</b>	<b>4 175</b>	<b>4 187</b>	<b>18 225</b>
Algodón	0	0	6	5	10	13	0	0	0	0	0	0	0	0	0
Achiote	72	72	197	305	545	40	1	0	0	0	0	0	0	72	72
Cacao	45	18	16	13	3	8	12	2	2	4	5	11	39	39	102
Café	7 499	1 553	394	8	0	0	0	0	0	83	216	691	2 288	1 865	5 143
Maíz Amarillo Duro	4 628	683	436	5	0	0	0	1 050	1 746	1 689	275	8	762	1 172	6 700
Pijuayo	1 885	90	264	414	369	260	310	285	360	10	309	359	264	1 587	
Rocoto	5 514	1 049	578	601	520	515	443	416	650	798	609	539	727	756	4 492
Yacon	105	20	0	0	0	0	144	36	72	0	0	0	0	20	128
<b>CONSUMO ANIMAL</b>	<b>129 305</b>	<b>19 104</b>	<b>16 314</b>	<b>16 340</b>	<b>19 192</b>	<b>18 797</b>	<b>19 078</b>	<b>18 611</b>	<b>17 651</b>	<b>18 302</b>	<b>18 900</b>	<b>16 606</b>	<b>16 860</b>	<b>17 577</b>	<b>124 506</b>
Alfalfa	867	77	72	55	56	80	76	48	35	24	33	123	113	116	492
Avena Forrajera	1 642	189	0	0	0	0	0	0	0	0	0	0	351	777	1 127
Pasto Braquearia	66 828	10 854	8 660	8 852	10 875	10 996	10 275	10 076	9 227	9 661	10 869	9 232	8 751	9 018	66 834
Pasto Dactylis	4 189	458	109	192	319	60	299	225	188	266	74	209	201	198	1 363
Pasto Rye Grass	4 237	476	116	192	314	82	401	234	191	294	90	215	206	202	1 432
Pasto Setaria	51 273	7 009	7 317	7 020	7 600	7 528	7 983	8 009	7 990	8 044	7 820	6 792	7 215	7 232	53 102
Trebol	269	41	42	29	28	50	43	19	20	13	14	34	23	34	157
<b>TOTAL</b>	<b>380 495</b>	<b>48 128</b>	<b>36 933</b>	<b>36 107</b>	<b>35 513</b>	<b>36 450</b>	<b>37 581</b>	<b>38 587</b>	<b>41 588</b>	<b>62 134</b>	<b>54 386</b>	<b>60 291</b>	<b>60 176</b>	<b>45 053</b>	<b>362 216</b>

FUENTE: Dirección Regional de Agricultura - Pasco

ELABORACIÓN: BCRP. Sucursal Huancayo. Departamento de Estudios Económicos



ANEXO 2

PASCO: SUPERFICIE SEMBRADA  
(EN HECTÁREAS)

CULTIVOS	2007-2008		2008-2009												
	AGO - JUL	JUL	AGO	SET	OCT	NOV	DIC	ENE	FEB	MAR	ABR	MAY	JUN	JUL	AGO - JUL
<b>CONSUMO HUMANO</b>	<b>24 874</b>	<b>752</b>	<b>3 856</b>	<b>7 385</b>	<b>4 871</b>	<b>1 290</b>	<b>343</b>	<b>305</b>	<b>527</b>	<b>945</b>	<b>954</b>	<b>917</b>	<b>737</b>	<b>939</b>	<b>23 069</b>
Arroz Cáscara	1 610	0	220	840	469	85	50	30	20	240	168	0	0	0	2 122
Arveja Grano Verde	374	0	0	0	0	0	0	0	144	207	45	0	0	0	396
Caigua	49	3	9	8	5	3	3	2	0	3	4	8	6	5	56
Cebada Grano	256	0	0	0	0	5	137	107	63	0	0	0	0	0	312
Frejol Grano Seco	458	5	44	147	92	0	0	0	15	53	65	85	38	10	549
Granadilla	448	0	28	43	50	25	15	8	12	13	15	32	35	75	351
Haba Grano Verde	307	0	24	247	245	11	0	0	38	22	9	0	0	0	596
Haba Grano Seco	825	0	76	445	200	6	0	0	0	0	0	0	0	0	727
Maíz Amiláceo	1 315	0	58	459	584	123	0	0	0	0	0	0	0	0	1 224
Maíz Choclo	414	0	13	210	257	36	0	1	0	0	0	0	0	0	517
Mandarina	0	0	0	0	0	0	0	0	0	0	0	0	0	0	0
Naranja + tangelo	0	0	0	0	0	0	0	0	0	0	0	0	0	0	0
Oca	500	0	191	297	193	24	0	0	0	0	0	0	0	0	705
Olluco	709	0	264	344	84	0	0	0	0	0	0	0	0	0	692
Palto	0	0	0	0	0	0	0	0	0	0	0	0	0	0	0
Papa	10 683	320	2 380	3 270	1 712	341	0	0	80	318	75	2	35	395	8 608
Papaya	0	0	0	0	0	0	0	0	0	0	0	0	0	0	0
Piña	4	0	0	0	1	0	0	0	0	0	0	0	0	0	1
Plátano	686	60	80	120	102	82	60	55	40	50	57	37	48	50	781
Trigo	367	0	0	0	0	0	45	83	107	0	0	0	0	0	235
Yuca	4 939	353	424	780	638	452	0	0	5	20	499	703	558	388	4 467
Zapallo	159	7	25	21	52	3	0	8	0	14	12	30	14	12	191
Otros Consumo Humano	771	4	20	154	187	94	33	11	3	5	5	20	3	4	539
<b>CONSUMO INDUSTRIAL</b>	<b>4 749</b>	<b>8</b>	<b>685</b>	<b>1 214</b>	<b>820</b>	<b>71</b>	<b>59</b>	<b>4</b>	<b>500</b>	<b>790</b>	<b>547</b>	<b>0</b>	<b>0</b>	<b>31</b>	<b>4 721</b>
Algodón	52	0	0	0	0	0	0	0	0	0	0	0	0	0	0
Achiote	0	0	0	0	0	0	0	0	0	0	0	0	0	0	0
Cacao	110	0	0	0	0	0	0	0	0	5	2	0	0	0	7
Café	50	0	0	0	0	10	10	0	0	4	2	0	0	0	26
Maíz Amarillo Duro	4 311	8	685	1 190	791	52	45	0	500	781	543	0	0	31	4 618
Pijuayo	0	0	0	0	0	0	0	0	0	0	0	0	0	0	0
Rocoto	212	0	0	18	23	9	4	4	0	0	0	0	0	0	58
Yacon	14	0	0	6	6	0	0	0	0	0	0	0	0	0	12
<b>CONSUMO ANIMAL</b>	<b>712</b>	<b>0</b>	<b>0</b>	<b>18</b>	<b>8</b>	<b>102</b>	<b>70</b>	<b>22</b>	<b>4</b>	<b>2</b>	<b>2</b>	<b>0</b>	<b>0</b>	<b>6</b>	<b>234</b>
Alfalfa	17	0	0	2	0	0	0	0	2	2	2	0	0	4	12
Avena Forrajera	213	0	0	12	4	76	39	1	2	0	0	0	0	0	134
Braquearia	353	0	0	0	0	0	0	0	0	0	0	0	0	0	0
Dactylis	59	0	0	2	2	13	27	7	0	0	0	0	0	0	51
Rye Grass	45	0	0	2	2	13	4	7	0	0	0	0	0	2	30
Setarea	21	0	0	0	0	0	0	0	0	0	0	0	0	0	0
Trebol	4	0	0	0	0	0	0	7	0	0	0	0	0	0	7
<b>TOTAL</b>	<b>30 335</b>	<b>760</b>	<b>4 541</b>	<b>8 617</b>	<b>5 699</b>	<b>1 463</b>	<b>472</b>	<b>331</b>	<b>1 031</b>	<b>1 737</b>	<b>1 503</b>	<b>917</b>	<b>737</b>	<b>976</b>	<b>28 024</b>

FUENTE: Dirección Regional de Agricultura - Pasco  
ELABORACIÓN: BCRP. Sucursal Huancayo. Departamento de Estudios Económicos

ANEXO 3

PASCO: SUPERFICIE COSECHADA  
(EN HECTÁREAS)

CULTIVOS	2 008							2 009							
	ENE - JUL	JUL	AGO	SET	OCT	NOV	DIC	ENE	FEB	MAR	ABR	MAY	JUN	JUL	ENE - JUL
<b>CONSUMO HUMANO</b>	<b>18 557</b>	<b>3 252</b>	<b>1 296</b>	<b>695</b>	<b>547</b>	<b>768</b>	<b>13 188</b>	<b>1 379</b>	<b>1 606</b>	<b>2 512</b>	<b>2 185</b>	<b>3 240</b>	<b>3 922</b>	<b>2 367</b>	<b>17 211</b>
Arroz Cáscara	1 547	120	55	0	0	0	180	660	448	275	101	30	150	260	1 924
Arveja Grano Verde	306	124	64	4	0	0	0	0	0	0	0	0	78	190	268
Caigua	28	4	4	4	4	7	4	4	3	4	3	2	5	5	26
Cebada Grano	129	129	127	0	0	0	0	0	0	0	0	0	0	0	27
Frejol Grano Seco	306	211	63	50	14	38	62	25	0	0	45	94	106	75	345
Granadilla	0	0	0	0	0	0	1 091	0	0	0	0	0	0	0	0
Haba Grano Verde	295	1	4	7	1	0	0	5	31	76	77	321	56	3	569
Haba Grano Seco	825	262	0	0	0	0	0	0	0	0	0	0	426	259	685
Maíz Amiláceo	1 242	820	73	0	0	0	0	0	0	0	0	28	317	856	1 201
Maíz Choclo	414	14	0	0	0	0	0	0	12	60	76	295	73	1	517
Mandarina	0	0	0	0	0	0	38	0	0	0	0	0	0	0	0
Naranja + tangelo	0	0	0	0	0	0	246	0	0	0	0	0	0	0	0
Oca	500	91	0	0	0	0	0	0	0	0	38	104	517	38	697
Olluco	722	77	0	0	0	0	0	0	0	0	56	101	445	57	659
Palto	0	0	0	0	0	0	243	0	0	0	0	0	0	0	0
Papa	10 169	586	90	73	46	207	221	510	879	1 598	1 233	1 809	1 260	413	7 702
Papaya	0	0	0	0	0	0	76	0	0	0	0	0	0	0	0
Piña	0	0	0	0	0	0	311	0	0	0	0	0	0	0	0
Plátano	0	0	0	0	0	0	10 085	0	0	0	0	0	0	0	0
Trigo	265	265	102	0	0	0	0	0	0	0	0	0	0	46	46
Yuca	1 089	209	593	544	469	504	536	157	213	450	492	402	359	1	2 074
Zapallo	122	37	7	10	4	8	15	14	5	26	32	23	26	36	162
Otros C. Humano	598	302	114	3	9	4	80	4	15	23	32	31	104	100	309
<b>CONSUMO INDUSTRIAL</b>	<b>3 395</b>	<b>592</b>	<b>360</b>	<b>3</b>	<b>0</b>	<b>0</b>	<b>10 250</b>	<b>702</b>	<b>1 176</b>	<b>1 129</b>	<b>186</b>	<b>5</b>	<b>508</b>	<b>782</b>	<b>4 488</b>
Algodón	0	0	0	0	0	0	34	0	0	0	0	0	0	0	0
Achiote	0	0	0	0	0	0	1 012	0	0	0	0	0	0	0	0
Cacao	0	0	0	0	0	0	124	0	0	0	0	0	0	0	0
Café	0	0	0	0	0	0	7 719	0	0	0	0	0	0	0	0
Maíz Amarillo Duro	3 390	591	360	3	0	0	0	700	1 172	1 129	186	5	508	781	4 481
Pijuayo	0	0	0	0	0	0	708	0	0	0	0	0	0	0	0
Rocoto	0	0	0	0	0	0	645	0	0	0	0	0	0	0	0
Yacon	5	1	0	0	0	0	8	2	4	0	0	0	0	1	7
<b>CONSUMO ANIMAL</b>	<b>56 239</b>	<b>25</b>	<b>0</b>	<b>0</b>	<b>0</b>	<b>0</b>	<b>0</b>	<b>0</b>	<b>56 026</b>	<b>0</b>	<b>0</b>	<b>0</b>	<b>39</b>	<b>93</b>	<b>56 158</b>
Alfalfa	66	0	0	0	0	0	0	0	66	0	0	0	0	0	66
Avena Forrajera	213	25	0	0	0	0	0	0	0	0	0	0	39	93	132
Pasto Braquearia	35 315	0	0	0	0	0	0	0	35 315	0	0	0	0	0	35 315
Pasto Dactylis	245	0	0	0	0	0	0	0	245	0	0	0	0	0	245
Rye Grass	285	0	0	0	0	0	0	0	285	0	0	0	0	0	285
Pasto Setarea	20 065	0	0	0	0	0	0	0	20 065	0	0	0	0	0	20 065
Trebol	50	0	0	0	0	0	0	0	50	0	0	0	0	0	50
<b>TOTAL</b>	<b>78 191</b>	<b>3 869</b>	<b>1 656</b>	<b>698</b>	<b>547</b>	<b>768</b>	<b>23 438</b>	<b>2 081</b>	<b>58 808</b>	<b>3 641</b>	<b>2 371</b>	<b>3 245</b>	<b>4 469</b>	<b>3 242</b>	<b>77 857</b>

FUENTE: Dirección Regional de Agricultura - Pasco  
ELABORACIÓN: BCRP. Sucursal Huancayo. Departamento de Estudios Económicos

**ANEXO 4**

**PASCO: PRODUCCIÓN MINERA METÁLICA**

MINERAL	2008							2009							
	Ene. - Jul.	Jul	Ago	Sep	Oct	Nov	Dic	Ene.	Feb	Mar	Abr	May	Jun	Jul	Ene. - Jul.
Cobre (TMF)	10 208	1 837	1 554	1 565	1 681	1 752	1 805	1 602	1 464	1 951	1 628	1 566	1 670	1 937	11 818
Oro (KGF)	1 185	150	209	150	155	200	206	201	198	182	184	202	195	153	1 315
Plata (KGF)	643 111	95 307	94 999	92 190	78 411	93 455	98 881	85 822	92 391	93 093	81 394	79 271	74 873	80 569	587 412
Plomo (TMF)	95 460	14 825	13 908	14 254	13 140	14 019	14 062	11 396	11 227	11 361	10 490	9 801	10 201	10 300	74 777
Zinc (TMF)	260 426	39 239	35 079	36 329	37 878	38 691	39 141	34 692	31 907	33 584	34 407	30 495	34 157	34 550	233 793

FUENTE: DGM/DPDM/Estadística Minera

ELABORACIÓN: BCRP. Sucursal Huancayo. Dpto. de Estudios Económicos.

**ANEXO 5**

**PASCO: PRODUCCIÓN Y VENTA DE OXIDO DE CALCIO  
(EN TONELADAS)**

	2008							2009							
	Ene. - Jul.	Jul	Ago	Sep	Oct	Nov	Dic	Ene	Feb	Mar	Abr	May	Jun	Jul	Ene. - Jul.
Producción	33 864	5 300	5 166	6 119	5 844	4 280	3 413	4 517	3 907	5 022	3 528	4 721	4 206	4 347	30 248
Venta	31 948	4 291	4 368	8 698	7 864	5 852	4 311	3 951	2 992	6 502	4 987	4 436	4 117	3 762	30 748

FUENTE: PRODUCE - PASCO

ELABORACIÓN: BCRP, Sucursal Huancayo. Departamento de Estudios Económicos.

**ANEXO 6**

**PASCO: PRODUCCIÓN DE ENERGIA ELECTRICA  
(EN MWH)**

EMPRESA GENERADORA	2008							2009							
	Ene. - Jul..	Jul	Ago	Sep	Oct	Nov	Dic	Ene.	Feb	Mar	Abr	May	Jun	Jul	Ene. - Jul..
<b>ELECTROCENTRO</b>	1 715	291	287	272	198	296	294	230	240	274	299	284	311	330	1 968
C.H. POZUZO	1 715	291	287	272	198	296	294	230	240	274	299	284	311	330	1 968
C.T. PASCO	0	0	0	0	0	0	0	0	0	0	0	0	0	0	0
<b>ENERSUR</b>	462 371	42 693	46 509	54 523	76 973	69 924	71 841	87 852	85 708	85 556	80 153	72 424	50 809	54 710	517 212
C.H. YUNCAN	462 371	42 693	46 509	54 523	76 973	69 924	71 841	87 852	85 708	85 556	80 153	72 424	50 809	54 710	517 212
<b>Total</b>	<b>464 085</b>	<b>42 984</b>	<b>46 796</b>	<b>54 794</b>	<b>77 171</b>	<b>70 220</b>	<b>72 135</b>	<b>88 082</b>	<b>85 948</b>	<b>85 830</b>	<b>80 452</b>	<b>72 707</b>	<b>51 120</b>	<b>55 040</b>	<b>519 179</b>

C.H. - Central Hidroeléctrica

C.T. - Central Térmica

FUENTE: OSINERGMIN

ELABORACION: BCRP. Sede Regional Huancayo. Departamento de Estudios Económicos

**ANEXO 7**

**CIUDAD DE PASCO: EMPLEO FORMAL URBANO EN EMPRESAS DE 10 Y MÁS TRABAJADORES POR SECTORES ECONÓMICOS  
(Variación porcentual con respecto al mismo mes de año anterior a partir de enero de 2009 1/)**

<b>AÑO</b>	<b>MES</b>	<b>EXTRACTIVO</b>	<b>INDUSTRIA</b>	<b>COMERCIO</b>	<b>TRANSPORTES Y COM.</b>	<b>SERVICIOS</b>	<b>TOTAL</b>
<b>2008</b>	Ene						
	Feb	-4,6	0,0	2,8	23,2	-30,6	<b>-5,4</b>
	Mar	-0,5	-4,7	5,4	-13,6	11,5	<b>-0,4</b>
	Abr	-5,8	-4,5	-2,6	0,8	44,4	<b>-3,5</b>
	May	-0,6	-0,4	-2,1	-1,5	2,2	<b>-0,5</b>
	Jun	0,6	4,0	0,0	-3,0	1,5	<b>0,7</b>
	Jul	0,7	-8,8	0,0	-8,6	6,3	<b>0,5</b>
	Ago	0,3	-6,6	-2,0	1,6	1,5	<b>0,3</b>
	Sep	0,9	-3,4	0,0	4,8	1,3	<b>0,9</b>
	Oct	-1,5	0,9	0,0	15,5	1,7	<b>-0,2</b>
	Nov	-7,9	-2,0	-4,2	-35,3	-9,4	<b>-8,8</b>
	Dic	0,4	-27,4	4,3	2,3	-0,5	<b>-1,0</b>
<b>2009</b>	Ene	-19,1	-47,3	-5,1	-24,3	11,8	<b>-18,9</b>
	Feb	-17,9	-39,9	0,6	-34,9	59,9	<b>-15,7</b>
	Mar	-20,5	-47,9	-4,6	-27,5	-28,1	<b>-20,3</b>
	Abr	-16,1	-44,7	-4,1	-28,0	9,9	<b>-13,4</b>
	May	-19,6	-41,2	0,0	-15,5	13,4	<b>-14,0</b>
	Jun	-16,9	-43,5	-4,1	-7,6	18,4	<b>-10,9</b>
	Jul	-19,7	-39,8	4,1	-10,3	14,2	<b>-12,6</b>

FUENTE: MTPE-DNPEFP- Encuesta Nacional de Variación Mensual del Empleo en empresas de 10 y más trabajadores de la actividad privada.

ELABORACIÓN: BCRP. Sucursal Huancayo. Departamento de Estudios Económicos

Nota: La información corresponde al primer día de cada mes.

1/ De febrero a diciembre de 2008, variación porcentual mensual (respecto al mes anterior).

**ANEXO 8**

**PASCO: NÚMERO DE ARRIBOS Y PERNOCTACIONES EN ESTABLECIMIENTOS DE HOSPEDAJE**

	HTB 1/				Una Estrella				Dos Estrellas				Tres Estrellas				Total						
	2 008		2 009		2 008		2 009		2 008		2 009		2 008		2 009		2 008			2 009			
	Nac.	Ext.	Nac.	Ext.	Nac.	Ext.	Nac.	Ext.	Nac.	Ext.	Nac.	Ext.	Nac.	Ext.	Nac.	Ext.	Nac.	Ext.	Total	Nac.	Ext.	Total	
<b>ARRIBOS</b>																							
Enero	7 696	13	5 321	15	1 313	1	855	0	74	0	576	6	15	0	55	0	9 098	14	9 112	6 807	21	6 828	
Febrero	6 925	11	4 023	10	1 174	0	1 582	14	250	0	787	9	8	0	73	0	8 357	11	8 368	6 465	33	6 498	
Marzo	8 080	25	3 984	8	1 124	0	1 582	14	260	0	787	9	8	0	73	0	9 472	25	9 497	6 426	31	6 457	
Abril	8 286	17	5 886	23	1 134	1	1 563	0	79	0	830	5	5	0	53	0	9 504	18	9 522	8 332	28	8 360	
Mayo	9 390	35	6 530	19	1 189	0	1 458	0	0	0	683	7	28	2	83	0	10 607	37	10 644	8 754	26	8 780	
Junio	8 842	48	5 737	11	1 310	0	1 948	8	208	0	940	13	20	2	212	9	10 380	50	10 430	8 837	41	8 878	
Julio	9 017	52	6 004	36	884	0	1 830	13	72	0	1 067	3	74	4	133	14	10 047	56	10 103	9 034	66	9 100	
Agosto	6 927	47			2 643	3			1 060	5			8	0			10 638	55	10 693				
Setiembre	7 006	5			3 060	10			1 322	15			7	0			11 395	30	11 425				
Octubre	6 616	15			939	0			83	0			21	0			7 659	15	7 674				
Noviembre	6 186	41			772	0			507	0			46	6			7 511	47	7 558				
Diciembre	6 020	27			635	0			490	0			11	0			7 156	27	7 183				
<b>ENE - JUL</b>	<b>58 236</b>	<b>201</b>	<b>37 485</b>	<b>122</b>	<b>8 128</b>	<b>2</b>	<b>10 818</b>	<b>49</b>	<b>943</b>	<b>0</b>	<b>5 670</b>	<b>52</b>	<b>158</b>	<b>8</b>	<b>682</b>	<b>23</b>	<b>67 465</b>	<b>211</b>	<b>67 676</b>	<b>54 655</b>	<b>246</b>	<b>54 901</b>	
<b>PERNOCTACIONES</b>																							
Enero	9 765	17	6 330	96	1 633	1	984	0	121	0	726	6	22	0	59	0	11 541	18	11 559	8 099	102	8 201	
Febrero	8 728	13	5 342	16	1 443	0	1 838	14	395	0	996	9	13	0	85	0	10 579	13	10 592	8 261	39	8 300	
Marzo	10 124	70	5 295	12	1 447	0	1 838	14	353	0	996	9	13	0	85	0	11 937	70	12 007	8 214	35	8 249	
Abril	10 172	39	7 077	56	1 298	1	1 814	0	259	0	908	6	12	0	54	0	11 741	40	11 781	9 853	62	9 915	
Mayo	11 654	56	7 285	27	1 500	0	1 679	0	0	0	873	8	48	2	93	0	13 202	58	13 260	9 930	35	9 965	
Junio	10 214	93	6 854	19	1 600	0	2 447	8	385	0	1 137	20	49	0	289	31	12 248	93	12 341	10 727	78	10 805	
Julio	11 485	58	7 894	37	1 145	0	2 438	59	205	0	1 372	3	118	4	252	17	12 953	62	13 015	11 956	116	12 072	
Agosto	8 428	68			3 806	3			1 596	9			8	0			13 838	80	13 918				
Setiembre	7 599	10			4 025	14			1 816	25			7	0			13 447	49	13 496				
Octubre	8 073	15			1 107	0			83	0			46	0			9 309	15	9 324				
Noviembre	7 891	64			1 023	0			672	0			72	6			9 658	70	9 728				
Diciembre	7 630	59			831	0			625	0			11	0			9 097	59	9 156				
<b>ENE - JUL</b>	<b>72 142</b>	<b>346</b>	<b>46 077</b>	<b>263</b>	<b>10 066</b>	<b>2</b>	<b>13 038</b>	<b>95</b>	<b>1 718</b>	<b>0</b>	<b>7 008</b>	<b>61</b>	<b>275</b>	<b>6</b>	<b>917</b>	<b>48</b>	<b>84 201</b>	<b>354</b>	<b>84 555</b>	<b>67 040</b>	<b>467</b>	<b>67 507</b>	

1/ Albergues y establecimientos de hospedaje sin categorizar.

FUENTE: Dirección Regional de Comercio Exterior y Turismo - Pasco

ELABORACIÓN: BCRP, Sucursal Huancayo, Departamento de Estudios Económicos.

ANEXO 9

**PASCO: EXPORTACIONES FOB POR GRUPOS DE PRODUCTOS  
(MILES US\$)**

TIPO	2008							2009							
	Ene. - Jul.	Jul	Ago	Sep	Oct	Nov	Dic	Ene	Feb	Mar	Abr	May	Jun	Jul	Ene. - Jul.
<b>PRODUCTOS TRADICIONALES</b>	<b>316 918</b>	<b>53 364</b>	<b>36 574</b>	<b>66 109</b>	<b>49 401</b>	<b>38 512</b>	<b>34 742</b>	<b>17 827</b>	<b>31 082</b>	<b>33 980</b>	<b>44 448</b>	<b>73 128</b>	<b>61 306</b>	<b>65 881</b>	<b>327 652</b>
<b>Agrícolas</b>	<b>1 945</b>	<b>784</b>	<b>661</b>	<b>880</b>	<b>559</b>	<b>185</b>	<b>0</b>	<b>55</b>	<b>0</b>	<b>54</b>	<b>0</b>	<b>0</b>	<b>99</b>	<b>413</b>	<b>621</b>
Café															
Valor (Miles US\$)	1 945	784	661	880	559	185	0	55	0	54	0	0	99	413	621
Volúmen (TM)	726	304	228	298	185	57	0	19	0	21	0	0	38	152	230
<b>Mineros</b>	<b>314 972</b>	<b>52 580</b>	<b>35 914</b>	<b>65 230</b>	<b>48 841</b>	<b>38 327</b>	<b>34 742</b>	<b>17 772</b>	<b>31 082</b>	<b>33 926</b>	<b>44 448</b>	<b>73 128</b>	<b>61 207</b>	<b>65 468</b>	<b>327 030</b>
Cobre															
Valor (Miles US\$)	31 420	4 434	5 220	4 617	1 635	15 488	2 613	8 206	3 250	10 999	3 204	25 174	14 573	10 860	76 266
Volúmen (TM)	18 402	1 793	3 696	2 902	1 355	11 228	10 561	8 005	3 202	8 012	2 153	19 131	10 891	7 136	58 530
Oro															
Valor (Miles US\$)	3 303	0	0	0	0	0	0	0	0	0	0	0	0	3 150	3 150
Volúmen (TM)	0	0	0	0	0	0	0	0	0	0	0	0	0	0	0
Plomo															
Valor (Miles US\$)	127 061	20 572	16 108	38 969	29 543	3 605	15 986	6 147	17 543	3 069	27 794	25 800	21 290	35 790	137 434
Volúmen (TM)	57 044	11 362	7 934	19 817	21 733	2 390	13 089	5 018	13 239	1 832	21 083	23 197	15 440	16 621	96 429
Zinc															
Valor (Miles US\$)	153 188	27 574	14 585	21 644	17 663	19 234	16 143	3 419	10 289	19 858	13 449	22 153	25 344	15 667	110 181
Volúmen (TM)	247 133	53 450	35 562	46 681	55 496	63 819	53 965	12 222	36 651	62 716	44 940	48 119	66 510	31 064	302 221
<b>PRODUCTOS NO TRADICIONALES</b>	<b>338</b>	<b>0</b>	<b>0</b>	<b>0</b>	<b>0</b>	<b>5</b>	<b>0</b>	<b>47</b>	<b>3</b>	<b>0</b>	<b>102</b>	<b>64</b>	<b>66</b>	<b>0</b>	<b>282</b>
<b>Agropecuarios</b>	<b>0</b>	<b>0</b>	<b>0</b>	<b>0</b>	<b>0</b>	<b>5</b>	<b>0</b>	<b>0</b>	<b>3</b>	<b>0</b>	<b>0</b>	<b>0</b>	<b>0</b>	<b>0</b>	<b>3</b>
Hortalizas frescas															
Valor (Miles US\$)	0	0	0	0	0	0	0	0	3	0	0	0	0	0	3
Volúmen (TM)	0	0	0	0	0	0	0	0	1	0	0	0	0	0	1
Otros															
Valor (Miles US\$)	0	0	0	0	0	5	0	0	0	0	0	0	0	0	0
<b>Textil</b>	<b>302</b>	<b>0</b>	<b>0</b>	<b>0</b>	<b>0</b>	<b>0</b>	<b>0</b>	<b>47</b>	<b>0</b>	<b>0</b>	<b>102</b>	<b>64</b>	<b>66</b>	<b>0</b>	<b>279</b>
Lana															
Valor (Miles US\$)	302	0	0	0	0	0	0	47	0	0	102	64	66	0	279
Volúmen (TM)	148	0	0	0	0	0	0	22	0	0	73	52	51	0	197
<b>Otros no Tradicionales (Miles US\$)</b>	<b>36</b>	<b>0</b>	<b>0</b>	<b>0</b>	<b>0</b>	<b>0</b>	<b>0</b>	<b>0</b>	<b>0</b>	<b>0</b>	<b>0</b>	<b>0</b>	<b>0</b>	<b>0</b>	<b>0</b>
<b>TOTAL</b>	<b>317 256</b>	<b>53 364</b>	<b>36 574</b>	<b>66 109</b>	<b>49 401</b>	<b>38 517</b>	<b>34 742</b>	<b>17 873</b>	<b>31 085</b>	<b>33 980</b>	<b>44 550</b>	<b>73 192</b>	<b>61 373</b>	<b>65 881</b>	<b>327 934</b>

FUENTE: SUNAT. www.sunat.gob.pe

ELABORACION: BCRP. Sucursal Huancayo. Departamento de Estudios Económicos



ANEXO 10

PASCO: EXPORTACIONES FOB POR BLOQUE ECONÓMICO Y PAISES  
(MILES US\$)

	2008							2009							Ene. - Jul.
	Ene. - Jul.	Jul	Ago	Sep	Oct	Nov	Dic	Ene	Feb	Mar	Abr	May	Jun	Jul	
<b>AMÉRICA</b>	<b>41 189</b>	<b>7 105</b>	<b>2 980</b>	<b>6 475</b>	<b>4 167</b>	<b>2 731</b>	<b>2 088</b>	<b>343</b>	<b>443</b>	<b>4 347</b>	<b>13 311</b>	<b>9 175</b>	<b>1 438</b>	<b>19 738</b>	<b>54 364</b>
<b>TLCAN</b>	<b>5 206</b>	<b>0</b>	<b>2 980</b>	<b>628</b>	<b>2 998</b>	<b>970</b>	<b>2 088</b>	<b>296</b>	<b>443</b>	<b>1 914</b>	<b>12 414</b>	<b>2 645</b>	<b>1 372</b>	<b>18 530</b>	<b>43 183</b>
Canadá	1 850	0	707	627	0	970	229	296	443	499	10 652	775	1 273	18 381	32 319
Estados Unidos	3 355	0	2 273	1	2 998	0	1 859	0	0	1 416	1 762	1 870	99	149	5 295
Mexico	0	0	0	0	0	0	0	0	0	0	0	0	5 568	0	5 568
<b>MERCOSUR</b>	<b>35 983</b>	<b>7 105</b>	<b>0</b>	<b>3 930</b>	<b>1 170</b>	<b>1 762</b>	<b>0</b>	<b>47</b>	<b>0</b>	<b>0</b>	<b>897</b>	<b>2 662</b>	<b>66</b>	<b>1 208</b>	<b>4 879</b>
Argentina	3 470	0	0	0	0	0	0	0	0	0	0	0	0	0	0
Brasil	32 210	7 105	0	3 930	1 170	1 762	0	0	0	0	795	2 598	0	1 208	4 600
Resto MERCOSUR	302	0	0	0	0	0	0	47	0	0	102	64	66	0	279
<b>CHILE</b>	<b>0</b>	<b>0</b>	<b>0</b>	<b>1 772</b>	<b>0</b>	<b>0</b>	<b>0</b>	<b>0</b>	<b>0</b>	<b>2 433</b>	<b>0</b>	<b>3 869</b>	<b>0</b>	<b>0</b>	<b>6 302</b>
<b>RESTO DE AMÉRICA</b>	<b>0</b>	<b>0</b>	<b>0</b>	<b>144</b>	<b>0</b>	<b>0</b>	<b>0</b>	<b>0</b>	<b>0</b>	<b>0</b>	<b>0</b>	<b>0</b>	<b>0</b>	<b>0</b>	<b>0</b>
<b>EUROPA</b>	<b>37 746</b>	<b>10 806</b>	<b>6 463</b>	<b>20 284</b>	<b>5 713</b>	<b>5 527</b>	<b>12 164</b>	<b>55</b>	<b>335</b>	<b>2 456</b>	<b>1 047</b>	<b>0</b>	<b>4 048</b>	<b>4 863</b>	<b>12 805</b>
<b>UNIÓN EUROPEA</b>	<b>34 443</b>	<b>10 806</b>	<b>6 463</b>	<b>20 249</b>	<b>5 713</b>	<b>5 527</b>	<b>12 164</b>	<b>55</b>	<b>335</b>	<b>2 456</b>	<b>1 047</b>	<b>0</b>	<b>4 048</b>	<b>1 713</b>	<b>9 655</b>
Alemania	6 409	730	590	638	442	185	0	55	0	54	0	0	0	797	906
Belgica - Luxemburgo	6 842	0	3 241	2 744	0	251	3 238	0	0	0	0	0	0	0	0
España	7 773	4 148	0	0	3 062	3 806	0	0	3	1 459	609	0	4 048	0	6 119
Finlandia	4 434	4 434	0	0	0	974	0	0	0	0	0	0	0	0	0
Francia	2	0	0	0	0	0	0	0	0	0	0	0	0	0	0
Inglaterra	0	0	0	0	0	5	0	0	0	0	0	0	0	0	0
Italia	5 044	1 441	0	16 866	2 208	0	8 512	0	0	0	0	0	0	0	0
Suecia	3 360	0	2 632	0	0	306	414	0	0	0	438	0	0	916	1 354
Resto Unión Europea	579	54	0	0	0	0	0	0	333	943	0	0	0	0	1 276
<b>SUIZA</b>	<b>3 303</b>	<b>0</b>	<b>0</b>	<b>36</b>	<b>0</b>	<b>0</b>	<b>0</b>	<b>0</b>	<b>0</b>	<b>0</b>	<b>0</b>	<b>0</b>	<b>0</b>	<b>3 150</b>	<b>3 150</b>
<b>ASIA</b>	<b>221 547</b>	<b>32 531</b>	<b>25 249</b>	<b>36 809</b>	<b>39 521</b>	<b>29 747</b>	<b>19 239</b>	<b>17 475</b>	<b>28 751</b>	<b>27 176</b>	<b>30 192</b>	<b>49 629</b>	<b>50 318</b>	<b>41 280</b>	<b>244 822</b>
China	122 735	14 653	15 150	21 983	20 883	25 199	5 351	14 056	23 620	17 354	24 819	40 373	32 904	19 849	172 975
India	6 003	0	0	4 849	1 089	0	0	0	0	0	0	0	3 146	0	3 146
Japón	29 607	8 331	1 767	2 715	7 411	0	1 019	3 419	0	1 370	0	1 827	1 806	4 422	12 845
Republica de Korea	56 832	9 547	4 358	7 262	10 138	1 860	12 869	0	5 131	8 453	5 373	7 428	12 462	10 792	49 640
Resto de Asia	6 369	0	3 974	0	0	2 688	0	0	0	0	0	0	0	6 217	6 217
<b>AFRICA</b>	<b>16 775</b>	<b>2 922</b>	<b>1 881</b>	<b>2 541</b>	<b>0</b>	<b>512</b>	<b>1 251</b>	<b>0</b>	<b>1 555</b>	<b>0</b>	<b>0</b>	<b>14 388</b>	<b>0</b>	<b>0</b>	<b>15 943</b>
<b>TOTAL</b>	<b>317 256</b>	<b>53 364</b>	<b>36 574</b>	<b>66 109</b>	<b>49 401</b>	<b>38 517</b>	<b>34 742</b>	<b>17 873</b>	<b>31 085</b>	<b>33 980</b>	<b>44 550</b>	<b>73 192</b>	<b>55 804</b>	<b>65 881</b>	<b>327 934</b>

FUENTE: SUNAT. www.sunat.gob.pe

ELABORACION: BCRP. Sucursal Huancayo. Departamento de Estudios Económicos

ANEXO 11

PASCO: INGRESOS CORRIENTES DEL GOBIERNO CENTRAL 1/  
(MILES DE NUEVOS SOLES)

	2008							2009							
	Ene - Jul.	Jul	Ago	Sep	Oct	Nov	Dic	Ene	Feb	Mar	Abr	May	Jun	Jul	Ene - Jul.
<b>I. INGRESOS TRIBUTARIOS</b>	<b>22 435</b>	<b>2 334</b>	<b>2 012</b>	<b>2 674</b>	<b>2 235</b>	<b>1 984</b>	<b>2 635</b>	<b>2 569</b>	<b>1 307</b>	<b>1 951</b>	<b>1 887</b>	<b>873</b>	<b>1 673</b>	<b>1 481</b>	<b>11 742</b>
<b>1. Impuesto a la Renta</b>	<b>12 073</b>	<b>993</b>	<b>953</b>	<b>1 136</b>	<b>1 021</b>	<b>984</b>	<b>1 318</b>	<b>1 304</b>	<b>780</b>	<b>1 048</b>	<b>1 217</b>	<b>542</b>	<b>910</b>	<b>791</b>	<b>6 593</b>
- Personas Naturales	1 530	227	227	245	246	229	398	437	266	282	265	118	307	191	1 866
- Personas Jurídicas	4 417	670	687	693	746	751	912	860	509	643	594	403	528	538	4 075
- Regularización	6 126	95	38	198	29	4	8	8	5	123	358	21	75	62	652
<b>2. Impuesto a la Importación</b>	<b>0</b>	<b>0</b>	<b>0</b>	<b>0</b>	<b>0</b>	<b>0</b>	<b>0</b>	<b>0</b>	<b>0</b>	<b>0</b>	<b>0</b>	<b>0</b>	<b>0</b>	<b>1</b>	<b>1</b>
<b>3. Impuesto General a las Ventas</b>	<b>10 352</b>	<b>1 340</b>	<b>1 058</b>	<b>1 537</b>	<b>1 210</b>	<b>999</b>	<b>1 316</b>	<b>1 264</b>	<b>526</b>	<b>902</b>	<b>668</b>	<b>330</b>	<b>761</b>	<b>688</b>	<b>5 140</b>
- Operaciones Internas	10 352	1 340	1 058	1 537	1 210	999	1 316	1 264	526	902	668	330	760	686	5 137
- Operaciones Externas	0	0	0	0	0	0	0	0	0	0	0	0	1	2	3
<b>4. Impuesto Selectivo al Consumo</b>	<b>10</b>	<b>2</b>	<b>2</b>	<b>1</b>	<b>4</b>	<b>1</b>	<b>1</b>	<b>1</b>	<b>1</b>	<b>1</b>	<b>1</b>	<b>1</b>	<b>2</b>	<b>1</b>	<b>9</b>
<b>5. Otros Ingresos Tributarios</b>	<b>0</b>	<b>0</b>	<b>0</b>	<b>0</b>	<b>0</b>	<b>0</b>	<b>0</b>	<b>0</b>	<b>0</b>	<b>0</b>	<b>0</b>	<b>0</b>	<b>0</b>	<b>0</b>	<b>0</b>
<b>II. INGRESOS NO TRIBUTARIOS</b>	<b>1 509</b>	<b>212</b>	<b>217</b>	<b>213</b>	<b>247</b>	<b>274</b>	<b>330</b>	<b>161</b>	<b>275</b>	<b>160</b>	<b>240</b>	<b>136</b>	<b>185</b>	<b>260</b>	<b>1 418</b>
<b>III. TOTAL INGRESOS CORRIENTES (I+II)</b>	<b>23 944</b>	<b>2 546</b>	<b>2 230</b>	<b>2 888</b>	<b>2 481</b>	<b>2 258</b>	<b>2 965</b>	<b>2 731</b>	<b>1 582</b>	<b>2 111</b>	<b>2 127</b>	<b>1 010</b>	<b>1 858</b>	<b>1 741</b>	<b>13 160</b>

1/ En Terminos Reales

FUENTE: Superintendencia Nacional de Administración Tributaria - SUNAT

EABORACIÓN: BCRP. Sucursal Huancayo. Departamento de Estudios Económicos.

**ANEXO 12**

**GOBIERNO REGIONAL DE PASCO: GASTOS COMPROMETIDOS POR GENÉRICA DE GASTOS  
(MILES DE NUEVOS SOLES)**

	2 008							2 009							
	ENE - JUL	JUL	AGO	SET	OCT	NOV	DIC	ENE	FEB	MAR	ABR	MAY	JUN	JUL	ENE - JUL
<b>GASTOS CORRIENTES</b>	<b>84 183</b>	<b>12 995</b>	<b>12 261</b>	<b>11 782</b>	<b>11 515</b>	<b>12 170</b>	<b>14 295</b>	<b>11 430</b>	<b>12 901</b>	<b>11 501</b>	<b>11 892</b>	<b>13 805</b>	<b>11 793</b>	<b>15 629</b>	<b>88 951</b>
Personal y Oblig. Sociales	68 402	10 307	9 576	9 240	9 327	9 356	10 632	9 469	10 793	9 280	9 483	9 460	9 336	12 238	70 060
Pens. y Otras Prest. Sociales	5 436	888	847	710	779	718	885	770	1 004	719	754	736	740	1 216	5 938
Bienes y Servicios	9 349	1 538	1 700	1 659	1 293	1 941	2 577	1 108	1 103	1 419	1 573	3 526	1 634	2 010	12 374
Otros Gastos Corrientes	996	262	139	173	115	155	201	83	0	83	83	83	83	165	578
<b>GASTOS DE CAPITAL</b>	<b>22 372</b>	<b>2 907</b>	<b>40 911</b>	<b>7 210</b>	<b>3 553</b>	<b>5 932</b>	<b>38 535</b>	<b>2 841</b>	<b>3 221</b>	<b>6 251</b>	<b>14 248</b>	<b>6 236</b>	<b>6 881</b>	<b>76 907</b>	<b>116 585</b>
Adq. de Act. No Financieros	7 765	2 787	40 701	7 112	3 417	5 786	18 939	2 841	3 221	6 251	14 248	6 236	6 871	76 907	116 575
Adq. de Activos. Financieros	349	65	82	40	40	108	259	0	0	0	0	0	10	0	10
Otros Gastos de Capital	14 258	55	128	57	96	38	19 337	0	0	0	0	0	0	0	0
<b>TOTAL</b>	<b>106 554</b>	<b>15 902</b>	<b>53 172</b>	<b>18 991</b>	<b>15 068</b>	<b>18 102</b>	<b>52 830</b>	<b>14 271</b>	<b>16 122</b>	<b>17 752</b>	<b>26 140</b>	<b>20 041</b>	<b>18 674</b>	<b>92 536</b>	<b>205 536</b>

FUENTE: Gobierno Regional de Pasco  
ELABORACIÓN: BCRP. Sucursal Huancayo. Departamento de Estudios Económicos

**ANEXO 13**

**GOBIERNO REGIONAL DE PASCO: GASTOS COMPROMETIDOS POR UNIDAD EJECUTORA  
(MILES DE NUEVOS SOLES)**

	2 008							2 009							
	ENE - JUL	JUL	AGO	SET	OCT	NOV	DIC	ENE	FEB	MAR	ABR	MAY	JUN	JUL	ENE - JUL
<b>GASTOS CORRIENTES</b>	<b>84 183</b>	<b>12 995</b>	<b>12 261</b>	<b>11 782</b>	<b>11 515</b>	<b>12 170</b>	<b>14 295</b>	<b>11 430</b>	<b>12 901</b>	<b>11 501</b>	<b>11 892</b>	<b>13 805</b>	<b>11 793</b>	<b>15 629</b>	<b>88 951</b>
Sede Gob. Reg.	4 771	719	1 087	909	723	809	844	865	869	863	780	2 621	764	1 073	7 835
M. Producción	0	0	0	0	0	0	0	0	0	0	0	0	0	0	0
M. Agricultura	1 066	171	193	149	139	155	198	151	173	148	151	148	27	209	1 006
M. Transportes	1 389	318	220	234	192	196	614	104	229	108	99	199	298	381	1 420
M. Educación	61 757	9 173	8 523	8 240	8 270	8 273	9 294	8 330	10 191	8 111	8 387	8 395	8 376	10 943	62 734
M. Salud	15 200	2 615	2 239	2 250	2 191	2 738	3 345	1 979	1 439	2 271	2 474	2 441	2 327	3 024	15 956
<b>GASTOS DE CAPITAL</b>	<b>22 372</b>	<b>2 907</b>	<b>40 911</b>	<b>7 210</b>	<b>3 553</b>	<b>5 932</b>	<b>38 535</b>	<b>2 841</b>	<b>3 221</b>	<b>6 251</b>	<b>14 248</b>	<b>6 236</b>	<b>6 881</b>	<b>76 907</b>	<b>116 585</b>
Sede Gob. Reg.	21 632	2 745	40 675	7 094	3 339	5 763	37 830	2 828	3 181	6 080	14 107	5 979	6 567	76 104	114 847
M. Producción	0	0	0	0	0	0	0	0	0	0	0	0	0	0	0
M. Agricultura	19	9	0	5	12	0	244	0	0	0	0	0	0	0	0
M. Transportes	86	83	66	51	110	46	159	0	0	17	0	0	3	93	114
M. Educación	102	6	0	0	8	0	0	3	20	55	0	0	30	0	108
M. Salud	533	65	170	59	84	124	302	10	19	99	141	257	281	709	1 516
<b>TOTAL</b>	<b>106 554</b>	<b>15 902</b>	<b>53 172</b>	<b>18 991</b>	<b>15 068</b>	<b>18 102</b>	<b>52 830</b>	<b>14 271</b>	<b>16 122</b>	<b>17 752</b>	<b>26 140</b>	<b>20 041</b>	<b>18 674</b>	<b>92 536</b>	<b>205 536</b>

FUENTE: Gobierno Regional de Pasco  
ELABORACIÓN: BCRP. Sucursal Huancayo. Departamento de Estudios Económicos

ANEXO 14

**GOBIERNO REGIONAL DE PASCO: PROGRAMA DE INVERSIONES 1/  
(MILES DE NUEVOS SOLES)**

	2 008							2009							
	ENE - JUL	JUL	AGO	SEP	OCT	NOV	DIC	ENE	FEB	MAR	ABR	MAY	JUN	JUL	ENE - JUL
<b>Administración y Planeamiento</b>	379	102	156	214	247	400	381	189	250	541	292	253	368	192	2 086
Plmto, Gest. y Resv. de Contingencia	379	102	156	214	247	400	381	189	250	541	292	253	368	192	2 086
Deuda pública	0	0	0	0	0	0	0	0	0	0	0	0	0	0	0
<b>Agropecuaria</b>	281	80	125	327	151	3 224	3 853	50	29	49	2 960	677	453	95	4 313
<b>Protección y Previsión Social</b>	431	333	326	565	77	102	329	0	294	225	148	7	91	827	1 593
Protección Social	431	333	326	565	77	102	329	0	294	225	148	7	91	827	1 593
Previsión Social	0	0	0	0	0	0	0	0	0	0	0	0	0	0	0
<b>Defensa y Seguridad Nacional</b>	0	0	0	0	0	0	209	0	0	0	0	0	0	0	0
Defensa y Seguridad Nacional	0	0	0	0	0	0	209	0	0	0	0	0	0	0	0
Orden Público y Seguridad	0	0	0	0	0	0	0	0	0	0	0	0	0	0	0
<b>Educación y Cultura</b>	945	441	1 047	259	211	753	8 108	117	190	443	1 249	5	17	0	2 020
Educación	945	441	1 047	259	211	753	8 108	117	190	443	1 249	5	17	0	2 020
Cultura y Deporte	0	0	0	0	0	0	0	0	0	0	0	0	0	0	0
<b>Energía y Recurso Minerales</b>	0	0	0	0	0	0	0	0	0	0	0	10	12	0	22
Energía	0	0	0	0	0	0	0	0	0	0	0	0	0	0	0
Minería	0	0	0	0	0	0	0	0	0	0	0	10	12	0	22
<b>Trabajo</b>	0	0	0	0	0	0	0	0	0	0	0	0	0	0	0
<b>Industria, Comercio y Servicios</b>	0	0	0	273	0	0	0	0	0	0	0	0	0	0	0
Industria, Comercio y Servicios	0	0	0	273	0	0	0	0	0	0	0	0	0	0	0
Comercio	0	0	0	0	0	0	0	0	0	0	0	0	0	0	0
Turismo	0	0	0	0	0	0	0	0	0	0	0	0	0	0	0
<b>Salud y Saneamiento</b>	4 465	1 396	695	1 307	1 031	735	4 355	341	1 002	1 388	828	4 227	1 034	1 042	9 863
Salud	0	0	81	0	0	0	0	0	18	0	0	2 709	0	0	2 727
Medio Ambiente	0	0	0	0	0	0	0	0	0	0	0	0	0	0	0
Saneamiento	4 465	1 396	615	1 307	1 031	735	4 355	341	984	1 388	828	1 518	1 034	1 042	7 136
<b>Transportes</b>	1 263	435	38 352	4 167	1 701	572	1 704	2 143	1 456	3 604	8 771	1 057	4 895	74 751	96 677
<b>TOTAL DE INVERSIONES</b>	7 765	2 787	40 701	7 112	3 417	5 786	18 939	2 841	3 221	6 251	14 248	6 236	6 871	76 907	116 575

1/ Preliminar

FUENTE: Gobierno Regional de Pasco

ELABORACIÓN: BCRP. Sucursal Huancayo. Departamento de Estudios Económicos

ANEXO 15

**PASCO: DEPÓSITOS Y OBLIGACIONES DEL SISTEMA FINANCIERO  
(SALDOS EN MILES DE NUEVOS SOLES)**

ENTIDADES FINANCIERAS	2008						2009						
	Jul	Ago	Set	Oct	Nov	Dic	Ene	Feb	Mar	Abr	May	Jun	Jul
<b>I. EMPRESAS BANCARIAS</b>	<b>114 186</b>	<b>113 485</b>	<b>116 969</b>	<b>152 453</b>	<b>152 453</b>	<b>166 418</b>	<b>167 805</b>	<b>173 046</b>	<b>174 870</b>	<b>124 225</b>	<b>124 225</b>	<b>131 568</b>	<b>127 003</b>
<b>Depósitos a vista</b>	<b>18 319</b>	<b>21 605</b>	<b>22 135</b>	<b>22 890</b>	<b>22 890</b>	<b>21 637</b>	<b>22 863</b>	<b>24 874</b>	<b>27 325</b>	<b>24 561</b>	<b>24 561</b>	<b>26 313</b>	<b>26 601</b>
En m/n	12 971	16 251	15 582	13 061	13 061	12 777	11 383	15 370	15 576	17 778	16 730	15 692	16 419
En m/e	5 349	5 355	6 553	9 829	9 829	8 861	11 479	9 504	11 750	9 224	7 831	10 621	10 182
<b>Depósitos a ahorro</b>	<b>57 351</b>	<b>56 070</b>	<b>56 204</b>	<b>52 635</b>	<b>52 635</b>	<b>56 965</b>	<b>56 843</b>	<b>60 027</b>	<b>58 079</b>	<b>54 645</b>	<b>54 645</b>	<b>62 029</b>	<b>59 220</b>
En m/n	47 919	46 103	44 909	39 842	39 842	44 421	44 541	48 151	46 564	44 364	43 597	51 025	47 855
En m/e	9 432	9 968	11 295	12 793	12 793	12 544	12 302	11 876	11 515	13 413	11 048	11 004	11 366
<b>Depósitos a plazo</b>	<b>38 515</b>	<b>35 810</b>	<b>38 630</b>	<b>76 929</b>	<b>76 929</b>	<b>87 816</b>	<b>88 099</b>	<b>88 145</b>	<b>89 466</b>	<b>45 019</b>	<b>45 019</b>	<b>43 226</b>	<b>41 181</b>
En m/n	25 146	22 099	24 274	55 982	55 982	64 708	64 419	64 003	66 344	65 118	23 801	23 164	22 041
En m/e	13 369	13 711	14 356	20 946	20 946	23 108	23 680	24 142	23 122	21 405	21 219	20 062	19 140
<b>II. INSTITUCIONES DE MICROFINANZAS</b>	<b>17 602</b>	<b>18 199</b>	<b>17 987</b>	<b>18 412</b>	<b>18 412</b>	<b>19 197</b>	<b>18 838</b>	<b>19 065</b>	<b>19 242</b>	<b>20 040</b>	<b>20 040</b>	<b>20 608</b>	<b>20 927</b>
<b>Depósitos a vista</b>	<b>0</b>	<b>0</b>	<b>0</b>	<b>0</b>	<b>0</b>	<b>0</b>	<b>0</b>	<b>0</b>	<b>0</b>	<b>0</b>	<b>0</b>	<b>0</b>	<b>0</b>
En m/n	0	0	0	0	0	0	0	0	0	0	0	0	0
En m/e	0	0	0	0	0	0	0	0	0	0	0	0	0
<b>Depósitos a ahorro</b>	<b>4 043</b>	<b>4 378</b>	<b>3 767</b>	<b>3 330</b>	<b>3 330</b>	<b>3 978</b>	<b>3 560</b>	<b>3 532</b>	<b>3 500</b>	<b>3 771</b>	<b>3 771</b>	<b>4 034</b>	<b>4 026</b>
En m/n	3 634	3 882	3 322	2 998	2 998	3 643	3 181	3 175	2 987	3 107	3 266	3 465	3 608
En m/e	410	496	445	332	332	335	379	357	513	530	506	568	418
<b>Depósitos a plazo</b>	<b>13 559</b>	<b>13 822</b>	<b>14 220</b>	<b>15 082</b>	<b>15 082</b>	<b>15 220</b>	<b>15 278</b>	<b>15 533</b>	<b>15 741</b>	<b>16 269</b>	<b>16 269</b>	<b>16 574</b>	<b>16 901</b>
En m/n	11 301	11 434	11 848	12 211	12 211	12 428	12 550	12 677	12 927	13 233	13 429	13 701	13 974
En m/e	2 258	2 388	2 371	2 870	2 870	2 791	2 729	2 856	2 814	2 749	2 840	2 873	2 927
<b>III. TOTAL SISTEMA FINANCIERO</b>	<b>131 788</b>	<b>131 684</b>	<b>134 956</b>	<b>170 865</b>	<b>170 865</b>	<b>185 615</b>	<b>186 644</b>	<b>192 112</b>	<b>194 111</b>	<b>144 265</b>	<b>144 265</b>	<b>152 177</b>	<b>147 930</b>
<b>Depósitos a vista</b>	<b>18 319</b>	<b>21 605</b>	<b>22 135</b>	<b>22 890</b>	<b>22 890</b>	<b>21 637</b>	<b>22 863</b>	<b>24 874</b>	<b>27 325</b>	<b>24 561</b>	<b>24 561</b>	<b>26 313</b>	<b>26 601</b>
En m/n	12 971	16 251	15 582	13 061	13 061	12 777	11 383	15 370	15 576	16 730	16 730	15 692	16 419
En m/e	5 349	5 355	6 553	9 829	9 829	8 861	11 479	9 504	11 750	7 831	7 831	10 621	10 182
<b>Depósitos a ahorro</b>	<b>61 395</b>	<b>60 448</b>	<b>59 971</b>	<b>55 965</b>	<b>55 965</b>	<b>60 942</b>	<b>60 403</b>	<b>63 559</b>	<b>61 579</b>	<b>58 416</b>	<b>58 416</b>	<b>66 063</b>	<b>63 246</b>
En m/n	51 553	49 984	48 230	42 840	42 840	48 064	47 723	51 326	49 551	46 863	46 863	54 490	51 463
En m/e	9 842	10 464	11 741	13 125	13 125	12 878	12 680	12 233	12 028	11 553	11 553	11 573	11 783
<b>Depósitos a plazo</b>	<b>52 074</b>	<b>49 631</b>	<b>52 849</b>	<b>92 010</b>	<b>92 010</b>	<b>103 035</b>	<b>103 378</b>	<b>103 678</b>	<b>105 207</b>	<b>61 288</b>	<b>61 288</b>	<b>59 800</b>	<b>58 083</b>
En m/n	36 447	33 532	36 122	68 194	68 194	77 136	76 969	76 681	79 271	37 230	37 230	36 865	36 015
En m/e	15 627	16 099	16 727	23 817	23 817	25 899	26 409	26 998	25 936	24 059	24 059	22 935	22 067

FUENTE: SUPERINTENDENCIA DE BANCA Y SEGUROS - SBS

ELABORACIÓN: BCRP, Sucursal Huancayo, Departamento de Estudios Económicos.

ANEXO 16

**PASCO: DEPÓSITOS EN LAS ENTIDADES FINANCIERAS UBICADAS POR PROVINCIAS – JULIO 2009  
(SALDOS EN MILES DE NUEVOS SOLES)**

ENTIDADES FINANCIERAS	PROVINCIAS						REGIÓN		
	PASCO			OXAPAMPA			M/N	M/E	TOTAL
	M/N	M/E	TOTAL	M/N	M/E	TOTAL			
<b>I. SISTEMA BANCARIO</b>	<b>80 803</b>	<b>38 615</b>	<b>3 918</b>	<b>5 512</b>	<b>2 073</b>	<b>7 585</b>	<b>86 315</b>	<b>40 688</b>	<b>127 003</b>
Crédito	35 936	20 400	56 336	5 512	2 073	7 585	41 448	22 473	63 921
Continental	34 182	14 470	48 653	0	0	0	34 182	14 470	48 653
Interbank	10 685	3 744	14 429	0	0	0	10 685	3 744	14 429
<b>II. INSTITUCIONES DE MICROFINANZAS</b>	<b>3 588</b>	<b>330</b>	<b>3 918</b>	<b>13 994</b>	<b>3 015</b>	<b>17 009</b>	<b>17 582</b>	<b>3 345</b>	<b>20 927</b>
Financiera Crediscotia	967	51	1 019	0	0	0	967	51	1 019
Financiera TFC S.A.	0	0	0	0	0	0	0	0	0
Caja Municipal de Huancayo	1 758	225	1 983	13 994	3 015	17 009	15 752	3 240	18 992
Caja Municipal de Maynas	862	54	916	0	0	0	862	54	916
Edpyme Confianza	0	0	0	0	0	0	0	0	0
<b>TOTAL</b>	<b>84 392</b>	<b>38 945</b>	<b>7 837</b>	<b>19 505</b>	<b>5 088</b>	<b>24 593</b>	<b>103 897</b>	<b>44 033</b>	<b>147 930</b>

1/ Caja Municipal de Sullana a partir de Diciembre 2008

FUENTE: SUPERINTENDENCIA DE BANCA Y SEGUROS - SBS

ELABORACIÓN: BCRP. Susursal Huancayo. Departamento de Estudios Económicos.

ANEXO 17

**PASCO: CRÉDITOS DEL SISTEMA FINANCIERO  
(SALDOS EN MILES DE NUEVOS SOLES)**

ENTIDADES FINANCIERAS	2008						2009						
	Jul	Ago	Sep	Oct	Nov	Dic	Ene	Feb	Mar	Abr	May	Jun	Jul
<b>I. SISTEMA BANCARIO</b>	<b>97 087</b>	<b>103 005</b>	<b>107 992</b>	<b>89 036</b>	<b>120 453</b>	<b>120 947</b>	<b>123 989</b>	<b>125 022</b>	<b>124 321</b>	<b>120 969</b>	<b>122 255</b>	<b>123 028</b>	<b>123 868</b>
Crédito	26 848	29 037	30 703	7 293	35 032	36 101	36 589	37 930	38 214	38 407	38 684	39 183	38 243
Continental	59 303	63 113	66 182	70 328	73 851	73 122	75 511	75 079	73 913	70 372	71 417	71 140	72 775
Interbank	10 936	10 854	11 107	11 415	11 570	11 724	11 889	12 013	12 194	12 189	12 154	12 705	12 850
<b>II. INSTITUCIONES DE MICROFINANZAS</b>	<b>40 034</b>	<b>41 556</b>	<b>44 654</b>	<b>46 407</b>	<b>47 869</b>	<b>49 573</b>	<b>50 442</b>	<b>51 318</b>	<b>52 251</b>	<b>52 867</b>	<b>52 854</b>	<b>57 363</b>	<b>57 057</b>
Financiera Crediscotia	4 059	4 160	5 295	5 318	4 641	4 820	4 824	4 854	4 663	4 364	4 712	9 441	9 472
Financiera TFC	0	447	448	467	493	552	651	515	509	513	497	470	474
Caja Municipal de Huancayo	28 150	28 928	29 795	31 191	32 384	33 210	33 037	33 287	33 769	34 185	33 621	33 061	32 569
Caja Municipal de Maynas	0	0	583	730	1 159	1 674	2 365	2 887	3 209	3 702	4 108	4 433	4 700
Edpyme Confianza	7 825	8 020	8 533	8 700	9 192	9 317	9 565	9 774	10 101	10 102	9 917	9 959	9 842
<b>TOTAL</b>	<b>137 120</b>	<b>144 561</b>	<b>152 646</b>	<b>135 443</b>	<b>168 323</b>	<b>170 520</b>	<b>174 431</b>	<b>176 340</b>	<b>176 572</b>	<b>173 836</b>	<b>175 110</b>	<b>180 391</b>	<b>180 924</b>
<b>En M/N</b>	<b>90 015</b>	<b>94 334</b>	<b>99 996</b>	<b>81 768</b>	<b>110 551</b>	<b>113 953</b>	<b>118 629</b>	<b>121 697</b>	<b>125 810</b>	<b>127 153</b>	<b>127 969</b>	<b>133 102</b>	<b>134 630</b>
<b>En M/E</b>	<b>47 105</b>	<b>50 227</b>	<b>52 650</b>	<b>53 675</b>	<b>57 772</b>	<b>56 567</b>	<b>55 802</b>	<b>54 643</b>	<b>50 762</b>	<b>46 683</b>	<b>47 141</b>	<b>47 289</b>	<b>46 294</b>

1/ CMAC Sullana a partir de Diciembre 2008

FUENTE: SUPERINTENDENCIA DE BANCA Y SEGUROS

ELABORACIÓN: BCRP. Sucursal Huancayo. Departamento de Estudios Económicos.

ANEXO 18

**PASCO: CRÉDITO DE LAS ENTIDADES FINANCIERAS UBICADAS POR PROVINCIAS - JULIO 2009  
(SALDOS EN MILES DE NUEVOS SOLES)**

ENTIDADES FINANCIERAS	PROVINCIAS						REGIÓN		
	PASCO			OXAPAMPA			M/N	M/E	TOTAL
	M/N	M/E	TOTAL	M/N	M/E	TOTAL			
<b>I. SISTEMA BANCARIO</b>	<b>73 195</b>	<b>44 344</b>	<b>117 539</b>	<b>5 499</b>	<b>829</b>	<b>6 329</b>	<b>78 694</b>	<b>45 174</b>	<b>123 868</b>
Crédito	27 300	4 614	31 914	5 499	829	6 329	32 800	5 443	38 243
Continental	33 380	39 395	72 775	0	0	0	33 380	39 395	72 775
Interbank	12 515	335	12 850	0	0	0	12 515	335	12 850
<b>II. INSTITUCIONES DE MICROFINANZAS</b>	<b>44 675</b>	<b>1 121</b>	<b>45 795</b>	<b>1 789</b>	<b>0</b>	<b>1 789</b>	<b>46 464</b>	<b>1 121</b>	<b>57 057</b>
Financiera Crediscotia	9 472	0	9 472	0	0	0	9 472	0	9 472
Financiera TFC	474	0	474	0	0	0	474	0	474
Caja Municipal de Huancayo	30 617	1 007	31 624	945	0	945	31 562	1 007	32 569
Caja Municipal de Maynas	4 700	0	4 700	0	0	0	4 700	0	4 700
Edpyme Confianza	8 883	114	8 998	845	0	845	9 728	114	9 842
<b>TOTAL</b>	<b>117 869</b>	<b>45 465</b>	<b>163 334</b>	<b>7 289</b>	<b>829</b>	<b>8 118</b>	<b>125 158</b>	<b>46 294</b>	<b>180 924</b>

FUENTE: SUPERINTENDENCIA DE BANCA Y SEGUROS

ELABORACIÓN: BCRP. Sucursal Huancayo. Departamento de Estudios Económicos.



**ANEXO 19**

**PASCO: CARTERA PESADA DEL SISTEMA FINANCIERO  
(EN PORCENTAJE)**

ENTIDADES FINANCIERAS	2008						2 009						
	Jul	Ago	Sep	Oct	Nov	Dic	Ene	Feb	Mar	Abr	May	Jun	Jul
<b>I. EMPRESAS BANCARIAS</b>	<b>0,9</b>	<b>0,8</b>	<b>0,8</b>	<b>0,9</b>	<b>0,7</b>	<b>0,8</b>	<b>0,8</b>	<b>0,9</b>	<b>2,3</b>	<b>2,2</b>	<b>2,4</b>	<b>2,0</b>	<b>2,4</b>
Crédito	0,0	0,0	0,0	0,0	0,0	0,0	0,0	0,0	3,0	2,2	2,6	1,7	2,6
Continental	1,0	0,9	0,8	0,8	0,7	0,7	0,7	0,8	1,7	1,9	2,0	2,0	2,1
Interbank	2,8	2,7	2,6	2,5	2,5	4,0	4,2	4,2	4,2	4,1	4,3	3,4	3,1
<b>II. INSTITUCIONES DE MICROFINANZAS</b>	<b>2,2</b>	<b>2,3</b>	<b>1,8</b>	<b>1,7</b>	<b>1,8</b>	<b>1,7</b>	<b>1,8</b>	<b>2,0</b>	<b>2,3</b>	<b>2,3</b>	<b>2,7</b>	<b>3,5</b>	<b>3,1</b>
Financiera Crediscotia	1,6	1,4	1,2	1,2	1,9	2,7	1,7	1,8	2,9	2,9	3,1	2,1	1,2
Financiera TFC	n.d.	n.d.	n.d.	n.d.	n.d.	n.d.	n.d.	n.d.	n.d.	n.d.	n.d.	n.d.	n.d.
Caja Municipal de Huancayo	1,8	2,0	1,5	1,6	1,5	1,2	1,5	1,9	2,1	2,1	2,8	4,6	3,9
Caja Municipal de Maynas	0,0	0,0	0,0	0,0	0,0	0,0	0,0	1,1	1,0	1,0	0,9	0,9	0,9
Edpyme Confianza	3,8	3,7	3,3	2,8	3,4	3,3	3,3	2,5	3,4	3,4	2,8	2,9	3,6
<b>TOTAL</b>	<b>1,3</b>	<b>1,2</b>	<b>1,1</b>	<b>1,2</b>	<b>1,0</b>	<b>1,1</b>	<b>1,1</b>	<b>1,2</b>	<b>2,3</b>	<b>2,2</b>	<b>2,5</b>	<b>2,5</b>	<b>2,6</b>
<b>En MN</b>	<b>1,4</b>	<b>1,4</b>	<b>1,1</b>	<b>1,4</b>	<b>1,1</b>	<b>1,1</b>	<b>1,2</b>	<b>1,2</b>	<b>2,7</b>	<b>2,5</b>	<b>2,9</b>	<b>2,7</b>	<b>2,9</b>
<b>En ME</b>	<b>1,0</b>	<b>0,9</b>	<b>0,9</b>	<b>0,9</b>	<b>0,9</b>	<b>1,0</b>	<b>1,1</b>	<b>1,1</b>	<b>1,4</b>	<b>1,6</b>	<b>1,3</b>	<b>2,1</b>	<b>1,7</b>

FUENTE: SUPERINTENDENCIA DE BANCA Y SEGUROS - SBS

ELABORACIÓN: BCRP. Sucursal Huancayo. Departamento de Estudios Económicos.

ANEXO 20

**PASCO: MOROSIDAD EN LAS ENTIDADES FINANCIERAS UBICADAS POR PROVINCIAS - JULIO 2009  
(EN PORCENTAJE)**

ENTIDADES FINANCIERAS	PROVINCIAS				TOTAL CARTERA PESADA		
	PASCO		OXAPAMPA		PASCO		
	MN	ME	MN	ME	MN	ME	MN
<b>I. EMPRESAS BANCARIAS</b>	<b>2,6</b>	<b>1,6</b>	<b>6,5</b>	<b>0,0</b>	<b>2,8</b>	<b>1,6</b>	<b>2,4</b>
Crédito	2,0	1,9	6,5	0,0	2,8	1,6	2,6
Continental	3,3	1,2	-	-	3,3	1,2	2,1
Interbank	1,8	52,4	-	-	1,8	52,4	3,1
<b>II. INSTITUCIONES DE MICROFINANZAS</b>	<b>2,7</b>	<b>5,5</b>	<b>5,6</b>	<b>-</b>	<b>2,8</b>	<b>6,9</b>	<b>3,1</b>
Financiera Crediscotia	1,2	-	-	-	1,2	-	1,2
Financiera TFC	2,7	-	-	-	2,7	-	3,6
Caja Municipal de Huancayo	3,7	1,2	10,2	-	3,9	2,4	3,9
Caja Municipal de Maynas	0,9	-	-	-	0,9	-	0,9
Edpyme Confianza	3,4	43,7	0,5	-	3,1	47,2	3,6
<b>TOTAL</b>	<b>2,6</b>	<b>1,7</b>	<b>6,3</b>	<b>1,9</b>	<b>2,8</b>	<b>1,7</b>	<b>2,6</b>

FUENTE: SUPERINTENDENCIA DE BANCA Y SEGUROS - SBS

ELABORACIÓN: BCRP. Sucursal Huancayo. Departamento de Estudios Económicos.