



BANCO CENTRAL DE RESERVA DEL PERÚ

SUCURSAL HUANCAYO

**SÍNTESIS ECONÓMICA DE PASCO
JUNIO 2009**

DEPARTAMENTO ESTUDIOS ECONÓMICOS

CONTENIDO

RESEÑA INTRODUCTORIA.....	3
I. ACTIVIDAD PRODUCTIVA.....	4
1.1. Producción.....	
1.1.1. Producción Agropecuaria.....	4
1.1.2. Producción Minera.....	9
1.1.3. Producción Manufacturera.....	10
1.1.4. Construcción.....	11
1.1.5. Electricidad.....	11
1.2. Empleo.....	11
1.3. Turismo.....	12
II. SECTOR EXTERNO.....	13
2.1 Exportaciones.....	13
III. FINANZAS PÚBLICAS.....	15
3.1. Gobierno Central.....	15
3.2. Gobierno Regional.....	15
IV. MONEDA Y CRÉDITO.....	18
4.1. Depósitos del Sistema Financiero.....	18
4.2. Crédito del Sistema Financiero.....	20
4.3. Morosidad del Sistema Financiero.....	21
4.4. Crédito a la Pequeña y Microempresa.....	22
V. INFORMACIÓN ESTADÍSTICA.....	
Anexo 1: Producción Agropecuaria.....	24
Anexo 2: Superficie Sembrada por Campaña.....	25
Anexo 3: Superficie Cosechada.....	26
Anexo 4: Producción Minera Metálica.....	27
Anexo 5: Producción Manufacturera.....	27
Anexo 6: Producción Eléctrica.....	28
Anexo 7: Arribos por Categorías.....	29
Anexo 8: Exportaciones FOB por Grupo de Producto.....	30
Anexo 9: Exportaciones por Bloque Económico y Países.....	31
Anexo 10: Ingresos Corrientes del Gobierno Central.....	32
Anexo 11: Gobierno Regional de Pasco: Gastos por Naturaleza.....	33
Anexo 12: Gobierno Regional de Pasco: Gastos por Naturaleza y Unidad Ejecutora.....	33
Anexo 13: Gobierno Regional de Pasco: Programa de Inversiones.....	34
Anexo 14: Depósitos y Obligaciones del Sistema Financiero.....	35
Anexo 15: Depósitos en las Entidades Financieras ubicadas por Provincias.....	36
Anexo 16: Créditos del Sistema Financiero.....	37
Anexo 17: Crédito de las Entidades Financieras ubicadas por Provincias.....	38
Anexo 18: Cartera Pesada del Sistema Financiero.....	39
Anexo 19: Morosidad en las Entidades Financieras ubicadas por Provincias.....	40

DIRECCIÓN EN INTERNET

<http://www.bcrp.gob.pe>

RESEÑA INTRODUCTORIA

El **indicador mensual de la actividad económica regional** muestra una caída de 6,7 por ciento, respecto de junio de 2008, influido principalmente por el desempeño negativo de la actividad agropecuaria (0,7 por ciento), minera (11,6 por ciento), manufacturera (7,6 por ciento), construcción (14,4 por ciento) y servicios gubernamentales (4,0 por ciento); contrarrestado parcialmente por los resultados positivos en electricidad (12,4 por ciento) y otros servicios (21,6 por ciento). En lo que va del año, el indicador muestra una reducción de 4,9 por ciento.

El **empleo** decreció 14,0 por ciento con respecto a junio de 2008.

Las **exportaciones** sumaron US\$ 61,4 millones, monto superior en US\$ 29,0 millones (89,4 por ciento) respecto de junio de 2008, al aumentar las ventas de los **productos tradicionales** (89,4 por ciento). En cuanto a los **productos no tradicionales**, las exportaciones se incrementaron en 84,3 por ciento, por las ventas de lana a Uruguay,

observándose también en este caso una menor cotización internacional.

Los **ingresos corrientes del Gobierno Central** totalizaron S/. 1,9 millones en el mes, reduciéndose en 16,3 por ciento respecto a junio de 2008, ante las menores captaciones por IGV (32,5 por ciento).

La **ejecución presupuestal del Gobierno Regional** a nivel de compromisos totalizó S/. 18,7 millones, superior en 20,8 por ciento respecto a junio de 2008, debido a la expansión en los gastos de capital (434,6 por ciento), por la mayor ejecución de inversiones vía adquisición de activos no financieros (564,5 por ciento).

En el **sistema financiero**, los saldos de depósitos y colocaciones alcanzaron los S/. 152,2 y S/. 180,4 millones, nivel mayor en 11,0 y 32,3 por ciento, respectivamente, respecto de junio de 2008. El índice de cartera pesada fue 2,5 por ciento, mayor en 1,1 puntos porcentuales al índice de junio de 2008.

I. ACTIVIDAD PRODUCTIVA

1.1 Producción

El indicador de la actividad económica decreció 6,7 por ciento respecto de junio de 2008, influido principalmente por el desempeño negativo de la actividad agropecuaria (0,7 por ciento) debido a la disminución de la producción pecuaria; minera (11,6 por ciento) por la menor producción de zinc, afectando a la manufactura y la construcción a través de una menor demanda de óxido de calcio y cemento, respectivamente; manufacturera (7,6 por ciento), construcción (14,4 por ciento) y servicios

gubernamentales (4,0 por ciento); contrarrestado parcialmente por los resultados positivos en electricidad (12,4 por ciento) por las mayores lluvias en la zona de ceja selva de la región y otros servicios (21,6 por ciento).

En lo que va del año el indicador se redujo 4,9 por ciento, determinado básicamente por la menor actividad agropecuaria, minera y manufacturera.

CUADRO Nº 1
INDICADOR MENSUAL DE LA ACTIVIDAD ECONÓMICA
(Variación real 1/)

	JUNIO		ENERO - JUNIO	
	2 008	2 009	2 008	2 009
Agropecuario		-0,7		-8,6
Minería		-11,6		-8,7
Manufactura		-7,6		-9,3
Electricidad y Agua		12,4		10,2
Construcción		-14,4		-31,2
Servicios Gubernamentales		-4,0		5,4
Otros Servicios 2/		21,6		36,6
		-6,7		-4,9

1/ Respecto al mismo mes o período del año anterior, a precios de 1994

2/ Se considera la actividad financiera de la región

Elaboración: BCRP, Sucursal Huancayo. Dep. de Estudios Económicos

1.1.1. Producción Agropecuaria

La producción mensual se redujo 0,7 por ciento, ante el resultado negativo del sub sector pecuario (10,6 por ciento), por efecto de la caída en leche, carne de ovino y carne de porcino. De otro lado, el sub sector agrícola observó un incremento de 2,6 por ciento, explicado por los resultados positivos en arroz cáscara, maíz amarillo duro, papa y yuca.

En lo que va del año, el sector disminuyó 8,6 por ciento ante la menor producción agrícola (12,0 por ciento), en el que influyó principalmente el cultivo de papa, contrarrestado parcialmente por el aumento pecuario (0,4 por ciento), debido a los resultados positivos de carnes de vacuno y ave por mejores precios de mercado y lana de ovino ante la mejora de la temporada de esquila.

CUADRO Nº 2
VALOR BRUTO DE PRODUCCIÓN AGROPECUARIO
(Variación real 1/)

	JUNIO		ENERO - JUNIO	
	2 008	2 009	2 008	2 009
Sub sector Agrícola	11,5	2,6	10,8	-12,0
Sub sector Pecuario	20,4	-10,6	12,9	0,4
Sector Agropecuario	13,6	-0,7	11,4	-8,6

1/ Respecto al mismo mes o período del año anterior, a precios de 1994

FUENTE: Dirección Regional de Agricultura Pasco

ELABORACIÓN: BCRP, Sucursal Huancayo. Dep. de Estudios Económicos

GRÁFICO Nº 1
VALOR BRUTO DE PRODUCCIÓN AGROPECUARIO 2008 – 2009
(Variación real)

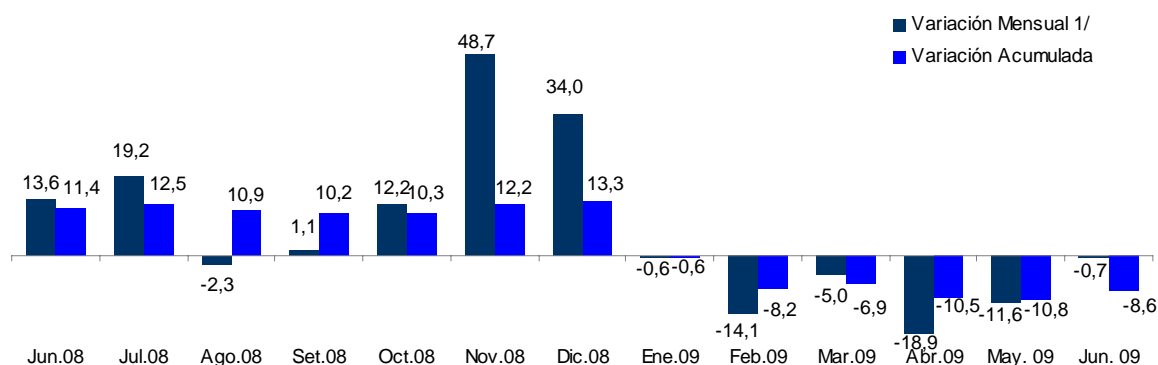

1/ Respecto a similar mes del año precedente

ELABORACION: BCRP Sucursal Huancayo. Departamento de Estudios Económicos.

La **producción agrícola** se incrementó 2,6 por ciento, sustentándose en el aumento en la producción de papa (18,4 por ciento) por las siembras atrasadas de la campaña grande; yuca (88,1 por ciento) debido a los buenos precios de mercado tanto local como de la capital; oca (118,7 por ciento) por los mayores rendimientos observados en razón del mejor manejo agrícola; y olluco (43,7 por ciento). De otro lado, se registró una disminución en café (17,9 por ciento) debido a la alternancia en la productividad de este cultivo.

Entre enero y junio, la producción acumuló una contracción de 12,0 por ciento, explicado principalmente por la disminución de papa (22,8 por ciento) y café (44,9 por ciento), que no pudo ser contrarrestado por otros cultivos que mostraron un avance como maíz amarillo duro (40,1 por ciento), yuca (129,8 por ciento) y maíz choclo (22,2 por ciento). Es de precisar que, en el caso del maíz amarillo duro, la producción estuvo alentada por las buenas cotizaciones en chacra durante la campaña anterior.

CUADRO Nº 3
PRODUCCIÓN DE PRINCIPALES PRODUCTOS AGRÍCOLAS 1/
(TM)

CULTIVO	JUNIO			ENERO – JUNIO		
	2 008	2 009	Var. %	2 008	2 009	Var. %
Papa	12 932	15 310	18,4	120 358	92 909	-22,8
Pasto Braquearia	8 460	8 751	3,4	55 974	57 816	3,3
Pasto Setaria	6 950	7 215	3,8	44 264	45 870	3,6
Plátano	7 923	7 452	-5,9	43 061	42 784	-0,6
Yuca	2 283	4 295	88,1	10 792	24 802	129,8
Café	2 787	2 288	-17,9	5 946	3 278	-44,9
Maíz Choclo	1 205	330	-72,6	4 942	6 040	22,2
Olluco	2 225	3 196	43,7	4 600	4 415	-4,0
Rocoto	929	727	-21,8	4 465	3 737	-16,3
Maíz Amarillo Duro	105	762	625,7	3 945	5 528	40,1
Pasto Rye Grass	541	206	-61,9	3 761	1 230	-67,3
Pasto Dactylis	534	201	-62,3	3 731	1 164	-68,8
Oca	1 628	3 562	118,7	3 101	4 636	49,5
Granadilla	694	617	-11,2	3 034	2 946	-2,9
Arroz Cáscara	95	225	136,8	2 190	2 473	12,9
Piña	303	228	-24,6	1 815	1 449	-20,2
Pijuayo	215	359	67,1	1 795	1 323	-26,3
Otros	5 644	4 451	-21,1	14 593	14 762	1,2

1/ Cifras preliminares.

FUENTE: Dirección Regional de Agricultura Pasco.

ELABORACIÓN: BCRP Sucursal Huancayo. Dep. de Estudios Económicos

GRÁFICO Nº 2
VALOR BRUTO DE PRODUCCIÓN AGRÍCOLA 2008 - 2009
(Variación Real)

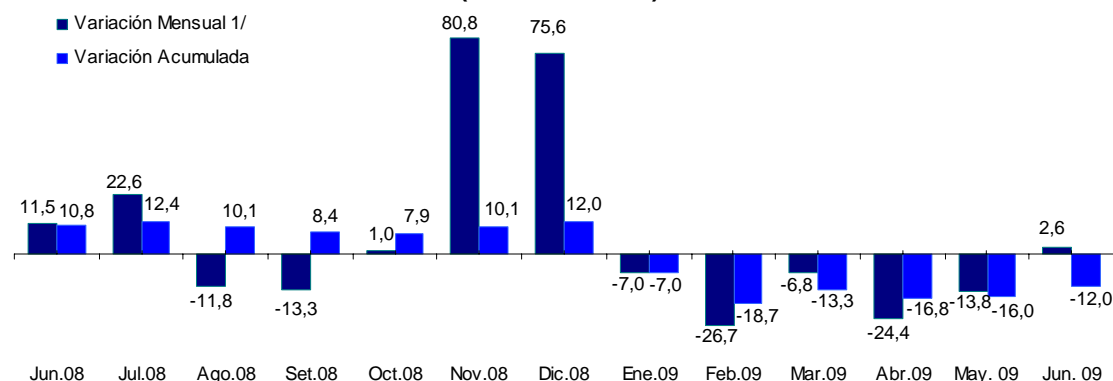

1/ Respecto a similar mes del año precedente

ELABORACIÓN: BCRP Sucursal Huancayo. Departamento de Estudios Económicos

GRÁFICO Nº 3
CINCO PRINCIPALES PRODUCTOS
EN EL VBP AGRÍCOLA
(ENERO - JUNIO 2009)

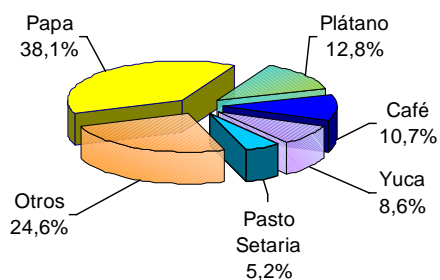

ELABORACIÓN: BCRP Sucursal Huancayo. Departamento de Estudios Económicos

GRÁFICO Nº 4
COMPOSICIÓN DEL VBP AGRÍCOLA
(ENERO - JUNIO 2009)

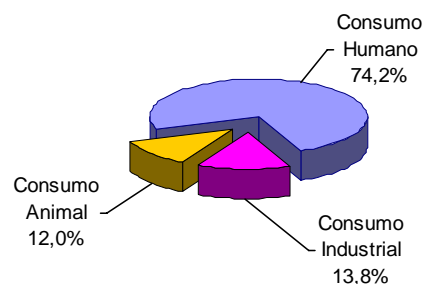

Los precios en chacra crecieron para café (11,0 por ciento) por la menor oferta local, que ha permitido que los precios en el mercado mejoren; papa (11,3 por ciento) por el incremento en los costos de producción,

principalmente por fertilización, mano de obra y alquiler de terrenos; plátano (39,9 por ciento) por la mayor demanda local y de Lima; y rocoto (32,6 por ciento) por la menores cosechas ante la sustitución de cultivos.

CUADRO Nº 4
PRECIOS EN CHACRA DE PRINCIPALES CULTIVOS
(Nuevos soles por Kg.)

CULTIVO	JUNIO		Var. %
	2 008	2 009	
Café	5,84	6,49	11,0
Granadilla	1,46	1,09	-25,1
Papa	0,47	0,52	11,3
Plátano	0,35	0,49	39,9
Rocoto	1,45	1,93	32,6

Fuente: Dirección Regional de Agricultura Junín.

Elaboración: BCRP Sucursal Huancayo. Dep. de Estudios Económicos.

Siembras

Las labores de siembra de la campaña agrícola 2008-2009 se encontraron en su última fase, instalándose 737 hectáreas, superior en 2,6 por ciento respecto de junio de 2008 debido a las mayores instalaciones de cultivos para consumo humano, como yuca (4,7 por ciento); papa (12,9 por ciento) por el retraso de siembras de campaña chica y granadilla (133,3 por ciento) por la parcial sustitución de rocoto.

En lo que va de la campaña, las siembras totalizaron 27 048 hectáreas, menor en 8,5 por ciento respecto a similar periodo de la campaña

anterior, influido principalmente por las menores instalaciones de papa que sumaron 8 213 ha frente a las 10 363 ha de la campaña pasada, situación que obedeció a los mayores costos agrícolas (fertilizantes y mano de obra) y a problemas climatológicos. De otro lado, se incrementaron en arroz cáscara (31,8 por ciento), por la demanda estable en el mercado; mientras que las mayores plantaciones de maíz amarillo duro, se sustentaron en el aprovechamiento de bajiales en las zonas bajas de Oxapampa.

**CUADRO Nº 5
SUPERFICIE SEMBRADA (Has) 1/**

CULTIVO	JUNIO			CAMPAÑA AGRÍCOLA 2/		
	2 008	2 009	Var. %	2007 / 2008	2008 / 2009	Var. %
Papa	31	35	12,9	10 363	8 213	-20,7
Yuca	533	558	4,7	4 586	4 079	-11,1
Maíz Amarillo Duro	0	0	-	4 303	4 587	6,6
Arroz Cáscara	0	0	-	1 610	2 122	31,8
Maíz Amiláceo	0	0	-	1 315	1 224	-6,9
Haba Grano Seco	0	0	-	825	727	-11,9
Olluco	0	0	-	709	692	-2,4
Plátano	50	48	-4,0	626	731	16,8
Oca	0	0	-	500	705	41,0
Frijol Grano Seco	50	38	-24,0	453	539	19,0
Granadilla	15	35	133,3	448	276	-38,4
Maíz Choclo	0	0	-	414	517	24,9
Arveja Grano Verde	0	0	-	374	396	5,9
Trigo	0	0	-	367	235	-36,0
Braquearia	0	0	-	353	0	-100,0
Haba Grano Verde	0	0	-	307	596	94,1
Cebada Grano	0	0	-	256	312	21,9
Otros	39	23	-41,0	1 766	1 097	-37,9
TOTAL	718	737	2,6	29 575	27 048	-8,5

1/ Cifras preliminares.

2/ De agosto al mes de julio.

FUENTE: Dirección Regional de Agricultura Pasco.

ELABORACIÓN: BCRP Sucursal Huancayo. Departamento de Estudios Económicos.

La **actividad pecuaria** disminuyó 10,6 por ciento, respecto de junio de 2008, ante la menor producción de leche (15,6 por ciento) por la presencia de friaje y heladas, lo cual también incidió en la producción de carne de ovino a través de una disminución del peso de los animales en pie; carne de porcino (24,3 por ciento) y carne de ovino (17,2 por ciento). No obstante a ello, se registró una mayor producción de carne de vacuno (2,5 por

ciento) y de ave (14,3 por ciento) debido a la mejor cotización en los centros de abastos locales.

Entre enero y junio, creció 0,4 por ciento, determinado por la mayor producción de lana de ovino (57,9 por ciento), carne de vacuno (5,5 por ciento), de ave (28,1 por ciento) y de alpaca (11,1 por ciento).

**CUADRO Nº 6
PRODUCCIÓN PECUARIA
(T.M.)**

ESPECIES	JUNIO			ENERO – JUNIO		
	2 008	2 009	Var. %	2 008	2 009	Var. %
Carne de Alpaca	15,2	16,5	8,0	62,6	69,5	11,1
Carne de Ave	11,2	12,8	14,3	46,9	60,1	28,1
Carne de Caprino	1,7	2,2	29,8	7,8	8,9	14,4
Carne de Llama	9,5	9,0	-5,2	40,7	37,8	-7,1
Carne de Ovino	256,3	212,3	-17,2	1 069,5	949,0	-11,3
Carne de Porcino	265,3	201,0	-24,3	1 152,6	1 031,9	-10,5
Carne de Vacuno	318,1	326,2	2,5	1 629,5	1 719,3	5,5
Leche	1 638,0	1 382,6	-15,6	9 310,4	8 507,2	-8,6
Huevos	2,7	2,9	5,9	14,9	16,5	10,5
Lana de Ovino	0,0	0,0	-	751,5	1 186,3	57,9
Fibra de Alpaca	0,0	0,0	-	0,0	0,0	-

FUENTE: Dirección Regional de Agricultura Pasco.

ELABORACIÓN: BCRP Sucursal Huancayo. Departamento de Estudios Económicos

**GRÁFICO Nº 5
VALOR BRUTO DE PRODUCCIÓN PECUARIA 2008 - 2009
(Variación real)**

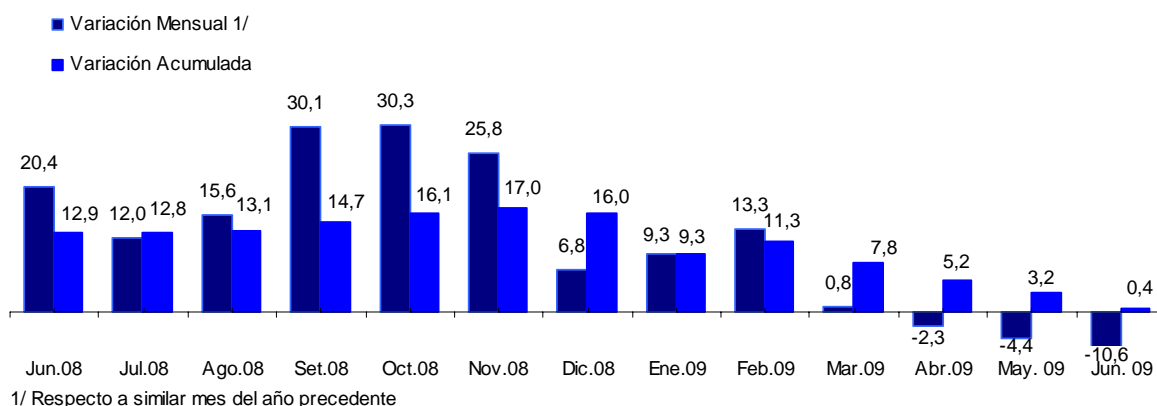

ELABORACIÓN: BCRP Sucursal Huancayo. Departamento de Estudios Económicos

**GRÁFICO Nº 6
PARTICIPACIÓN EN EL VBP PECUARIO
(ENERO - JUNIO 2009)**

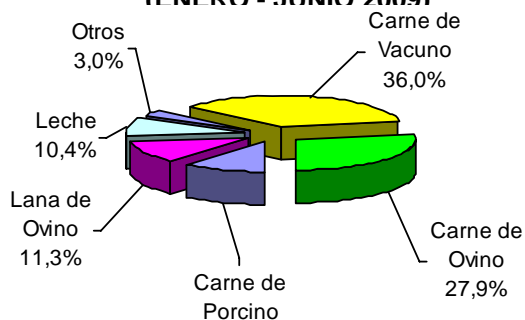

ELABORACIÓN: BCRP Sucursal Huancayo. Departamento de Estudios Económicos

1.1.2. Producción Minera

La actividad minera decreció 11,6 por ciento, principalmente por la menor producción de zinc (9,1 por ciento), plata (17,4 por ciento) y plomo (21,9 por ciento), como resultado de la contracción en la demanda internacional, tanto de minerales concentrados como de refinados. La menor producción de zinc se observó principalmente en Atacocha, Pan American Silver, Volcan y El Brocal; en tanto que para plata destacaron éstas dos últimas. Sin

embargo, aumentó la producción de oro (2,9 por ciento).

En el acumulado, la actividad se redujo 8,7 por ciento, ante las disminuciones en zinc (9,9 por ciento), plata (7,5 por ciento) y plomo (20,0 por ciento), principalmente por las mineras Volcan y El Brocal para el zinc y la plata.

**CUADRO Nº 7
PRODUCCIÓN MINERA METÁLICA
(Contenido Fino)**

	JUNIO			ENERO - JUNIO		
	2 008	2 009	Var. %	2 008	2 009	Var. %
Cobre (TMF)	1 682	1 670	-0,7	8 371	9 881	18,0
Oro (Grs.f)	189	195	2,9	1 035	1 162	12,2
Plata (Kg.f)	90 650	74 873	-17,4	547 805	506 843	-7,5
Plomo (TMF)	13 063	10 201	-21,9	80 635	64 477	-20,0
Zinc (TMF)	37 582	34 157	-9,1	221 187	199 243	-9,9
TOTAL 1/			-11,6			-8,7

1/ Variación en términos reales, a precios de 1994.

FUENTE: DGM/DPM/ Estadística Minera.

ELABORACIÓN: BCRP Sucursal Huancayo. Departamento de Estudios Económicos

**GRÁFICO Nº 7
VALOR BRUTO DE PRODUCCIÓN MINERA 2008 - 2009**

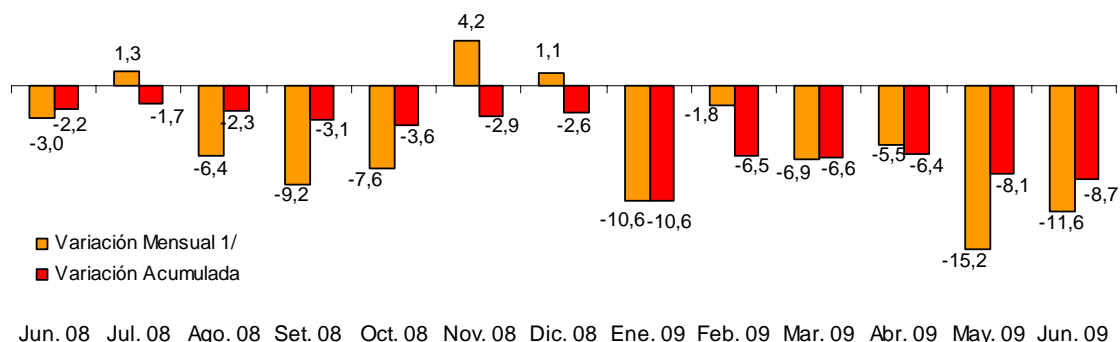

ELABORACIÓN: BCRP Sucursal Huancayo. Departamento de Estudios Económicos.

**GRÁFICO Nº 8
PARTICIPACIÓN EN EL VBP MINERO
(ENERO - JUNIO 2009)**

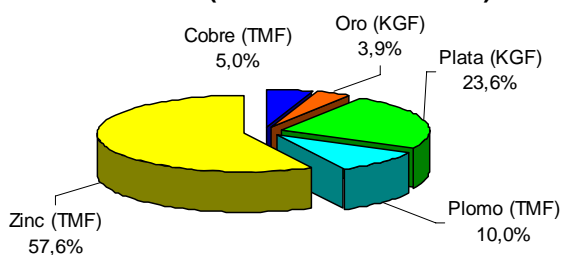

**GRÁFICO Nº 9
PRODUCCIÓN DE ZINC Y
COTIZACIÓN INTERNACIONAL**

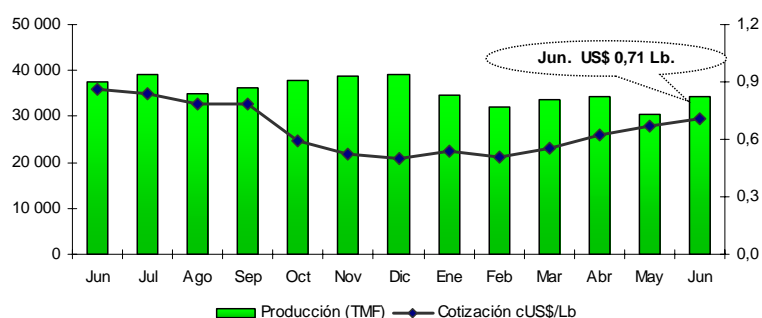

ELABORACIÓN: BCRP Sucursal Huancayo. Departamento de Estudios Económicos.

La producción de zinc, plata y plomo constituyeron las de mayor importancia en la región, por lo que entre enero y junio llegaron

a representar el 57,6; 23,6 y 10,0 por ciento del VBP minero regional, respectivamente.

**GRÁFICO Nº 10
PRODUCCIÓN DE ZINC**

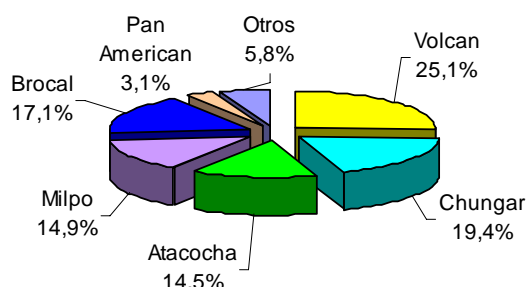

**GRÁFICO Nº 11
PRODUCCIÓN DE PLATA**

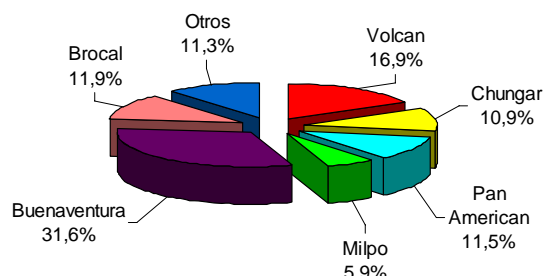

ELABORACIÓN: BCRP Sucursal Huancayo. Departamento de Estudios Económicos

La minería se constituye en la actividad económica regional más significativa, explicando más del 57 por ciento de la estructura del PBI de Pasco de 2001 (año base), por lo que entre enero y junio

representó el 27,8 por ciento de la producción nacional de zinc, el 27,2 por ciento de plata y el 42,7 por ciento de plomo, siendo así el primer productor de plomo y plata, y el segundo de zinc.

1.1.3. Producción Manufacturera

La actividad manufacturera, determinada por la producción de óxido de calcio, con mercado en la región central del país, se contrajo 7,6 por ciento, respecto a junio de 2008, ante la menor demanda de las empresas mineras localizadas en Pasco, Huánuco y

Junín que la utilizan como insumo para la neutralización de los relaves y aguas ácidas.

Entre enero y junio, la producción se redujo 9,3 por ciento, respecto a igual periodo del año pasado.

**CUADRO Nº 8
PRODUCCIÓN MANUFACTURERA
TM**

	JUNIO			ENERO – JUNIO		
	2 008	2 009	Var. % 1/	2 008	2 009	Var. % 1/
Producción de Oxido de Calcio	4 550	4 206	-7,6	28 564	25 901	-9,3

1/ Respecto al mismo mes o periodo del año anterior, a precios de 1994.

FUENTE: PRODUCE - Pasco

ELABORACIÓN: BCRP Sucursal Huancayo. Departamento de Estudios Económicos.

**GRÁFICO Nº 12
PRODUCCIÓN Y VENTA DE OXIDO DE CALCIO
(En toneladas)**

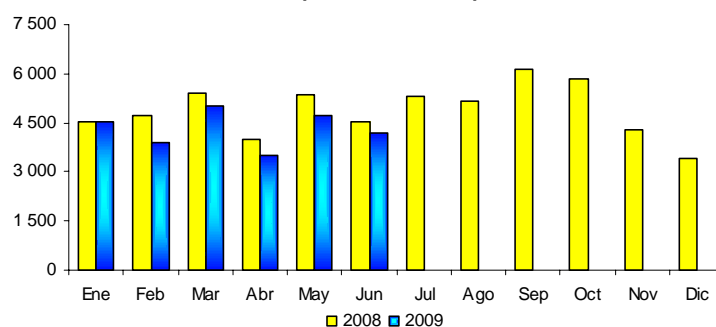

ELABORACIÓN: BCRP Sucursal Huancayo. Departamento de Estudios Económicos

1.1.4. Construcción

El sector disminuyó 14,4 por ciento, por los menores pedidos de las empresas mineras y contratistas vinculadas con el sector, debido a la menor ejecución de obras de exploración y construcción complementarias a la actividad

minera, lo cual no pudo ser compensado por el mayor consumo del gobierno regional, para obras de transporte, salud y saneamiento. En lo que va del año el sector acumuló una caída de 31,2 por ciento.

**CUADRO Nº 9
INDICADOR DEL SECTOR CONSTRUCCIÓN 1/**

	JUNIO			ENERO – JUNIO		
	2 008	2 009	Var. %	2 008	2 009	Var. %
Despacho de Cemento (TM)	9 653	8 262	-14,4	66 503	45 752	-31,2

1/ Estimado en enero de 2009

FUENTE: Empresa Cemento Andino

ELABORACIÓN: BCRP Sucursal Huancayo. Departamento de Estudios Económicos.

1.1.5. Electricidad

La producción mensual creció 12,4 por ciento, explicado por la mayor generación hidroeléctrica de las empresas Enersur (12,4 por ciento) y Electrocentro (16,4 por ciento) que operan las centrales Yuncan 2 y Pozuzo, respectivamente. En ambos casos, influyeron la presencia de precipitaciones pluviales registradas en la zona de ceja selva de la región (provincia de Oxapampa y distritos de Huachón y Paucartambo en la provincia de Pasco).

En el acumulado, el sector aumentó 10,2 por ciento, ante la mayor generación hidroeléctrica de Enersur (10,2 por ciento) y Electrocentro (15,0 por ciento). Es de precisar que, Enersur, ubicada en Paucartambo y que aprovecha las aguas del río Huachón, alcanzó en lo que va del año una participación de 99,6 por ciento, beneficiando a los municipios distritales de Paucartambo y Huachón a través de la transferencia de recursos financieros por concepto del canon hidroenergético.

**CUADRO Nº 10
PRODUCCIÓN DE ELECTRICIDAD
(En MW.h)**

	JUNIO			ENERO – JUNIO		
	2 008	2 009	Var. %	2 008	2 009	Var. %
ELECTROCENTRO	267	311	16,4	1 424	1 637	15,0
ENERSUR	45 217	50 809	12,4	419 678	462 502	10,2
TOTAL	45 485	51 120	12,4	421 101	464 139	10,2

FUENTE: OSINERGMIN

ELABORACIÓN: BCRP Sucursal Huancayo. Dep. de Estudios Económicos.

1.2 Empleo

El empleo en la ciudad de Cerro de Pasco, respecto de junio de 2008, decreció en 14,0 por ciento, originado por la menor demanda en los sectores extractivo (19,6 por ciento) e industria (41,2 por ciento). Este resultado se sustenta en la disminución de la actividad minera que ha derivado en una menor demanda de servicios

conexos como las desarrolladas por las contratas, así como de empresas manufactureras dedicadas a la explotación de óxido de calcio. Con relación al mes anterior, se registró un menor empleo (1,3 por ciento) principalmente en el sector extractivo.

GRÁFICO N° 13
PASCO: EMPLEO URBANO EN EMPRESAS
DE 10 A MÁS TRABAJADORES
(Variación Anual 1/)



GRÁFICO N° 14
PASCO: EMPLEO FORMAL URBANO, SEGÚN
SECTORES ECONÓMICOS
(Variación Anual 1/)



1/ A partir de enero de 2009, respecto a similar mes del año anterior
 Fuente: MTPE – Informe Estadístico Mensual
 ELABORACIÓN: BCRP Sucursal Huancayo. Departamento de Estudios Económicos.

CUADRO N° 11
CIUDAD DE CERRO DE PASCO: DISTRIBUCIÓN Y VARIACIÓN DEL EMPLEO
SEGÚN SECTORES ECONÓMICOS – JUNIO 2009

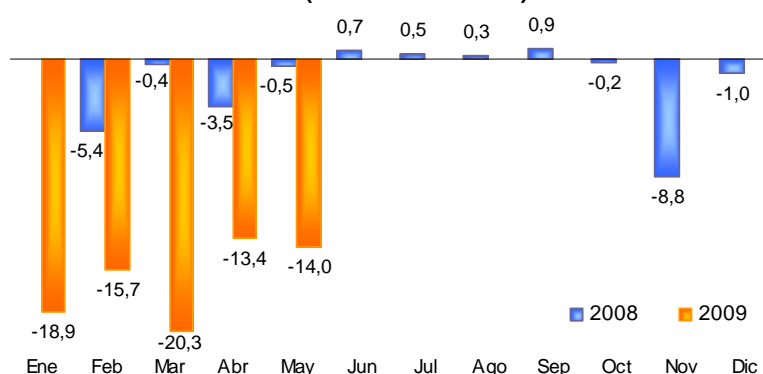
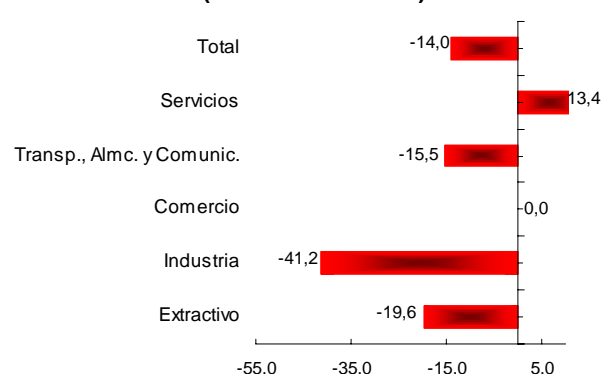
Sectores Económicos	Distribución porcentual al mes de agosto 2008 1/	Variación mensual 2/	Variación anual 3/
Extractivo	67,3%	-4,8	-19,6
Industria	4,7%	5,8	-41,2
Comercio	0,6%	2,1	0,0
Transporte, Almac. y Comunic.	2,4%	15,7	-15,5
Servicios	25,0%	5,5	13,4
Total	100	-1,3	-14,0
Total absoluto	7 539		

1/ Última actualización del marco muestral, la cual se actualiza anualmente.
 2/ Variación del empleo del presente mes respecto al mes anterior.
 3/ Variación del empleo del presente mes respecto al mismo mes del año anterior.
 Nota: El sector Servicios incluye a la sub rama Electricidad, Gas y Agua.
 FUENTE: MTPE-DNPEFP. Informe Estadístico Mensual.

1.3 Turismo

En el mes, los indicadores de la actividad mostraron una reducción en el número de arribos y pernoctaciones en 14,9 y 12,4 por ciento, respectivamente, ante la menor afluencia de visitantes nacionales y extranjeros. El menor flujo de nacionales obedeció a la contracción de la actividad minera, quienes en su mayoría arribaban a la región por motivos de negocio o de trabajo eventual, vinculados con actividades conexas a dicho sector.

De otro lado, la menor afluencia de extranjeros obedeció a la inestabilidad social por los paros y manifestaciones que se presentaron en la región.

Entre enero y junio, los arribos y pernoctaciones disminuyeron en 20,4 y 22,5 por ciento, respectivamente, ante el menor flujo de nacionales; no obstante al incremento del turismo extranjero, concentrado principalmente en visitar las ciudades de Oxapampa, Villa Rica, Pozuzo y sus alrededores.

CUADRO N° 12
NÚMERO DE ARRIBOS Y PERNOCACIONES
EN ESTABLECIMIENTOS DE HOSPEDAJE

	JUNIO			ENERO – JUNIO		
	2 008	2 009	Var. %	2 008	2 009	Var. %
ARRIBOS	10 430	8 878	-14,9	57 573	45 801	-20,4
- Nacionales	10 380	8 837	-14,9	57 418	45 621	-20,5
- Extranjeros	50	41	-18,0	155	180	16,1
PERNOCTACIONES	12 341	10 805	-12,4	71 540	55 435	-22,5
- Nacionales	12 248	10 727	-12,4	71 248	55 084	-22,7
- Extranjeros	93	78	-16,1	292	351	20,2

FUENTE: Dirección Regional de Comercio Exterior y Turismo - Pasco
ELABORACIÓN: BCRP Sucursal Huancayo. Departamento de Estudios Económicos.

II. SECTOR EXTERNO

2.1. Exportaciones

Las exportaciones sumaron US\$ 61,4 millones, monto superior en US\$ 29,0 millones (89,4 por ciento) respecto de junio de 2008, al aumentar las ventas de los productos tradicionales (89,4 por ciento). Al respecto, se expandió el valor de las exportaciones de cobre, plomo y zinc en 88,0; 103,4 y 88,6 por ciento respectivamente, por el mayor volumen embarcado, lo que compensó la disminución en las cotizaciones internacionales. En el caso del zinc, el valor exportado a Asia creció de US\$ 9,5 a US\$ 21,3 millones, similar comportamiento se registró para el plomo donde destacó China como país de destino (pasó de US\$ 10,5 a US\$ 13,5 millones).

En cuanto a los no tradicionales, las exportaciones se incrementaron en 84,3 por ciento, por las ventas de lana a Uruguay, observándose también en este caso una menor cotización internacional.

Entre enero y junio, los envíos sumaron US\$ 262,1 millones, inferior en 0,7 por ciento a lo registrado en igual periodo del año pasado, debido principalmente a la contracción en los precios internacionales de los productos mineros (cobre, plomo y zinc) y por las menores ventas de lana (7,6 por ciento).

CUADRO N° 13
PASCO: EXPORTACIONES POR GRUPO DE PRODUCTOS 1/
(Valor FOB en miles de US\$)

	JUNIO			ENERO – JUNIO		
	2 008	2 009	Var. %	2 008	2 009	Var. %
Productos Tradicionales	32 366	61 306	89,4	263 554	261 771	-0,7
Agropecuario	707	99	-86,0	1 162	208	-82,1
Mineros	31 659	61 207	93,3	262 392	261 563	-0,3
Productos No Tradicionales	36	66	84,3	338	282	-16,6
Agropecuarios	0	0	-	0	3	-
Textil	0	66	-	302	279	-7,6
Otros No Tradicionales	36	0	-100,0	36	0	-100,0
TOTAL EXPORTACIONES	32 402	61 373	89,4	263 892	262 053	-0,7

1/ Información Preliminar
FUENTE: SUNAT. www.sunat.gob.pe
ELABORACIÓN: BCRP Sucursal Huancayo. Dep. de Estudios Económicos.

GRÁFICO Nº 15
ESTRUCTURA DE EXPORTACIONES POR GRUPO DE PRODUCTOS

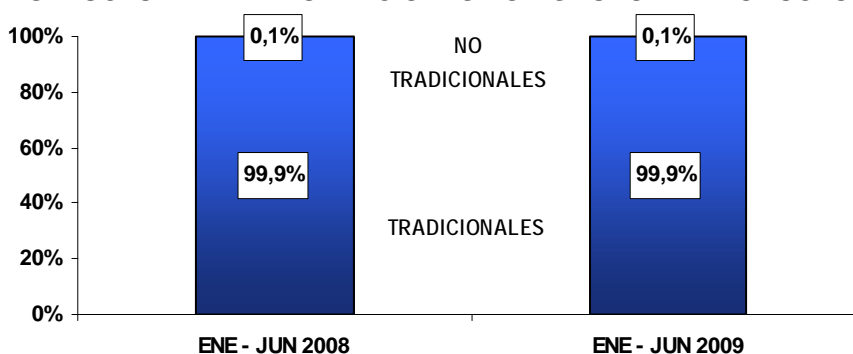

ELABORACIÓN: BCRP Sucursal Huancayo. Departamento de Estudios Económicos

CUADRO Nº 14
PASCO: EXPORTACIONES DE PRODUCTOS TRADICIONALES 1/
(Volumen Exportado en TM)

	JUNIO			ENERO – JUNIO		
	2 008	2 009	Var. %	2 008	2 009	Var. %
Agropecuario						
Café	250	38	-84,8	422	78	-81,5
Mineros						
Cobre	4 145	10 891	162,7	16 609	51 394	209,4
Oro	0	0	-	0	0	-100,0
Plomo	6 777	15 440	127,8	45 683	79 808	74,7
Zinc	21 958	66 510	202,9	193 684	271 158	40,0

1/ Información Preliminar

FUENTE: SUNAT. www.sunat.gob.pe

ELABORACIÓN: BCRP Sucursal Huancayo. Dep. de Estudios Económicos.

En lo que va del año, el principal destino de exportación fue el continente asiático, resaltando la participación de China (59,9 por ciento) y República de Corea (13,1 por

ciento), seguido de Canadá, Japón y Chile, a donde se destinaron, minerales concentrados de cobre y zinc.

CUADRO Nº 15
PRINCIPALES PAÍSES DE DESTINO Y PRINCIPAL PRODUCTO EXPORTADO
(Enero - Junio 2009)

País	% del Total	Principales Productos
China	59,9	Minerales de cobre, plomo y zinc y sus concentrados.
Republica de Corea	13,1	Minerales de cobre, plomo y zinc y sus concentrados.
Canadá	7,9	Minerales de cobre y sus concentrados.
Japón	6,3	Minerales de zinc y sus concentrados.
Chile	3,3	Minerales de cobre y sus concentrados.
España	3,1	Minerales de zinc y sus concentrados.
México	2,5	Minerales de plomo y sus concentrados.
Otros países	3,7	Café, lana y minerales de cobre y zinc y sus concentrados.
TOTAL	100,0	

FUENTE: SUNAT. www.sunat.gob.pe

ELABORACIÓN: BCRP Sucursal Huancayo. Departamento de Estudios Económicos.

III. FINANZAS PÚBLICAS

3.1. Gobierno Central

Los ingresos corrientes del Gobierno Central totalizaron S/. 1,9 millones en el mes, reduciéndose en 16,3 por ciento respecto a junio de 2008, ante las menores captaciones por IGV (32,5 por ciento). Este comportamiento se explicó por la suspensión temporal y cancelación de contratos de servicios para trabajos de explotación, exploración y labores complementarias.

En el acumulado, la recaudación por la SUNAT fue de S/. 11,4 millones, menor en 49,1 por ciento respecto a similar periodo de 2008, por la disminución en las captaciones por IGV (52,9 por ciento) e Impuesto a la Renta (50,0 por ciento).

CUADRO Nº 16
INGRESOS CORRIENTES DEL GOBIERNO CENTRAL
(En miles de nuevos soles)

CONCEPTO	JUNIO			ENERO - JUNIO		
	2008	2009	Var. % 1/	2008	2009	Var. % 1/
I. INGRESOS TRIBUTARIOS	1 963	1 673	- 17,3	20 101	10 261	- 51,3
1. Impuesto a la Renta	869	910	1,7	11 080	5 802	- 50,0
Personas Naturales	209	307	42,5	1 302	1 675	22,8
Personas Jurídicas	628	528	- 18,4	3 747	3 537	- 9,9
Regularización	31	75	134,4	6 031	590	- 90,7
2. Impuesto a la Importación	0	0	-	0	0	-
3. Impuesto General a las Ventas (IGV)	1 093	761	- 32,5	9 012	4 452	- 52,9
Operaciones Internas	1 093	760	- 32,6	9 012	4 451	- 52,9
Operaciones Externas	0	1	-	0	1	-
4. Impuesto Selectivo al Consumo (ISC)	2	2	40,5	9	7	- 21,8
5. Otros Ingresos Tributarios	0	0	-	0	0	-
6. Devoluciones	0	0	-	- 1	0	-
II. INGRESOS NO TRIBUTARIOS	192	185	- 6,5	1 297	1 158	- 14,8
TOTAL	2 155	1 858	- 16,3	21 398	11 419	- 49,1

1/ Variación en términos reales

FUENTE: Superintendencia Nacional de Administración Tributaria – SUNAT

ELABORACIÓN: BCRP, Sucursal Huancayo. Departamento de Estudios Económicos

GRÁFICO Nº 16
RECAUDACIÓN TRIBUTARIA MENSUAL
(En miles de nuevos soles)

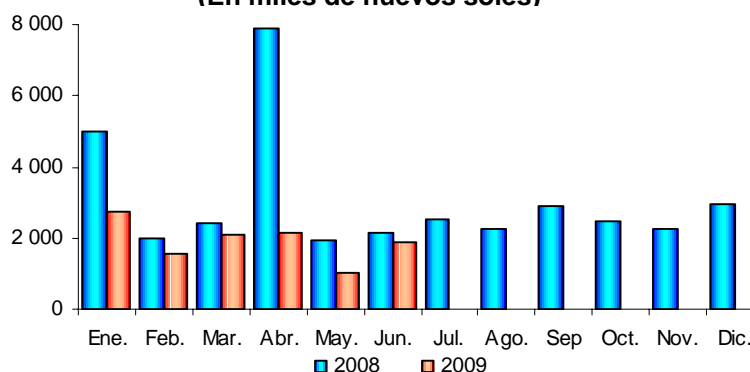

ELABORACIÓN: BCRP, Sucursal Huancayo. Departamento de Estudios Económicos

3.2 Gobierno Regional

La ejecución presupuestal de compromisos totalizó S/. 18,7 millones, superior en 20,8 por ciento respecto a junio de 2008, debido a la

expansión en los gastos de capital (434,6 por ciento), por la mayor ejecución de

inversiones vía adquisición de activos no financieros (564,5 por ciento).

Entre enero y junio, la ejecución sumó S/. 113,0 millones, superior en 19,0 por ciento de lo comprometido en igual periodo de 2008,

ante el incremento de los gastos de capital (94,6 por ciento), resaltando la mayor ejecución de obras (adquisición de activos no financieros) que pasó de S/. 5,0 a S/. 40,0 millones.

CUADRO N° 17
GASTOS COMPROMETIDOS DEL GOB. REG. POR GENÉRICA DE GASTO
(En miles de nuevos soles)

	JUNIO			ENERO – JUNIO		
	2 008	2 009	Var. % 1/	2 008	2 009	Var.% 1/
GASTOS CORRIENTES	13 750	11 793	-16,8	71 187	73 322	-1,7
Personal y Oblig. Sociales	10 395	9 336	-12,9	58 096	57 822	-5,0
Pens. y Otras Prest. Sociales	700	740	2,5	4 547	4 722	-0,9
Bienes y Servicios	2 526	1 634	-37,2	7 811	10 364	26,6
Otros Gastos Corrientes	128	83	-37,5	734	413	-46,2
GASTOS DE CAPITAL	1 249	6 881	434,6	19 465	39 678	94,6
Adq. de Act. No Financieros	1 003	6 871	564,5	4 977	39 668	660,7
Adq. de Activos. Financieros	76	10	-87,2	284	10	-96,6
Otros Gastos de Capital	170	0	-100,0	14 203	0	-100,0
TOTAL	14 999	18 674	20,8	90 652	113 000	19,0

1/ Variación en términos reales

FUENTE: Gobierno Regional de Pasco

ELABORACIÓN: BCRP, Sucursal Huancayo. Departamento de Estudios Económicos

GRÁFICO N° 17
PARTICIPACIÓN EN EL GASTO DEL GOBIERNO REGIONAL
(Enero - Junio 2009)

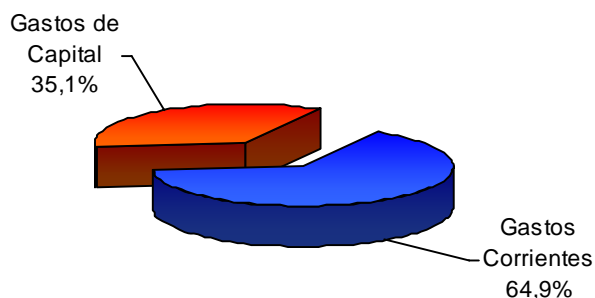

ELABORACIÓN: BCRP, Sucursal Huancayo. Departamento de Estudios Económicos

Del total de egresos registrados en lo que va del año, el 64,9 por ciento se destinó a gastos corrientes y el 35,1 por ciento a gastos de capital. Según unidades ejecutoras, el 70,6 por ciento de los gastos corrientes fue realizado por el Ministerio de Educación, el 17,6 por ciento por el Ministerio de Salud, el

9,2 por ciento por la Sede del Gobierno Regional y el 2,6 por ciento restante por las demás unidades. En los gastos de capital, el 97,6 por ciento fue ejecutado por la Sede del Gobierno Regional, el 2,0 por ciento por el Ministerio de Salud y el 0,4 por ciento restante por el resto de unidades.

CUADRO Nº 18
GASTOS COMPROMETIDOS DEL GOB. REGIONAL POR UNIDAD EJECUTORA
(En miles de nuevos soles)

	JUNIO			ENERO – JUNIO		
	2 008	2 009	Var. % 1/	2 008	2 009	Var. % 1/
GASTOS CORRIENTES	13 750	11 793	-16,8	71 187	73 322	-1,7
Sede del Gobierno Regional	848	764	-12,6	4 053	6 762	59,3
M. Agricultura	158	27	-83,4	895	797	-15,0
M. Transporte	563	298	-48,6	1 071	1 038	-7,5
M. Educación	9 481	8 376	-14,3	52 584	51 791	-6,0
M. Salud	2 700	2 327	-16,4	12 585	12 932	-1,9
GASTOS DE CAPITAL	1 249	6 881	434,6	19 465	39 678	94,6
Sede del Gobierno Regional	1 016	6 567	527,2	18 887	38 743	95,8
M. Agricultura	9	0	-100,0	9	0	-100,0
M. Transporte	3	3	-11,4	3	20	552,5
M. Educación	27	30	6,3	97	108	6,5
M. Salud	193	281	41,3	468	807	64,6
TOTAL	14 999	18 674	20,8	90 652	113 000	19,0

1/ Variación en términos reales

FUENTE: Gobierno Regional de Pasco

ELABORACION: BCRP, Sucursal Huancayo. Departamento de Estudios Económicos

Entre enero y junio, los gastos del gobierno regional fueron financiados principalmente con recursos ordinarios (66,4 por ciento), recursos determinados (24,4 por ciento), y donaciones y transferencias (7,6 por ciento).

CUADRO Nº 19
GASTOS COMPROMETIDOS DEL GOB. REGIONAL POR FUENTE DE FINANCIAMIENTO
(En miles de nuevos soles)

	JUNIO			ENERO – JUNIO		
	2 008	2 009	Var. % 1/	2 008	2 009	Var. % 1/
Recursos Ordinarios	13 230	12 117	-11,1	68 947	75 020	3,9
Recursos Direc. Recaudados	396	254	-37,7	1 513	1 745	10,1
Donaciones y Transferencias	944	3 856	296,4	5 145	8 637	60,2
Recursos Determinados	429	2 446	453,1	15 047	27 598	75,1
TOTAL	14 999	18 674	20,8	90 652	113 000	19,0

1/ Variación en términos reales

FUENTE: Gobierno Regional de Pasco

ELABORACION: BCRP, Sucursal Huancayo. Departamento de Estudios Económicos.

Ejecución del Programa de Inversiones

Las inversiones comprometidas sumaron S/. 6,9 millones, monto superior a los S/. 1,0 millones registrados en junio de 2008, explicado por los mayores gastos en los sectores de agricultura, transportes y salud y saneamiento.

Entre las principales obras ejecutadas y/o comprometidas durante el mes se tiene en agricultura a la rehabilitación de sistemas de riego en la provincia de Pasco y fomento de

la crianza de alpacas en la provincia de Daniel Alcides Carrión; en transportes, el mejoramiento de caminos departamentales, así como mantenimiento de la carretera Carhuamayo – Paucartambo – Oxapampa y Chanchamayo – Villa Rica (tramo puente Reiter – Puente Paucartambo); en salud y saneamiento, la ampliación y mejoramiento de los sistemas de agua potable y desagüe del centro poblado de Shelby, así como de los asentamientos humanos Techo Propio y

Túpac Amaru; y equipamiento de servicios materno infantiles de postas de salud.

con relación a similar lapso de 2008, sustentado en las inversiones en agricultura, transportes y salud y saneamiento.

Entre enero y junio, las inversiones sumaron S/. 39,7 millones, mayor en 660,7 por ciento

CUADRO Nº 20
INVERSIÓN COMPROMETIDA DEL GOBIERNO REGIONAL, POR SECTORES
(En miles de nuevos soles)

PROYECTO	JUNIO			ENERO – JUNIO		
	2 008	2 009	Var. % 1/	2 008	2 009	Var. % 1/
Administración y Planeamiento	78	368	360,4	278	1 894	551,3
Agraria	201	453	118,6	201	4 218	1 901,5
Protección y Previsión Social	20	91	348,5	97	766	649,9
Defensa y Seguridad Nacional	0	0	-	0	0	-
Educación y Cultura	199	17	-91,6	504	2 020	282,7
Energía y Recursos Minerales	0	12	-	0	22	-
Trabajo	0	0	-	0	0	-
Industria, Comercio y Servicios	0	0	-	0	0	-
Salud y Saneamiento	387	1 034	159,3	3 069	8 821	174,3
Transportes	119	4 895	3 895,1	828	21 926	2 427,4
TOTAL DE INVERSIONES	1 003	6 871	564,5	4 977	39 668	660,7

1/ Variación en términos reales

FUENTE: Gobierno Regional de Pasco

ELABORACIÓN: BCRP, Sucursal Huancayo. Departamento de Estudios Económicos.

IV. MONEDA Y CRÉDITO

4.1 Depósitos del Sistema Financiero

Al término del mes, los saldos depositados en el sistema financiero de la región totalizaron S/. 152,2 millones, lo que significó un incremento de 11,0 por ciento respecto de junio de 2008, debido a las mayores captaciones por las empresas bancarias (10,5 por ciento) y entidades microfinancieras (14,4 por ciento).

Si bien en el mes se presentaron mayores depósitos por CTS y a plazo fijo por las atractivas tasas de interés que ofrecieron las entidades de microfinanzas, mientras que los bancos registraron aperturas de cuenta impulsadas por sus promociones así como pagos del gobierno regional a cuentas de empresas contratistas, el crecimiento de las empresas bancarias fue contrarrestado parcialmente por el retiro de depósitos a plazo que fueron trasladados a cuentas de fondos mutuos.

Cabe mencionar que el sistema financiero viene observando una expansión en sus servicios, mediante la atención de una mayor cobertura geográfica con la apertura de nuevas agencias u oficinas por parte del Banco de Crédito (junio 2008), y CMAC Maynas y Huancayo (junio y septiembre de 2008 respectivamente).

Por tipo de moneda, los depósitos en soles se incrementaron en 4,8 por ciento, mientras que en dólares fue de 29,0 por ciento.

Las captaciones de las empresas bancarias alcanzaron S/. 131,6 millones, lo que significó una participación del 86,5 por ciento.

CUADRO Nº 21
DEPÓSITOS DEL SISTEMA FINANCIERO
(Saldos en miles de nuevos soles)

	JUNIO		
	2 008	2 009	Var. % 1/
Empresas Bancarias	115 569	131 568	10,5
Instituciones de Microfinanzas	17 475	20 608	14,4
Financieras	1 179	1 008	-17,0
Cajas Municipales	16 296	19 600	16,7
TOTAL	133 043	152 177	11,0
En Moneda Nacional (M/N)	99 087	107 048	4,8
En Moneda Extranjera (M/E)	33 957	45 129	29,0

1/ Variación en valores reales

FUENTE: Superintendencia de Banca y Seguros (SBS)

ELABORACIÓN: BCRP, Sucursal Huancayo. Departamento de Estudios Económicos

Los depósitos a la vista representaron el 17,3 por ciento del total de captaciones, con un crecimiento real (30,4 por ciento); en tanto que los depósitos de ahorro y a plazo participaron con el 43,4 y 39,3 por ciento, respectivamente.

CUADRO Nº 22
EVOLUCIÓN SEGÚN TIPO DE DEPÓSITOS
(Saldos en miles de nuevos soles)

	JUNIO		
	2 008	2 009	Var. % 1/
Depósitos a la Vista	19 584	26 313	30,4
Depósitos en Ahorro	60 178	66 063	6,5
Depósitos a Plazo	53 281	59 800	8,9
TOTAL	133 043	152 177	11,0

1/ Variación en valores reales

FUENTE: Superintendencia de Banca y Seguros (SBS)

ELABORACIÓN: BCRP, Sucursal Huancayo. Departamento de Estudios Económicos

En el total de depósitos, según entidades financieras, destacó la participación del Banco de Crédito (42,5 por ciento), seguido del Banco Continental (34,6 por ciento), así como la menor participación de la Caja Municipal de Maynas (0,6, por ciento).

CUADRO Nº 23
PARTICIPACIÓN EN LOS DEPÓSITOS
(En porcentajes)

	JUNIO		
	Miles de S/.	Mes	Acumulado
Crédito	64 634	42,5%	42,5%
Continental	52 701	34,6%	77,1%
Caja Municipal de Huancayo	18 718	12,3%	89,4%
Interbank	14 233	9,4%	98,8%
Financiera CrediScotia	1 008	0,7%	99,4%
Caja Municipal de Maynas	882	0,6%	100,0%
TOTAL	152 177	100,0%	

FUENTE: Superintendencia de Banca y Seguros (SBS)

ELABORACIÓN: BCRP, Sucursal Huancayo. Departamento de Estudios Económicos.

4.2. Crédito del Sistema Financiero

Al término del mes, el crédito total otorgado en la región ascendió a S/. 180,4 millones, superior en 32,3 por ciento, respecto a junio del año pasado. El resultado se asoció al incremento de las colocaciones en las empresas bancarias (28,3 por ciento) y de entidades microfinancieras (41,6 por ciento). En el primer caso, se prestaron S/. 123,0 millones, equivalentes al 68,2 por ciento del total, saldo que estuvo sustentado en los contratos de arrendamiento financiero (leasing) a contratistas mineras para la compra de maquinaria y equipo; créditos de consumo vía convenio con instituciones públicas (educación y salud), además de colocaciones a

empresas constructoras que vienen ejecutando obras de infraestructura por encargo de los gobiernos regional y locales. De otro lado, el sector microfinanciero, con un saldo de cartera de S/. 57,4 millones, se orientó básicamente a las pymes del sector comercio y servicios así como para consumo.

Los créditos en moneda nacional aumentaron en 53,0 mientras que en dólares disminuyó 4,2 por ciento. El ratio de dolarización alcanzó 26,2 por ciento, inferior en 10,0 puntos porcentuales, comparado a su similar de junio de 2008.

CUADRO Nº 24
CRÉDITO DEL SISTEMA FINANCIERO
(Saldos en miles de nuevos soles)

	JUNIO		
	2 008	2 009	Var. % 1/
Empresas Bancarias	93 014	123 028	28,3
Instituciones de Microfinanzas	39 318	57 363	41,6
Cajas Municipales	4 005	9 911	140,1
Edpymes	27 627	37 494	31,7
Financieras	7 686	9 959	25,7
TOTAL	132 333	180 391	32,3
En Moneda Nacional (M/N)	84 437	133 102	53,0
En Moneda Extranjera (M/E)	47 896	47 289	-4,2

1/ Variación en valores reales

FUENTE: Superintendencia de Banca y Seguros (SBS)

ELABORACIÓN: BCRP, Sucursal Huancayo. Departamento de Estudios Económicos

Por tipo de colocaciones, destacaron los créditos comerciales y de consumo con una participación de 30,9 y 38,2 por ciento respectivamente, registrándose en el primero

una disminución real (63,7 por ciento), mientras que en los créditos MES un incremento real (47,8 por ciento).

CUADRO Nº 25
CRÉDITOS DEL SISTEMA FINANCIERO POR TIPO 1/
(Saldos en miles de nuevos soles)

	Var. % 2/	Part. %
	Jun.09 / Jun.08	Junio 2009
Créditos Comerciales	-63,7	30,9
Créditos Consumo	38,6	38,2
Créditos Hipotecarios	18,8	7,5
Créditos MES	47,8	23,5
TOTAL		100,0

1/ Sólo considera principales tipos de créditos

2/ Variación en valores reales

FUENTE: Superintendencia de Banca y Seguros (SBS)

ELABORACIÓN: BCRP, Sucursal Huancayo. Dpto. de Estudios Económicos.

En el total de colocaciones, según entidades financieras, la mayor intermediación recayó en el Banco Continental con el 39,4 por

ciento; mientras que, contrariamente, la Financiera TFC participó con sólo el 0,3 por ciento del total colocado

**CUADRO Nº 26
PARTICIPACIÓN EN LOS CRÉDITOS
(En porcentajes)**

	JUNIO		
	Miles de S/.	Mes	Acumulado
Banco Continental	71 140	39,4%	39,4%
Banco de Crédito	39 183	21,7%	61,2%
Caja Municipal de Huancayo	33 061	18,3%	79,5%
Interbank	12 705	7,0%	86,5%
Edpyme Confianza	9 959	5,5%	92,0%
Financiera CrediScotia	9 441	5,2%	97,3%
Caja Municipal de Maynas	4 433	2,5%	99,7%
Financiera TFC	470	0,3%	100,0%
TOTAL	180 391	100,0%	

FUENTE: Superintendencia de Banca y Seguros (SBS)
ELABORACIÓN: BCRP, Sucursal Huancayo. Departamento de Estudios Económicos

**GRÁFICO Nº 18
DEPÓSITOS Y COLOCACIONES DEL SISTEMA FINANCIERO
(En miles de nuevos soles)**

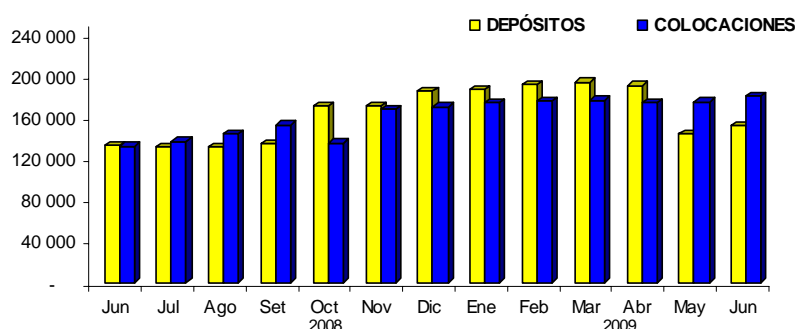

ELABORACIÓN: BCRP, Sucursal Huancayo. Departamento de Estudios Económicos

4.3. Morosidad del Sistema Financiero

La morosidad del sistema fue de 2,5 por ciento, mayor en 1,1 puntos porcentuales a su similar de junio de 2008. La morosidad

en moneda nacional y extranjera aumentó en 1,2 y 1,0 puntos porcentuales, respectivamente.

**CUADRO Nº 27
MOROSIDAD EN EL SISTEMA FINANCIERO 1/
(En porcentaje de las colocaciones brutas)**

	JUNIO		Variación
	2 008	2 009	
Empresas Bancarias	1,0	2,0	1,1
Instituciones de Microfinanzas	2,3	3,5	1,2
Financieras	2,2	2,2	-0,1
Cajas Municipales	1,9	4,1	2,3
Edpymes	4,0	2,9	-1,1
TOTAL	1,4	2,5	1,1
En M/N	1,5	2,7	1,2
En M/E	1,1	2,1	1,0

1/ Cartera pesada = (créditos vencidos + créditos en cobranza judicial) / colocaciones brutas
FUENTE: Instituciones Financieras
ELABORACIÓN: BCRP, Sucursal Huancayo. Departamento de Estudios Económicos

4.4. Crédito a la Pequeña y Microempresa

El crédito otorgado a la pequeña y microempresa totalizó S/. 56,9 millones, lo que significó un incremento de 40,4 por ciento respecto a junio de 2008, incorporándose al sector la Financiera CrediScotia (antes Banco de Trabajo).

CUADRO N° 28
CRÉDITO OTORGADO A LA PEQUEÑA Y MICROEMPRESA
(Saldos en miles de nuevos soles)

INSTITUCIONES	JUNIO		
	2 008	2 009	Var. % 1/
CMAC Huancayo	27 627	33 061	16,1
CrediScotia	4 005	9 441	128,7
Edpyme Confianza S.A.	7 686	9 959	25,7
CMAC Maynas	0	4 433	-
TOTAL	39 318	56 893	40,4

1/ Variación en términos reales.

FUENTE: Superintendencia de Banca y Seguros (SBS)

ELABORACIÓN: BCRP, Sucursal Huancayo. Departamento de Estudios Económicos

V. INFORMACIÓN ESTADÍSTICA

ANEXO 1

PASCO: PRODUCCIÓN AGROPECUARIA
(TM)

CULTIVOS	2 008								2 009						
	ENE - JUN	JUN	JUL	AGO	SET	OCT	NOV	DIC	ENE	FEB	MAR	ABR	MAY	JUN	ENE - JUN
TOTAL AGRÍCOLA	332 367	55 453	48 128	36 933	36 107	35 513	36 450	37 581	38 587	41 588	62 134	54 386	60 291	60 176	317 163
Consumo Humano	205 904	33 295	25 539	18 729	18 416	14 875	16 817	17 593	18 188	21 107	41 250	34 382	42 129	39 140	196 196
Arroz Cáscara	2 190	95	195	90	0	0	0	270	990	665	401	147	45	225	2 473
Arveja Grano Verde	876	301	575	288	16	0	0	0	0	0	0	0	0	322	322
Caigua	153	26	26	26	26	26	45	26	26	19	26	19	12	30	132
Cebada Grano	0	0	240	156	0	0	0	0	0	0	0	0	0	0	0
Frejol Grano Seco	133	30	214	94	76	22	59	95	38	0	0	54	126	151	369
Granadilla	3 034	694	450	436	517	475	422	351	276	200	597	628	629	617	2 946
Haba Grano Verde	1 790	133	8	32	63	9	0	0	45	180	604	485	1 679	292	3 285
Haba Grano Seco	941	941	364	0	0	0	0	0	0	0	0	0	0	764	764
Maíz Amiláceo	662	662	908	79	0	0	0	0	0	0	0	0	42	512	554
Maíz Choclo	4 942	1 205	206	0	0	0	0	0	0	192	937	1 157	3 424	330	6 040
Mandarina	259	43	32	10	0	0	0	0	0	0	20	30	110	61	221
Naranja + Tangelo	1 376	596	455	270	50	0	0	0	0	0	260	300	373	485	1 418
Oca	3 101	1 628	620	0	0	0	0	0	0	0	0	304	771	3 562	4 636
Olluco	4 600	2 225	590	0	0	0	0	0	0	0	0	441	779	3 196	4 415
Palto	1 160	51	17	10	5	5	29	42	174	233	465	215	104	163	1 354
Papa	120 358	12 932	7 275	1 284	1 167	778	2 553	2 951	7 228	9 981	24 163	15 381	20 846	15 310	92 909
Papaya	479	65	148	75	76	75	90	124	37	62	49	58	81	32	319
Piña	1 815	303	371	282	259	315	331	331	273	239	275	225	209	228	1 449
Plátano	43 061	7 923	8 016	7 943	9 440	7 408	7 077	6 661	6 898	6 460	7 120	7 820	7 034	7 452	42 784
Trigo	0	0	467	92	0	0	0	0	0	0	0	0	0	0	0
Yuca	10 792	2 283	2 523	7 141	6 520	5 620	6 037	6 412	1 878	2 544	5 385	5 893	4 807	4 295	24 802
Zapallo	1 357	456	616	126	180	72	144	270	252	90	455	559	421	560	2 337
Otros Consumo Humano	2 824	703	1 222	295	21	71	30	60	72	242	493	667	640	554	2 668
Consumo Industrial	16 262	4 109	3 485	1 890	1 351	1 447	836	910	1 789	2 830	2 583	1 104	1 557	4 175	14 037
Algodón	0	0	0	6	5	10	13	0	0	0	0	0	0	0	0
Achiote	0	0	72	197	305	545	40	1	0	0	0	0	0	0	0
Cacao	27	13	18	16	13	3	8	12	2	2	4	5	11	39	63
Café	5 946	2 787	1 553	394	8	0	0	0	0	0	83	216	691	2 288	3 278
Maíz Amarillo Duro	3 945	105	683	436	5	0	0	0	1 050	1 746	1 689	275	8	762	5 528
Pijuayo	1 795	215	90	264	414	369	260	310	285	360	10	0	309	359	1 323
Rocoto	4 465	929	1 049	578	601	520	515	443	416	650	798	609	539	727	3 737
Yacon	85	60	20	0	0	0	0	144	36	72	0	0	0	0	108
Consumo Animal	110 201	18 049	19 104	16 314	16 340	19 192	18 797	19 078	18 611	17 651	18 302	18 900	16 606	16 860	106 930
Alfalfa	790	100	77	72	55	56	80	76	48	35	24	33	123	113	376
Avena Forrajera	1 453	1 438	189	0	0	0	0	0	0	0	0	0	0	351	351
Pasto Braquearía	55 974	8 460	10 854	8 660	8 852	10 875	10 996	10 275	10 076	9 227	9 661	10 869	9 232	8 751	57 816
Pasto Dactylis	3 731	534	458	109	192	319	60	299	225	188	266	74	209	201	1 164
Rye Grass	3 761	541	476	116	192	314	82	401	234	191	294	90	215	206	1 230
Pasto Setaria	44 264	6 950	7 009	7 317	7 020	7 600	7 528	7 983	8 009	7 990	8 044	7 820	6 792	7 215	45 870
Trebol	228	26	41	42	29	28	50	43	19	20	13	14	34	23	123
TOTAL PECUARIO	14 086,3	2 518,1	2 463,5	2 361,2	2 261,2	2 310,9	2 443,1	2 460,8	2 467,7	2 449,9	2 268,6	2 126,5	2 108,3	2 165,5	13 586,5
Carne	4 009,5	877,4	833,4	791,9	705,8	683,3	744,6	792,9	546,6	581,8	563,7	693,0	711,4	780,0	3 876,5
Carne de Alpaca	63	15,2	14,2	13,4	10,9	10,7	13,7	16,1	7,5	8,2	9,6	13,3	14,4	16,5	70
Carne de Ave	47	11,2	9,7	9,7	9,0	10,2	9,5	12,8	8,0	9,0	10,3	9,9	10,3	12,8	60
Carne de Caprino	8	1,7	1,6	1,5	1,4	1,4	1,5	1,9	0,9	0,9	1,1	1,6	2,1	2,2	9
Carne de Llama	41	9,5	8,8	8,3	6,9	7,0	8,2	10,1	4,9	5,0	5,0	6,3	7,6	9,0	38
Carne de Ovino	1 070	256,3	247,0	214,9	181,7	169,6	188,7	195,9	116,4	121,9	124,6	180,0	193,8	212,3	949
Carne de Porcino	1 153	265,3	273,0	244,7	208,5	188,1	215,4	252,4	153,2	156,5	151,0	191,4	178,8	201,0	1 032
Carne de Vacuno	1 629	318,1	279,0	299,4	287,4	296,3	307,6	303,7	255,7	280,3	262,2	290,5	304,4	326,2	1 719
Leche	9 310	1 638,0	1 627,4	1 566,5	1 552,5	1 590,4	1 610,9	1 627,2	1 494,9	1 370,9	1 434,2	1 430,7	1 393,9	1 382,6	8 507
Huevos	15	2,7	2,7	2,8	2,9	3,0	3,2	3,3	2,6	2,6	2,6	2,8	3,0	2,9	16
Lana de Ovino	751	0,0	0,0	0,0	0,0	0,0	0,0	0,0	423,7	494,6	268,1	0,0	0,0	0,0	1 186
Fibra	0	0,0	0,0	0,0	0,0	34,2	84,4	37,4	0,0	0,0	0,0	0,0	0,0	0,0	0,0
Fibra de Alpaca	0	0,0	0,0	0,0	0,0	27,6	69,9	30,1	0,0	0,0	0,0	0,0	0,0	0,0	0
Fibra de Llama	0	0,0	0,0	0,0	0,0	6,6	14,5	7,3	0,0	0,0	0,0	0,0	0,0	0,0	0

FUENTE: Dirección Regional de Agricultura - Pasco
ELABORACIÓN: BCRP, Sucursal Huancayo, Departamento de Estudios Económicos

ANEXO 2

PASCO: SUPERFICIE SEMBRADA
(EN HECTÁREAS)

CULTIVOS	2007-2008			2008-2009											
	AGO - JUN	JUN	JUL	AGO	SET	OCT	NOV	DIC	ENE	FEB	MAR	ABR	MAY	JUN	AGO - JUN
CONSUMO HUMANO	24 122	701	752	3 856	7 385	4 871	1 290	343	305	527	945	954	917	737	22 130
Arroz Cáscara	1 610	0	0	220	840	469	85	50	30	20	240	168	0	0	2 122
Arveja Grano Verde	374	0	0	0	0	0	0	0	0	144	207	45	0	0	396
Caigua	46	4	3	9	8	5	3	3	2	0	3	4	8	6	51
Cebada Grano	256	0	0	0	0	0	5	137	107	63	0	0	0	0	312
Frejol Grano Seco	453	50	5	44	147	92	0	0	0	15	53	65	85	38	539
Granadilla	448	15	0	28	43	50	25	15	8	12	13	15	32	35	276
Haba Grano Verde	307	0	0	24	247	245	11	0	0	38	22	9	0	0	596
Haba Grano Seco	825	0	0	76	445	200	6	0	0	0	0	0	0	0	727
Maíz Amiláceo	1 315	0	0	58	459	584	123	0	0	0	0	0	0	0	1 224
Maíz Choclo	414	0	0	13	210	257	36	0	1	0	0	0	0	0	517
Mandarina	0	0	0	0	0	0	0	0	0	0	0	0	0	0	0
Naranja + tangelo	0	0	0	0	0	0	0	0	0	0	0	0	0	0	0
Oca	500	0	0	191	297	193	24	0	0	0	0	0	0	0	705
Olluco	709	0	0	264	344	84	0	0	0	0	0	0	0	0	692
Palto	0	0	0	0	0	0	0	0	0	0	0	0	0	0	0
Papa	10 363	31	320	2 380	3 270	1 712	341	0	0	80	318	75	2	35	8 213
Papaya	0	0	0	0	0	0	0	0	0	0	0	0	0	0	0
Piña	4	0	0	0	0	1	0	0	0	0	0	0	0	0	1
Plátano	626	50	60	80	120	102	82	60	55	40	50	57	37	48	731
Trigo	367	0	0	0	0	0	0	45	83	107	0	0	0	0	235
Yuca	4 586	533	353	424	780	638	452	0	0	5	20	499	703	558	4 079
Zapallo	152	10	7	25	21	52	3	0	8	0	14	12	30	14	179
Otros Consumo Humano	767	8	4	20	154	187	94	33	11	3	5	5	20	3	535
CONSUMO INDUSTRIAL	4 741	17	8	685	1 214	820	71	59	4	500	790	547	0	0	4 690
Algodón	52	0	0	0	0	0	0	0	0	0	0	0	0	0	0
Achiote	0	0	0	0	0	0	0	0	0	0	0	0	0	0	0
Cacao	110	10	0	0	0	0	0	0	0	0	5	2	0	0	7
Café	50	0	0	0	0	0	10	10	0	0	4	2	0	0	26
Maíz Amarillo Duro	4 303	0	8	685	1 190	791	52	45	0	500	781	543	0	0	4 587
Pijuayo	0	0	0	0	0	0	0	0	0	0	0	0	0	0	0
Rocoto	212	3	0	0	18	23	9	4	4	0	0	0	0	0	58
Yacon	14	4	0	0	6	6	0	0	0	0	0	0	0	0	12
CONSUMO ANIMAL	712	0	0	0	18	8	102	70	22	4	2	2	0	0	228
Alfalfa	17	0	0	0	2	0	0	0	0	2	2	2	0	0	8
Avena Forrajera	213	0	0	0	12	4	76	39	1	2	0	0	0	0	134
Braquearia	353	0	0	0	0	0	0	0	0	0	0	0	0	0	0
Dactilys	59	0	0	0	2	2	13	27	7	0	0	0	0	0	51
Rye Grass	45	0	0	0	2	2	13	4	7	0	0	0	0	0	28
Setarea	21	0	0	0	0	0	0	0	0	0	0	0	0	0	0
Trebol	4	0	0	0	0	0	0	0	7	0	0	0	0	0	7
TOTAL	29 575	718	760	4 541	8 617	5 699	1 463	472	331	1 031	1 737	1 503	917	737	27 048

FUENTE: Dirección Regional de Agricultura - Pasco

ELABORACIÓN: BCRP. Sucursal Huancayo. Departamento de Estudios Económicos

ANEXO 3

PASCO: SUPERFICIE COSECHADA
(EN HECTÁREAS)

CULTIVOS	2 008								2 009						
	ENE - JUN	JUN	JUL	AGO	SET	OCT	NOV	DIC	ENE	FEB	MAR	ABR	MAY	JUN	ENE - JUN
CONSUMO HUMANO	15 305	3 286	3 252	1 296	695	547	768	13 188	1 379	1 606	2 512	2 185	3 240	3 922	14 844
Arroz Cáscara	1 427	60	120	55	0	0	0	180	660	448	275	101	30	150	1 664
Arveja Grano Verde	182	78	124	64	4	0	0	0	0	0	0	0	0	78	78
Caigua	24	4	4	4	4	4	7	4	4	3	4	3	2	5	21
Cebada Grano	0	0	129	127	0	0	0	0	0	0	0	0	0	0	0
Frejol Grano Seco	95	24	211	63	50	14	38	62	25	0	0	45	94	106	270
Granadilla	0	0	0	0	0	0	0	1 091	0	0	0	0	0	0	0
Haba Grano Verde	294	19	1	4	7	1	0	0	5	31	76	77	321	56	566
Haba Grano Seco	563	563	262	0	0	0	0	0	0	0	0	0	0	426	426
Maíz Amiláceo	422	422	820	73	0	0	0	0	0	0	0	0	28	317	345
Maíz Choclo	400	74	14	0	0	0	0	0	0	12	60	76	295	73	516
Mandarina	0	0	0	0	0	0	0	38	0	0	0	0	0	0	0
Naranja + tangelo	0	0	0	0	0	0	0	246	0	0	0	0	0	0	0
Oca	409	226	91	0	0	0	0	0	0	0	0	38	104	517	659
Olluco	645	299	77	0	0	0	0	0	0	0	0	56	101	445	602
Palto	0	0	0	0	0	0	0	243	0	0	0	0	0	0	0
Papa	9 583	1 060	586	90	73	46	207	221	510	879	1 598	1 233	1 809	1 260	7 289
Papaya	0	0	0	0	0	0	0	76	0	0	0	0	0	0	0
Piña	0	0	0	0	0	0	0	311	0	0	0	0	0	0	0
Plátano	0	0	0	0	0	0	0	10 085	0	0	0	0	0	0	0
Trigo	0	0	265	102	0	0	0	0	0	0	0	0	0	0	0
Yuca	880	188	209	593	544	469	504	536	157	213	450	492	402	359	2 073
Zapallo	85	26	37	7	10	4	8	15	14	5	26	32	23	26	126
Otros C. Humano	296	243	302	114	3	9	4	80	4	15	23	32	31	104	209
CONSUMO INDUSTRIAL	2 803	99	592	360	3	0	0	10 250	702	1 176	1 129	186	5	508	3 706
Algodón	0	0	0	0	0	0	0	34	0	0	0	0	0	0	0
Achiote	0	0	0	0	0	0	0	1 012	0	0	0	0	0	0	0
Cacao	0	0	0	0	0	0	0	124	0	0	0	0	0	0	0
Café	0	0	0	0	0	0	0	7 719	0	0	0	0	0	0	0
Maíz Amarillo Duro	2 799	96	591	360	3	0	0	0	700	1 172	1 129	186	5	508	3 700
Pijuayo	0	0	0	0	0	0	0	708	0	0	0	0	0	0	0
Rocoto	0	0	0	0	0	0	0	645	0	0	0	0	0	0	0
Yacon	4	3	1	0	0	0	0	8	2	4	0	0	0	0	6
CONSUMO ANIMAL	56 214	187	25	0	0	0	0	0	0	56 026	0	0	0	39	56 065
Alfalfa	66	0	0	0	0	0	0	0	0	66	0	0	0	0	66
Avena Forrajera	188	187	25	0	0	0	0	0	0	0	0	0	0	39	39
Pasto Braquearia	35 315	0	0	0	0	0	0	0	0	35 315	0	0	0	0	35 315
Pasto Dactylis	245	0	0	0	0	0	0	0	0	245	0	0	0	0	245
Rye Grass	285	0	0	0	0	0	0	0	0	285	0	0	0	0	285
Pasto Setarea	20 065	0	0	0	0	0	0	0	0	20 065	0	0	0	0	20 065
Trebol	50	0	0	0	0	0	0	0	0	50	0	0	0	0	50
TOTAL	74 322	3 572	3 869	1 656	698	547	768	23 438	2 081	58 808	3 641	2 371	3 245	4 469	74 615

FUENTE: Dirección Regional de Agricultura - Pasco
ELABORACIÓN: BCRP. Sucursal Huancayo. Departamento de Estudios Económicos

ANEXO 4

PASCO: PRODUCCIÓN MINERA METÁLICA

MINERAL	2008								2009						
	Ene. - Jun.	Jun	Jul	Ago	Sep	Oct	Nov	Dic	Ene.	Feb	Mar	Abr	May	Jun	Ene. - Jun.
Cobre (TMF)	8 371	1 682	1 837	1 554	1 565	1 681	1 752	1 805	1 602	1 464	1 951	1 628	1 566	1 670	9 881
Oro (KGF)	1 035	189	150	209	150	155	200	206	201	198	182	184	202	195	1 162
Plata (KGF)	547 805	90 650	95 307	94 999	92 190	78 411	93 455	98 881	85 822	92 391	93 093	81 394	79 271	74 873	506 843
Plomo (TMF)	80 635	13 063	14 825	13 908	14 254	13 140	14 019	14 062	11 396	11 227	11 361	10 490	9 801	10 201	64 477
Zinc (TMF)	221 187	37 582	39 239	35 079	36 329	37 878	38 691	39 141	34 692	31 907	33 584	34 407	30 495	34 157	199 243

FUENTE: DGM/DPDM/Estadística Minera

ELABORACIÓN: BCRP, Sucursal Huancayo. Dpto. de Estudios Económicos.

ANEXO 5

**PASCO: PRODUCCIÓN Y VENTA DE OXIDO DE CALCIO
(EN TONELADAS)**

	2008								2009						
	Ene. - Jun.	Jun	Jul	Ago	Sep	Oct	Nov	Dic	Ene	Feb	Mar	Abr	May	Jun	Ene. - Jun.
Producción	28 564	4 550	5 300	5 166	6 119	5 844	4 280	3 413	4 517	3 907	5 022	3 528	4 721	4 206	25 901
Venta	27 657	3 283	4 291	4 368	8 698	7 864	5 852	4 311	3 951	2 992	6 502	4 987	4 436	4 117	26 986

FUENTE: PRODUCE - PASCO

ELABORACIÓN: BCRP, Sucursal Huancayo. Departamento de Estudios Económicos.

ANEXO 6

**PASCO: PRODUCCIÓN DE ENERGIA ELECTRICA
(EN MWH)**

EMPRESA GENERADORA	2008								2009						
	Ene. - Jun..	Jun	Jul	Ago	Sep	Oct	Nov	Dic	Ene.	Feb	Mar	Abr	May	Jun	Ene. - Jun..
ELECTROCENTRO	1 424	267	291	287	272	198	296	294	230	240	274	299	284	311	1 637
C.H. POZUZO	1 424	267	291	287	272	198	296	294	230	240	274	299	284	311	1 637
C.T. PASCO	0	0	0	0	0	0	0	0	0	0	0	0	0	0	0
ENERSUR	419 678	45 217	42 693	46 509	54 523	76 973	69 924	71 841	87 852	85 708	85 556	80 153	72 424	50 809	462 502
C.H. YUNCAN	419 678	45 217	42 693	46 509	54 523	76 973	69 924	71 841	87 852	85 708	85 556	80 153	72 424	50 809	462 502
Total	421 101	45 485	42 984	46 796	54 794	77 171	70 220	72 135	88 082	85 948	85 830	80 452	72 707	51 120	464 139

C.H. - Central Hidroeléctrica

C.T. - Central Térmica

FUENTE: OSINERGMIN

ELABORACION: BCRP. Sede Regional Huancayo. Departamento de Estudios Económicos

ANEXO 7

PASCO: NÚMERO DE ARRIBOS Y PERNOCTACIONES EN ESTABLECIMIENTOS DE HOSPEDAJE

	HTB 1/		Una Estrella				Dos Estrellas				Tres Estrellas				Total							
	2 008		2 009		2 008		2 009		2 008		2 009		2 008		2 009		2 008			2 009		
	Nac.	Ext.	Nac.	Ext.	Nac.	Ext.	Nac.	Ext.	Nac.	Ext.	Nac.	Ext.	Nac.	Ext.	Nac.	Ext.	Nac.	Ext.	Total	Nac.	Ext.	Total
ARRIBOS																						
Enero	7 696	13	5 321	15	1 313	1	855	0	74	0	576	6	15	0	55	0	9 098	14	9 112	6 807	21	6 828
Febrero	6 925	11	4 023	10	1 174	0	1 582	14	250	0	787	9	8	0	73	0	8 357	11	8 368	6 465	33	6 498
Marzo	8 080	25	3 984	8	1 124	0	1 582	14	260	0	787	9	8	0	73	0	9 472	25	9 497	6 426	31	6 457
Abril	8 286	17	5 886	23	1 134	1	1 563	0	79	0	830	5	5	0	53	0	9 504	18	9 522	8 332	28	8 360
Mayo	9 390	35	6 530	19	1 189	0	1 458	0	0	0	683	7	28	2	83	0	10 607	37	10 644	8 754	26	8 780
Junio	8 842	48	5 737	11	1 310	0	1 948	8	208	0	940	13	20	2	212	9	10 380	50	10 430	8 837	41	8 878
Julio	9 017	52			884	0			72	0			74	4			10 047	56	10 103			
Agosto	6 927	47			2 643	3			1 060	5			8	0			10 638	55	10 693			
Setiembre	7 006	5			3 060	10			1 322	15			7	0			11 395	30	11 425			
Octubre	6 616	15			939	0			83	0			21	0			7 659	15	7 674			
Noviembre	6 186	41			772	0			507	0			46	6			7 511	47	7 558			
Diciembre	6 020	27			635	0			490	0			11	0			7 156	27	7 183			
ENE - JUN	49 219	149	31 481	86	7 244	2	5 582	28	871	0	2 980	29	84	4	254	0	57 418	155	57 573	45 621	180	45 801
PERNOCTACIONES																						
Enero	9 765	17	6 330	96	1 633	1	984	0	121	0	726	6	22	0	59	0	11 541	18	11 559	8 099	102	8 201
Febrero	8 728	13	5 342	16	1 443	0	1 838	14	395	0	996	9	13	0	85	0	10 579	13	10 592	8 261	39	8 300
Marzo	10 124	70	5 295	12	1 447	0	1 838	14	353	0	996	9	13	0	85	0	11 937	70	12 007	8 214	35	8 249
Abril	10 172	39	7 077	56	1 298	1	1 814	0	259	0	908	6	12	0	54	0	11 741	40	11 781	9 853	62	9 915
Mayo	11 654	56	7 285	27	1 500	0	1 679	0	0	0	873	8	48	2	93	0	13 202	58	13 260	9 930	35	9 965
Junio	10 214	93	6 854	19	1 600	0	2 447	8	385	0	1 137	20	49	0	289	31	12 248	93	12 341	10 727	78	10 805
Julio	11 485	58			1 145	0			205	0			118	4			12 953	62	13 015			
Agosto	8 428	68			3 806	3			1 596	9			8	0			13 838	80	13 918			
Setiembre	7 599	10			4 025	14			1 816	25			7	0			13 447	49	13 496			
Octubre	8 073	15			1 107	0			83	0			46	0			9 309	15	9 324			
Noviembre	7 891	64			1 023	0			672	0			72	6			9 658	70	9 728			
Diciembre	7 630	59			831	0			625	0			11	0			9 097	59	9 156			
ENE - JUN	60 657	288	38 183	226	8 921	2	10 600	36	1 513	0	5 636	58	157	2	665	31	71 248	292	71 540	55 084	351	55 435

1/ Albergues y establecimientos de hospedaje sin categorizar.

FUENTE: Dirección Regional de Comercio Exterior y Turismo - Pasco

ELABORACIÓN: BCRP, Sucursal Huancayo, Departamento de Estudios Económicos.

ANEXO 8

PASCO: EXPORTACIONES FOB POR GRUPOS DE PRODUCTOS
(MILES US\$)

TIPO	2008								2009						
	Ene. - Jun.	Jun	Jul	Ago	Sep	Oct	Nov	Dic	Ene	Feb	Mar	Abr	May	Jun	Ene. - Jun.
PRODUCTOS TRADICIONALES	263 554	32 366	53 364	36 574	66 109	49 401	38 512	34 742	17 827	31 082	33 980	44 448	73 128	61 306	261 771
Agrícolas	1 162	707	784	661	880	559	185	0	55	0	54	0	0	99	208
Café															
Valor (Miles US\$)	1 162	707	784	661	880	559	185	0	55	0	54	0	0	99	208
Volúmen (TM)	422	250	304	228	298	185	57	0	19	0	21	0	0	38	78
Mineros	262 392	31 659	52 580	35 914	65 230	48 841	38 327	34 742	17 772	31 082	33 926	44 448	73 128	61 207	261 563
Cobre															
Valor (Miles US\$)	26 986	7 750	4 434	5 220	4 617	1 635	15 488	2 613	8 206	3 250	10 999	3 204	25 174	14 573	65 405
Volúmen (TM)	16 609	4 145	1 793	3 696	2 902	1 355	11 228	10 561	8 005	3 202	8 012	2 153	19 131	10 891	51 394
Oro															
Valor (Miles US\$)	3 303	0	0	0	0	0	0	0	0	0	0	0	0	0	0
Volúmen (TM)	0	0	0	0	0	0	0	0	0	0	0	0	0	0	0
Plomo															
Valor (Miles US\$)	106 489	10 468	20 572	16 108	38 969	29 543	3 605	15 986	6 147	17 543	3 069	27 794	25 800	21 290	101 644
Volúmen (TM)	45 683	6 777	11 362	7 934	19 817	21 733	2 390	13 089	5 018	13 239	1 832	21 083	23 197	15 440	79 808
Zinc															
Valor (Miles US\$)	125 614	13 441	27 574	14 585	21 644	17 663	19 234	16 143	3 419	10 289	19 858	13 449	22 153	25 344	94 513
Volúmen (TM)	193 684	21 958	53 450	35 562	46 681	55 496	63 819	53 965	12 222	36 651	62 716	44 940	48 119	66 510	271 158
PRODUCTOS NO TRADICIONALES	338	36	0	0	0	0	5	0	47	3	0	102	64	66	282
Agropecuarios	0	0	0	0	0	0	5	0	0	3	0	0	0	0	3
Hortalizas frescas															
Valor (Miles US\$)	0	0	0	0	0	0	0	0	0	3	0	0	0	0	3
Volúmen (TM)	0	0	0	0	0	0	0	0	0	1	0	0	0	0	1
Otros															
Valor (Miles US\$)	0	0	0	0	0	0	5	0	0	0	0	0	0	0	0
Textil	302	0	0	0	0	0	0	0	47	0	0	102	64	66	279
Lana															
Valor (Miles US\$)	302	0	0	0	0	0	0	0	47	0	0	102	64	66	279
Volúmen (TM)	148	0	0	0	0	0	0	0	22	0	0	73	52	51	197
Otros no Tradicionales (Miles US\$)	36	36	0	0	0	0	0	0	0	0	0	0	0	0	0
TOTAL	263 892	32 402	53 364	36 574	66 109	49 401	38 517	34 742	17 873	31 085	33 980	44 550	73 192	61 373	262 053

FUENTE: SUNAT. www.sunat.gob.pe

ELABORACION: BCRP. Sucursal Huancayo. Departamento de Estudios Económicos

ANEXO 9

PASCO: EXPORTACIONES FOB POR BLOQUE ECONÓMICO Y PAISES
(MILES US\$)

	2008								2009						Ene. - Jun.
	Ene. - Jun.	Jun	Jul	Ago	Sep	Oct	Nov	Dic	Ene	Feb	Mar	Abr	May	Jun	
AMÉRICA	34 084	4 985	7 105	2 980	6 475	4 167	2 731	2 088	343	443	4 347	13 311	9 175	1 438	34 626
TLCAN	5 206	1 066	0	2 980	628	2 998	970	2 088	296	443	1 914	12 414	2 645	1 372	24 653
Canadá	1 850	989	0	707	627	0	970	229	296	443	499	10 652	775	1 273	13 938
Estados Unidos	3 355	76	0	2 273	1	2 998	0	1 859	0	0	1 416	1 762	1 870	99	5 147
Mexico	0	0	0	0	0	0	0	0	0	0	0	0	0	5 568	5 568
MERCOSUR	28 878	3 919	7 105	0	3 930	1 170	1 762	0	47	0	0	897	2 662	66	3 672
Argentina	3 470	1 619	0	0	0	0	0	0	0	0	0	0	0	0	0
Brasil	25 106	2 300	7 105	0	3 930	1 170	1 762	0	0	0	0	795	2 598	0	3 392
Resto MERCOSUR	302	0	0	0	0	0	0	0	47	0	0	102	64	66	279
CHILE	0	0	0	0	1 772	0	0	0	0	0	2 433	0	3 869	0	6 302
RESTO DE AMÉRICA	0	0	0	0	144	0	0	0	0	0	0	0	0	0	0
EUROPA	26 939	5 326	10 806	6 463	20 284	5 713	5 527	12 164	55	335	2 456	1 047	0	4 048	7 942
UNIÓN EUROPEA	23 636	5 326	10 806	6 463	20 249	5 713	5 527	12 164	55	335	2 456	1 047	0	4 048	7 942
Alemania	5 679	1 966	730	590	638	442	185	0	55	0	54	0	0	0	109
Belgica - Luxemburgo	6 842	0	0	3 241	2 744	0	251	3 238	0	0	0	0	0	0	0
España	3 625	0	4 148	0	0	3 062	3 806	0	0	3	1 459	609	0	4 048	6 119
Finlandia	0	0	4 434	0	0	0	974	0	0	0	0	0	0	0	0
Francia	2	0	0	0	0	0	0	0	0	0	0	0	0	0	0
Inglaterra	0	0	0	0	0	0	5	0	0	0	0	0	0	0	0
Italia	3 603	0	1 441	0	16 866	2 208	0	8 512	0	0	0	0	0	0	0
Suecia	3 360	3 360	0	2 632	0	0	306	414	0	0	0	438	0	0	438
Resto Unión Europea	525	0	54	0	0	0	0	0	0	333	943	0	0	0	1 276
SUIZA	3 303	0	0	0	36	0	0	0	0	0	0	0	0	0	0
ASIA	189 016	19 990	32 531	25 249	36 809	39 521	29 747	19 239	17 475	28 751	27 176	30 192	49 629	50 318	203 542
China	108 082	10 468	14 653	15 150	21 983	20 883	25 199	5 351	14 056	23 620	17 354	24 819	40 373	32 904	153 125
India	6 003	6 003	0	0	4 849	1 089	0	0	0	0	0	0	0	3 146	3 146
Japón	21 276	0	8 331	1 767	2 715	7 411	0	1 019	3 419	0	1 370	0	1 827	1 806	8 423
Republica de Korea	47 285	3 518	9 547	4 358	7 262	10 138	1 860	12 869	0	5 131	8 453	5 373	7 428	12 462	38 847
Resto de Asia	6 369	0	0	3 974	0	0	2 688	0	0	0	0	0	0	0	0
AFRICA	13 853	2 102	2 922	1 881	2 541	0	512	1 251	0	1 555	0	0	14 388	0	15 943
TOTAL	263 892	32 402	53 364	36 574	66 109	49 401	38 517	34 742	17 873	31 085	33 980	44 550	73 192	55 804	262 053

FUENTE: SUNAT. www.sunat.gob.pe

ELABORACION: BCRP. Sucursal Huancayo. Departamento de Estudios Económicos

ANEXO 10

PASCO: INGRESOS CORRIENTES DEL GOBIERNO CENTRAL 1/
(MILES DE NUEVOS SOLES)

	2008								2009						
	Ene - Jun.	Jun	Jul	Ago	Sep	Oct	Nov	Dic	Ene	Feb	Mar	Abr	May	Jun	Ene - Jun.
I. INGRESOS TRIBUTARIOS	20 101	1 963	2 334	2 012	2 674	2 235	1 984	2 635	2 569	1 307	1 951	1 887	873	1 673	10 261
1. Impuesto a la Renta	11 080	869	993	953	1 136	1 021	984	1 318	1 304	780	1 048	1 217	542	910	5 802
- Personas Naturales	1 302	209	227	227	245	246	229	398	437	266	282	265	118	307	1 675
- Personas Jurídicas	3 747	628	670	687	693	746	751	912	860	509	643	594	403	528	3 537
- Regularización	6 031	31	95	38	198	29	4	8	8	5	123	358	21	75	590
2. Impuesto a la Importación	0	0	0	0	0	0	0	0	0	0	0	0	0	0	0
3. Impuesto General a las Ventas	9 012	1 093	1 340	1 058	1 537	1 210	999	1 316	1 264	526	902	668	330	761	4 452
- Operaciones Internas	9 012	1 093	1 340	1 058	1 537	1 210	999	1 316	1 264	526	902	668	330	760	4 451
- Operaciones Externas	0	0	0	0	0	0	0	0	0	0	0	0	0	1	1
4. Impuesto Selectivo al Consumo	9	2	2	2	1	4	1	1	1	1	1	1	1	2	7
5. Otros Ingresos Tributarios	0	0	0	0	0	0	0	0	0	0	0	0	0	0	0
II. INGRESOS NO TRIBUTARIOS	1 297	192	212	217	213	247	274	330	161	275	160	240	136	185	1 158
III. TOTAL INGRESOS CORRIENTES (I+II)	21 398	2 155	2 546	2 230	2 888	2 481	2 258	2 965	2 731	1 582	2 111	2 127	1 010	1 858	11 419

1/ En Terminos Reales

FUENTE: Superintendencia Nacional de Administración Tributaria - SUNAT

EABORACIÓN: BCRP. Sucursal Huancayo. Departamento de Estudios Económicos.

ANEXO 11

**GOBIERNO REGIONAL DE PASCO: GASTOS COMPROMETIDOS POR GENÉRICA DE GASTOS
(MILES DE NUEVOS SOLES)**

	2 008								2 009						
	ENE - JUN	JUN	JUL	AGO	SET	OCT	NOV	DIC	ENE	FEB	MAR	ABR	MAY	JUN	ENE - JUN
GASTOS CORRIENTES	71 187	13 750	12 995	12 261	11 782	11 515	12 170	14 295	11 430	12 901	11 501	11 892	13 805	11 793	73 322
Personal y Oblig. Sociales	58 096	10 395	10 307	9 576	9 240	9 327	9 356	10 632	9 469	10 793	9 280	9 483	9 460	9 336	57 822
Pens. y Otras Prest. Sociales	4 547	700	888	847	710	779	718	885	770	1 004	719	754	736	740	4 722
Bienes y Servicios	7 811	2 526	1 538	1 700	1 659	1 293	1 941	2 577	1 108	1 103	1 419	1 573	3 526	1 634	10 364
Otros Gastos Corrientes	734	128	262	139	173	115	155	201	83	0	83	83	83	83	413
GASTOS DE CAPITAL	19 465	1 249	2 907	40 911	7 210	3 553	5 932	38 535	2 841	3 221	6 251	14 248	6 236	6 881	39 678
Adq. de Act. No Financieros	4 977	1 003	2 787	40 701	7 112	3 417	5 786	18 939	2 841	3 221	6 251	14 248	6 236	6 871	39 668
Adq. de Activos. Financieros	284	76	65	82	40	40	108	259	0	0	0	0	0	10	10
Otros Gastos de Capital	14 203	170	55	128	57	96	38	19 337	0	0	0	0	0	0	0
TOTAL	90 652	14 999	15 902	53 172	18 991	15 068	18 102	52 830	14 271	16 122	17 752	26 140	20 041	18 674	113 000

FUENTE: Gobierno Regional de Pasco

ELABORACIÓN: BCRP. Sucursal Huancayo. Departamento de Estudios Económicos

ANEXO 12

**GOBIERNO REGIONAL DE PASCO: GASTOS COMPROMETIDOS POR UNIDAD EJECUTORA
(MILES DE NUEVOS SOLES)**

	2 008								2 009						
	ENE - JUN	JUN	JUL	AGO	SET	OCT	NOV	DIC	ENE	FEB	MAR	ABR	MAY	JUN	ENE - JUN
GASTOS CORRIENTES	71 187	13 750	12 995	12 261	11 782	11 515	12 170	14 295	11 430	12 901	11 501	11 892	13 805	11 793	73 322
Sede Gob. Reg.	4 053	848	719	1 087	909	723	809	844	865	869	863	780	2 621	764	6 762
M. Producción	0	0	0	0	0	0	0	0	0	0	0	0	0	0	0
M. Agricultura	895	158	171	193	149	139	155	198	151	173	148	151	148	27	797
M. Transportes	1 071	563	318	220	234	192	196	614	104	229	108	99	199	298	1 038
M. Educación	52 584	9 481	9 173	8 523	8 240	8 270	8 273	9 294	8 330	10 191	8 111	8 387	8 395	8 376	51 791
M. Salud	12 585	2 700	2 615	2 239	2 250	2 191	2 738	3 345	1 979	1 439	2 271	2 474	2 441	2 327	12 932
GASTOS DE CAPITAL	19 465	1 249	2 907	40 911	7 210	3 553	5 932	38 535	2 841	3 221	6 251	14 248	6 236	6 881	39 678
Sede Gob. Reg.	18 887	1 016	2 745	40 675	7 094	3 339	5 763	37 830	2 828	3 181	6 080	14 107	5 979	6 567	38 743
M. Producción	0	0	0	0	0	0	0	0	0	0	0	0	0	0	0
M. Agricultura	9	9	9	0	5	12	0	244	0	0	0	0	0	0	0
M. Transportes	3	3	83	66	51	110	46	159	0	0	17	0	0	3	20
M. Educación	97	27	6	0	0	8	0	0	3	20	55	0	0	30	108
M. Salud	468	193	65	170	59	84	124	302	10	19	99	141	257	281	807
TOTAL	90 652	14 999	15 902	53 172	18 991	15 068	18 102	52 830	14 271	16 122	17 752	26 140	20 041	18 674	113 000

FUENTE: Gobierno Regional de Pasco

ELABORACIÓN: BCRP. Sucursal Huancayo. Departamento de Estudios Económicos

ANEXO 13

GOBIERNO REGIONAL DE PASCO: PROGRAMA DE INVERSIONES 1/
(MILES DE NUEVOS SOLES)

	2 008								2009						ENE - JUN
	ENE - JUN	JUN	JUL	AGO	SEP	OCT	NOV	DIC	ENE	FEB	MAR	ABR	MAY	JUN	
Administración y Planeamiento	278	78	102	156	214	247	400	381	189	250	541	292	253	368	1 894
Plmto, Gest. y Resv. de Contingencia	278	78	102	156	214	247	400	381	189	250	541	292	253	368	1 894
Deuda pública	0	0	0	0	0	0	0	0	0	0	0	0	0	0	0
Agropecuaria	201	201	80	125	327	151	3 224	3 853	50	29	49	2 960	677	453	4 218
Protección y Previsión Social	97	20	333	326	565	77	102	329	0	294	225	148	7	91	766
Protección Social	97	20	333	326	565	77	102	329	0	294	225	148	7	91	766
Previsión Social	0	0	0	0	0	0	0	0	0	0	0	0	0	0	0
Defensa y Seguridad Nacional	0	0	0	0	0	0	0	209	0	0	0	0	0	0	0
Defensa y Seguridad Nacional	0	0	0	0	0	0	0	209	0	0	0	0	0	0	0
Orden Público y Seguridad	0	0	0	0	0	0	0	0	0	0	0	0	0	0	0
Educación y Cultura	504	199	441	1 047	259	211	753	8 108	117	190	443	1 249	5	17	2 020
Educación	504	199	441	1 047	259	211	753	8 108	117	190	443	1 249	5	17	2 020
Cultura y Deporte	0	0	0	0	0	0	0	0	0	0	0	0	0	0	0
Energía y Recurso Minerales	0	0	0	0	0	0	0	0	0	0	0	0	10	12	22
Energía	0	0	0	0	0	0	0	0	0	0	0	0	0	0	0
Minería	0	0	0	0	0	0	0	0	0	0	0	0	10	12	22
Trabajo	0	0	0	0	0	0	0	0	0	0	0	0	0	0	0
Industria, Comercio y Servicios	0	0	0	0	273	0	0	0	0	0	0	0	0	0	0
Industria, Comercio y Servicios	0	0	0	0	273	0	0	0	0	0	0	0	0	0	0
Comercio	0	0	0	0	0	0	0	0	0	0	0	0	0	0	0
Turismo	0	0	0	0	0	0	0	0	0	0	0	0	0	0	0
Salud y Saneamiento	3 069	387	1 396	695	1 307	1 031	735	4 355	341	1 002	1 388	828	4 227	1 034	8 821
Salud	0	0	0	81	0	0	0	0	0	18	0	0	2 709	0	2 727
Medio Ambiente	0	0	0	0	0	0	0	0	0	0	0	0	0	0	0
Saneamiento	3 069	387	1 396	615	1 307	1 031	735	4 355	341	984	1 388	828	1 518	1 034	6 094
Transportes	828	119	435	38 352	4 167	1 701	572	1 704	2 143	1 456	3 604	8 771	1 057	4 895	21 926
TOTAL DE INVERSIONES	4 977	1 003	2 787	40 701	7 112	3 417	5 786	18 939	2 841	3 221	6 251	14 248	6 236	6 871	39 668

1/ Preliminar

FUENTE: Gobierno Regional de Pasco

ELABORACIÓN: BCRP. Sucursal Huancayo, Departamento de Estudios Económicos

ANEXO 14

**PASCO: DEPÓSITOS Y OBLIGACIONES DEL SISTEMA FINANCIERO
(SALDOS EN MILES DE NUEVOS SOLES)**

ENTIDADES FINANCIERAS	2008							2009					
	Jun	Jul	Ago	Set	Oct	Nov	Dic	Ene	Feb	Mar	Abr	May	Jun
I. SISTEMA BANCARIO	115 569	114 186	113 485	116 969	152 453	152 453	166 418	167 805	173 046	174 870	171 302	124 225	131 568
Crédito	52 286	50 759	50 223	54 308	61 397	61 397	64 476	67 648	68 093	72 228	63 935	63 010	64 634
Continental	51 799	51 344	50 424	50 722	75 838	75 838	87 071	84 308	88 458	86 085	90 462	45 534	52 701
Interbank	11 483	12 083	12 838	11 939	15 218	15 218	14 870	15 850	16 495	16 557	16 906	15 681	14 233
II. INSTITUCIONES DE MICROFINANZAS	17 475	17 602	18 199	17 987	18 412	18 412	19 197	18 838	19 065	19 242	19 619	20 040	20 608
Financiera Crediscotia 1/	1 179	1 213	0	1 189	1 177	1 177	1 168	1 121	1 119	1 070	1 040	937	1 008
Financiera TFC	0	0	0	0	0	0	0	0	0	0	0	0	0
Caja Municipal de Huancayo	16 296	16 389	18 199	16 737	16 856	16 856	17 792	17 458	17 478	17 633	17 958	18 387	18 718
Caja Municipal de Maynas	0	0	0	61	378	378	238	259	468	538	622	716	882
Edpyme Confianza	0	0	0	0	0	0	0	0	0	0	0	0	0
TOTAL	133 043	131 788	131 684	134 956	170 865	170 865	185 615	186 644	192 112	194 111	190 922	144 265	152 177
En MN	99 087	100 970	99 767	99 935	124 094	124 094	137 976	136 075	143 377	144 398	143 600	100 822	107 048
En ME	33 957	30 818	31 917	35 021	46 771	46 771	47 639	50 568	48 735	49 714	47 322	43 443	45 129

FUENTE: SUPERINTENDENCIA DE BANCA Y SEGUROS

ELABORACIÓN: BCRP. Sucursal Huancayo. Departamento de Estudios Económicos.

ANEXO 15

**PASCO: DEPÓSITOS EN LAS ENTIDADES FINANCIERAS UBICADAS POR PROVINCIAS – JUNIO 2009
(SALDOS EN MILES DE NUEVOS SOLES)**

ENTIDADES FINANCIERAS	PROVINCIAS						REGIÓN		
	PASCO			OXAPAMPA			M/N	M/E	TOTAL
	M/N	M/E	TOTAL	M/N	M/E	TOTAL			
I. SISTEMA BANCARIO	84 694	39 570	3 838	5 188	2 117	7 305	89 881	41 687	131 568
Crédito	37 503	19 826	57 330	5 188	2 117	7 305	42 691	21 943	64 634
Continental	36 750	15 951	52 701	0	0	0	36 750	15 951	52 701
Interbank	10 440	3 793	14 233	0	0	0	10 440	3 793	14 233
II. INSTITUCIONES DE MICROFINANZAS	3 518	320	3 838	13 649	3 122	16 770	17 167	3 441	20 608
Financiera Crediscotia	957	52	1 008	0	0	0	957	52	1 008
Financiera TFC S.A.	0	0	0	0	0	0	0	0	0
Caja Municipal de Huancayo	1 730	218	1 948	13 649	3 122	16 770	15 378	3 340	18 718
Caja Municipal de Maynas	832	50	882	0	0	0	832	50	882
Edpyme Confianza	0	0	0	0	0	0	0	0	0
TOTAL	88 212	39 890	7 676	18 836	5 238	24 075	107 048	45 129	152 177

1/ Caja Municipal de Sullana a partir de Diciembre 2008

FUENTE: SUPERINTENDENCIA DE BANCA Y SEGUROS - SBS

ELABORACIÓN: BCRP. Susursal Huancayo. Departamento de Estudios Económicos.

ANEXO 16

**PASCO: CRÉDITOS DEL SISTEMA FINANCIERO
(SALDOS EN MILES DE NUEVOS SOLES)**

ENTIDADES FINANCIERAS	2008							2009					
	Jun	Jul	Ago	Sep	Oct	Nov	Dic	Ene	Feb	Mar	Abr	May	Jun
I. SISTEMA BANCARIO	93 014	97 087	103 005	107 992	89 036	120 453	120 947	123 989	125 022	124 321	120 969	122 255	123 028
Crédito	25 314	26 848	29 037	30 703	7 293	35 032	36 101	36 589	37 930	38 214	38 407	38 684	39 183
Continental	56 833	59 303	63 113	66 182	70 328	73 851	73 122	75 511	75 079	73 913	70 372	71 417	71 140
Interbank	10 867	10 936	10 854	11 107	11 415	11 570	11 724	11 889	12 013	12 194	12 189	12 154	12 705
II. INSTITUCIONES DE MICROFINANZAS	39 318	40 034	41 556	44 654	46 407	47 869	49 573	50 442	51 318	52 251	52 867	52 854	57 363
Financiera Crediscotia	4 005	4 059	4 160	5 295	5 318	4 641	4 820	4 824	4 854	4 663	4 364	4 712	9 441
Financiera TFC	0	0	447	448	467	493	552	651	515	509	513	497	470
Caja Municipal de Huancayo	27 627	28 150	28 928	29 795	31 191	32 384	33 210	33 037	33 287	33 769	34 185	33 621	33 061
Caja Municipal de Maynas	0	0	0	583	730	1 159	1 674	2 365	2 887	3 209	3 702	4 108	4 433
Edpyme Confianza	7 686	7 825	8 020	8 533	8 700	9 192	9 317	9 565	9 774	10 101	10 102	9 917	9 959
TOTAL	132 333	137 120	144 561	152 646	135 443	168 323	170 520	174 431	176 340	176 572	173 836	175 110	180 391
En M/N	84 437	90 015	94 334	99 996	81 768	110 551	113 953	118 629	121 697	125 810	127 153	127 969	133 102
En M/E	47 896	47 105	50 227	52 650	53 675	57 772	56 567	55 802	54 643	50 762	46 683	47 141	47 289

1/ CMAC Sullana a partir de Diciembre 2008

FUENTE: SUPERINTENDENCIA DE BANCA Y SEGUROS

ELABORACIÓN: BCRP. Sucursal Huancayo. Departamento de Estudios Económicos.

ANEXO 17

**PASCO: CRÉDITO DE LAS ENTIDADES FINANCIERAS UBICADAS POR PROVINCIAS - JUNIO 2009
(SALDOS EN MILES DE NUEVOS SOLES)**

ENTIDADES FINANCIERAS	PROVINCIAS						REGIÓN		
	PASCO			OXAPAMPA			M/N	M/E	TOTAL
	M/N	M/E	TOTAL	M/N	M/E	TOTAL			
I. SISTEMA BANCARIO	71 341	45 296	116 637	5 523	868	6 390	76 864	46 164	123 028
Crédito	27 620	5 172	32 792	5 523	868	6 390	33 143	6 040	39 183
Continental	31 363	39 776	71 140	0	0	0	31 363	39 776	71 140
Interbank	12 358	347	12 705	0	0	0	12 358	347	12 705
II. INSTITUCIONES DE MICROFINANZAS	44 910	1 124	46 034	1 888	0	1 888	46 798	1 124	57 363
Financiera Crediscotia	9 440	1	9 441	0	0	0	9 440	1	9 441
Financiera TFC	470	0	470	0	0	0	470	0	470
Caja Municipal de Huancayo	31 137	1 006	32 144	917	0	917	32 054	1 006	33 061
Caja Municipal de Maynas	4 433	0	4 433	0	0	0	4 433	0	4 433
Edpyme Confianza	8 870	118	8 988	971	0	971	9 841	118	9 959
TOTAL	116 251	46 420	162 672	7 410	868	8 278	123 662	47 288	180 391

FUENTE: SUPERINTENDENCIA DE BANCA Y SEGUROS

ELABORACIÓN: BCRP. Sucursal Huancayo. Departamento de Estudios Económicos.

ANEXO 18

**PASCO: CARTERA PESADA DEL SISTEMA FINANCIERO
(EN PORCENTAJE)**

ENTIDADES FINANCIERAS	2008							2 009					
	Jun	Jul	Ago	Sep	Oct	Nov	Dic	Ene	Feb	Mar	Abr	May	Jun
I. EMPRESAS BANCARIAS	1,0	0,9	0,8	0,8	0,9	0,7	0,8	0,8	0,9	2,3	2,2	2,4	2,0
Crédito	0,0	0,0	0,0	0,0	0,0	0,0	0,0	0,0	0,0	3,0	2,2	2,6	1,7
Continental	1,0	1,0	0,9	0,8	0,8	0,7	0,7	0,7	0,8	1,7	1,9	2,0	2,0
Interbank	2,9	2,8	2,7	2,6	2,5	2,5	4,0	4,2	4,2	4,2	4,1	4,3	3,4
II. INSTITUCIONES DE MICROFINANZAS	2,3	2,2	2,3	1,8	1,7	1,8	1,7	1,8	2,0	2,3	2,3	2,7	3,5
Financiera Crediscotia	2,2	1,6	1,4	1,2	1,2	1,9	2,7	1,7	1,8	2,9	2,9	3,1	2,1
Financiera TFC	n.d.	n.d.	n.d.	n.d.	n.d.	n.d.	n.d.	n.d.	n.d.	n.d.	n.d.	n.d.	n.d.
Caja Municipal de Huancayo	1,9	1,8	2,0	1,5	1,6	1,5	1,2	1,5	1,9	2,1	2,1	2,8	4,6
Caja Municipal de Maynas	0,0	0,0	0,0	0,0	0,0	0,0	0,0	0,0	1,1	1,0	1,0	0,9	0,9
Edpyme Confianza	4,0	3,8	3,7	3,3	2,8	3,4	3,3	3,3	2,5	3,4	3,4	2,8	2,9
TOTAL	1,4	1,3	1,2	1,1	1,2	1,0	1,1	1,1	1,2	2,3	2,2	2,5	2,5
En MN	1,5	1,4	1,4	1,1	1,4	1,1	1,1	1,2	1,2	2,7	2,5	2,9	2,7
En ME	1,1	1,0	0,9	0,9	0,9	0,9	1,0	1,1	1,1	1,4	1,6	1,3	2,1

FUENTE: SUPERINTENDENCIA DE BANCA Y SEGUROS - SBS

ELABORACIÓN: BCRP. Sucursal Huancayo. Departamento de Estudios Económicos.

ANEXO 19

**PASCO: MOROSIDAD EN LAS ENTIDADES FINANCIERAS UBICADAS POR PROVINCIAS - JUNIO 2009
(EN PORCENTAJE)**

ENTIDADES FINANCIERAS	PROVINCIAS				TOTAL CARTERA PESADA		
	PASCO		OXAPAMPA		PASCO		
	MN	ME	MN	ME	MN	ME	MN
I. EMPRESAS BANCARIAS	2,1	2,0	1,3	2,4	2,0	2,0	2,0
Crédito	0,8	7,1	1,3	2,4	0,9	6,4	1,7
Continental	3,2	0,9	-	-	3,2	0,9	2,0
Interbank	2,0	50,9	-	-	2,0	50,9	3,4
II. INSTITUCIONES DE MICROFINANZAS	3,1	4,9	5,6	-	3,1	6,3	3,6
Financiera Crediscotia	2,1	38,4	-	-	2,1	38,4	2,1
Financiera TFC	3,0	-	-	-	3,0	-	3,8
Caja Municipal de Huancayo	4,4	1,2	11,1	-	4,6	2,3	4,6
Caja Municipal de Maynas	0,9	-	-	-	0,9	-	0,9
Edpyme Confianza	2,7	36,6	0,4	-	2,5	40,0	2,9
TOTAL	2,5	2,1	2,4	4,2	2,5	2,1	2,5

FUENTE: SUPERINTENDENCIA DE BANCA Y SEGUROS - SBS

ELABORACIÓN: BCRP. Sucursal Huancayo. Departamento de Estudios Económicos.