



BANCO CENTRAL DE RESERVA DEL PERÚ

SUCURSAL HUANCAYO

**SÍNTESIS ECONÓMICA DE PASCO
MAYO 2009**

DEPARTAMENTO ESTUDIOS ECONÓMICOS

CONTENIDO

RESEÑA INTRODUCTORIA.....	2
I. ACTIVIDAD PRODUCTIVA.....	3
1.1. Producción.....	
1.1.1. Producción Agropecuaria.....	4
1.1.2. Producción Minera.....	8
1.1.3. Producción Manufacturera.....	9
1.1.4. Construcción.....	10
1.1.5. Producción Eléctrica.....	10
1.2. Aspectos Laborales.....	10
1.3. Turismo.....	11
II. SECTOR EXTERNO.....	12
2.1 Exportaciones.....	12
III. FINANZAS PÚBLICAS.....	14
3.1. Gobierno Central.....	14
3.2. Gobierno Regional.....	14
IV. MONEDA Y CRÉDITO.....	17
4.1. Depósitos del Sistema Financiero.....	17
4.2. Crédito del Sistema Financiero.....	19
4.3. Morosidad del Sistema Financiero.....	20
4.4. Crédito a la Pequeña y Microempresa.....	21
V. INFORMACIÓN ESTADÍSTICA.....	
Anexo 1: Producción Agropecuaria.....	24
Anexo 2: Superficie Sembrada por Campaña.....	25
Anexo 3: Superficie Cosechada.....	26
Anexo 4: Producción Minera Metálica.....	27
Anexo 5: Producción Manufacturera.....	28
Anexo 6: Producción Eléctrica.....	29
Anexo 7: Empleo Formal Urbano en Empresas de 10 y más Trabajadores en Pasco.....	30
Anexo 8: Arribos por Categorías.....	31
Anexo 9: Exportaciones FOB por Grupo de Producto.....	32
Anexo 10: Exportaciones por Bloque Económico y Países.....	33
Anexo 11: Ingresos Corrientes del Gobierno Central.....	34
Anexo 12: Gobierno Regional de Pasco: Gastos por Naturaleza.....	35
Anexo 13: Gobierno Regional de Pasco: Gastos por Naturaleza y Unidad Ejecutora.....	35
Anexo 14: Gobierno Regional de Pasco: Programa de Inversiones.....	36
Anexo 15: Depósitos y Obligaciones del Sistema Financiero.....	37
Anexo 16: Depósitos en las Entidades Financieras ubicadas por Provincias.....	38
Anexo 17: Créditos del Sistema Financiero.....	39
Anexo 18: Crédito de las Entidades Financieras ubicadas por Provincias.....	40
Anexo 19: Cartera Pesada del Sistema Financiero.....	41
Anexo 20: Morosidad en las Entidades Financieras ubicadas por Provincias.....	42

DIRECCIÓN EN INTERNET

<http://www.bcrp.gob.pe>

RESEÑA INTRODUCTORIA

El **indicador de la actividad económica** decreció 9,1 por ciento, respecto de mayo de 2008, influido principalmente por el desempeño negativo de la actividad agropecuaria (16,3 por ciento), minera (15,2 por ciento), manufacturera (12,1 por ciento), y construcción (18,7 por ciento); contrarrestado parcialmente por los resultados positivos en electricidad (16,5 por ciento), servicios gubernamentales (35,3 por ciento) y otros servicios (20,0 por ciento). La minería cayó por la menor producción de zinc; afectando a la manufactura y la construcción, a través de una menor demanda de óxido de calcio y cemento, respectivamente; mientras que la actividad agropecuaria por la disminución de la producción agrícola y pecuaria; en tanto que la electricidad creció por las mayores lluvias en la zona de ceja selva de la región.

La producción **agropecuaria** se redujo 16,3 por ciento, ante el resultado negativo del sub sector agrícola (13,8 por ciento), por efecto de la caída en café, oca y olluco. De igual modo, el sub sector pecuario observó una caída de 16,9 por ciento, explicado por los resultados negativos de carne de ovino y porcino.

La **minería** decreció 15,2 por ciento, principalmente por la menor producción de zinc (16,5 por ciento) y plata (17,0 por ciento), como resultado de la contracción en la demanda internacional, tanto de minerales concentrados como de refinados. La menor producción de zinc se observó principalmente en Volcan, El Brocal, Chungar y Pan American Silver, en tanto que para plata destacaron éstas dos últimas; sin embargo, aumentó la producción de cobre (49,4 por ciento). Es de precisar que, la región mantuvo su liderazgo en la producción de zinc y plomo, con una participación de 28,8 y 43,1 por ciento respectivamente, en la producción nacional.

La actividad **manufacturera**, determinada por la producción de óxido de calcio y orientada a la minería asentada en la parte central del país, disminuyó 12,1 por ciento, por los menores pedidos de las empresas mineras de Pasco, Huanuco y Junín, quienes la utilizan como insumo para la neutralización de relaves y aguas ácidas.

Las **exportaciones** sumaron US\$ 73,2 millones, monto superior en US\$ 50,7 millones (224,7 por ciento) respecto de mayo de 2008, al aumentar las ventas de los productos tradicionales (225,0 por ciento). Al respecto, se expandió el valor de las exportaciones de cobre, plomo y zinc en 726,7; 285,7 y 78,5 por ciento respectivamente, por el mayor volumen embarcado, lo que compensó la disminución en las cotizaciones internacionales. En el caso del zinc, el valor exportado a Asia creció de US\$ 6,6 a US\$ 13,7 millones, similar comportamiento se registró para el plomo cuyo único destino fue China (pasó de US\$ 6,7 a US\$ 25,8 millones). En cuanto a los no tradicionales, las exportaciones se incrementaron en 39,3 por ciento, por las mayores ventas de lana a Uruguay, observándose también en este caso una menor cotización internacional.

Los **ingresos corrientes del Gobierno Central** totalizaron S/. 1,0 millones en el mes, reduciéndose en 50,2 por ciento respecto a mayo de 2008, ante las menores captaciones por IGV (64,2 por ciento) e Impuesto a la Renta (41,7 por ciento). Este resultado se explicó por la suspensión temporal y en otros casos cancelación de contratos de servicios para trabajos de explotación, exploración y labores complementarias.

La **ejecución presupuestal del Gobierno Regional** a nivel de compromisos totalizó S/. 20,0 millones, superior en 40,8 por ciento respecto a mayo de 2008, debido a la expansión en los gastos corrientes (15,8 por ciento) y de capital (168,7 por ciento), este último por la mayor ejecución de inversiones vía adquisición de activos no financieros (185,1 por ciento).

En el **sistema financiero**, los saldos de depósitos y colocaciones alcanzaron los S/. 144,3 y S/. 175,1 millones, nivel mayor en 2,9 y 35,1 por ciento, respectivamente, respecto de mayo de 2008. El índice de cartera pesada fue 2,5 por ciento, mayor en 1,0 puntos porcentuales al índice de mayo de 2008.

I. ACTIVIDAD PRODUCTIVA

Producción

El indicador de la actividad económica decreció 9,1 por ciento, respecto de mayo de 2008, influido principalmente por el desempeño negativo de la actividad agropecuaria (16,3 por ciento), minera (15,2 por ciento), manufacturera (12,1 por ciento), y construcción (18,7 por ciento); contrarrestado parcialmente por los resultados positivos en electricidad (16,5 por ciento), servicios gubernamentales (35,3 por ciento) y otros servicios (20,0 por ciento). La minería cayó por la menor producción de zinc; afectando a la manufactura y la construcción, a

través de una menor demanda de óxido de calcio y cemento, respectivamente; mientras que la actividad agropecuaria por la disminución de la producción agrícola y pecuaria; en tanto que la electricidad creció por las mayores lluvias en la zona de ceja selva de la región.

En lo que va del año, el indicador se redujo 4,7 por ciento, determinado básicamente por la menor actividad agropecuaria, minera y manufacturera.

CUADRO Nº 1
INDICADOR DE LA ACTIVIDAD ECONÓMICA
(Variación real 1/)

	MAYO	ENERO - MAYO
	2 009	2 009
Agropecuario	-16,3	-12,0
Minería	-15,2	-8,2
Manufactura	-12,1	-9,7
Electricidad y Agua	16,5	10,0
Construcción	-18,7	-34,1
Servicios Gubernamentales	35,3	7,7
Otros Servicios 2/	20,0	40,2
	-9,1	-4,7

1/ Respecto al mismo mes o período del año anterior, a precios de 1994

2/ Se considera la actividad financiera de la región

Elaboración: BCRP, Sucursal Huancayo. Dep. de Estudios Económicos

1.1.1. Producción Agropecuaria

La producción mensual se redujo 16,3 por ciento, ante el resultado negativo del sub sector agrícola (13,8 por ciento), por efecto de la caída en café, oca y olluco. De igual modo, el sub sector pecuario observó una caída de 16,9 por ciento, explicado por los resultados negativos de carne de ovino y porcino.

En lo que va del año, disminuyó 12,0 por ciento, ante la menor producción agrícola (16,0 por ciento), principalmente por papa, contrarrestado parcialmente por el aumento pecuario (3,2 por ciento), debido a los resultados positivos en lana de ovino, ante la mejora de la temporada de esquila, y carnes de vacuno y ave, por mejores precios de mercado.

CUADRO Nº 2
VALOR BRUTO DE PRODUCCIÓN AGROPECUARIO
(Variación real 1/)

	MAYO		ENERO - MAYO	
	2 008	2 009	2 008	2 009
Sub sector Agrícola	6,8	-13,8	10,7	-16,0
Sub sector Pecuario	14,3	-16,9	11,2	3,2
Sector Agropecuario	8,5	-16,3	10,8	-12,0

1/ Respecto al mismo mes o período del año anterior, a precios de 1994

FUENTE: Dirección Regional de Agricultura Pasco

ELABORACIÓN: BCRP, Sucursal Huancayo. Dep. de Estudios Económicos

GRÁFICO Nº 1
VALOR BRUTO DE PRODUCCIÓN AGROPECUARIO 2008 – 2009
(Variación real)

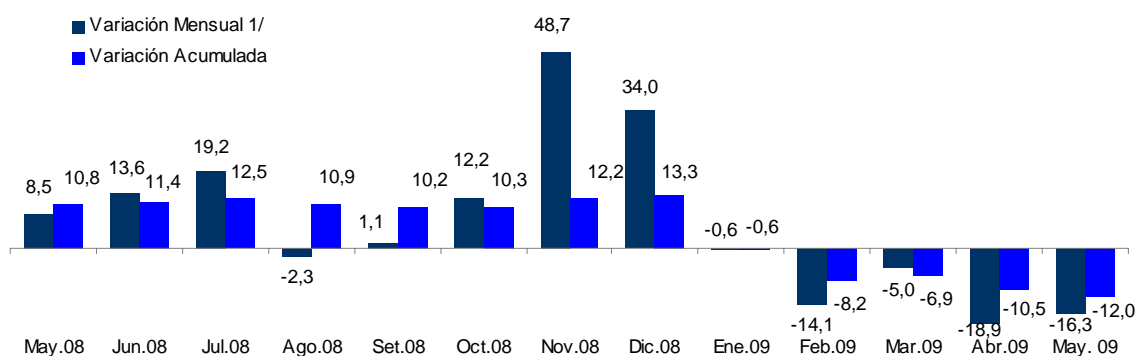

1/ Respecto a similar mes del año precedente

ELABORACION: BCRP Sucursal Huancayo. Departamento de Estudios Económicos.

Sub Sector Agrícola

La reducción de 13,8 por ciento se sustentó en las caídas en café (68,2 por ciento), olluco (63,6 por ciento) y oca (42,0 por ciento); en el caso del café debido a la disminución en los rendimientos de las plantaciones en razón de la alternancia de este cultivo que se da cada dos años.

Entre enero y mayo, la producción acumuló una contracción de 16,0 por ciento sustentado

principalmente en la disminución de papa (27,8 por ciento) y café (68,7 por ciento), la que no pudo ser contrarrestado por otros cultivos con resultados positivos como maíz amarillo duro (24,1 por ciento), yuca (141,0 por ciento) y maíz choclo (52,8 por ciento). Cabe resaltar que, en el caso del maíz amarillo duro, la producción estuvo alentada por las buenas cotizaciones en chacra durante la campaña anterior.

CUADRO Nº 3
PRODUCCIÓN DE PRINCIPALES PRODUCTOS AGRÍCOLAS 1/
(TM)

CULTIVO	MAYO			ENERO – MAYO		
	2 008	2 009	Var. %	2 008	2 009	Var. %
Papa	18 909	20 846	10,2	107 426	77 599	-27,8
Pasto Braquearia	8 896	9 232	3,8	47 514	49 065	3,3
Pasto Setaria	7 029	6 792	-3,4	37 314	38 655	3,6
Plátano	7 267	7 034	-3,2	35 138	35 332	0,6
Yuca	2 050	4 807	134,5	8 509	20 507	141,0
Maíz Choclo	2 407	3 424	42,2	3 737	5 710	52,8
Maíz Amarillo Duro	211	8	-96,4	3 840	4 766	24,1
Rocoto	839	539	-35,8	3 536	3 010	-14,9
Haba Grano Verde	552	1 679	204,4	1 657	2 993	80,7
Granadilla	756	629	-16,9	2 340	2 329	-0,5
Arroz Cáscara	200	45	-77,5	2 095	2 248	7,3
Zapallo	377	421	11,6	901	1 777	97,2
Piña	274	209	-23,7	1 512	1 221	-19,3
Olluco	2 136	779	-63,6	2 376	1 219	-48,7
Palto	139	104	-25,2	1 109	1 191	7,3
Oca	1 329	771	-42,0	1 473	1 075	-27,0
Café	2 173	691	-68,2	3 159	990	-68,7
Otros	4 802	2 761	-42,5	13 218	7 268	-45,0

1/ Cifras preliminares.

FUENTE: Dirección Regional de Agricultura Pasco.

ELABORACIÓN: BCRP Sucursal Huancayo. Dep. de Estudios Económicos

**GRÁFICO Nº 2
VALOR BRUTO DE PRODUCCIÓN AGRÍCOLA 2008 - 2009
(Variación Real)**

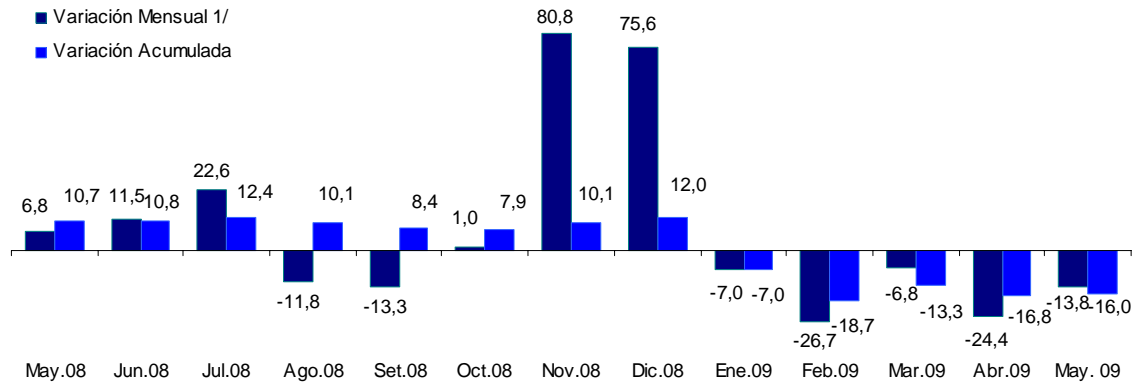

1/ Respecto a similar mes del año precedente

ELABORACIÓN: BCRP Sucursal Huancayo. Departamento de Estudios Económicos

**GRÁFICO Nº 3
CINCO PRINCIPALES PRODUCTOS
EN EL VBP AGRÍCOLA
(ENERO - MAYO 2009)**

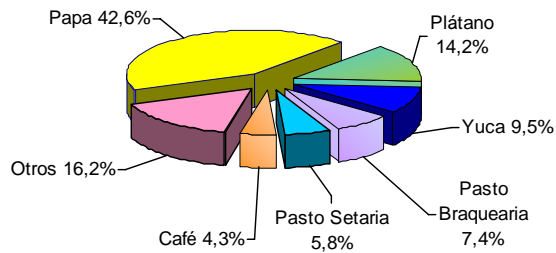

**GRÁFICO Nº 4
COMPOSICIÓN DEL VBP AGRÍCOLA
(ENERO - MAYO 2009)**

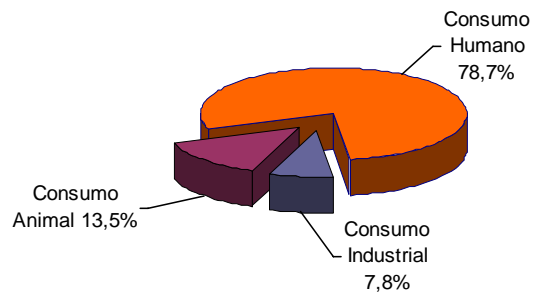

ELABORACIÓN: BCRP Sucursal Huancayo. Departamento de Estudios Económicos

Los precios en chacra crecieron para papa (35,8 por ciento), plátano (9,8 por ciento), rocoto (334,3 por ciento) y granadilla (8,0 por ciento). Respecto a la papa, sustentado en el incremento de los costos de producción, principalmente por fertilización, mano de obra y alquiler de terrenos; en plátano, por la mayor

demanda local y de Lima; en rocoto, por la menor producción local; y en granadilla, por las menores cosechas que devienen de las inferiores instalaciones efectuadas en la presente campaña, lo que ha permitido recuperar los precios en lo que va del año.

**CUADRO Nº 4
PRECIOS EN CHACRA DE PRINCIPALES CULTIVOS
(Nuevos soles por Kg.)**

CULTIVO	MAYO		Var. %
	2 008	2 009	
Café	5,36	6,90	28,7
Granadilla	1,50	1,62	8,0
Papa	0,39	0,52	35,8
Plátano	0,40	0,44	9,8
Rocoto	0,87	3,77	334,3

Fuente: Dirección Regional de Agricultura Junín.
Elaboración: BCRP Sucursal Huancayo. Dep. de Estudios Económicos.

Siembras

Durante mayo, las labores de siembra de la campaña agrícola 2008-2009, se encontraron en su fase de culminación, instalándose 917 hectáreas, inferior 0,3 por ciento respecto de mayo de 2008, debido a las menores instalaciones de cultivos para consumo humano, como yuca (6,3 por ciento) y papa (81,8 por ciento), lo que contrasto con las mayores instalaciones de trigo (113,3 por ciento) y fríjol grano seco (23,2 por ciento); en este último caso motivado por la demanda de programas sociales.

En lo que va de la campaña, las siembras totalizaron 26 311 hectáreas, menor en 8,8 por ciento respecto a similar lapso de la campaña anterior, influido principalmente por las menores instalaciones de papa que sumaron 8 178 hectáreas frente a las 10 332 de la campaña pasada, situación que obedeció a los mayores costos de fertilizantes y mano de obra. De otro lado, es de precisar que, las instalaciones de arroz cáscara se incrementaron en 31,8 por ciento, situación que obedece a la demanda estable que tiene este cultivo.

**CUADRO Nº 5
SUPERFICIE SEMBRADA (Has) 1/**

CULTIVO	MAYO			CAMPAÑA AGRÍCOLA 2/		
	2 008	2 009	Var. %	2007 / 2008	2008 / 2009	Var. %
Papa	11	2	-81,8	10 332	8 178	-20,8
Maíz Amarillo Duro	4	0	-100,0	4 303	4 587	6,6
Yuca	750	703	-6,3	4 053	3 521	-13,1
Arroz Cáscara	0	0	-	1 610	2 122	31,8
Maíz Amiláceo	0	0	-	1 315	1 224	-6,9
Haba Grano Seco	0	0	-	825	727	-11,9
Oca	0	0	-	500	705	41,0
Olluco	0	0	-	709	692	-2,4
Plátano	40	37	-7,5	576	683	18,6
Haba Grano Verde	0	0	-	307	596	94,1
Maíz Choclo	0	0	-	414	517	24,9
Fríjol Grano Seco	69	85	23,2	403	501	24,3
Arveja Grano Verde	0	0	-	374	396	5,9
Cebada Grano	0	0	-	256	312	21,9
Trigo	15	32	113,3	433	241	-44,3
Granadilla	0	0	-	367	235	-36,0
Zapallo	7	30	328,6	142	165	16,2
Otros	24	28	16,7	1 938	909	-53,1
TOTAL	920	917	-0,3	28 857	26 311	-8,8

1/ Cifras preliminares.

2/ De agosto al mes de julio.

FUENTE: Dirección Regional de Agricultura Pasco.

ELABORACIÓN: BCRP Sucursal Huancayo. Departamento de Estudios Económicos.

Sub Sector Pecuario

La actividad pecuaria disminuyó 16,9 por ciento, respecto de mayo de 2008, ante la menor producción de carne de ovino (9,4 por ciento) y porcino (17,9 por ciento), no obstante a la mayor producción de carne de vacuno (8,0 por ciento) y de ave (16,0 por ciento). En el primer caso, por el menor cantidad de ganado beneficiado, debido a la

interrupción del tránsito a causa de las movilizaciones y paralizaciones en la región, así como por factores climáticos que han reducido el peso de los animales en pie. De otro lado, la mayor producción de carne de aves, obedece a la mejor cotización en los centros de abastos locales.

Entre enero y mayo, creció 3,2 por ciento, (6,2 por ciento), ave (32,4 por ciento) y alpaca determinado por la mayor producción de lana (12,2 por ciento).
de ovino (57,9 por ciento), carne de vacuno

**CUADRO Nº 6
PRODUCCIÓN PECUARIA
(T.M.)**

ESPECIES	MAYO			ENERO - MAYO		
	2 008	2 009	Var. %	2 008	2 009	Var. %
Carne de Alpaca	12,5	14,4	15,4	47,3	53,1	12,2
Carne de Ave	8,9	10,3	16,0	35,8	47,4	32,4
Carne de Caprino	1,4	6,8	378,7	6,1	11,4	86,7
Carne de Llama	8,6	2,3	-72,7	31,1	23,5	-24,6
Carne de Ovino	214,0	193,8	-9,4	813,2	736,7	-9,4
Carne de Porcino	218,0	178,8	-17,9	887,3	830,9	-6,3
Carne de Vacuno	281,9	304,4	8,0	1 311,4	1 393,0	6,2
Leche	1 595,6	1 393,9	-12,6	7 672,4	7 124,6	-7,1
Huevos	2,6	3,0	14,8	12,2	13,6	11,5
Lana de Ovino	0,0	0,0	-	751,5	1 186,3	57,9
Fibra de Alpaca	0,0	0,0	-	0,0	0,0	-
Fibra de Llama	0,0	0,0	-	0,0	0,0	-

FUENTE: Dirección Regional de Agricultura Pasco.
ELABORACIÓN: BCRP Sucursal Huancayo. Dep. de Estudios Económicos

**GRÁFICO Nº 5
VALOR BRUTO DE PRODUCCIÓN PECUARIA 2008 - 2009
(Variación real)**

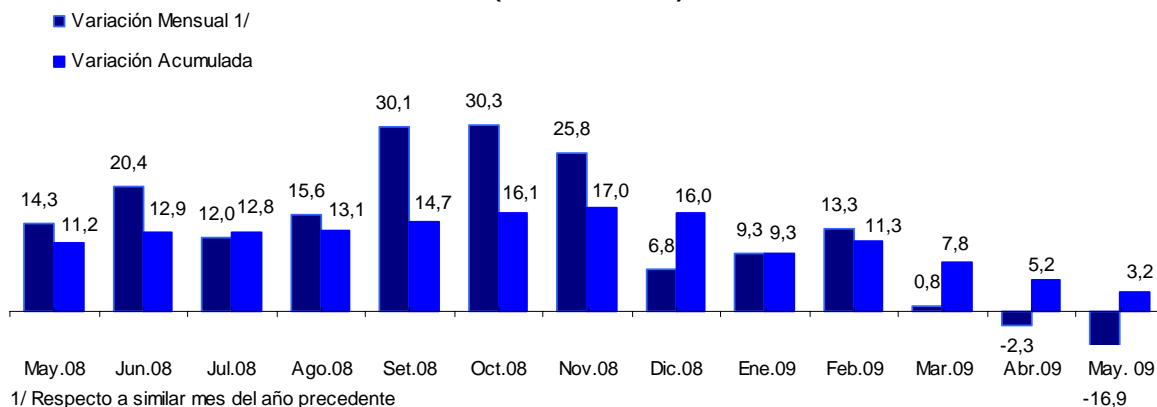

ELABORACIÓN: BCRP Sucursal Huancayo. Departamento de Estudios Económicos

**GRÁFICO Nº 6
PARTICIPACIÓN EN EL VBP PECUARIO
(ENERO - MAYO 2009)**

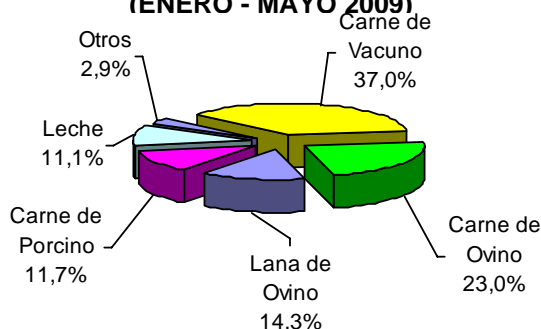

ELABORACIÓN: BCRP Sucursal Huancayo. Departamento de Estudios Económicos

1.1.2. Producción Minera

La actividad minera decreció 15,2 por ciento, principalmente por la menor producción de zinc (16,5 por ciento) y plata (17,0 por ciento), como resultado de la contracción en la demanda internacional, tanto de minerales concentrados como de refinados. La menor producción de zinc se observó principalmente en Volcan, El Brocal, Chungar y Pan American Silver, en tanto que para plata

destacaron éstas dos últimas; sin embargo, aumentó la producción de cobre (49,4 por ciento).

En el acumulado, la actividad se redujo 8,2 por ciento, ante las disminuciones en zinc (5,5 por ciento), oro (19,7 por ciento) y plata (10,1 por ciento), principalmente por las mineras Volcan y El Brocal para el zinc y la plata.

**CUADRO Nº 7
PRODUCCIÓN MINERA METÁLICA
(Contenido Fino)**

	MAYO			ENERO - MAYO		
	2 008	2 009	Var. %	2 008	2 009	Var. %
Cobre (TMF)	1 049	1 566	49,4	6 690	8 211	22,7
Plomo (TMF)	184	202	10,0	846	967	14,3
Zinc (TMF)	94 920	79 271	- 16,5	457 155	431 970	-5,5
Oro (Grs.f)	13 467	9 801	- 27,2	67 572	54 276	-19,7
Plata (Kg.f)	36 740	30 495	- 17,0	183 605	165 085	-10,1
TOTAL 1/			- 15,2			-8,2

1/ Variación en términos reales, a precios de 1994.

FUENTE: DGM/DPM/ Estadística Minera.

ELABORACIÓN: BCRP Sucursal Huancayo. Dep. de Estudios Económicos

**GRÁFICO Nº 7
VALOR BRUTO DE PRODUCCIÓN MINERA 2008 - 2009**

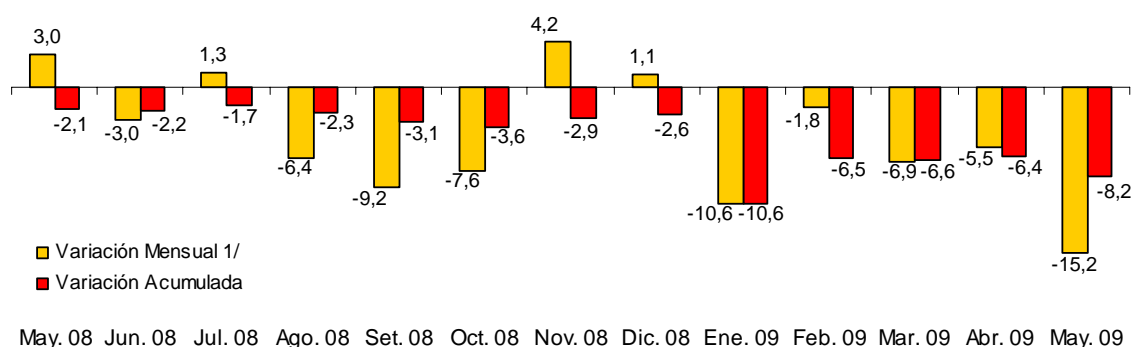

ELABORACIÓN: BCRP Sucursal Huancayo. Departamento de Estudios Económicos.

**GRÁFICO Nº 8
PARTICIPACIÓN EN EL VBP MINERO
(ENERO - MAYO 2009)**

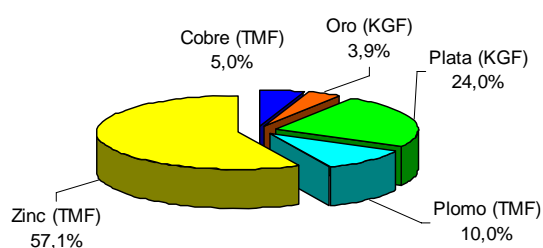

**GRÁFICO Nº 9
PRODUCCIÓN DE ZINC Y
COTIZACIÓN INTERNACIONAL**

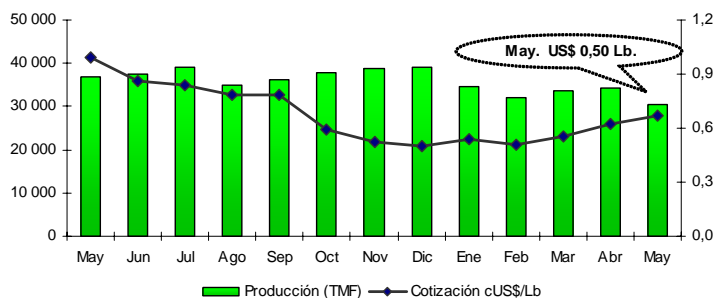

ELABORACIÓN: BCRP Sucursal Huancayo. Departamento de Estudios Económicos.

La producción de zinc, plata y plomo constituyen las de mayor importancia en la región, por lo que entre enero y mayo llegaron

a representar el 57,1; 24,0 y 10,0 por ciento del VBP minero regional, respectivamente.

**GRÁFICO Nº 10
PRODUCCIÓN DE ZINC**

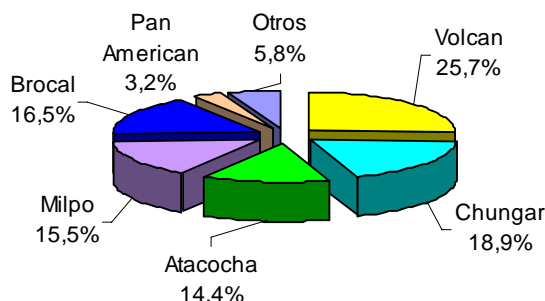

**GRÁFICO Nº 11
PRODUCCIÓN DE PLATA**

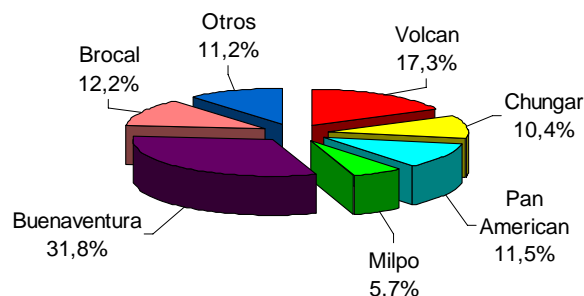

ELABORACIÓN: BCRP Sucursal Huancayo. Departamento de Estudios Económicos

La minería se constituye en la actividad económica regional más significativa, explicando más del 57 por ciento de la estructura del PBI de Pasco de 2001 (año base), por lo que entre enero y mayo

representó el 28,8 por ciento de la producción nacional de zinc, el 27,9 por ciento de plata y el 43,1 por ciento de plomo, siendo así el primer productor de plomo y plata, y el segundo de zinc.

1.1.3. Producción Manufacturera

La actividad manufacturera, determinada por la producción de óxido de calcio y con mercado en la región central del país, se contrajo 12,1 por ciento, respecto a mayo de 2008, ante la menor demanda de las empresas mineras localizadas en Pasco, Huánuco y Junín que la utilizan como insumo para la

neutralización de los relaves y aguas ácidas. Cabe resaltar que, la contracción de esta actividad se registró desde octubre de 2008.

Entre enero y mayo, la producción se redujo 9,7 por ciento, respecto a igual periodo de 2008

**CUADRO Nº 8
PRODUCCIÓN MANUFACTURERA
TM**

	MAYO			ENERO - MAYO		
	2 008	2 009	Var. % 1/	2 008	2 009	Var. % 1/
Producción de Oxido de Calcio	5 368	4 721	-12,1	24 014	21 694	-9,7

1/ Respecto al mismo mes o periodo del año anterior, a precios de 1994.

FUENTE: PRODUCE - Pasco

ELABORACIÓN: BCRP Sucursal Huancayo. Dep. de Estudios Económicos.

**GRÁFICO Nº 12
PRODUCCIÓN Y VENTA DE OXIDO DE CALCIO
(En toneladas)**

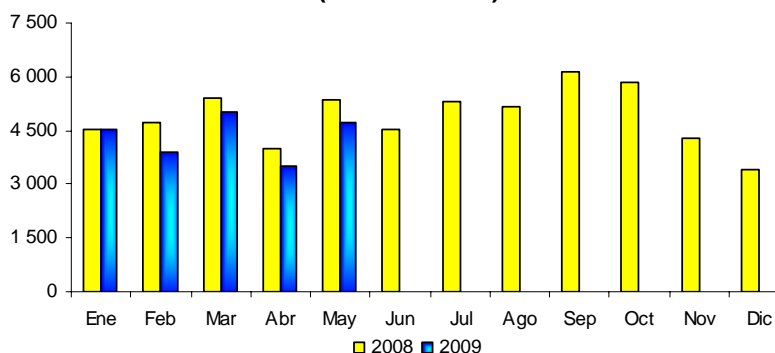

ELABORACIÓN: BCRP Sucursal Huancayo. Departamento de Estudios Económicos

1.1.4. Construcción

En mayo, el sector disminuyó 18,7 por ciento, siendo éste el doceavo mes que registra una disminución consecutiva, por los menores pedidos de las empresas mineras y contratistas vinculados con el sector, debido a la paralización de las obras de exploración y

construcción complementarias a la actividad minera, lo cual no pudo ser compensado por el mayor consumo del gobierno regional, para obras de Transporte, Salud y Saneamiento. De igual modo, en lo que va del año el sector acumuló una caída de 34,1 por ciento.

**CUADRO Nº 9
INDICADOR DEL SECTOR CONSTRUCCIÓN 1/**

	MAYO			ENERO – MAYO		
	2 008	2 009	Var. %	2 008	2 009	Var. %
Despacho de Cemento (TM)	10 287	8 368	-18,7	56 850	37 490	-34,1

1/ Estimado en enero de 2009

FUENTE: Empresa Cemento Andino

ELABORACIÓN: BCRP Sucursal Huancayo. Dep. de Estudios Económicos.

1.1.5. Electricidad

La producción mensual creció 16,5 por ciento, explicado por la mayor generación hidroeléctrica de las empresas Enersur (16,5 por ciento) y Electrocentro (4,8 por ciento) que operan las centrales Yuncan 2 y Pozuzo, respectivamente. En ambos casos, influyeron las mayores lluvias registradas en la zona de ceja selva de la región (provincia de Oxapampa y distritos de Huachón y Paucartambo en la provincia de Pasco).

En el acumulado, el sector aumentó 10,0 por ciento, ante la mayor generación hidroeléctrica de Enersur (9,9 por ciento) y Electrocentro (14,7 por ciento). Es de precisar que, Enersur, ubicada en Paucartambo y que aprovecha las aguas del río Huachon, alcanzó en lo que va del año una participación de 99,7 por ciento, beneficiando a los municipios distritales de Paucartambo y Huachón a travez de la transferencia de recursos financieros por concepto del canon hidroenergético.

**CUADRO Nº 10
PRODUCCIÓN DE ELECTRICIDAD
(En MW.h)**

	MAYO			ENERO – MAYO		
	2 008	2 009	Var. %	2 008	2 009	Var. %
ELECTROCENTRO	271	284	4,8	1 156	1 326	14,7
ENERSUR	62 149	72 424	16,5	374 460	411 693	9,9
TOTAL	62 420	72 707	16,5	375 617	413 019	10,0

FUENTE: OSINERGMIN

ELABORACIÓN: BCRP Sucursal Huancayo. Dep. de Estudios Económicos.

1.2 Aspectos Laborales

El empleo en la ciudad de Cerro de Pasco, respecto de mayo de 2008, decreció en 14,0 por ciento, originado por la menor demanda en los sectores extractivo (19,6 por ciento) e industria (41,2 por ciento). Este resultado se sustenta en la disminución de la actividad minera que ha derivado en una menor demanda de servicios

conexos como las desarrolladas por las contratas, así como de empresas manufactureras dedicadas a la explotación de óxido de calcio. Con relación al mes anterior, continuó registrándose menor empleo (4,8 por ciento) principalmente en el sector extractivo.

GRÁFICO N° 13
PASCO: EMPLEO URBANO EN EMPRESAS
DE 10 A MÁS TRABAJADORES
(Variación Anual 1/)



GRÁFICO N° 14
PASCO: EMPLEO FORMAL URBANO, SEGÚN
SECTORES ECONÓMICOS
(Variación Anual 1/)



1/ A partir de enero de 2009, respecto a similar mes del año anterior
Fuente: MTPE – Informe Estadístico Mensual
ELABORACIÓN: BCRP Sucursal Huancayo. Departamento de Estudios Económicos.

CUADRO N° 11
CIUDAD DE CERRO DE PASCO: DISTRIBUCIÓN Y VARIACIÓN DEL EMPLEO
SEGÚN SECTORES ECONÓMICOS – MAYO 2009

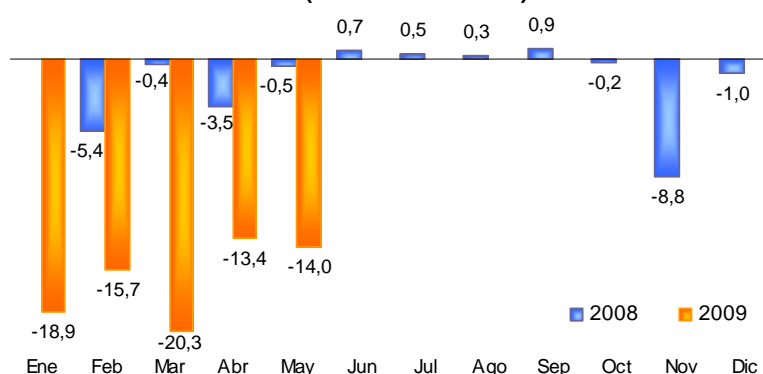
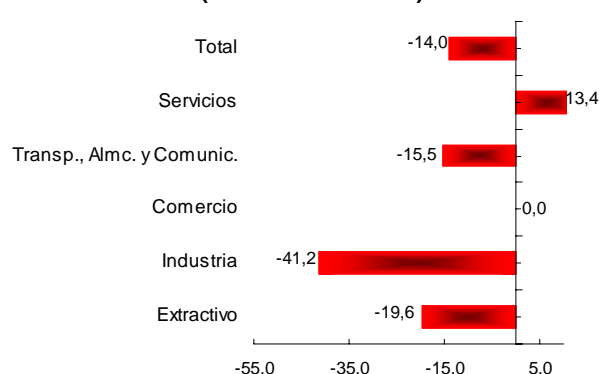
Sectores Económicos	Distribución porcentual al mes de agosto 2008 1/	Variación mensual 2/	Variación anual 3/
Extractivo	67,3%	-4,8	-19,6
Industria	4,7%	5,8	-41,2
Comercio	0,6%	2,1	0,0
Transporte, Almc. y Comunic.	2,4%	15,7	-15,5
Servicios	25,0%	5,5	13,4
Total	100	-1,3	-14,0
Total absoluto	7 539		

1/ Última actualización del marco muestral, la cual se actualiza anualmente.
2/ Variación del empleo del presente mes respecto al mes anterior.
3/ Variación del empleo del presente mes respecto al mismo mes del año anterior.
Nota: El sector Servicios incluye a la sub rama Electricidad, Gas y Agua.
FUENTE: MTPE-DNPEFP. Informe Estadístico Mensual.

1.3 Turismo

En el mes, los indicadores de la actividad mostraron una situación desfavorable, al reducirse el número de arribos y pernoctaciones en 17,5 y 24,8 por ciento, respectivamente, ante la menor afluencia de visitantes nacionales y extranjeros. El menor flujo de nacionales obedeció a la contracción de la actividad minera, quienes en su mayoría arribaban a la región por motivos de negocio o de trabajo eventual, vinculados con actividades conexas a dicho sector.

De otro lado, la menor afluencia de extranjeros se debió a los paros y manifestaciones de diferentes organizaciones de base y sindicales.

Entre enero y mayo, los arribos y pernoctaciones disminuyeron en 21,7 y 24,6 por ciento, respectivamente, ante el menor flujo de nacionales; no obstante al incremento del turismo extranjero, concentrado principalmente en visitar las ciudades de Oxapampa, Villa Rica, Pozuzo y sus alrededores.

CUADRO N° 12
NÚMERO DE ARRIBOS Y PERNOCACIONES
EN ESTABLECIMIENTOS DE HOSPEDAJE

	MAYO			ENERO – MAYO		
	2 008	2 009	Var. %	2 008	2 009	Var. %
ARRIBOS	10 644	8 780	-17,5	47 143	36 923	-21,7
- Nacionales	10 607	8 754	-17,5	47 038	36 784	-21,8
- Extranjeros	37	26	-29,7	105	139	32,4
PERNOCTACIONES	13 260	9 965	-24,8	59 199	44 630	-24,6
- Nacionales	13 202	9 930	-24,8	59 000	44 357	-24,8
- Extranjeros	58	35	-39,7	199	273	37,2

FUENTE: Dirección Regional de Comercio Exterior y Turismo - Pasco
ELABORACIÓN: BCRP Sucursal Huancayo. Dep. de Estudios Económicos.

II. SECTOR EXTERNO

2.1. Exportaciones

Las exportaciones sumaron US\$ 73,2 millones, monto superior en US\$ 50,7 millones (224,7 por ciento) respecto de mayo de 2008, al aumentar las ventas de los productos tradicionales (225,0 por ciento). Al respecto, se expandió el valor de las exportaciones de cobre, plomo y zinc en 726,7; 285,7 y 78,5 por ciento respectivamente, por el mayor volumen embarcado, lo que compensó la disminución en las cotizaciones internacionales. En el caso del zinc, el valor exportado a Asia creció de US\$ 6,6 a US\$ 13,7 millones, similar comportamiento se registró para el plomo cuyo único destino fue China (pasó de US\$ 6,7 a US\$ 25,8 millones). En

cuanto a los no tradicionales, las exportaciones se incrementaron en 39,3 por ciento, por las mayores ventas de lana a Uruguay, observándose también en este caso una menor cotización internacional.

Entre enero y mayo, los envíos sumaron US\$ 200,7 millones, inferior en US\$ 30,8 millones (13,3 por ciento) a lo registrado en igual periodo del año pasado, debido principalmente a la contracción en los precios internacionales de los productos mineros (cobre, plomo y zinc) y por las menores ventas de lana (29,5 por ciento).

CUADRO N° 13
PASCO: EXPORTACIONES POR GRUPO DE PRODUCTOS 1/
(Valor FOB en miles de US\$)

	MAYO			ENERO – MAYO		
	2 008	2 009	Var. %	2 008	2 009	Var. %
Productos Tradicionales	22 498	73 128	225,0	231 187	200 465	-13,3
Agropecuario	353	0	-100,0	455	109	-76,0
Mineros	22 146	73 128	230,2	230 732	200 355	-13,2
Productos No Tradicionales	46	64	39,3	302	216	-28,6
Agropecuarios	0	0	-	0	3	-
Textil	46	64	39,3	302	213	-29,5
Otros No Tradicionales	0	0	-	0	0	-
TOTAL EXPORTACIONES	22 544	73 192	224,7	231 490	200 681	-13,3

1/ Información Preliminar
FUENTE: SUNAT. www.sunat.gob.pe
ELABORACIÓN: BCRP Sucursal Huancayo. Dep. de Estudios Económicos.

GRÁFICO Nº 15
ESTRUCTURA DE EXPORTACIONES POR GRUPO DE PRODUCTOS

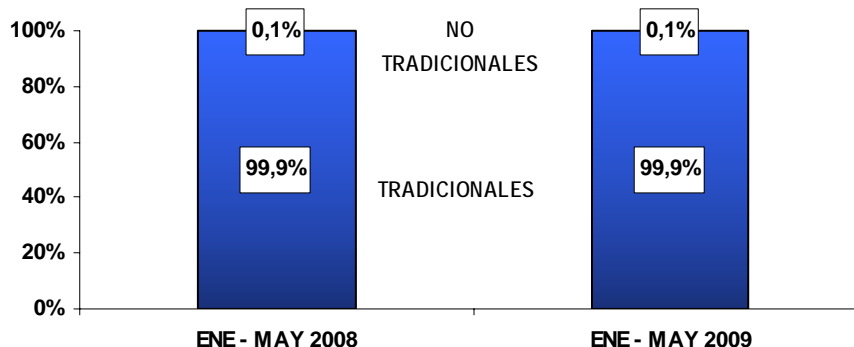

ELABORACIÓN: BCRP Sucursal Huancayo. Departamento de Estudios Económicos

CUADRO Nº 14
PASCO: EXPORTACIONES DE PRODUCTOS TRADICIONALES 1/
(Volumen Exportado en TM)

	MAYO			ENERO - MAYO		
	2 008	2 009	Var. %	2 008	2 009	Var. %
Agropecuario						
Café	133	0	-100,0	172	40	-76,7
Mineros						
Cobre	1 174	19 131	1 528,9	12 464	40 503	225,0
Oro	0	0	-	0	0	-100,0
Plomo	3 763	23 197	516,4	38 906	64 368	65,4
Zinc	19 323	48 119	149,0	171 726	204 648	19,2

1/ Información Preliminar

FUENTE: SUNAT. www.sunat.gob.pe

ELABORACIÓN: BCRP Sucursal Huancayo. Dep. de Estudios Económicos.

En lo que va del año, el principal destino de exportación fue el continente asiático, resaltando la participación de China (59,9 por ciento) y República de Korea (13,1 por

ciento), seguido de África, Canadá, Japón y Chile, a donde se destinaron, minerales concentrados de cobre, plomo y zinc.

CUADRO Nº 15
PRINCIPALES PAÍSES DE DESTINO Y PRINCIPAL PRODUCTO EXPORTADO
(Enero - Mayo 2009)

País	% del Total	Principales Productos
China	59,9	Minerales de cobre, plomo y zinc, y sus concentrados.
Republica de Korea	13,1	Minerales de cobre, plomo y zinc, y sus concentrados.
África	7,9	Minerales de cobre, así como sus concentrados.
Canadá	6,3	Minerales de cobre y plomo y sus concentrados.
Japón	3,3	Minerales de zinc y sus concentrados.
Chile	3,1	Minerales de cobre y sus concentrados.
Estados Unidos	2,5	Minerales de zinc y sus concentrados.
Otros países	3,7	Minerales de cobre y zinc, así como sus concentrados. Café sin tostar y descafeinar; y lana.
TOTAL	100,0	

FUENTE: SUNAT. www.sunat.gob.pe

ELABORACIÓN: BCRP Sucursal Huancayo. Departamento de Estudios Económicos.

III. FINANZAS PÚBLICAS

3.1. Gobierno Central

Los ingresos corrientes del Gobierno Central totalizaron S/. 1,0 millones en el mes, reduciéndose en 50,2 por ciento respecto a mayo de 2008, ante las menores captaciones por IGV (64,2 por ciento) e Impuesto a la Renta (41,7 por ciento). Este resultado se explicó por la suspensión temporal y en otros casos cancelación de contratos de servicios

para trabajos de explotación, exploración y labores complementarias.

En el acumulado, la recaudación por la SUNAT fue de S/. 9,6 millones, menor en 52,7 por ciento respecto a similar periodo de 2008, por la disminución en las captaciones por IGV (55,7 por ciento) e Impuesto a la Renta (54,4 por ciento).

CUADRO Nº 16
INGRESOS CORRIENTES DEL GOBIERNO CENTRAL
(En miles de nuevos soles)

CONCEPTO	MAYO			ENERO - MAYO		
	2008	2009	Var. % 1/	2008	2009	Var. % 1/
I. INGRESOS TRIBUTARIOS	1 779	873	- 52,9	18 138	8 588	- 55,0
1. Impuesto a la Renta	893	542	- 41,7	10 212	4 892	- 54,4
Personas Naturales	223	118	- 49,2	1 093	1 368	19,0
Personas Jurídicas	597	403	- 35,3	3 118	3 009	- 8,2
Regularización	72	21	- 71,9	6 000	515	- 91,8
2. Impuesto a la Importación	0	0	-	0	0	-
3. Impuesto General a las Ventas (IGV)	886	330	- 64,2	7 920	3 691	- 55,7
Operaciones Internas	886	330	- 64,2	7 920	3 691	- 55,7
Operaciones Externas	0	0	-	0	0	-
4. Impuesto Selectivo al Consumo (ISC)	1	1	- 30,6	7	5	- 36,8
5. Otros Ingresos Tributarios	0	0	-	0	0	-
6. Devoluciones	0	0	-	- 1	0	-
II. INGRESOS NO TRIBUTARIOS	166	136	- 21,4	1 105	973	- 16,2
TOTAL	1 946	1 010	- 50,2	19 243	9 561	- 52,7

1/ Variación en términos reales

FUENTE: Superintendencia Nacional de Administración Tributaria – SUNAT

ELABORACIÓN: BCRP, Sucursal Huancayo. Departamento de Estudios Económicos

GRÁFICO Nº 16
RECAUDACIÓN TRIBUTARIA MENSUAL
(En miles de nuevos soles)

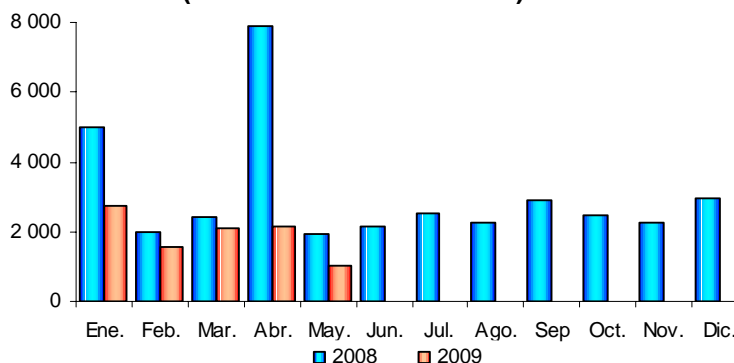

ELABORACIÓN: BCRP, Sucursal Huancayo. Departamento de Estudios Económicos

3.2 Gobierno Regional

La ejecución presupuestal de compromisos totalizó S/. 20,0 millones, superior en 40,8 por ciento respecto a mayo de 2008, debido a la

expansión en los gastos corrientes (15,8 por ciento) y de capital (168,7 por ciento), este último por la mayor ejecución de

inversiones vía adquisición de activos no financieros (185,1 por ciento).

Entre enero y mayo, la ejecución sumó S/. 94,3 millones, superior en 18,6 por ciento de lo comprometido en igual periodo de 2008,

ante el incremento de los gastos de capital (71,3 por ciento), resaltando la mayor ejecución de obras (adquisición de activos no financieros) que pasó de S/. 4,0 a S/. 32,8 millones.

CUADRO Nº 17
GASTOS COMPROMETIDOS DEL GOB. REG. POR GENÉRICA DE GASTO
(En miles de nuevos soles)

	MAYO			ENERO – MAYO		
	2 008	2 009	Var. % 1/	2 008	2 009	Var.% 1/
GASTOS CORRIENTES	11 436	13 805	15,8	57 437	61 528	1,9
Personal y Oblig. Sociales	9 326	9 460	-2,7	47 700	48 486	-3,3
Pens. y Otras Prest. Sociales	801	736	-11,8	3 847	3 982	-1,5
Bienes y Servicios	1 183	3 526	186,1	5 284	8 730	57,1
Otros Gastos Corrientes	126	83	-37,3	606	331	-48,0
GASTOS DE CAPITAL	2 227	6 236	168,7	18 216	32 798	71,3
Adq. de Act. No Financieros	2 099	6 236	185,1	3 974	32 798	685,1
Adq. de Activos. Financieros	102	0	-100,0	208	0	-100,0
Otros Gastos de Capital	26	0	-100,0	14 033	0	-100,0
TOTAL	13 663	20 041	40,8	75 653	94 326	18,6

1/ Variación en términos reales

FUENTE: Gobierno Regional de Pasco

ELABORACIÓN: BCRP, Sucursal Huancayo. Departamento de Estudios Económicos

GRÁFICO Nº 17
PARTICIPACIÓN EN EL GASTO DEL GOBIERNO REGIONAL
(Enero - Mayo 2009)

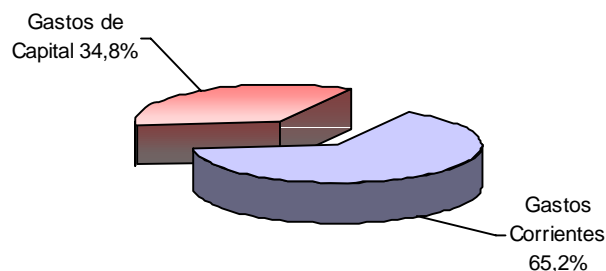

ELABORACIÓN: BCRP, Sucursal Huancayo. Departamento de Estudios Económicos

Del total de egresos registrados en lo que va del año, el 65,2 por ciento se destinó a gastos corrientes y el 34,8 por ciento a gastos de capital. Según unidades ejecutoras, el 73,4 por ciento de los gastos corrientes fue realizado por el Ministerio de Educación, el 17,1 por ciento por el Ministerio de Salud, el

7,1 por ciento por la Sede del Gobierno Regional y el 2,4 por ciento restante por las demás unidades. En los gastos de capital, el 98,6 por ciento fue ejecutado por la Sede del Gobierno Regional, el 1,0 por ciento por el Ministerio de Salud y el 0,4 por ciento restante por el resto de unidades.

CUADRO Nº 18
GASTOS COMPROMETIDOS DEL GOB. REGIONAL POR UNIDAD EJECUTORA
(En miles de nuevos soles)

	MAYO			ENERO – MAYO		
	2 008	2 009	Var. % 1/	2 008	2 009	Var. % 1/
GASTOS CORRIENTES	11 436	13 805	15,8	57 437	61 528	1,9
Sede del Gobierno Regional	657	2 621	282,6	3 204	5 998	78,1
M. Agricultura	157	148	-9,5	736	770	-0,5
M. Transporte	91	199	110,0	509	740	38,5
M. Educación	8 590	8 395	-6,2	43 103	43 415	-4,2
M. Salud	1 941	2 441	20,7	9 885	10 605	2,1
GASTOS DE CAPITAL	2 227	6 236	168,7	18 216	32 798	71,3
Sede del Gobierno Regional	2 099	5 979	173,4	17 871	32 176	71,3
M. Agricultura	0	0	-	0	0	-
M. Transporte	0	0	-	0	18	-
M. Educación	4	0	-100,0	69	78	6,9
M. Salud	125	257	97,7	275	526	81,9
TOTAL	13 663	20 041	40,8	75 653	94 326	18,6

1/ Variación en términos reales

FUENTE: Gobierno Regional de Pasco

ELABORACION: BCRP, Sucursal Huancayo. Departamento de Estudios Económicos

Entre enero y mayo, los gastos del gobierno regional fueron financiados principalmente con recursos ordinarios (66,7 por ciento), recursos determinados (26,7 por ciento), y donaciones y transferencias (5,1 por ciento).

CUADRO Nº 19
GASTOS COMPROMETIDOS DEL GOB. REGIONAL, POR FUENTE DE FINANCIAMIENTO
(En miles de nuevos soles)

	MAYO			ENERO – MAYO		
	2 008	2 009	Var. % 1/	2 008	2 009	Var. % 1/
Recursos Ordinarios	10 755	11 919	6,4	55 717	62 903	7,4
Recursos Direc. Recaudados	264	279	1,4	1 117	1 491	26,9
Donaciones y Transferencias	2 330	698	-71,2	4 201	4 781	8,3
Recursos Determinados	315	7 145	2 076,4	14 618	25 152	63,7
TOTAL	13 663	20 041	40,8	75 653	94 326	18,6

1/ Variación en términos reales

FUENTE: Gobierno Regional de Pasco

ELABORACION: BCRP, Sucursal Huancayo. Departamento de Estudios Económicos.

Ejecución del Programa de Inversiones

Las inversiones comprometidas sumaron S/. 6,2 millones, monto superior a los S/. 2,1 millones registrados en mayo de 2008, explicado por los mayores gastos en los sectores de Agricultura, Transportes, y Salud y Saneamiento.

Entre las principales obras ejecutadas y/o comprometidas durante el mes se tienen, en Agricultura, con rehabilitación de sistemas de riego y fomento de la crianza de alpacas en la

provincia de Daniel Alcides Carrión; en transportes, con el mejoramiento de caminos departamentales, así como mantenimiento de la carretera Carhuamayo – Paucartambo – Oxapampa; en Salud y Saneamiento, con la ampliación y mejoramiento de los sistemas de agua potable y desagüe del centro poblado de Shelby así como de los asentamientos humanos Techo Propio y Tupac Amaru; y equipamiento de servicios materno-infantiles de postas de salud.

Entre enero y mayo, las inversiones sumaron S/. 32,8 millones, mayor en 685,1 con relación a similar lapso de 2008, sustentado en las inversiones en Transportes, y Salud y Saneamiento.

CUADRO Nº 20
INVERSIÓN COMPROMETIDA DEL GOBIERNO REGIONAL, POR SECTORES
(En miles de nuevos soles)

PROYECTO	MAYO			ENERO – MAYO		
	2 008	2 009	Var. % 1/	2 008	2 009	Var. % 1/
Administración y Planeamiento	47	253	420,1	200	1 526	626,0
Agraria	0	677	-	0	3 765	-
Protección y Previsión Social	12	7	-49,6	78	675	725,2
Defensa y Seguridad Nacional	0	0	-	0	0	-
Educación y Cultura	8	5	-41,2	305	2 003	524,5
Energía y Recursos Minerales	0	10	-	0	10	-
Trabajo	0	0	-	0	0	-
Industria, Comercio y Servicios	0	0	-	0	0	-
Salud y Saneamiento	1 790	4 227	126,6	2 682	7 787	176,2
Transportes	242	1 057	319,6	709	17 032	2 184,8
TOTAL DE INVERSIONES	2 099	6 236	185,1	3 974	32 798	685,1

1/ Variación en términos reales

FUENTE: Gobierno Regional de Pasco

ELABORACIÓN: BCRP, Sucursal Huancayo. Departamento de Estudios Económicos.

IV. MONEDA Y CRÉDITO

4.1 Depósitos del Sistema Financiero

Al término del mes, los saldos depositados en el sistema financiero de la región totalizaron S/. 144,3 millones, lo que significó un incremento de 2,9 por ciento respecto de mayo de 2008, debido a las mayores captaciones por las empresas bancarias (1,2 por ciento) y entidades microfinancieras (15,3 por ciento).

Si bien en el mes se presentaron, mayores depósitos por CTS y a plazo fijo por las atractivas tasas de interés que ofrecieron las entidades de microfinanzas, mientras que los bancos registraron aperturas de cuenta impulsadas por sus promociones así como pagos del gobierno regional a cuentas de empresas contratistas, el crecimiento de las empresas bancarias fue contrarrestado parcialmente por el retiro de depósitos a plazo que fueron trasladados a fondos mutuos.

Es de mencionar que, el sistema financiero está observando una expansión en sus servicios, mediante la atención de una mayor cobertura geográfica con la apertura de nuevas agencias u oficinas por parte del Banco de Crédito (junio 2008), y CMAC Maynas y Huancayo (junio y septiembre de 2008 respectivamente).

Por tipo de moneda, los depósitos en soles disminuyeron 8,7 por ciento, mientras que en dólares se incrementó 46,2 por ciento.

Las captaciones de las empresas bancarias alcanzaron los S/. 124,2 millones, lo que significó una participación del 86,1 por ciento.

CUADRO Nº 21
DEPÓSITOS DEL SISTEMA FINANCIERO
(Saldos en miles de nuevos soles)

	MAYO		
	2 008	2 009	Var. % 1/
Empresas Bancarias	117 833	124 225	1,2
Instituciones de Microfinanzas	16 680	20 040	15,3
Financieras	1 140	937	-21,2
Cajas Municipales	15 539	19 103	18,0
TOTAL	134 512	144 265	2,9
En Moneda Nacional (M/N)	105 988	100 822	-8,7
En Moneda Extranjera (M/E)	28 524	43 443	46,2

1/ Variación en valores reales

FUENTE: Superintendencia de Banca y Seguros (SBS)

ELABORACIÓN: BCRP, Sucursal Huancayo. Departamento de Estudios Económicos

Los depósitos a plazo representaron el 42,5 por ciento del total de captaciones, con un crecimiento real (14,2 por ciento) ante las mayores tasas de interés, respecto de su

similar de mayo de 2008; en tanto que los depósitos a la vista y en ahorro participaron con el 17,0 y 40,5 por ciento, respectivamente.

CUADRO Nº 22
EVOLUCIÓN SEGÚN TIPO DE DEPÓSITOS
(Saldos en miles de nuevos soles)

	MAYO		
	2 008	2 009	Var. % 1/
Depósitos a la Vista	17 725	24 561	33,0
Depósitos en Ahorro	65 308	58 416	-14,2
Depósitos a Plazo	51 479	61 288	14,2
TOTAL	134 512	144 265	2,9

1/ Variación en valores reales

FUENTE: Superintendencia de Banca y Seguros (SBS)

ELABORACIÓN: BCRP, Sucursal Huancayo. Dpto. de Estudios Económicos

En el total de depósitos, según entidades financieras, destacó la participación del Banco de Crédito (43,7 por ciento), seguido del

Banco Continental (31,6 por ciento), así como la menor participación de la Caja Maynas (0,5 por ciento).

CUADRO Nº 23
PARTICIPACIÓN EN LOS DEPÓSITOS
(En porcentajes)

	MAYO		
	Miles de S/.	Mes	Acumulado
Crédito	63 010	43,7%	43,7%
Continental	45 534	31,6%	75,2%
Caja Municipal de Huancayo	18 387	12,7%	88,0%
Interbank	15 681	10,9%	98,9%
Financiera Crediscotia	937	0,6%	99,5%
Caja Municipal de Maynas	716	0,5%	100,0%
TOTAL	144 265	100,0%	

FUENTE: Superintendencia de Banca y Seguros (SBS)

ELABORACIÓN: BCRP, Sucursal Huancayo. Departamento de Estudios Económicos.

4.2. Crédito del Sistema Financiero

Al término del mes, el crédito total otorgado en la región ascendió a S/. 175,1 millones, superior en 35,1 por ciento, respecto a mayo del año pasado. El resultado se asoció al incremento de las colocaciones en las empresas bancarias (36,5 por ciento) y de entidades microfinancieras (32,0 por ciento). En el primer caso, se prestaron S/. 122,3 millones, equivalentes al 69,8 por ciento del total, sustentado en los contratos de arrendamiento financiero (leasing) a contratistas mineras para la compra de maquinaria y equipo, créditos de consumo vía convenio con instituciones públicas (educación y salud), además de colocaciones a empresas

constructoras que vienen ejecutando obras de infraestructura por encargo de los gobiernos, regional y locales. De otro lado, el sector microfinanciero, con un saldo de cartera de S/. 52,9 millones se orientó básicamente a las pymes del sector comercio y servicios así como para consumo.

Los créditos en moneda nacional y extranjera aumentaron en 51,7 y 4,2 por ciento, respectivamente, con lo que el ratio de dolarización alcanzó 26,9 por ciento, inferior en 8,0 puntos porcentuales, comparado a su similar de mayo de 2008.

CUADRO Nº 24
CRÉDITO DEL SISTEMA FINANCIERO
(Saldos en miles de nuevos soles)

	MAYO		
	2 008	2 009	Var. % 1/
Empresas Bancarias	85 963	122 255	36,5
Instituciones de Microfinanzas	38 428	52 854	32,0
Cajas Municipales	3 961	5 209	26,2
Edpymes	26 990	37 729	34,1
Financieras	7 478	9 917	27,3
TOTAL	124 391	175 110	35,1
En Moneda Nacional (M/N)	80 969	127 969	51,7
En Moneda Extranjera (M/E)	43 422	47 141	4,2

1/ Variación en valores reales

FUENTE: Superintendencia de Banca y Seguros (SBS)

ELABORACIÓN: BCRP, Sucursal Huancayo. Departamento de Estudios Económicos

Por tipo de colocaciones, destacaron los créditos comerciales y de consumo con una participación de 50,7 y 24,1 por ciento respectivamente, registrándose en el primero

una disminución real (22,9 por ciento), mientras que en los créditos MES un mayor incremento real (49,5 por ciento).

CUADRO Nº 25
CRÉDITOS DEL SISTEMA FINANCIERO POR TIPO 1/
(Saldos en miles de nuevos soles)

	Var. % 2/	Part. %
	May.09 / May.08	Mayo 2009
Créditos Comerciales	-22,9	50,7
Créditos Consumo	13,5	24,1
Créditos Hipotecarios	30,7	6,1
Créditos MES	49,5	19,0
TOTAL		100,0

1/ Sólo considera principales tipos de créditos

2/ Variación en valores reales

FUENTE: Superintendencia de Banca y Seguros (SBS)

ELABORACIÓN: BCRP, Sucursal Huancayo. Dpto. de Estudios Económicos.

En el total de colocaciones, según entidades financieras, la mayor intermediación recayó en el Banco Continental con el 40,8 por

ciento; mientras que, contrariamente, la Financiera TFC participó con sólo el 0,3 por ciento del total colocado

**CUADRO Nº 26
PARTICIPACIÓN EN LOS CRÉDITOS
(En porcentajes)**

	MAYO		
	Miles de S/.	Mes	Acumulado
Banco Continental	71 417	40,78	40,78
Banco de Crédito	38 684	22,09	62,88
Caja Municipal de Huancayo	33 621	19,20	82,08
Interbank	12 154	6,94	89,02
Edpyme Confianza	9 917	5,66	94,68
Financiera Crediscotia	4 712	2,69	97,37
Caja Municipal de Maynas	4 108	2,35	99,72
Financiera TFC	497	0,28	100,00
TOTAL	175 110	100,0%	

FUENTE: Superintendencia de Banca y Seguros (SBS)
ELABORACIÓN: BCRP, Sucursal Huancayo. Departamento de Estudios Económicos

**GRÁFICO Nº 18
DEPÓSITOS Y COLOCACIONES DEL SISTEMA FINANCIERO
(En miles de nuevos soles)**

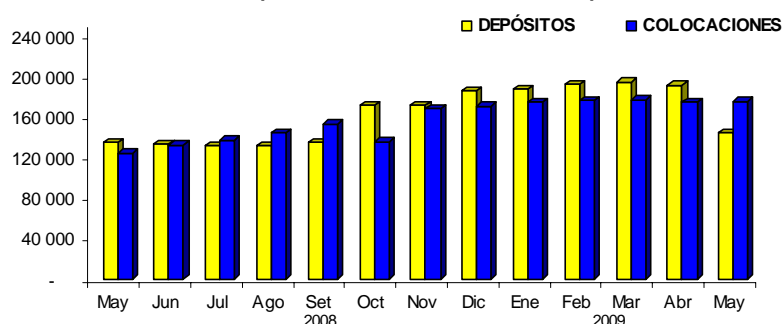

ELABORACIÓN: BCRP, Sucursal Huancayo. Departamento de Estudios Económicos

4.3. Morosidad del Sistema Financiero

La morosidad del sistema fue de 2,5 por ciento, mayor en 1,0 puntos porcentuales a su similar de mayo de 2008. La morosidad

en moneda nacional y extranjera aumentaron en 1,2 y 0,2 puntos porcentuales, respectivamente.

**CUADRO Nº 27
MOROSIDAD EN EL SISTEMA FINANCIERO 1/
(En porcentaje de las colocaciones brutas)**

	MAYO		Variación
	2 008	2 009	
Empresas Bancarias	1,1	2,4	1,3
Instituciones de Microfinanzas	2,3	2,7	0,4
Financieras	2,0	3,2	1,1
Cajas Municipales	2,0	2,6	0,6
Edpymes	3,7	2,8	-0,9
TOTAL	1,5	2,5	1,0
En M/N	1,7	2,9	1,2
En M/E	1,2	1,3	0,2

1/ Cartera pesada = (créditos vencidos + créditos en cobranza judicial) / colocaciones brutas
FUENTE: Instituciones Financieras
ELABORACIÓN: BCRP, Sucursal Huancayo. Departamento de Estudios Económicos

4.4. Crédito a la Pequeña y Microempresa

El crédito otorgado a la pequeña y microempresa totalizó S/. 52,4 millones, lo que significó un incremento de 30,7 por ciento respecto a mayo de 2008, incorporándose al sector la Financiera Crediscotia, antes Banco de Trabajo.

CUADRO N° 28
CRÉDITO OTORGADO A LA PEQUEÑA Y MICROEMPRESA
(Saldos en miles de nuevos soles)

INSTITUCIONES	MAYO		
	2 008	2 009	Var. % 1/
CMAC HUANCAYO	26 990	33 621	19,5
CREDISCOTIA	3 961	4 712	14,2
EDPYME CONFIANZA S A	7 478	9 917	27,3
CMAC MAYNAS	0	4 108	-
TOTAL	38 428	52 358	30,7

1/ Variación en términos reales.

FUENTE: Superintendencia de Banca y Seguros (SBS)

ELABORACIÓN: BCRP, Sucursal Huancayo. Departamento de Estudios Económicos

INFORMACIÓN ESTADÍSTICA

ANEXO 1

PASCO: PRODUCCIÓN AGROPECUARIA
(TM)

CULTIVOS	2 008									2 009					
	ENE - MAY	MAY	JUN	JUL	AGO	SET	OCT	NOV	DIC	ENE	FEB	MAR	ABR	MAY	ENE - MAY
TOTAL AGRÍCOLA	218 138	58 776	55 453	48 128	36 933	36 107	35 513	36 450	37 581	38 587	41 588	62 134	54 386	60 291	256 987
Consumo Humano	134 597	38 012	33 295	25 539	18 729	18 416	14 875	16 817	17 593	18 188	21 107	41 250	34 382	42 129	157 056
Arroz Cáscara	1 895	200	95	195	90	0	0	0	270	990	665	401	147	45	2 248
Arveja Grano Verde	458	117	301	575	288	16	0	0	0	0	0	0	0	0	0
Caiqua	101	26	26	26	26	26	26	45	26	26	19	26	19	12	102
Cebada Grano	0	0	0	240	156	0	0	0	0	0	0	0	0	0	0
Frejol Grano Seco	78	25	30	214	94	76	22	59	95	38	0	0	54	126	218
Granadilla	1 584	756	694	450	436	517	475	422	351	276	200	597	628	629	2 329
Haba Grano Verde	1 105	552	133	8	32	63	9	0	0	45	180	604	485	1 679	2 993
Haba Grano Seco	0	0	941	364	0	0	0	0	0	0	0	0	0	0	0
Maíz Amiláceo	0	0	662	908	79	0	0	0	0	0	0	0	0	42	42
Maíz Choclo	1 330	2 407	1 205	206	0	0	0	0	0	0	192	937	1 157	3 424	5 710
Mandarina	145	71	43	32	10	0	0	0	0	0	0	20	30	110	160
Naranja + Tangelo	390	390	596	455	270	50	0	0	0	0	0	260	300	373	933
Oca	144	1 329	1 628	620	0	0	0	0	0	0	0	0	304	771	1 075
Olluco	240	2 136	2 225	590	0	0	0	0	0	0	0	0	441	779	1 219
Palto	970	139	51	17	10	5	5	29	42	174	233	465	215	104	1 191
Papa	88 517	18 909	12 932	7 275	1 284	1 167	778	2 553	2 951	7 228	9 981	24 163	15 381	20 846	77 599
Papaya	332	82	65	148	75	76	75	90	124	37	62	49	58	81	287
Piña	1 238	274	303	371	282	259	315	331	331	273	239	275	225	209	1 221
Plátano	27 871	7 267	7 923	8 016	7 943	9 440	7 408	7 077	6 661	6 898	6 460	7 120	7 820	7 034	35 332
Trigo	0	0	0	467	92	0	0	0	0	0	0	0	0	0	0
Yuca	6 459	2 050	2 283	2 523	7 141	6 520	5 620	6 037	6 412	1 878	2 544	5 385	5 893	4 807	20 507
Zapallo	524	377	456	616	126	180	72	144	270	252	90	455	559	421	1 777
Otros Consumo Humano	1 216	906	703	1 222	295	21	71	30	60	72	242	493	667	640	2 114
Consumo Industrial	8 656	3 497	4 109	3 485	1 890	1 351	1 447	836	910	1 789	2 830	2 583	1 104	1 557	9 862
Algodón	0	0	0	0	6	5	10	13	0	0	0	0	0	0	0
Achiote	0	0	0	72	197	305	545	40	1	0	0	0	0	0	0
Cacao	5	9	13	18	16	13	3	8	12	2	2	4	5	11	24
Café	986	2 173	2 787	1 553	394	8	0	0	0	0	0	83	216	691	990
Maíz Amarillo Duro	3 629	211	105	683	436	5	0	0	0	1 050	1 746	1 689	275	8	4 766
Pijuayo	1 315	265	215	90	264	414	369	260	310	285	360	10	0	309	964
Rocoto	2 697	839	929	1 049	578	601	520	515	443	416	650	798	609	539	3 010
Yacon	25	0	60	20	0	0	0	0	144	36	72	0	0	0	108
Consumo Animal	74 885	17 267	18 049	19 104	16 314	16 340	19 192	18 797	19 078	18 611	17 651	18 302	18 900	16 606	90 069
Alfalfa	576	114	100	77	72	55	56	80	76	48	35	24	33	123	263
Avena Forrajera	15	0	1 438	189	0	0	0	0	0	0	0	0	0	0	0
Pasto Braquearia	38 618	8 896	8 460	10 854	8 660	8 852	10 875	10 996	10 275	10 076	9 227	9 661	10 869	9 232	49 065
Pasto Dactylis	2 607	590	534	458	109	192	319	60	299	225	188	266	74	209	963
Rye Grass	2 616	604	541	476	116	192	314	82	401	234	191	294	90	215	1 024
Pasto Setaria	30 285	7 029	6 950	7 009	7 317	7 020	7 600	7 528	7 983	8 009	7 990	8 044	7 820	6 792	38 655
Trebol	168	34	26	41	42	29	28	50	43	19	20	13	14	34	99
TOTAL PECUARIO	9 970,0	2 343,5	2 518,1	2 463,5	2 361,2	2 261,2	2 310,9	2 443,1	2 460,8	2 467,7	2 449,9	2 268,6	2 126,5	2 107,7	11 420,5
Carne	3 132,1	745,2	877,4	833,4	791,9	705,8	683,3	744,6	792,9	546,6	581,8	563,7	693,0	710,9	3 095,9
Carne de Alpaca	35	12,5	15,2	14,2	13,4	10,9	10,7	13,7	16,1	7,5	8,2	9,6	13,3	14,4	53
Carne de Ave	27	8,9	11,2	9,7	9,7	9,0	10,2	9,5	12,8	8,0	9,0	10,3	9,9	10,3	47
Carne de Caprino	5	1,4	1,7	1,6	1,5	1,4	1,4	1,5	1,9	0,9	0,9	1,1	1,6	6,8	11
Carne de Llama	23	8,6	9,5	8,8	8,3	6,9	7,0	8,2	10,1	4,9	5,0	5,0	6,3	2,3	23
Carne de Ovino	599	214,0	256,3	247,0	214,9	181,7	169,6	188,7	195,9	116,4	121,9	124,6	180,0	193,8	737
Carne de Porcino	669	218,0	265,3	273,0	244,7	208,5	188,1	215,4	252,4	153,2	156,5	151,0	191,4	178,8	831
Carne de Vacuno	1 029	281,9	318,1	279,0	299,4	287,4	296,3	307,6	303,7	255,7	280,3	262,2	290,5	304,4	1 393
Leche	6 077	1 595,6	1 638,0	1 627,4	1 566,5	1 552,5	1 590,4	1 610,9	1 627,2	1 494,9	1 370,9	1 434,2	1 430,7	1 393,9	7 125
Huevos	10	2,6	2,7	2,7	2,8	2,9	3,0	3,2	3,3	2,6	2,6	2,6	2,8	3,0	14
Lana de Ovino	751	0,0	0,0	0,0	0,0	0,0	0,0	0,0	0,0	423,7	494,6	268,1	0,0	0,0	1 186
Fibra	0,0	0,0	0,0	0,0	0,0	0,0	34,2	84,4	37,4	0,0	0,0	0,0	0,0	0,0	0,0
Fibra de Alpaca	0	0,0	0,0	0,0	0,0	0,0	27,6	69,9	30,1	0,0	0,0	0,0	0,0	0,0	0
Fibra de Llama	0	0,0	0,0	0,0	0,0	0,0	6,6	14,5	7,3	0,0	0,0	0,0	0,0	0,0	0

FUENTE: Dirección Regional de Agricultura - Pasco
ELABORACIÓN: BCRP. Sucursal Huancayo. Departamento de Estudios Económicos

ANEXO 2

PASCO: SUPERFICIE SEMBRADA
(EN HECTÁREAS)

CULTIVOS	2007-2008				2008-2009										
	AGO - MAY	MAY	JUN	JUL	AGO	SET	OCT	NOV	DIC	ENE	FEB	MAR	ABR	MAY	AGO - MAY
CONSUMO HUMANO	23 421	898	701	752	3 856	7 385	4 871	1 290	343	305	527	945	954	917	21 393
Arroz Cáscara	1 610	0	0	0	220	840	469	85	50	30	20	240	168	0	2 122
Arveja Grano Verde	374	0	0	0	0	0	0	0	0	0	144	207	45	0	396
Caigua	42	3	4	3	9	8	5	3	3	2	0	3	4	8	45
Cebada Grano	256	0	0	0	0	0	0	5	137	107	63	0	0	0	312
Frejol Grano Seco	403	69	50	5	44	147	92	0	0	0	15	53	65	85	501
Granadilla	433	15	15	0	28	43	50	25	15	8	12	13	15	32	241
Haba Grano Verde	307	0	0	0	24	247	245	11	0	0	38	22	9	0	596
Haba Grano Seco	825	0	0	0	76	445	200	6	0	0	0	0	0	0	727
Maíz Amiláceo	1 315	0	0	0	58	459	584	123	0	0	0	0	0	0	1 224
Maíz Choclo	414	0	0	0	13	210	257	36	0	1	0	0	0	0	517
Mandarina	0	0	0	0	0	0	0	0	0	0	0	0	0	0	0
Naranja + tangelo	0	0	0	0	0	0	0	0	0	0	0	0	0	0	0
Oca	500	0	0	0	191	297	193	24	0	0	0	0	0	0	705
Olluco	709	0	0	0	264	344	84	0	0	0	0	0	0	0	692
Palto	0	0	0	0	0	0	0	0	0	0	0	0	0	0	0
Papa	10 332	11	31	320	2 380	3 270	1 712	341	0	0	80	318	75	2	8 178
Papaya	0	0	0	0	0	0	0	0	0	0	0	0	0	0	0
Piña	4	0	0	0	0	0	1	0	0	0	0	0	0	0	1
Plátano	576	40	50	60	80	120	102	82	60	55	40	50	57	37	683
Trigo	367	0	0	0	0	0	0	0	45	83	107	0	0	0	235
Yuca	4 053	750	533	353	424	780	638	452	0	0	5	20	499	703	3 521
Zapallo	142	7	10	7	25	21	52	3	0	8	0	14	12	30	165
Otros Consumo Humano	759	3	8	4	20	154	187	94	33	11	3	5	5	20	532
CONSUMO INDUSTRIAL	4 724	22	17	8	685	1 214	820	71	59	4	500	790	547	0	4 690
Algodón	52	0	0	0	0	0	0	0	0	0	0	0	0	0	0
Achiote	0	0	0	0	0	0	0	0	0	0	0	0	0	0	0
Cacao	100	10	10	0	0	0	0	0	0	0	0	5	2	0	7
Café	50	0	0	0	0	0	0	10	10	0	0	4	2	0	26
Maíz Amarillo Duro	4 303	4	0	8	685	1 190	791	52	45	0	500	781	543	0	4 587
Pijuayo	0	0	0	0	0	0	0	0	0	0	0	0	0	0	0
Rocoto	209	0	3	0	0	18	23	9	4	4	0	0	0	0	58
Yacon	10	8	4	0	0	6	6	0	0	0	0	0	0	0	12
CONSUMO ANIMAL	712	0	0	0	0	18	8	102	70	22	4	2	2	0	228
Alfalfa	17	0	0	0	0	2	0	0	0	0	2	2	2	0	8
Avena Forrajera	213	0	0	0	0	12	4	76	39	1	2	0	0	0	134
Braquearia	353	0	0	0	0	0	0	0	0	0	0	0	0	0	0
Dactylis	59	0	0	0	0	2	2	13	27	7	0	0	0	0	51
Rye Grass	45	0	0	0	0	2	2	13	4	7	0	0	0	0	28
Setarea	21	0	0	0	0	0	0	0	0	0	0	0	0	0	0
Trebol	4	0	0	0	0	0	0	0	0	7	0	0	0	0	7
TOTAL	28 857	920	718	760	4 541	8 617	5 699	1 463	472	331	1 031	1 737	1 503	917	26 311

FUENTE: Dirección Regional de Agricultura - Pasco

ELABORACIÓN: BCRP. Sucursal Huancayo. Departamento de Estudios Económicos

ANEXO 3

PASCO: SUPERFICIE COSECHADA
(EN HECTÁREAS)

CULTIVOS	2 008									2 009					
	ENE - MAY	MAY	JUN	JUL	AGO	SET	OCT	NOV	DIC	ENE	FEB	MAR	ABR	MAY	ENE - MAY
CONSUMO HUMANO	12 019	2 810	3 286	3 252	1 296	695	547	768	13 188	1 379	1 606	2 512	2 185	3 240	10 922
Arroz Cáscara	1 367	130	60	120	55	0	0	0	180	660	448	275	101	30	1 514
Arveja Grano Verde	104	21	78	124	64	4	0	0	0	0	0	0	0	0	0
Caigua	20	4	4	4	4	4	4	7	4	4	3	4	3	2	16
Cebada Grano	0	0	0	129	127	0	0	0	0	0	0	0	0	0	0
Frejol Grano Seco	71	19	24	211	63	50	14	38	62	25	0	0	45	94	164
Granadilla	0	0	0	0	0	0	0	0	1 091	0	0	0	0	0	0
Haba Grano Verde	275	94	19	1	4	7	1	0	0	5	31	76	77	321	510
Haba Grano Seco	0	0	563	262	0	0	0	0	0	0	0	0	0	0	0
Maíz Amiláceo	0	0	422	820	73	0	0	0	0	0	0	0	0	28	28
Maíz Choclo	326	146	74	14	0	0	0	0	0	0	12	60	76	295	443
Mandarina	0	0	0	0	0	0	0	0	38	0	0	0	0	0	0
Naranja + tangelo	0	0	0	0	0	0	0	0	246	0	0	0	0	0	0
Oca	183	165	226	91	0	0	0	0	0	0	0	0	38	104	142
Olluco	346	322	299	77	0	0	0	0	0	0	0	0	56	101	157
Palto	0	0	0	0	0	0	0	0	243	0	0	0	0	0	0
Papa	8 523	1 688	1 060	586	90	73	46	207	221	510	879	1 598	1 233	1 809	6 029
Papaya	0	0	0	0	0	0	0	0	76	0	0	0	0	0	0
Piña	0	0	0	0	0	0	0	0	311	0	0	0	0	0	0
Plátano	0	0	0	0	0	0	0	0	10 085	0	0	0	0	0	0
Trigo	0	0	0	265	102	0	0	0	0	0	0	0	0	0	0
Yuca	692	164	188	209	593	544	469	504	536	157	213	450	492	402	1 714
Zapallo	59	24	26	37	7	10	4	8	15	14	5	26	32	23	100
Otros C. Humano	53	33	243	302	114	3	9	4	80	4	15	23	32	31	105
CONSUMO INDUSTRIAL	2 704	160	99	592	360	3	0	0	10 250	702	1 176	1 129	186	5	3 198
Algodón	0	0	0	0	0	0	0	0	34	0	0	0	0	0	0
Achiote	0	0	0	0	0	0	0	0	1 012	0	0	0	0	0	0
Cacao	0	0	0	0	0	0	0	0	124	0	0	0	0	0	0
Café	0	0	0	0	0	0	0	0	7 719	0	0	0	0	0	0
Maíz Amarillo Duro	2 703	160	96	591	360	3	0	0	0	700	1 172	1 129	186	5	3 192
Pijuayo	0	0	0	0	0	0	0	0	708	0	0	0	0	0	0
Rocoto	0	0	0	0	0	0	0	0	645	0	0	0	0	0	0
Yacon	1	0	3	1	0	0	0	0	8	2	4	0	0	0	6
CONSUMO ANIMAL	56 027	0	187	25	0	0	0	0	0	0	56 026	0	0	0	56 026
Alfalfa	66	0	0	0	0	0	0	0	0	0	66	0	0	0	66
Avena Forrajera	1	0	187	25	0	0	0	0	0	0	0	0	0	0	0
Pasto Braquearia	35 315	0	0	0	0	0	0	0	0	0	35 315	0	0	0	35 315
Pasto Dactylis	245	0	0	0	0	0	0	0	0	0	245	0	0	0	245
Rye Grass	285	0	0	0	0	0	0	0	0	0	285	0	0	0	285
Pasto Setarea	20 065	0	0	0	0	0	0	0	0	0	20 065	0	0	0	20 065
Trebol	50	0	0	0	0	0	0	0	0	0	50	0	0	0	50
TOTAL	70 750	2 970	3 572	3 869	1 656	698	547	768	23 438	2 081	58 808	3 641	2 371	3 245	70 146

FUENTE: Dirección Regional de Agricultura - Pasco
ELABORACIÓN: BCRP. Sucursal Huancayo. Departamento de Estudios Económicos

ANEXO 4

PASCO: PRODUCCIÓN MINERA METÁLICA

MINERAL	2008									2009					
	Ene. - May.	May	Jun	Jul	Ago	Sep	Oct	Nov	Dic	Ene.	Feb	Mar	Abr	May	Ene. - May.
Cobre (TMF)	6 690	1 049	1 682	1 837	1 554	1 565	1 681	1 752	1 805	1 602	1 464	1 951	1 628	1 566	8 211
Oro (KGF)	846	184	189	150	209	150	155	200	206	201	198	182	184	202	967
Plata (KGF)	457 155	94 920	90 650	95 307	94 999	92 190	78 411	93 455	98 881	85 822	92 391	93 093	81 394	79 271	431 970
Plomo (TMF)	67 572	13 467	13 063	14 825	13 908	14 254	13 140	14 019	14 062	11 396	11 227	11 361	10 490	9 801	54 276
Zinc (TMF)	183 605	36 740	37 582	39 239	35 079	36 329	37 878	38 691	39 141	34 692	31 907	33 584	34 407	30 495	165 085

FUENTE: DGM/DPDM/Estadística Minera

ELABORACIÓN: BCRP. Sucursal Huancayo. Dpto. de Estudios Económicos.

ANEXO 5

**PASCO: PRODUCCIÓN Y VENTA DE OXIDO DE CALCIO
(EN TONELADAS)**

	2008									2009					
	Ene. - May.	May	Jun	Jul	Ago	Sep	Oct	Nov	Dic	Ene	Feb	Mar	Abr	May	Ene. - May.
Producción	24 014	5 368	4 550	5 300	5 166	6 119	5 844	4 280	3 413	4 517	3 907	5 022	3 528	4 721	21 694
Venta	24 373	4 669	3 283	4 291	4 368	8 698	7 864	5 852	4 311	3 951	2 992	6 502	4 987	4 436	22 869

FUENTE: PRODUCE - PASCO

ELABORACIÓN: BCRP, Sucursal Huancayo. Departamento de Estudios Económicos.

ANEXO 6

**PASCO: PRODUCCIÓN DE ENERGIA ELECTRICA
(EN MWH)**

EMPRESA GENERADORA	2008									2009					
	Ene. - May..	May	Jun	Jul	Ago	Sep	Oct	Nov	Dic	Ene.	Feb	Mar	Abr	May	Ene. - May..
ELECTROCENTRO	1 156	271	267	291	287	272	198	296	294	230	240	274	299	284	1 326
C.H. POZUZO	1 156	271	267	291	287	272	198	296	294	230	240	274	299	284	1 326
C.T. PASCO	0	0	0	0	0	0	0	0	0	0	0	0	0	0	0
ENERSUR	374 460	62 149	45 217	42 693	46 509	54 523	76 973	69 924	71 841	87 852	85 708	85 556	80 153	72 424	411 693
C.H. YUNCAN	374 460	62 149	45 217	42 693	46 509	54 523	76 973	69 924	71 841	87 852	85 708	85 556	80 153	72 424	411 693
Total	375 617	62 420	45 485	42 984	46 796	54 794	77 171	70 220	72 135	88 082	85 948	85 830	80 452	72 707	413 019

C.H. - Central Hidroeléctrica

C.T. - Central Térmica

FUENTE: OSINERGMIN

ELABORACION: BCRP. Sede Regional Huancayo. Departamento de Estudios Económicos

ANEXO 7

CIUDAD DE PASCO: EMPLEO FORMAL URBANO EN EMPRESAS DE 10 Y MÁS TRABAJADORES POR SECTORES ECONÓMICOS
(Variación porcentual con respecto al mismo mes de año anterior a partir de enero de 2009 1/)

AÑO	MES	EXTRACTIVO	INDUSTRIA	COMERCIO	TRANSPORTES Y COM.	SERVICIOS	TOTAL
2008	Ene						
	Feb	-4,6	0,0	2,8	23,2	-30,6	-5,4
	Mar	-0,5	-4,7	5,4	-13,6	11,5	-0,4
	Abr	-5,8	-4,5	-2,6	0,8	44,4	-3,5
	May	-0,6	-0,4	-2,1	-1,5	2,2	-0,5
	Jun	0,6	4,0	0,0	-3,0	1,5	0,7
	Jul	0,7	-8,8	0,0	-8,6	6,3	0,5
	Ago	0,3	-6,6	-2,0	1,6	1,5	0,3
	Sep	0,9	-3,4	0,0	4,8	1,3	0,9
	Oct	-1,5	0,9	0,0	15,5	1,7	-0,2
	Nov	-7,9	-2,0	-4,2	-35,3	-9,4	-8,8
	Dic	0,4	-27,4	4,3	2,3	-0,5	-1,0
2009	Ene	-19,1	-47,3	-5,1	-24,3	11,8	-18,9
	Feb	-17,9	-39,9	0,6	-34,9	59,9	-15,7
	Mar	-20,5	-47,9	-4,6	-27,5	-28,1	-20,3
	Abr	-16,1	-44,7	-4,1	-28,0	9,9	-13,4
	May	-19,6	-41,2	0,0	-15,5	13,4	-14,0

FUENTE: MTPE-DNPEFP- Encuesta Nacional de Variación Mensual del Empleo en empresas de 10 y más trabajadores de la actividad privada.

ELABORACIÓN: BCRP. Sucursal Huancayo. Departamento de Estudios Económicos

Nota: La información corresponde al primer día de cada mes.

1/ De febrero a diciembre de 2008, variación porcentual mensual (respecto al mes anterior).

ANEXO 8

PASCO: NÚMERO DE ARRIBOS Y PERNOCTACIONES EN ESTABLECIMIENTOS DE HOSPEDAJE

	HTB 1/		Una Estrella				Dos Estrellas				Tres Estrellas				Total							
	2 008		2 009		2 008		2 009		2 008		2 009		2 008		2 009		2 008			2 009		
	Nac.	Ext.	Nac.	Ext.	Nac.	Ext.	Nac.	Ext.	Nac.	Ext.	Nac.	Ext.	Nac.	Ext.	Nac.	Ext.	Nac.	Ext.	Total	Nac.	Ext.	Total
ARRIBOS																						
Enero	7 696	13	5 321	15	1 313	1	855	0	74	0	576	6	15	0	55	0	9 098	14	9 112	6 807	21	6 828
Febrero	6 925	11	4 023	10	1 174	0	1 582	14	250	0	787	9	8	0	73	0	8 357	11	8 368	6 465	33	6 498
Marzo	8 080	25	3 984	8	1 124	0	1 582	14	260	0	787	9	8	0	73	0	9 472	25	9 497	6 426	31	6 457
Abril	8 286	17	5 886	23	1 134	1	1 563	0	79	0	830	5	5	0	53	0	9 504	18	9 522	8 332	28	8 360
Mayo	9 390	35	6 530	19	1 189	0	1 458	0	0	0	683	7	28	2	83	0	10 607	37	10 644	8 754	26	8 780
Junio	7 096	48			1 310	0			208	0			20	2			8 634	50	8 684			
Julio	9 017	52			884	0			72	0			74	4			10 047	56	10 103			
Agosto	6 927	47			2 643	3			1 060	5			8	0			10 638	55	10 693			
Setiembre	7 006	5			3 060	10			1 322	15			7	0			11 395	30	11 425			
Octubre	6 616	15			939	0			83	0			21	0			7 659	15	7 674			
Noviembre	6 186	41			772	0			507	0			46	6			7 511	47	7 558			
Diciembre	6 020	27			635	0			490	0			11	0			7 156	27	7 183			
ENE - MAY	40 377	101	25 744	75	5 934	2	5 582	28	663	0	2 980	29	64	2	254	0	47 038	105	47 143	36 784	139	36 923
PERNOCTACIONES																						
Enero	9 765	17	6 330	96	1 633	1	984	0	121	0	726	6	22	0	59	0	11 541	18	11 559	8 099	102	8 201
Febrero	8 728	13	5 342	16	1 443	0	1 838	14	395	0	996	9	13	0	85	0	10 579	13	10 592	8 261	39	8 300
Marzo	10 124	70	5 295	12	1 447	0	1 838	14	353	0	996	9	13	0	85	0	11 937	70	12 007	8 214	35	8 249
Abril	10 172	39	7 077	56	1 298	1	1 814	0	259	0	908	6	12	0	54	0	11 741	40	11 781	9 853	62	9 915
Mayo	11 654	56	7 285	27	1 500	0	1 679	0	0	0	873	8	48	2	93	0	13 202	58	13 260	9 930	35	9 965
Junio	8 658	93			1 600	0			385	0			49	0			10 692	93	10 785			
Julio	11 485	58			1 145	0			205	0			118	4			12 953	62	13 015			
Agosto	8 428	68			3 806	3			1 596	9			8	0			13 838	80	13 918			
Setiembre	7 599	10			4 025	14			1 816	25			7	0			13 447	49	13 496			
Octubre	8 073	15			1 107	0			83	0			46	0			9 309	15	9 324			
Noviembre	7 891	64			1 023	0			672	0			72	6			9 658	70	9 728			
Diciembre	7 630	59			831	0			625	0			11	0			9 097	59	9 156			
ENE - MAY	50 443	195	31 329	207	7 321	2	8 153	28	1 128	0	3 626	30	108	2	283	0	59 000	199	59 199	44 357	273	44 630

1/ Albergues y establecimientos de hospedaje sin categorizar.

FUENTE: Dirección Regional de Comercio Exterior y Turismo - Pasco

ELABORACIÓN: BCRP, Sucursal Huancayo, Departamento de Estudios Económicos.

ANEXO 9

PASCO: EXPORTACIONES FOB POR GRUPOS DE PRODUCTOS
(MILES US\$)

TIPO	2008									2009					
	Ene. - May.	May	Jun	Jul	Ago	Sep	Oct	Nov	Dic	Ene	Feb	Mar	Abr	May	Ene. - May.
PRODUCTOS TRADICIONALES	231 187	22 498	32 366	53 364	36 574	66 109	49 401	38 512	34 742	17 827	31 082	33 980	44 448	73 128	200 465
Agrícolas	455	353	707	784	661	880	559	185	0	55	0	54	0	0	109
Café															
Valor (Miles US\$)	455	353	707	784	661	880	559	185	0	55	0	54	0	0	109
Volúmen (TM)	172	133	250	304	228	298	185	57	0	19	0	21	0	0	40
Mineros	230 732	22 146	31 659	52 580	35 914	65 230	48 841	38 327	34 742	17 772	31 082	33 926	44 448	73 128	200 355
Cobre															
Valor (Miles US\$)	19 236	3 045	7 750	4 434	5 220	4 617	1 635	15 488	2 613	8 206	3 250	10 999	3 204	25 174	50 833
Volúmen (TM)	12 464	1 174	4 145	1 793	3 696	2 902	1 355	11 228	10 561	8 005	3 202	8 012	2 153	19 131	40 503
Oro															
Valor (Miles US\$)	3 303	0	0	0	0	0	0	0	0	0	0	0	0	0	0
Volúmen (TM)	0	0	0	0	0	0	0	0	0	0	0	0	0	0	0
Plomo															
Valor (Miles US\$)	96 020	6 689	10 468	20 572	16 108	38 969	29 543	3 605	15 986	6 147	17 543	3 069	27 794	25 800	80 353
Volúmen (TM)	38 906	3 763	6 777	11 362	7 934	19 817	21 733	2 390	13 089	5 018	13 239	1 832	21 083	23 197	64 368
Zinc															
Valor (Miles US\$)	112 173	12 412	13 441	27 574	14 585	21 644	17 663	19 234	16 143	3 419	10 289	19 858	13 449	22 153	69 169
Volúmen (TM)	171 726	19 323	21 958	53 450	35 562	46 681	55 496	63 819	53 965	12 222	36 651	62 716	44 940	48 119	204 648
PRODUCTOS NO TRADICIONALES	302	46	36	0	0	0	0	5	0	47	3	0	102	64	216
Agropecuarios	0	0	0	0	0	0	0	5	0	0	3	0	0	0	3
Hortalizas frescas															
Valor (Miles US\$)	0	0	0	0	0	0	0	0	0	0	3	0	0	0	3
Volúmen (TM)	0	0	0	0	0	0	0	0	0	0	1	0	0	0	1
Otros															
Valor (Miles US\$)	0	0	0	0	0	0	0	5	0	0	0	0	0	0	0
Textil	302	46	0	0	0	0	0	0	0	47	0	0	102	64	213
Lana															
Valor (Miles US\$)	302	46	0	0	0	0	0	0	0	47	0	0	102	64	213
Volúmen (TM)	148	22	0	0	0	0	0	0	0	22	0	0	73	52	147
Otros no Tradicionales (Miles US\$)	0	0	36	0	0	0	0	0	0	0	0	0	0	0	0
TOTAL	231 490	22 544	32 402	53 364	36 574	66 109	49 401	38 517	34 742	17 873	31 085	33 980	44 550	73 192	200 681

FUENTE: SUNAT. www.sunat.gob.pe

ELABORACION: BCRP. Sucursal Huancayo. Departamento de Estudios Económicos

ANEXO 10

**PASCO: EXPORTACIONES FOB POR BLOQUE ECONÓMICO Y PAISES
(MILES US\$)**

	2008										2009				
	Ene. - May.	May	Jun	Jul	Ago	Sep	Oct	Nov	Dic	Ene	Feb	Mar	Abr	May	Ene. - May.
AMÉRICA	29 099	6 004	4 985	7 105	2 980	6 475	4 167	2 731	2 088	343	443	4 347	13 311	9 175	27 620
TLCAN	4 140	99	1 066	0	2 980	628	2 998	970	2 088	296	443	1 914	12 414	2 645	17 713
Canadá	861	0	989	0	707	627	0	970	229	296	443	499	10 652	775	12 665
Estados Unidos	3 279	99	76	0	2 273	1	2 998	0	1 859	0	0	1 416	1 762	1 870	5 048
MERCOSUR	24 959	5 905	3 919	7 105	0	3 930	1 170	1 762	0	47	0	0	897	2 662	3 605
Argentina	1 851	0	1 619	0	0	0	0	0	0	0	0	0	0	0	0
Brasil	22 805	5 859	2 300	7 105	0	3 930	1 170	1 762	0	0	0	0	795	2 598	3 392
Resto MERCOSUR	302	46	0	0	0	0	0	0	0	47	0	0	102	64	213
CHILE	0	0	0	0	0	1 772	0	0	0	0	0	2 433	0	3 869	6 302
RESTO DE AMÉRICA	0	0	0	0	0	144	0	0	0	0	0	0	0	0	0
EUROPA	21 613	254	5 326	10 806	6 463	20 284	5 713	5 527	12 164	55	335	2 456	1 047	0	3 894
UNIÓN EUROPEA	18 310	254	5 326	10 806	6 463	20 249	5 713	5 527	12 164	55	335	2 456	1 047	0	3 894
Alemania	3 713	198	1 966	730	590	638	442	185	0	55	0	54	0	0	109
Belgica - Luxemburgo	6 842	56	0	0	3 241	2 744	0	251	3 238	0	0	0	0	0	0
España	3 625	0	0	4 148	0	0	3 062	3 806	0	0	3	1 459	609	0	2 071
Finlandia	0	0	0	4 434	0	0	0	974	0	0	0	0	0	0	0
Francia	2	0	0	0	0	0	0	0	0	0	0	0	0	0	0
Inglaterra	0	0	0	0	0	0	0	5	0	0	0	0	0	0	0
Italia	3 603	0	0	1 441	0	16 866	2 208	0	8 512	0	0	0	0	0	0
Suecia	0	0	3 360	0	2 632	0	0	306	414	0	0	0	438	0	438
Resto Unión Europea	525	0	0	54	0	0	0	0	0	0	333	943	0	0	1 276
SUIZA	3 303	0	0	0	0	36	0	0	0	0	0	0	0	0	0
ASIA	169 026	16 287	19 990	32 531	25 249	36 809	39 521	29 747	19 239	17 475	28 751	27 176	30 192	49 629	153 224
China	97 614	13 876	10 468	14 653	15 150	21 983	20 883	25 199	5 351	14 056	23 620	17 354	24 819	40 373	120 222
India	0	0	6 003	0	0	4 849	1 089	0	0	0	0	0	0	0	0
Japón	21 276	0	0	8 331	1 767	2 715	7 411	0	1 019	3 419	0	1 370	0	1 827	6 617
Republica de Korea	43 767	2 410	3 518	9 547	4 358	7 262	10 138	1 860	12 869	0	5 131	8 453	5 373	7 428	26 386
Resto de Asia	6 369	0	0	0	3 974	0	0	2 688	0	0	0	0	0	0	0
AFRICA	11 751	0	2 102	2 922	1 881	2 541	0	512	1 251	0	1 555	0	0	14 388	15 943
TOTAL	231 490	22 544	32 402	53 364	36 574	66 109	49 401	38 517	34 742	17 873	31 085	33 980	44 550	73 192	200 681

FUENTE: SUNAT. www.sunat.gob.pe

ELABORACION: BCRP, Sucursal Huancayo, Departamento de Estudios Económicos

ANEXO 11

**PASCO: INGRESOS CORRIENTES DEL GOBIERNO CENTRAL 1/
(MILES DE NUEVOS SOLES)**

	2008									2009					
	Ene - May.	May	Jun	Jul	Ago	Sep	Oct	Nov	Dic	Ene	Feb	Mar	Abr	May	Ene - May.
I. INGRESOS TRIBUTARIOS	18 138	1 779	1 963	2 334	2 012	2 674	2 235	1 984	2 635	2 569	1 307	1 951	1 887	873	8 588
1. Impuesto a la Renta	10 212	893	869	993	953	1 136	1 021	984	1 318	1 304	780	1 048	1 217	542	4 892
- Personas Naturales	1 093	223	209	227	227	245	246	229	398	437	266	282	265	118	1 368
- Personas Jurídicas	3 118	597	628	670	687	693	746	751	912	860	509	643	594	403	3 009
- Regularización	6 000	72	31	95	38	198	29	4	8	8	5	123	358	21	515
2. Impuesto a la Importación	0	0	0	0	0	0	0	0	0	0	0	0	0	0	0
3. Impuesto General a las Ventas	7 920	886	1 093	1 340	1 058	1 537	1 210	999	1 316	1 264	526	902	668	330	3 691
- Operaciones Internas	7 920	886	1 093	1 340	1 058	1 537	1 210	999	1 316	1 264	526	902	668	330	3 691
- Operaciones Externas	0	0	0	0	0	0	0	0	0	0	0	0	0	0	0
4. Impuesto Selectivo al Consumo	7	1	2	2	2	1	4	1	1	1	1	1	1	1	5
5. Otros Ingresos Tributarios	0	0	0	0	0	0	0	0	0	0	0	0	0	0	0
II. INGRESOS NO TRIBUTARIOS	1 105	166	192	212	217	213	247	274	330	161	275	160	240	136	973
III. TOTAL INGRESOS CORRIENTES (I+II)	19 243	1 946	2 155	2 546	2 230	2 888	2 481	2 258	2 965	2 731	1 582	2 111	2 127	1 010	9 561

1/ En Terminos Reales

FUENTE: Superintendencia Nacional de Administración Tributaria - SUNAT

EABORACIÓN: BCRP. Sucursal Huancayo. Departamento de Estudios Económicos.

ANEXO 12

**GOBIERNO REGIONAL DE PASCO: GASTOS COMPROMETIDOS POR GENÉRICA DE GASTOS
(MILES DE NUEVOS SOLES)**

	2 008										2 009					
	ENE - MAY	MAY	JUN	JUL	AGO	SET	OCT	NOV	DIC	ENE	FEB	MAR	ABR	MAY	ENE - MAY	
GASTOS CORRIENTES	57 437	11 436	13 750	12 995	12 261	11 782	11 515	12 170	14 295	11 430	12 901	11 501	11 892	13 805	61 528	
Personal y Oblig. Sociales	47 700	9 326	10 395	10 307	9 576	9 240	9 327	9 356	10 632	9 469	10 793	9 280	9 483	9 460	48 486	
Pens. y Otras Prest. Sociales	3 847	801	700	888	847	710	779	718	885	770	1 004	719	754	736	3 982	
Bienes y Servicios	5 284	1 183	2 526	1 538	1 700	1 659	1 293	1 941	2 577	1 108	1 103	1 419	1 573	3 526	8 730	
Otros Gastos Corrientes	606	126	128	262	139	173	115	155	201	83	0	83	83	83	331	
GASTOS DE CAPITAL	18 216	2 227	1 249	2 907	40 911	7 210	3 553	5 932	38 535	2 841	3 221	6 251	14 248	6 236	32 798	
Adq. de Act. No Financieros	3 974	2 099	1 003	2 787	40 701	7 112	3 417	5 786	18 939	2 841	3 221	6 251	14 248	6 236	32 798	
Adq. de Activos. Financieros	208	102	76	65	82	40	40	108	259	0	0	0	0	0	0	
Otros Gastos de Capital	14 033	26	170	55	128	57	96	38	19 337	0	0	0	0	0	0	
TOTAL	75 653	13 663	14 999	15 902	53 172	18 991	15 068	18 102	52 830	14 271	16 122	17 752	26 140	20 041	94 326	

FUENTE: Gobierno Regional de Pasco

ELABORACIÓN: BCRP. Sucursal Huancayo. Departamento de Estudios Económicos

ANEXO 13

**GOBIERNO REGIONAL DE PASCO: GASTOS COMPROMETIDOS POR UNIDAD EJECUTORA
(MILES DE NUEVOS SOLES)**

	2 008										2 009					
	ENE - MAY	MAY	JUN	JUL	AGO	SET	OCT	NOV	DIC	ENE	FEB	MAR	ABR	MAY	ENE - MAY	
GASTOS CORRIENTES	57 437	11 436	13 750	12 995	12 261	11 782	11 515	12 170	14 295	11 430	12 901	11 501	11 892	13 805	61 528	
Sede Gob. Reg.	3 204	657	848	719	1 087	909	723	809	844	865	869	863	780	2 621	5 998	
M. Producción	0	0	0	0	0	0	0	0	0	0	0	0	0	0	0	
M. Agricultura	736	157	158	171	193	149	139	155	198	151	173	148	151	148	770	
M. Transportes	509	91	563	318	220	234	192	196	614	104	229	108	99	199	740	
M. Educación	43 103	8 590	9 481	9 173	8 523	8 240	8 270	8 273	9 294	8 330	10 191	8 111	8 387	8 395	43 415	
M. Salud	9 885	1 941	2 700	2 615	2 239	2 250	2 191	2 738	3 345	1 979	1 439	2 271	2 474	2 441	10 605	
GASTOS DE CAPITAL	18 216	2 227	1 249	2 907	40 911	7 210	3 553	5 932	38 535	2 841	3 221	6 251	14 248	6 236	32 798	
Sede Gob. Reg.	17 871	2 099	1 016	2 745	40 675	7 094	3 339	5 763	37 830	2 828	3 181	6 080	14 107	5 979	32 176	
M. Producción	0	0	0	0	0	0	0	0	0	0	0	0	0	0	0	
M. Agricultura	0	0	9	9	0	5	12	0	244	0	0	0	0	0	0	
M. Transportes	0	0	3	83	66	51	110	46	159	0	0	17	0	0	18	
M. Educación	69	4	27	6	0	0	8	0	0	3	20	55	0	0	78	
M. Salud	275	125	193	65	170	59	84	124	302	10	19	99	141	257	526	
TOTAL	75 653	13 663	14 999	15 902	53 172	18 991	15 068	18 102	52 830	14 271	16 122	17 752	26 140	20 041	94 326	

FUENTE: Gobierno Regional de Pasco

ELABORACIÓN: BCRP. Sucursal Huancayo. Departamento de Estudios Económicos

ANEXO 14

**GOBIERNO REGIONAL DE PASCO: PROGRAMA DE INVERSIONES 1/
(MILES DE NUEVOS SOLES)**

	2 008											2009					
	ENE - MAY	MAY	JUN	JUL	AGO	SEP	OCT	NOV	DIC	ENE	FEB	MAR	ABR	MAY	ENE - MAY		
Administración y Planeamiento	200	47	78	102	156	214	247	400	381	189	250	541	292	253	1 526		
Plmto, Gest. y Resv. de Contingencia	200	47	78	102	156	214	247	400	381	189	250	541	292	253	1 526		
Deuda pública	0	0	0	0	0	0	0	0	0	0	0	0	0	0	0		
Agropecuaria	0	0	201	80	125	327	151	3 224	3 853	50	29	49	2 960	677	3 765		
Protección y Previsión Social	78	12	20	333	326	565	77	102	329	0	294	225	148	7	675		
Protección Social	78	12	20	333	326	565	77	102	329	0	294	225	148	7	675		
Previsión Social	0	0	0	0	0	0	0	0	0	0	0	0	0	0	0		
Defensa y Seguridad Nacional	0	0	0	0	0	0	0	0	209	0	0	0	0	0	0		
Defensa y Seguridad Nacional	0	0	0	0	0	0	0	0	209	0	0	0	0	0	0		
Orden Público y Seguridad	0	0	0	0	0	0	0	0	0	0	0	0	0	0	0		
Educación y Cultura	305	8	199	441	1 047	259	211	753	8 108	117	190	443	1 249	5	2 003		
Educación	305	8	199	441	1 047	259	211	753	8 108	117	190	443	1 249	5	2 003		
Cultura y Deporte	0	0	0	0	0	0	0	0	0	0	0	0	0	0	0		
Energía y Recurso Minerales	0	0	0	0	0	0	0	0	0	0	0	0	0	10	10		
Energía	0	0	0	0	0	0	0	0	0	0	0	0	0	0	0		
Minería	0	0	0	0	0	0	0	0	0	0	0	0	0	10	10		
Trabajo	0	0	0	0	0	0	0	0	0	0	0	0	0	0	0		
Industria, Comercio y Servicios	0	0	0	0	0	273	0	0	0	0	0	0	0	0	0		
Industria, Comercio y Servicios	0	0	0	0	0	273	0	0	0	0	0	0	0	0	0		
Comercio	0	0	0	0	0	0	0	0	0	0	0	0	0	0	0		
Turismo	0	0	0	0	0	0	0	0	0	0	0	0	0	0	0		
Salud y Saneamiento	2 682	1 790	387	1 396	695	1 307	1 031	735	4 355	341	1 002	1 388	828	4 227	7 787		
Salud	0	0	0	0	81	0	0	0	0	0	18	0	0	2 709	2 727		
Medio Ambiente	0	0	0	0	0	0	0	0	0	0	0	0	0	0	0		
Saneamiento	2 682	1 790	387	1 396	615	1 307	1 031	735	4 355	341	984	1 388	828	1 518	5 060		
Transportes	709	242	119	435	38 352	4 167	1 701	572	1 704	2 143	1 456	3 604	8 771	1 057	17 032		
TOTAL DE INVERSIONES	3 974	2 099	1 003	2 787	40 701	7 112	3 417	5 786	18 939	2 841	3 221	6 251	14 248	6 236	32 798		

1/ Preliminar

FUENTE: Gobierno Regional de Pasco

ELABORACIÓN: BCRP. Sucursal Huancayo. Departamento de Estudios Económicos

ANEXO 15

**PASCO: DEPÓSITOS Y OBLIGACIONES DEL SISTEMA FINANCIERO
(SALDOS EN MILES DE NUEVOS SOLES)**

ENTIDADES FINANCIERAS	2008								2009				
	May	Jun	Jul	Ago	Set	Oct	Nov	Dic	Ene	Feb	Mar	Abr	May
I. SISTEMA BANCARIO	117 833	115 569	114 186	113 485	116 969	152 453	152 453	166 418	167 805	173 046	174 870	171 302	124 225
Crédito	50 402	52 286	50 759	50 223	54 308	61 397	61 397	64 476	67 648	68 093	72 228	63 935	63 010
Continental	56 154	51 799	51 344	50 424	50 722	75 838	75 838	87 071	84 308	88 458	86 085	90 462	45 534
Interbank	11 277	11 483	12 083	12 838	11 939	15 218	15 218	14 870	15 850	16 495	16 557	16 906	15 681
II. INSTITUCIONES DE MICROFINANZAS	16 680	17 475	17 602	18 199	17 987	18 412	18 412	19 197	18 838	19 065	19 242	19 619	20 040
Financiera Crediscotía 1/	1 140	1 179	1 213	0	1 189	1 177	1 177	1 168	1 121	1 119	1 070	1 040	937
Financiera TFC	0	0	0	0	0	0	0	0	0	0	0	0	0
Caja Municipal de Huancayo	15 539	16 296	16 389	18 199	16 737	16 856	16 856	17 792	17 458	17 478	17 633	17 958	18 387
Caja Municipal de Maynas	0	0	0	0	61	378	378	238	259	468	538	622	716
Edpyme Confianza	0	0	0	0	0	0	0	0	0	0	0	0	0
TOTAL	134 512	133 043	131 788	131 684	134 956	170 865	170 865	185 615	186 644	192 112	194 111	190 922	144 265
En MN	105 988	99 087	100 970	99 767	99 935	124 094	124 094	137 976	136 075	143 377	144 398	143 600	100 822
En ME	28 524	33 957	30 818	31 917	35 021	46 771	46 771	47 639	50 568	48 735	49 714	47 322	43 443

FUENTE: SUPERINTENDENCIA DE BANCA Y SEGUROS

ELABORACIÓN: BCRP. Sucursal Huancayo. Departamento de Estudios Económicos.

ANEXO 16

**PASCO: DEPÓSITOS EN LAS ENTIDADES FINANCIERAS UBICADAS POR PROVINCIAS – MAYO 2009
(SALDOS EN MILES DE NUEVOS SOLES)**

ENTIDADES FINANCIERAS	PROVINCIAS						REGIÓN		
	PASCO			OXAPAMPA			M/N	M/E	TOTAL
	M/N	M/E	TOTAL	M/N	M/E	TOTAL			
I. SISTEMA BANCARIO	78 906	37 904	3 454	5 221	2 194	7 415	84 127	40 098	124 225
Crédito	36 649	18 946	55 595	5 221	2 194	7 415	41 871	21 140	63 010
Continental	30 640	14 894	45 534	0	0	0	30 640	14 894	45 534
Interbank	11 617	4 064	15 681	0	0	0	11 617	4 064	15 681
II. INSTITUCIONES DE MICROFINANZAS	3 169	285	3 454	13 526	3 060	16 586	16 694	3 346	20 040
Financiera Crediscotía	885	51	937	0	0	0	885	51	937
Financiera TFC S.A.	0	0	0	0	0	0	0	0	0
Caja Municipal de Huancayo	1 617	184	1 801	13 526	3 060	16 586	15 143	3 244	18 387
Caja Municipal de Maynas	666	50	716	0	0	0	666	50	716
Edpyme Confianza	0	0	0	0	0	0	0	0	0
TOTAL	82 075	38 189	6 908	18 747	5 254	24 001	100 822	43 443	144 265

1/ Caja Municipal de Sullana a partir de Diciembre 2008

FUENTE: SUPERINTENDENCIA DE BANCA Y SEGUROS - SBS

ELABORACIÓN: BCRP. Susursal Huancayo. Departamento de Estudios Económicos.

ANEXO 17

**PASCO: CRÉDITOS DEL SISTEMA FINANCIERO
(SALDOS EN MILES DE NUEVOS SOLES)**

ENTIDADES FINANCIERAS	2008								2009				
	May	Jun	Jul	Ago	Sep	Oct	Nov	Dic	Ene	Feb	Mar	Abr	May
I. SISTEMA BANCARIO	85 963	93 014	97 087	103 005	107 992	89 036	120 453	120 947	123 989	125 022	124 321	120 969	122 255
Crédito	23 550	25 314	26 848	29 037	30 703	7 293	35 032	36 101	36 589	37 930	38 214	38 407	38 684
Continental	51 885	56 833	59 303	63 113	66 182	70 328	73 851	73 122	75 511	75 079	73 913	70 372	71 417
Interbank	10 528	10 867	10 936	10 854	11 107	11 415	11 570	11 724	11 889	12 013	12 194	12 189	12 154
II. INSTITUCIONES DE MICROFINANZAS	38 428	39 318	40 034	41 556	44 654	46 407	47 869	49 573	50 442	51 318	52 251	52 867	52 854
Financiera Crediscotia	3 961	4 005	4 059	4 160	5 295	5 318	4 641	4 820	4 824	4 854	4 663	4 364	4 712
Financiera TFC	0	0	0	447	448	467	493	552	651	515	509	513	497
Caja Municipal de Huancayo	26 990	27 627	28 150	28 928	29 795	31 191	32 384	33 210	33 037	33 287	33 769	34 185	33 621
Caja Municipal de Maynas	0	0	0	0	583	730	1 159	1 674	2 365	2 887	3 209	3 702	4 108
Edpyme Confianza	7 478	7 686	7 825	8 020	8 533	8 700	9 192	9 317	9 565	9 774	10 101	10 102	9 917
TOTAL	124 391	132 333	137 120	144 561	152 646	135 443	168 323	170 520	174 431	176 340	176 572	173 836	175 110
En M/N	80 969	84 437	90 015	94 334	99 996	81 768	110 551	113 953	118 629	121 697	125 810	127 153	127 969
En M/E	43 422	47 896	47 105	50 227	52 650	53 675	57 772	56 567	55 802	54 643	50 762	46 683	47 141

1/ CMAC Sullana a partir de Diciembre 2008

FUENTE: SUPERINTENDENCIA DE BANCA Y SEGUROS

ELABORACIÓN: BCRP. Sucursal Huancayo. Departamento de Estudios Económicos.

ANEXO 18

**PASCO: CRÉDITO DE LAS ENTIDADES FINANCIERAS UBICADAS POR PROVINCIAS - MAYO 2009
(SALDOS EN MILES DE NUEVOS SOLES)**

ENTIDADES FINANCIERAS	PROVINCIAS						REGIÓN		
	PASCO			OXAPAMPA			M/N	M/E	TOTAL
	M/N	M/E	TOTAL	M/N	M/E	TOTAL			
I. SISTEMA BANCARIO	70 664	45 044	115 708	5 658	890	6 548	76 322	45 934	122 255
Crédito	27 280	4 857	32 137	5 658	890	6 548	32 937	5 747	38 684
Continental	31 523	39 895	71 417	0	0	0	31 523	39 895	71 417
Interbank	11 862	292	12 154	0	0	0	11 862	292	12 154
II. INSTITUCIONES DE MICROFINANZAS	45 078	1 205	46 283	1 859	0	1 859	46 937	1 205	52 854
Financiera Crediscotia	4 710	2	4 712	0	0	0	4 710	2	4 712
Financiera TFC	497	0	497	0	0	0	497	0	497
Caja Municipal de Huancayo	31 703	1 081	32 784	837	0	837	32 540	1 081	33 621
Caja Municipal de Maynas	4 108	0	4 108	0	0	0	4 108	0	4 108
Edpyme Confianza	8 770	125	8 895	1 022	0	1 022	9 792	125	9 917
TOTAL	115 742	46 249	161 991	7 517	890	8 407	123 259	47 139	175 110

FUENTE: SUPERINTENDENCIA DE BANCA Y SEGUROS

ELABORACIÓN: BCRP. Sucursal Huancayo. Departamento de Estudios Económicos.

ANEXO 19

PASCO: CARTERA PESADA DEL SISTEMA FINANCIERO
(EN PORCENTAJE)

ENTIDADES FINANCIERAS	2008								2 009				
	May	Jun	Jul	Ago	Sep	Oct	Nov	Dic	Ene	Feb	Mar	Abr	May
I. EMPRESAS BANCARIAS	1,1	1,0	0,9	0,8	0,8	0,9	0,7	0,8	0,8	0,9	2,3	2,2	2,4
Crédito	0,0	0,0	0,0	0,0	0,0	0,0	0,0	0,0	0,0	0,0	3,0	2,2	2,6
Continental	1,2	1,0	1,0	0,9	0,8	0,8	0,7	0,7	0,7	0,8	1,7	1,9	2,0
Interbank	3,0	2,9	2,8	2,7	2,6	2,5	2,5	4,0	4,2	4,2	4,2	4,1	4,3
II. INSTITUCIONES DE MICROFINANZAS	2,3	2,3	2,2	2,3	1,8	1,7	1,8	1,7	1,8	2,0	2,3	2,3	2,7
Financiera Crediscotia	2,0	2,2	1,6	1,4	1,2	1,2	1,9	2,7	1,7	1,8	2,9	2,9	3,1
Financiera TFC	n.d.	n.d.	n.d.	n.d.	n.d.	n.d.	n.d.	n.d.	n.d.	n.d.	n.d.	n.d.	n.d.
Caja Municipal de Huancayo	2,0	1,9	1,8	2,0	1,5	1,6	1,5	1,2	1,5	1,9	2,1	2,1	2,8
Caja Municipal de Maynas	0,0	0,0	0,0	0,0	0,0	0,0	0,0	0,0	0,0	1,1	1,0	1,0	0,9
Edpyme Confianza	3,7	4,0	3,8	3,7	3,3	2,8	3,4	3,3	3,3	2,5	3,4	3,4	2,8
TOTAL	1,5	1,4	1,3	1,2	1,1	1,2	1,0	1,1	1,1	1,2	2,3	2,2	2,5
En MN	1,7	1,5	1,4	1,4	1,1	1,4	1,1	1,1	1,2	1,2	2,7	2,5	2,9
En ME	1,2	1,1	1,0	0,9	0,9	0,9	0,9	1,0	1,1	1,1	1,4	1,6	1,3

FUENTE: SUPERINTENDENCIA DE BANCA Y SEGUROS - SBS

ELABORACIÓN: BCRP. Sucursal Huancayo. Departamento de Estudios Económicos.

ANEXO 20

**PASCO: MOROSIDAD EN LAS ENTIDADES FINANCIERAS UBICADAS POR PROVINCIAS - MAYO 2009
(EN PORCENTAJE)**

ENTIDADES FINANCIERAS	PROVINCIAS				TOTAL CARTERA PESADA		
	PASCO		OXAPAMPA		PASCO		
	MN	ME	MN	ME	MN	ME	MN
I. EMPRESAS BANCARIAS	3,3	1,2	1,0	5,6	3,1	1,3	2,4
Crédito	3,3	0,0	1,0	5,6	2,9	0,9	2,6
Continental	3,4	0,9	-	-	3,4	0,9	2,0
Interbank	2,9	60,2	-	-	2,9	60,2	4,3
II. INSTITUCIONES DE MICROFINANZAS	2,2	2,9	5,8	-	2,3	4,1	2,7
Financiera Crediscotia	3,1	20,0	-	-	3,1	20,0	3,1
Financiera TFC	2,4	-	-	-	2,4	-	3,2
Caja Municipal de Huancayo	2,6	0,5	12,4	-	2,8	1,5	2,8
Caja Municipal de Maynas	0,9	-	-	-	0,9	-	0,9
Edpyme Confianza	2,8	24,0	0,4	-	2,5	27,2	2,8
TOTAL	2,8	1,2	2,2	7,2	2,8	1,3	2,5

FUENTE: SUPERINTENDENCIA DE BANCA Y SEGUROS - SBS

ELABORACIÓN: BCRP. Sucursal Huancayo. Departamento de Estudios Económicos.