



**BANCO CENTRAL DE RESERVA DEL PERÚ**

**SUCURSAL HUANCAYO**

**SÍNTESIS ECONÓMICA DE PASCO  
ABRIL 2009**

**DEPARTAMENTO ESTUDIOS ECONÓMICOS**

## CONTENIDO

RESEÑA INTRODUCTORIA.....	3
I. ACTIVIDAD PRODUCTIVA.....	4
1.1. Producción.....	
1.1.1. Producción Agropecuaria.....	4
1.1.2. Producción Minera.....	9
1.1.3. Producción Manufacturera.....	10
1.1.4. Construcción.....	11
1.1.5. Producción Eléctrica.....	11
1.2. Aspectos Laborales.....	11
1.3. Turismo.....	12
II. SECTOR EXTERNO.....	13
2.1 Exportaciones.....	13
III. FINANZAS PÚBLICAS.....	15
3.1. Gobierno Central.....	15
3.2. Gobierno Regional.....	15
IV. MONEDA Y CRÉDITO.....	18
4.1. Depósitos del Sistema Financiero.....	18
4.2. Crédito del Sistema Financiero.....	20
4.3. Morosidad del Sistema Financiero.....	21
4.4. Crédito a la Pequeña y Microempresa.....	22
V. INFORMACIÓN ESTADÍSTICA.....	
Anexo 1: Producción Agropecuaria.....	24
Anexo 2: Superficie Sembrada por Campaña.....	25
Anexo 3: Superficie Cosechada.....	26
Anexo 4: Producción Minera Metálica.....	27
Anexo 5 y 6: Producción Manufacturera.....	28
Anexo 7: Producción Eléctrica.....	29
Anexo 8: Empleo Formal Urbano en Empresas de 10 a más Trabajadores en Pasco.....	30
Anexo 9: Arribos por Categorías.....	31
Anexo 10: Exportaciones FOB por Grupo de Producto.....	32
Anexo 11: Exportaciones por Bloque Económico y Países.....	33
Anexo 12: Ingresos Corrientes del Gobierno Central.....	34
Anexo 13: Gobierno Regional de Pasco: Gastos por Naturaleza.....	35
Anexo 14: Gobierno Regional de Pasco: Gastos por Naturaleza y Unidad Ejecutora.....	35
Anexo 15: Gobierno Regional de Pasco: Programa de Inversiones.....	36
Anexo 16: Depósitos y Obligaciones del Sistema Financiero.....	37
Anexo 17: Depósitos en las Entidades Financieras Ubicadas por Principales Provincias...	38
Anexo 18: Créditos del Sistema Financiero al Sector Privado.....	39
Anexo 19: Crédito de las Entidades Financieras Ubicadas por Principales Provincias.....	40
Anexo 20: Cartera Pesada del Sistema Financiero.....	41
Anexo 21: Morosidad en las Entidades Financieras Ubicadas por Principales Provincias...	42

**DIRECCIÓN EN INTERNET**

<http://www.bcrp.gob.pe>

## RESEÑA INTRODUCTORIA

El indicador de Producción decreció 7,5 por ciento, respecto de abril de 2008, influido principalmente por el desempeño negativo de la actividad agropecuaria (18,9 por ciento), minera (5,5 por ciento), manufacturera (11,8 por ciento), y construcción (27,8 por ciento); contrarrestado parcialmente por los resultados positivos en electricidad (6,7 por ciento) y servicios gubernamentales (8,7 por ciento). La minería cayó por la menor producción de plomo y zinc; afectando a la manufactura y la construcción, a través de una menor demanda de óxido de calcio y cemento, respectivamente; mientras que la actividad agropecuaria por la disminución de la producción agrícola; en tanto que la electricidad creció por las mayores lluvias en la zona de ceja selva de la región.

La producción agropecuaria se redujo 18,9 por ciento, ante el resultado negativo del sub sector agrícola (24,4 por ciento), por efecto de la caída en papa, por fenómenos climáticos adversos, además de arroz cáscara, piña y maíz amarillo duro. De igual modo, el sub sector pecuario observó una caída de 2,3 por ciento, explicado en los resultados negativos de carne de vacuno y porcino.

La minería decreció 5,5 por ciento, ante la menor producción de plomo y zinc, principalmente, como resultado de la contracción en la demanda internacional, tanto de minerales concentrados como de refinados. La menor producción de plomo se observó principalmente en Buenaventura, El Brocal, Atacocha y Volcan, en tanto que para zinc destacaron las dos últimas empresas; sin embargo, aumentó la producción de cobre. Es de precisar que, la región mantuvo su liderazgo en la producción de zinc y plomo, con una participación de 27,5 y 43,3 por ciento respectivamente, en la producción nacional.

La actividad manufacturera, determinada por la producción de óxido de calcio y orientada a la minería asentada en la parte central del país, disminuyó 11,8 por ciento, por los menores pedidos de las empresas mineras de Pasco, Huanuco y Junín, quienes la utilizan como

insumo para la neutralización de relaves y aguas ácidas.

Las exportaciones sumaron US\$ 44,6 millones, monto inferior en US\$ 13,0 millones respecto de abril de 2008, sustentado en la disminución de los productos tradicionales (22,7 por ciento). Al respecto, se contrajo el valor de las exportaciones de cobre y zinc, mientras que las de plomo se expandieron, registrándose en todos los casos una disminución en las cotizaciones internacionales. En el caso del zinc, el valor exportado a Asia cayó de US\$ 22,0 a US\$ 10,3 millones, mientras que para el cobre se observó menores embarques a Europa, especialmente a Alemania, donde los volúmenes exportados cayeron a cero, luego de que en abril del año pasado se embarcaran 1 323,0 toneladas por un valor de US\$ 3,4 millones. En cuanto a los no tradicionales, las exportaciones se incrementaron en 125,2 por ciento, por las mayores ventas de lana a Uruguay.

Los ingresos corrientes del Gobierno Central totalizaron S/. 2,1 millones, reduciéndose en 74,3 por ciento respecto a abril de 2008, ante las menores captaciones por IGV (26,6 por ciento). Este resultado se explicó por la suspensión temporal y en otros casos cancelación de contratos de servicios para trabajos de explotación, exploración y labores complementarias.

La ejecución presupuestal del Gobierno Regional a nivel de compromisos totalizó S/. 26,1 millones, superior en 100,3 por ciento respecto a abril de 2008, debido a la expansión en los gastos corrientes (2,1 por ciento) y de capital (912,3 por ciento), este último por la mayor ejecución de inversiones vía adquisición de activos no financieros (965,5 por ciento), orientados principalmente a Transportes y Agricultura.

En el sistema financiero, los saldos de depósitos y colocaciones alcanzaron los S/. 190,9 y S/. 173,8 millones, nivel mayor en 25,2 y 38,8 por ciento, respectivamente, respecto de abril de 2008. El índice de cartera pesada fue 2,2 por ciento, mayor en 0,6 puntos porcentuales al índice de abril de 2008.

## I. ACTIVIDAD PRODUCTIVA

### 1.1. Producción

El indicador de producción regional decreció 7,5 por ciento, respecto de abril de 2008, influido principalmente por el desempeño negativo de la actividad Agropecuaria (18,9 por ciento), Minera (5,5 por ciento), Manufacturera (11,8 por ciento), y Construcción (27,8 por ciento); contrarrestado parcialmente por los resultados positivos en Electricidad (6,7 por ciento) y Servicios Gubernamentales (8,7 por ciento). La Minería cayó por la menor producción de plomo y zinc; afectando a la Manufactura y la

Construcción, a través de una menor demanda de óxido de calcio y cemento, respectivamente; mientras que la actividad Agropecuaria por la disminución de la producción Agrícola; en tanto que la Electricidad creció por las mayores lluvias en la zona de ceja selva de la región.

Asimismo, entre enero y abril, el indicador se redujo 7,6 por ciento, determinado básicamente por la menor actividad Agropecuaria, Minera y Manufacturera.

**CUADRO Nº 1**  
**VALOR BRUTO DE PRODUCCIÓN**  
**(Variación real 1/)**

	ABRIL		ENERO – ABRIL	
	2 008	2 009	2 008	2 009
Agropecuario	12,3	-18,9	11,6	-10,5
Minería	-2,9	-5,5	-3,2	-6,4
Manufactura	-6,0	-11,8	23,7	-9,0
Electricidad	-16,7	6,7	-12,4	8,7
Construcción	47,6	-27,8	47,0	-34,9
Servicios Gubernamentales	-3,6	8,7	-4,6	0,5
<b>VBP</b>	<b>0,4</b>	<b>-7,5</b>	<b>2,7</b>	<b>-7,6</b>

1/ Respecto al igual del año anterior, a precios de 1994

Elaboración: BCRP, Sucursal Huancayo. Dep. de Estudios Económicos

#### 1.1.1. Producción Agropecuaria

La producción mensual se redujo 18,9 por ciento, ante el resultado negativo del sub sector Agrícola (24,4 por ciento), por efecto de la caída en papa, por fenómenos climáticos adversos, además de arroz cáscara, piña y maíz amarillo duro. De igual modo, el sub sector Pecuario observó una caída de 2,3 por ciento, explicado por los resultados negativos de carne de vacuno y porcino.

En lo que va del año, disminuyó 10,5 por ciento, ante la menor producción Agrícola (16,8 por ciento), principalmente por papa, contrarrestado parcialmente por el aumento Pecuario (5,2 por ciento), debido a los resultados positivos en lana de ovino, ante la mejora de la temporada de esquila, y carnes de vacuno y ave, por mejores precios de mercado.

**CUADRO Nº 2**  
**VALOR BRUTO DE PRODUCCIÓN AGROPECUARIO**  
**(Variación real 1/)**

	ABRIL		ENERO – ABRIL	
	2 008	2 009	2 008	2 009
Sub sector Agrícola	13,1	-24,4	12,1	-16,8
Sub sector Pecuario	9,9	-2,3	10,4	5,2
<b>Sector Agropecuario</b>	<b>12,3</b>	<b>-18,9</b>	<b>11,6</b>	<b>-10,5</b>

1/ Respecto al igual del año anterior, a precios de 1994

FUENTE: Dirección Regional de Agricultura Pasco

ELABORACIÓN: BCRP, Sucursal Huancayo. Dep. de Estudios Económicos

**Gráfico N° 1**  
**Valor Bruto de Producción Agropecuaria 2008 – 2009**  
**(Variación real)**

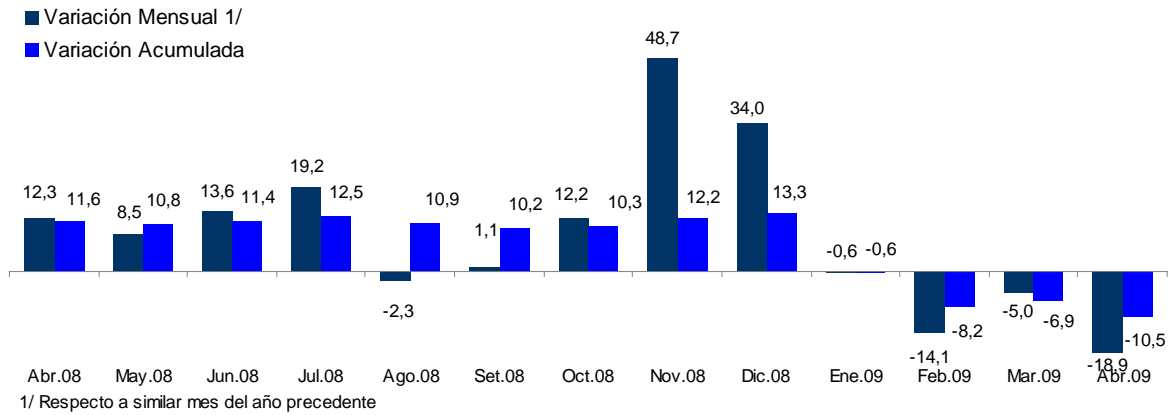

ELABORACIÓN: BCRP Sucursal Huancayo. Departamento de Estudios Económicos.

### Sub Sector Agrícola

La reducción de 24,4 por ciento se sustentó en las caídas en papa (41,6 por ciento), arroz cáscara (61,1 por ciento), piña (23,1 por ciento) y maíz amarillo duro (62,0 por ciento); explicado en el caso de papa, por las menores áreas sembradas ante las escasas precipitaciones pluviales y los bajos niveles de fertilización por sus altos costos, que devino en una reducción en los rendimientos de algunas áreas agrícolas.

Entre enero y abril, la producción acumuló una contracción de 16,8 por ciento sustentado principalmente en la disminución de papa (35,9 por ciento), la que no pudo ser contrarrestada por otros cultivos con resultados positivos como maíz amarillo duro (31,1 por ciento), yuca (143,1 por ciento) y maíz choclo (71,9 por ciento). Cabe resaltar que, en el caso del maíz amarillo duro, la producción estuvo alentada por buenos precios en chacra durante la campaña anterior.

**CUADRO N° 3**  
**PRODUCCIÓN DE PRINCIPALES PRODUCTOS AGRÍCOLAS**  
**(TM)**

CULTIVO	ABRIL			ENERO – ABRIL		
	2 008	2 009	Var. %	2 008	2 009	Var. %
Papa	26 336	15 381	-41,6	88 517	56 753	-35,9
Pasto Braquearia	9 496	10 869	14,5	38 618	39 833	3,1
Pasto Setaria	7 653	7 820	2,2	30 285	31 863	5,2
Plátano	7 488	7 820	4,4	27 871	28 298	1,5
Yuca	2 015	5 893	192,5	6 459	15 700	143,1
Maíz Amarillo Duro	722	275	-62,0	3 629	4 759	31,1
Rocoto	768	609	-20,7	2 697	2 472	-8,4
Maíz Choclo	902	1 157	28,3	1 330	2 286	71,9
Arroz Cáscara	378	147	-61,1	1 895	2 203	16,3
Granadilla	717	628	-12,4	1 584	1 701	7,4
Zapallo	160	559	249,2	524	1 356	158,8
Haba Grano Verde	473	485	2,5	1 105	1 314	18,9
Palto	168	215	28,3	970	1 087	12,0
Piña	293	225	-23,1	1 238	1 012	-18,3
Pasto Rye Grass	706	90	-87,2	2 616	808	-69,1
Pasto Dactyls	647	74	-88,5	2 607	754	-71,1
Pijuayo	316	0	-100,0	1 315	655	-50,2
Otros	3 238	2 140	-33,9	4 878	3 842	-21,2

FUENTE: Dirección Regional de Agricultura Pasco.

ELABORACIÓN: BCRP Sucursal Huancayo. Dep. de Estudios Económicos

**Gráfico N° 2**  
**Valor Bruto de Producción Agrícola 2008 - 2009**  
**(Variación Real)**

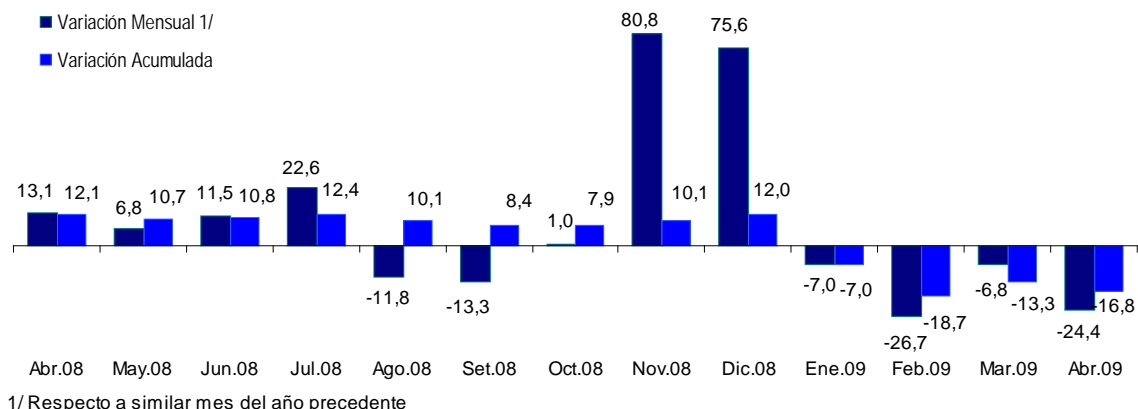

ELABORACIÓN: BCRP Sucursal Huancayo. Departamento de Estudios Económicos

**Gráfico N° 3**  
**Cinco Principales Productos en el**  
**VBP Agrícola**  
**(Enero - Abril 2009)**

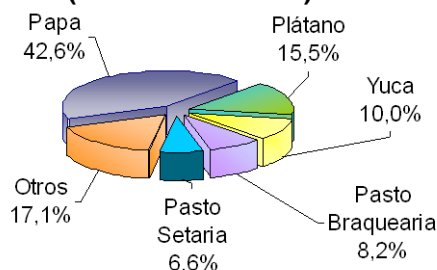

ELABORACIÓN: BCRP Sucursal Huancayo. Departamento de Estudios Económicos

**Gráfico N° 4**  
**Composición del VBP Agrícola**  
**(Enero - Abril 2009)**

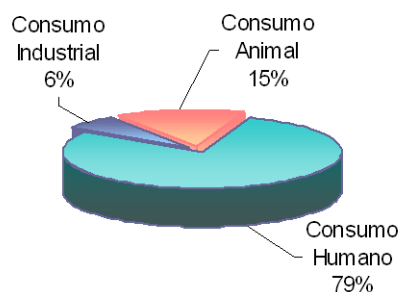

Los precios en chacra crecieron para papa (28,6 por ciento), plátano (8,7 por ciento) y rocoto (141,6 por ciento); en tanto que decreció para la granadilla (7,5 por ciento). Respecto a la papa, sustentado en el incremento de los costos de producción, principalmente por fertilización, mano de obra

y alquiler de terrenos; en plátano, por la mayor demanda local y de Lima; en rocoto, por la menor producción local; y en granadilla, por una mayor oferta, al incrementarse nuevas áreas en producción en respuesta a la mayor demanda observada desde el año anterior.

**CUADRO N° 4**  
**PRECIOS EN CHACRA DE PRINCIPALES CULTIVOS**  
**(Nuevos soles por Kg.)**

CULTIVO	ABRIL		Var. %
	2 008	2 009	
Café	5,46	5,03	-8,0
Granadilla	1,50	1,39	-7,5
Papa	0,43	0,55	28,6
Plátano	0,40	0,44	8,7
Rocoto	0,75	1,80	141,6

Fuente: Dirección Regional de Agricultura Junín.  
Elaboración: BCRP Sucursal Huancayo. Dep. de Estudios Económicos.

## Siembras

Durante abril, las labores de siembra de la campaña agrícola 2008-2009, se encontraron en su fase de culminación, instalándose 1 503 hectáreas, superior en 71 hectáreas (5,0 por ciento) respecto de abril de 2008, debido a las mayores precipitaciones pluviales en la zona sierra y selva de la región; favoreciendo, en el primer caso, la instalación de cultivos para consumo humano, como yuca (9,0 por ciento), haba grano verde (125,0 por ciento) y zapallo (33,3 por ciento). En la zona de ceja selva, aumentaron los de consumo industrial, destacando en maíz amarillo duro (32,8 por ciento), por el relativo retraso de las

instalaciones en meses pasado, y arroz cáscara (40,0 por ciento), debido al aprovechamiento de tierras inundadas.

En lo que va de la campaña, las siembras totalizaron 25 394 hectáreas, menor en 9,1 por ciento respecto a similar lapso de la campaña anterior, influido principalmente por las menores instalaciones de papa que sumaron 8 176 hectáreas frente a las 10 321 de la campaña pasada, situación que obedeció al alto precio de los insumos agrícolas así como por el mayor costo de la mano de obra.

**CUADRO Nº 5  
SUPERFICIE SEMBRADA (Has)**

CULTIVO	ABRIL			CAMPAÑA AGRÍCOLA 1/		
	2 008	2 009	Var. %	2007 / 2008	2008 / 2009	Var. %
Papa	122	75	-38,5	10 321	8 176	-20,8
Maíz Amarillo Duro	409	543	32,8	4 299	4 587	6,7
Yuca	458	499	9,0	3 303	2 818	-14,7
Arroz Cáscara	120	168	40,0	1 610	2 122	31,8
Maíz Amiláceo	0	0	-	1 315	1 224	-6,9
Haba Grano Seco	0	0	-	825	727	-11,9
Oca	0	0	-	500	705	41,0
Olluco	0	0	-	709	692	-2,4
Plátano	50	57	14,0	536	646	20,5
Haba Grano Verde	4	9	125,0	307	596	94,1
Maíz Choclo	0	0	-	414	517	24,9
Frijol Grano Seco	42	65	54,8	334	416	24,6
Arveja Grano Verde	77	45	-41,6	374	396	5,9
Cebada Grano	0	0	-	256	312	21,9
Trigo	0	0	-	367	235	-36,0
Granadilla	87	15	-82,8	418	209	-50,0
Zapallo	9	12	33,3	135	135	0,0
Otros	54	15	-72,2	1 914	881	-54,0
<b>TOTAL</b>	<b>1 432</b>	<b>1 503</b>	<b>5,0</b>	<b>27 937</b>	<b>25 394</b>	<b>-9,1</b>

1/ De agosto al mes de julio.

FUENTE: Dirección Regional de Agricultura Pasco.

ELABORACIÓN: BCRP Sucursal Huancayo. Departamento de Estudios Económicos.

## Sub Sector Pecuario

La actividad pecuaria disminuyó 2,3 por ciento, respecto de abril de 2008, ante la menor producción de carne de vacuno (3,8 por ciento) y porcino (9,9 por ciento), no obstante a la mayor producción de carne de ovino (3,3 por ciento) y de ave (24,0 por ciento). En el primer caso, por la menor cantidad de ganado beneficiado, debido a factores climáticos que

han reducido el peso de los animales en pie, así como por la interrupción del tránsito por parte de las comunidades nativas. De otro lado, la mayor producción de carne de aves, obedece a la mejor cotización en los centros de abasto locales.

Entre enero y abril, creció 5,2 por ciento, (5,8 por ciento), ave (37,8 por ciento) y alpaca determinado por la mayor producción de lana (11,0 por ciento) de ovino (57,9 por ciento), carne de vacuno

**CUADRO Nº 6  
PRODUCCIÓN PECUARIA  
(T.M.)**

ESPECIES	ABRIL			ENERO – ABRIL		
	2 008	2 009	Var. %	2 008	2 009	Var. %
Carne de Alpaca	11,6	13,3	14,7	34,8	38,6	11,0
Carne de Ave	8,0	9,9	24,0	26,9	37,1	37,8
Carne de Caprino	1,3	1,6	22,0	4,7	4,6	-1,3
Carne de Llama	7,4	6,3	-14,5	22,5	21,1	-6,3
Carne de Ovino	174,2	180,0	3,3	599,2	542,9	-9,4
Carne de Porcino	212,4	191,4	-9,9	669,3	652,1	-2,6
Carne de Vacuno	301,9	290,5	-3,8	1 029,4	1 088,6	5,8
Leche	1 526,0	1 430,7	-6,2	6 076,8	5 730,7	-5,7
Huevos	2,5	2,8	9,8	9,6	10,6	10,6
Lana de Ovino	0,0	0,0	-	751,5	1 186,3	57,9
Fibra de Alpaca	0,0	0,0	-	0,0	0,0	-
Fibra de Llama	0,0	0,0	-	0,0	0,0	-

FUENTE: Dirección Regional de Agricultura Pasco.  
ELABORACIÓN: BCRP Sucursal Huancayo. Dep. de Estudios Económicos

**Gráfico Nº 5  
Valor Bruto de Producción Pecuaria 2008 - 2009  
(Variación real)**

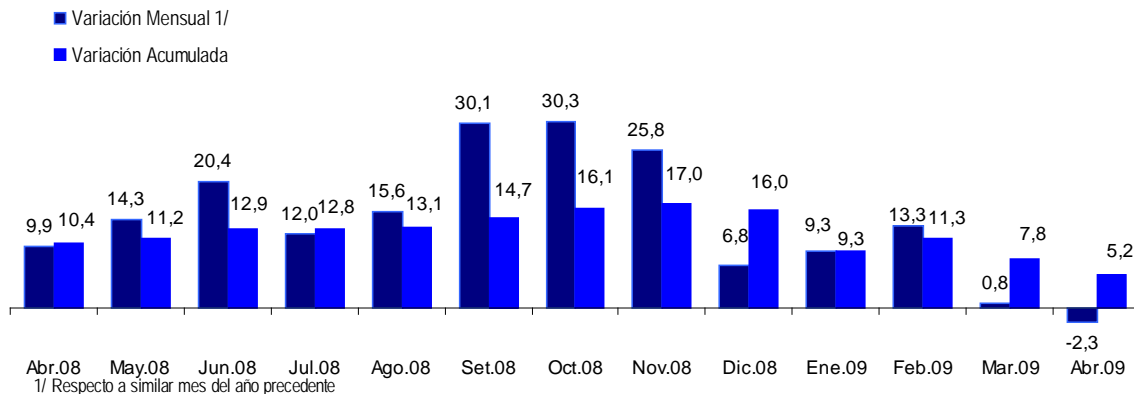

ELABORACIÓN: BCRP Sucursal Huancayo. Departamento de Estudios Económicos

**Gráfico Nº 6  
Participación en el VBP Pecuario  
(Enero - Abril 2009)**

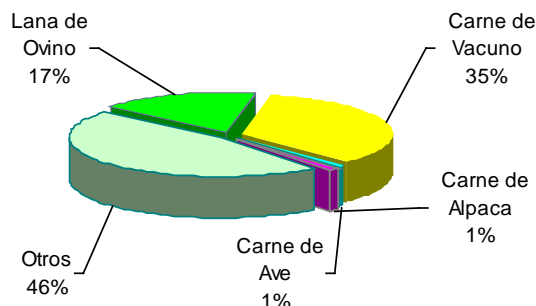

ELABORACIÓN: BCRP Sucursal Huancayo. Departamento de Estudios Económicos



### 1.1.2. Producción Minera

La actividad minera decreció 5,5 por ciento, principalmente por la menor producción de plomo (19,0 por ciento) y zinc (3,4 por ciento), como resultado de la contracción en la demanda internacional, tanto de minerales concentrados como de refinados. La menor producción de plomo se observó principalmente en Buenaventura, El Brocal, Atacocha y Volcan, en tanto que para zinc destacaron éstas dos últimas; sin embargo,

aumentó la producción de cobre (7,4 por ciento).

En el acumulado, la actividad se redujo 6,4 por ciento, ante las disminuciones en plomo (17,8 por ciento), zinc (8,4 por ciento) y plata (2,6 por ciento), principalmente por las mineras Volcan, El Brocal y Buenaventura para el plomo y zinc, y por Volcan y El Brocal para la plata.

**CUADRO Nº 7  
PRODUCCIÓN MINERA METÁLICA  
(Contenido Fino)**

	ABRIL			ENERO – ABRIL		
	2 008	2 009	Var. %	2 008	2 009	Var. %
Cobre (TMF)	1 516	1 628	7,4	5 641	6 645	17,8
Plomo (TMF)	12 951	10 490	-19,0	54 105	44 474	-17,8
Zinc (TMF)	35 632	34 407	-3,4	146 864	134 590	-8,4
Oro (Grs.f)	189 855	183 745	-3,2	662 550	755 600	14,0
Plata (Kg.f)	87 415	81 394	-6,9	362 234	352 699	-2,6
<b>TOTAL 1/</b>			<b>-5,5</b>			<b>-6,4</b>

1/ Variación en términos reales, a precios de 1994.

FUENTE: DGM/DPM/ Estadística Minera.

ELABORACIÓN: BCRP Sucursal Huancayo. Dep. de Estudios Económicos

**Gráfico Nº 7  
Valor Bruto de Producción Minera 2008 - 2009**

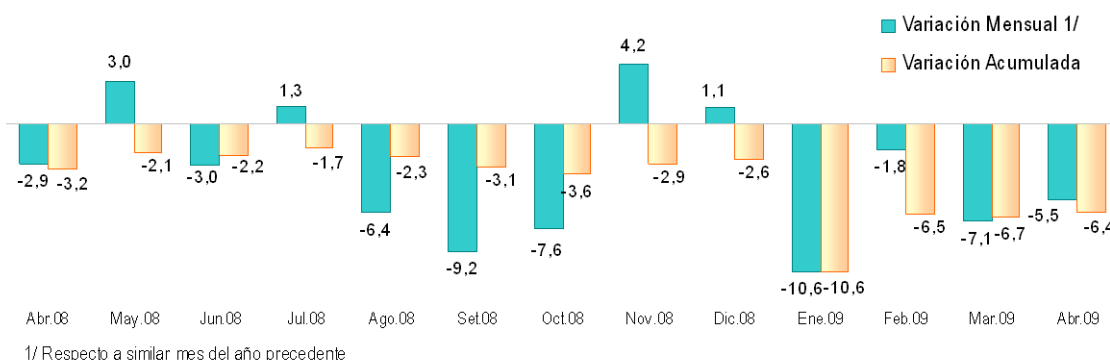

1/ Respecto a similar mes del año precedente

ELABORACIÓN: BCRP Sucursal Huancayo. Departamento de Estudios Económicos.

**Gráfico Nº 8  
Participación en el VBP Minero  
(Enero - Abril 2009)**

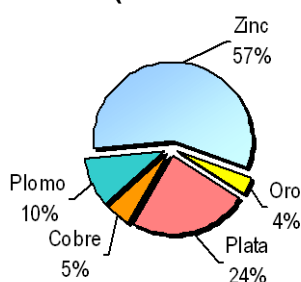

**Gráfico Nº 9  
Evolución del VBP Minero**

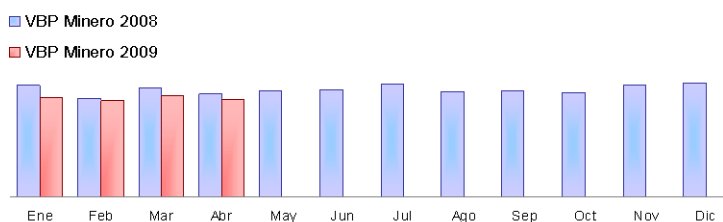

ELABORACIÓN: BCRP Sucursal Huancayo. Departamento de Estudios Económicos.

La producción de zinc, plata y plomo constituyen las de mayor importancia en la región, por lo que entre enero y abril llegaron

a representar el 57,0, 24,0 y 10,0 por ciento del VBP minero regional, respectivamente.

**Gráficos N° 10 Y 11**  
**Producción de Zinc y Plata por Empresa**

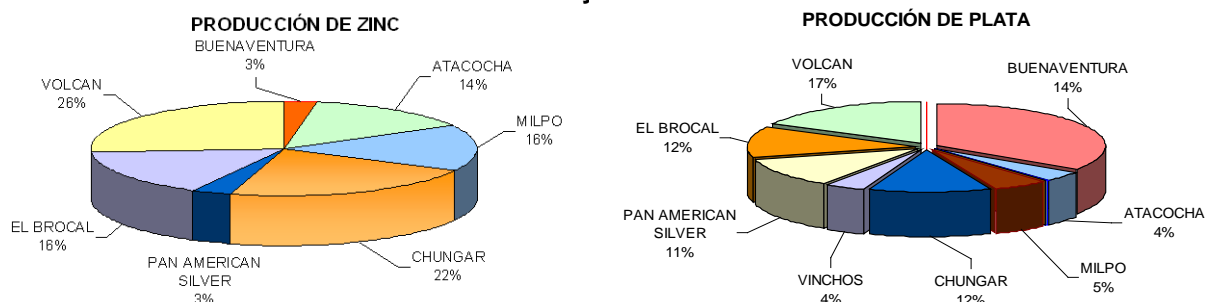

ELABORACIÓN: BCRP Sucursal Huancayo. Departamento de Estudios Económicos.

La minería se constituye en la actividad económica regional más significativa, explicando más del 55,0 por ciento de la estructura del PBI de Pasco de 1994 (año base), por lo que entre enero y abril representó

el 27,5 por ciento de la producción nacional de zinc, el 26,0 por ciento de plata y el 43,3 por ciento de plomo, siendo así el primer productor de plomo y plata, y el segundo de zinc.

### 1.1.3. Producción Manufacturera

La actividad manufacturera, determinada por la producción de óxido de calcio, se redujo 11,8 por ciento, respecto a abril de 2008, ante la menor demanda de las empresas mineras localizadas en Pasco, Huánuco y Junín que la utilizan como insumo para la neutralización

de los relaves y aguas ácidas. Cabe resaltar que, la contracción de esta actividad se registró desde octubre de 2008. Entre enero y abril, la producción se redujo 9,0 por ciento, respecto a igual periodo de 2008

**CUADRO N° 8**  
**PRODUCCIÓN MANUFACTURERA**  
**TM**

	ABRIL			ENERO - ABRIL		
	2 008	2 009	Var. % 1/	2 008	2 009	Var. % 1/
Producción de Oxido de Calcio	4 002	3 528	-11,8	18 645	16 973	-9,0

1/ Respecto al igual del año anterior, a precios de 1994.

FUENTE: PRODUCE - Pasco

ELABORACIÓN: BCRP Sucursal Huancayo. Dep. de Estudios Económicos.

**Gráfico N° 12**  
**Producción y Venta de Óxido de Calcio**  
**(En toneladas)**

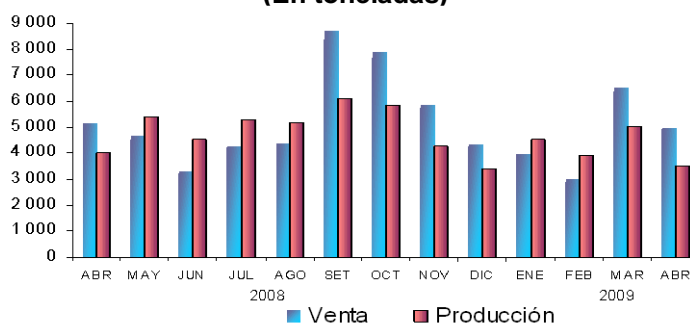

ELABORACIÓN: BCRP Sucursal Huancayo. Departamento de Estudios Económicos

### 1.1.4. Construcción

En abril, el sector se contrajo 27,8 por ciento, siendo éste el onceavo mes que registra una disminución consecutiva, por los menores pedidos de las empresas mineras y contratistas vinculados con el sector, debido a la paralización de las obras de exploración y construcción complementarias a la actividad

minera. No obstante a ello, se observó un mayor consumo por parte del gobierno regional, para obras de Transporte, y Salud y Saneamiento. De igual modo, en lo que va del año el sector acumuló una caída de 34,9 por ciento.

**CUADRO Nº 9  
INDICADOR DEL SECTOR CONSTRUCCIÓN 1/**

	ABRIL			ENERO – ABRIL		
	2 008	2 009	Var. %	2 008	2 009	Var. %
Despacho de Cemento (TM)	11 582	8 367	-27,8	46 563	30 331	-34,9

1/ Estimado en enero de 2009

FUENTE: Empresa Cemento Andino

ELABORACIÓN: BCRP Sucursal Huancayo. Dep. de Estudios Económicos.

### 1.1.5. Electricidad

La producción mensual creció 6,7 por ciento, explicado por la mayor generación hidroeléctrica de las empresas Enersur (6,6 por ciento) y Electrocentro (21,3 por ciento) que operan las centrales Yuncan 2 y Pozuzo, respectivamente. En ambos casos, influyeron las mayores lluvias registradas en la zona de ceja selva de la región (provincia de Oxapampa y distritos de Huachón y Paucartambo en la provincia de Pasco).

En el acumulado, el sector aumentó 8,7 por ciento, ante la mayor generación hidroeléctrica de Enersur (8,6 por ciento) y Electrocentro (17,7 por ciento). Es de precisar que, Enersur, ubicada en Paucartambo y que aprovecha las aguas del río Huachon, alcanzó en lo que va del año una participación de 99,7 por ciento, beneficiando a los municipios distritales de Paucartambo y Huachón a travez de la transferencia de recursos financieros por concepto del canon hidroenergético.

**CUADRO Nº 10  
PRODUCCIÓN DE ELECTRICIDAD  
(En MW.h)**

	ABRIL			ENERO – ABRIL		
	2 008	2 009	Var. %	2 008	2 009	Var. %
<b>ELECTROCENTRO</b>	246	299	21,3	886	1 042	17,7
<b>ENERSUR</b>	75 184	80 153	6,6	312 311	339 270	8,6
<b>TOTAL</b>	<b>75 430</b>	<b>80 452</b>	<b>6,7</b>	<b>313 197</b>	<b>340 312</b>	<b>8,7</b>

FUENTE: OSINERGMIN

ELABORACIÓN: BCRP Sucursal Huancayo. Dep. de Estudios Económicos.

### 1.2. Aspectos Laborales

El empleo en la ciudad de Cerro de Pasco, respecto de abril de 2008, decreció en 13,4 por ciento, originado por la menor demanda en los sectores Extractivo (16,1 por ciento) e Industria (44,7 por ciento). Este resultado se sustenta en la disminución de la actividad Minera que ha derivado en una menor demanda de servicios

conexos como las desarrolladas por las contratas así como de empresas manufactureras dedicadas a la explotación de óxido de calcio. Con relación al mes anterior, continuó registrándose menor empleo principalmente en el sector Extractivo.

**Gráfico N° 13**  
Pasco: Empleo Urbano en Empresas de 10 a Más Trabajadores  
(Variación Anual 1/)

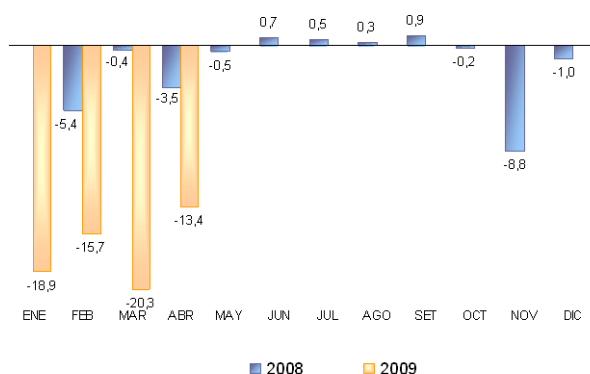

1/ A partir de enero de 2009, respecto a similar mes del año anterior  
Fuente: MTPE – Informe Estadístico Mensual

ELABORACIÓN: BCRP Sucursal Huancayo. Departamento de Estudios Económicos.

**GRÁFICO N° 14**  
Pasco: Empleo Formal Urbano, Según Sectores Económicos  
(Variación Anual 1/)

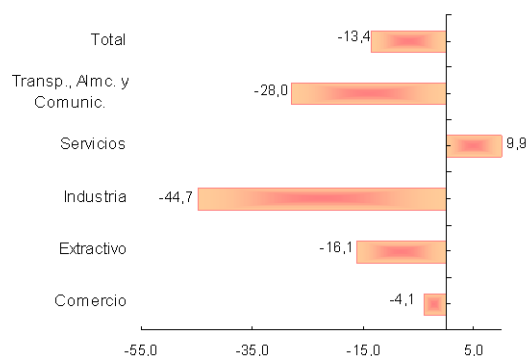

**CUADRO N° 11**  
CIUDAD DE CERRO DE PASCO: DISTRIBUCIÓN Y VARIACIÓN DEL EMPLEO  
SEGÚN SECTORES ECONÓMICOS – ABRIL 2009

Sectores Económicos	Distribución porcentual al mes de agosto 2008 1/	Variación mensual 2/	Variación anual 3/
Comercio	0,6	-2,0	-4,1
Extractivo	67,3	-0,6	-16,1
Industria	4,7	1,5	-44,7
Servicios	25,0	23,8	9,9
Transporte, Almc. y Comunic.	2,4	0,0	-28,0
<b>Total</b>	<b>100</b>	<b>4,9</b>	<b>-13,4</b>
<b>Total absoluto</b>	<b>7 539</b>		

1/ Última actualización del marco muestral, la cual se actualiza anualmente.

2/ Variación del empleo respecto al mes anterior.

3/ Variación del empleo respecto al mismo mes del año anterior.

Nota: El sector Servicios incluye a la sub rama Electricidad, Gas y Agua.

FUENTE: MTPE-DNPEFP. Informe Estadístico Mensual.

### 1.3. Turismo

En el mes, los indicadores de la actividad mostraron una situación desfavorable, al reducirse el número de arribos y pernотaciones en 12,2 y 15,8 por ciento, respectivamente, ante la menor afluencia de visitantes nacionales, contrarrestado parcialmente por el incremento de extranjeros. El menor flujo de nacionales obedeció a la contracción de la actividad minera, quienes arribaban a la región por motivos de negocio o de trabajo eventual (contratas).

De otro lado, la mayor afluencia de extranjeros se observó principalmente en la provincia de Oxapampa (zona de ceja selva).

Del mismo modo, entre enero y abril, los arribos y pernотaciones disminuyeron en 22,9 y 24,5 por ciento, respectivamente, ante el menor flujo de nacionales; no obstante al incremento del turismo extranjero, concentrado principalmente a visitar las ciudades de Oxapampa, Villa Rica, Pozuzo y sus alrededores.

**CUADRO N° 12**  
**NÚMERO DE ARRIBOS Y PERNOCTACIONES**  
**EN ESTABLECIMIENTOS DE HOSPEDAJE**

	ABRIL			ENERO – ABRIL		
	2 008	2 009	Var. %	2 008	2 009	Var. %
<b>ARRIBOS</b>	<b>9 522</b>	<b>8 360</b>	<b>-12,2</b>	<b>36 499</b>	<b>28 143</b>	<b>-22,9</b>
- Nacionales	9 504	8 332	-12,3	36 431	28 030	-23,1
- Extranjeros	18	28	55,6	68	113	66,2
<b>PERNOCTACIONES</b>	<b>11 781</b>	<b>9 915</b>	<b>-15,8</b>	<b>45 939</b>	<b>34 665</b>	<b>-24,5</b>
- Nacionales	11 741	9 853	-16,1	45 798	34 427	-24,8
- Extranjeros	40	62	55,0	141	238	68,8

FUENTE: Dirección Regional de Comercio Exterior y Turismo - Pasco  
ELABORACIÓN: BCRP Sucursal Huancayo. Dep. de Estudios Económicos.

## II. SECTOR EXTERNO

### 2.1. Exportaciones

Las exportaciones sumaron US\$ 44,6 millones, monto inferior en US\$ 13,0 millones (22,6 por ciento) respecto de abril de 2008, al caer las ventas de los Productos Tradicionales (22,7 por ciento). Al respecto, se contrajo el valor de las exportaciones de cobre y zinc en 66,3 y 94,8 por ciento respectivamente, mientras que las de plomo se expandieron en 498,2 por ciento, registrándose en todos los casos una disminución en las cotizaciones internacionales. En el caso del zinc, el valor exportado a Asia cayó de US\$ 22,0 a US\$ 10,3 millones, mientras que para el cobre se observó menores embarques a Europa, especialmente a Alemania, en que los volúmenes exportados cayeron a cero, luego de

que en abril del año pasado se embarcaran 1 323,0 toneladas por un valor de US\$ 3,4 millones. En cuanto a los No Tradicionales, las exportaciones se incrementaron en 125,2 por ciento, por las mayores ventas de lana a Uruguay.

Entre enero y abril, los envíos sumaron US\$ 127,5 millones, inferior en US\$ 81,5 millones (39,0 por ciento) a lo registrado en igual periodo del año pasado, debido principalmente a la contracción en los precios internacionales de los productos Mineros (cobre, plomo y zinc) y por las menores ventas de lana (77,9 por ciento).

**CUADRO N° 13**  
**PASCO: EXPORTACIONES POR GRUPO DE PRODUCTOS**  
**(Valor FOB en miles de US\$)**

	ABRIL			ENERO – ABRIL		
	2 008	2 009	Var. %	2 008	2 009	Var. %
<b>Productos Tradicionales</b>	<b>57 517</b>	<b>44 448</b>	<b>-22,7</b>	<b>208 689</b>	<b>127 336</b>	<b>-39,0</b>
Agropecuario	47	0	-100,0	102	109	7,2
Mineros	57 470	44 448	-22,7	208 587	127 227	-39,0
<b>Productos No Tradicionales</b>	<b>45</b>	<b>102</b>	<b>125,2</b>	<b>256</b>	<b>152</b>	<b>-40,7</b>
Agropecuarios	0	0	-	0	3	-
Textil	45	102	125,2	256	149	-41,8
Otros No Tradicionales	0	0	-	0	0	-
<b>TOTAL EXPORTACIONES</b>	<b>57 562</b>	<b>44 550</b>	<b>-22,6</b>	<b>208 945</b>	<b>127 488</b>	<b>-39,0</b>

FUENTE: SUNAT. [www.sunat.gob.pe](http://www.sunat.gob.pe)  
ELABORACIÓN: BCRP Sucursal Huancayo. Dep. de Estudios Económicos.

**Gráfico N° 15**  
**Estructura de Exportaciones por Grupo de Productos**

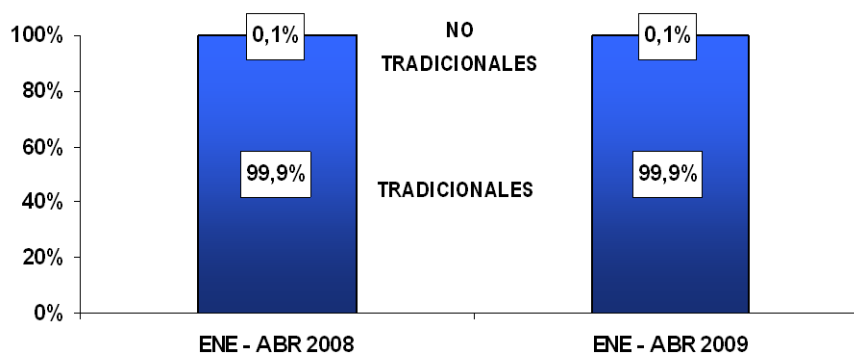

ELABORACION: BCRP Sucursal Huancayo. Departamento de Estudios Económicos

**CUADRO N° 14**  
**PASCO: EXPORTACIONES DE PRODUCTOS TRADICIONALES**  
**(Volumen Exportado en TM)**

	ABRIL			ENERO - ABRIL		
	2 008	2 009	Var. %	2 008	2 009	Var. %
<b>Agropecuario</b>						
Café	19	0	-100,0	39	40	2,4
<b>Mineros</b>						
Cobre	3 338	2 153	-35,5	11 290	21 372	89,3
Oro	0	0	-	0	0	-100,0
Plomo	8 972	21 083	135,0	35 143	41 171	17,2
Zinc	52 788	44 940	-14,9	152 403	156 529	2,7

FUENTE: SUNAT. [www.sunat.gob.pe](http://www.sunat.gob.pe)

ELABORACIÓN: BCRP Sucursal Huancayo. Dep. de Estudios Económicos.

Durante el primer trimestre del año, el principal destino de exportación fue el continente asiático, resaltando la participación de China (62,6 por ciento), República de

Corea (14,9 por ciento) y Canadá (9,3 por ciento), seguido de Japón, Estados Unidos y Chile, a donde se destinaron, minerales concentrados de cobre, plomo y zinc.

**CUADRO N° 15**  
**PRINCIPALES PAÍSES DE DESTINO Y PRINCIPAL PRODUCTO EXPORTADO**  
**(Enero - Abril 2009)**

País	% del Total	Principales Productos
China	62,6	Minerales de cobre, plomo y zinc, y sus concentrados.
República de Corea	14,9	Minerales de cobre, plomo y zinc, y sus concentrados.
Canadá	9,3	Minerales de cobre y plomo, así como sus concentrados.
Japón	3,8	Minerales de zinc y sus concentrados.
Estados Unidos	2,5	Minerales de zinc y sus concentrados.
Chile	1,9	Minerales de cobre y sus concentrados.
España	1,6	Minerales de zinc y sus concentrados.
Otros países	3,4	Minerales de cobre y zinc, así como sus concentrados. Café sin tostar y descafeinar; y lana.
<b>TOTAL</b>	<b>100,0</b>	

FUENTE: SUNAT. [www.sunat.gob.pe](http://www.sunat.gob.pe)

ELABORACIÓN: BCRP Sucursal Huancayo. Departamento de Estudios Económicos.

### III. FINANZAS PÚBLICAS

#### 3.1. Gobierno Central

Los ingresos corrientes del Gobierno Central totalizaron S/. 2,1 millones en el mes, reduciéndose en 74,3 por ciento respecto a abril de 2008, ante las menores captaciones por IGV (26,6 por ciento). Este resultado se explicó por la suspensión temporal y en otros casos cancelación de contratos de servicios

para trabajos de explotación, exploración y labores complementarias.

En el acumulado, la recaudación por la SUNAT fue de S/. 8,6 millones, menor en 53,1 por ciento respecto a similar periodo de 2008, por la disminución en las captaciones por IGV (54,6 por ciento).

**CUADRO Nº 16**  
**INGRESOS CORRIENTES DEL GOBIERNO CENTRAL**  
(En miles de nuevos soles)

	ABRIL			ENERO - ABRIL		
	2 008	2 009	Var. %	2 008	2 009	Var. %
<b>I. INGRESOS TRIBUTARIOS</b>	<b>7 912</b>	<b>2 127</b>	<b>-74,3</b>	<b>17 297</b>	<b>8 551</b>	<b>-53,1</b>
<b>1). Impuesto a la Renta</b>	<b>6 566</b>	<b>1 217</b>	<b>-82,3</b>	<b>9 319</b>	<b>4 350</b>	<b>-55,7</b>
Personas Naturales	234	265	8,2	870	1 250	36,4
Personas Jurídicas	553	594	2,7	2 521	2 606	-1,9
Regularización	5 779	358	-94,1	5 927	494	-92,1
<b>2). Impuesto a las Importaciones</b>	<b>0</b>	<b>0</b>	<b>-</b>	<b>0</b>	<b>0</b>	<b>-</b>
<b>3). Impuesto a la Producción y Consumo</b>	<b>871</b>	<b>670</b>	<b>-26,5</b>	<b>7 040</b>	<b>3 364</b>	<b>-54,6</b>
Impuesto General a las Ventas	870	668	-26,6	7 034	3 361	-54,6
Impuesto Selectivo al Consumo (ISC)	1	1	-18,6	6	4	-38,1
<b>4). Otros Ingresos Tributarios</b>	<b>475</b>	<b>240</b>	<b>-51,6</b>	<b>939</b>	<b>837</b>	<b>-15,4</b>
<b>II. INGRESOS NO TRIBUTARIOS</b>	<b>0</b>	<b>0</b>	<b>-</b>	<b>0</b>	<b>0</b>	<b>-</b>
<b>TOTAL INGRESOS CORRIENTES (I+II)</b>	<b>7 912</b>	<b>2 127</b>	<b>-74,3</b>	<b>17 297</b>	<b>8 551</b>	<b>-53,1</b>

1/ Variación en términos reales

FUENTE: Superintendencia Nacional de Administración Tributaria – SUNAT

ELABORACIÓN: BCRP, Sucursal Huancayo. Departamento de Estudios Económicos

**Gráfico Nº 16**  
**Recaudación Tributaria Mensual**  
(En miles de nuevos soles)

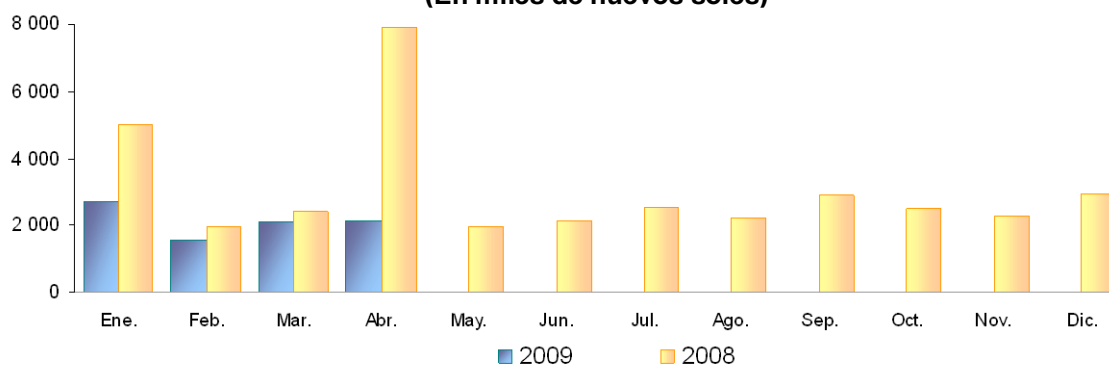

ELABORACIÓN: BCRP, Sucursal Huancayo. Departamento de Estudios Económicos

#### 3.2 Gobierno Regional

La ejecución presupuestal de compromisos totalizó S/. 26,1 millones, superior en 100,3 por ciento respecto a abril de 2008, debido a la expansión en los Gastos Corrientes (2,1 por

ciento) y de Capital (912,3 por ciento), este último por la mayor ejecución de inversiones vía adquisición de Activos No Financieros (965,5 por ciento), orientados

principalmente a Transportes y Agricultura, que en conjunto implicó un compromiso de S/. 11,7 millones para la rehabilitación de la carretera que une la selva central de Junín (Chanchamayo) con Pasco (Villa Rica), en el tramo que comprende desde del puente Reiter (Junín) al puente Paucartambo (Pasco); carretera Yanahuanca – Pasco, así como rehabilitación, mejoramiento y ampliación de los sistemas de riego.

Entre enero y abril, la ejecución sumó S/. 74,3 millones, superior en 13,7 por ciento de lo comprometido en igual periodo de 2008, ante el incremento de los gastos de capital (57,7 por ciento), resaltando la mayor ejecución de obras (adquisición de Activos No Financieros) que pasó de S/. 1,9 a S/. 27,0 millones.

**CUADRO Nº 17**  
**GASTOS COMPROMETIDOS DEL GOB. REG. POR GENÉRICA DE GASTO**  
(En miles de nuevos soles)

	ABRIL			ENERO – ABRIL		
	2 008	2 009	Var. % 1/	2 008	2 009	Var.% 1/
<b>GASTOS CORRIENTES</b>	<b>11 130</b>	<b>11 892</b>	<b>2,1</b>	<b>46 001</b>	<b>47 724</b>	<b>-1,5</b>
Personal y Oblig. Sociales	8 845	9 483	2,5	38 374	39 025	-3,5
Pens. y Otras Prest. Sociales	698	754	3,3	3 046	3 246	1,2
Bienes y Servicios	1 463	1 573	2,8	4 102	5 204	20,4
Otros Gastos Corrientes	125	83	-36,8	479	248	-50,8
<b>GASTOS DE CAPITAL</b>	<b>1 345</b>	<b>14 248</b>	<b>912,3</b>	<b>15 988</b>	<b>26 561</b>	<b>57,7</b>
Adq. de Act. No Financieros	1 278	14 248	965,5	1 875	26 561	1 244,4
Adq. de Activos. Financieros	61	0	-100,0	106	0	-100,0
Otros Gastos de Capital	7	0	-100,0	14 007	0	-100,0
<b>TOTAL</b>	<b>12 475</b>	<b>26 140</b>	<b>100,3</b>	<b>61 990</b>	<b>74 285</b>	<b>13,7</b>

1/ Variación en términos reales

FUENTE: Gobierno Regional de Pasco

ELABORACIÓN: BCRP, Sucursal Huancayo. Departamento de Estudios Económicos

**Gráfico Nº 17**  
**Participación en el Gastos del Gobierno Regional**  
(Enero - Abril 2009)

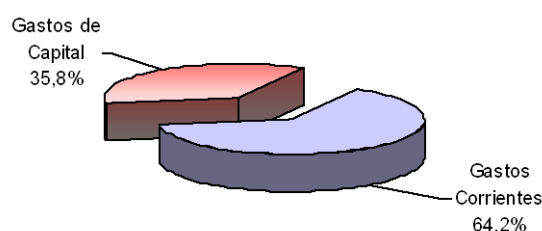

ELABORACIÓN: BCRP, Sucursal Huancayo. Departamento de Estudios Económicos

Del total de egresos registrados en lo que va del año, el 64,2 por ciento se destinó a Gastos Corrientes y el 35,8 por ciento a Gastos de Capital. Según unidades ejecutoras, el 73,4 por ciento de los gastos corrientes fue realizado por el Ministerio de Educación, el 17,1 por ciento por el Ministerio de Salud, el

7,1 por ciento por la Sede del Gobierno Regional y el 2,4 por ciento restante por las demás unidades. En los gastos de capital, el 98,6 por ciento fue ejecutado por la Sede del Gobierno Regional, el 1,0 por ciento por el Ministerio de Salud y el 0,4 por ciento restante por el resto de unidades.



**CUADRO Nº 18**  
**GASTOS COMPROMETIDOS DEL GOB. REGIONAL POR UNIDAD EJECUTORA**  
**(En miles de nuevos soles)**

	ABRIL			ENERO – ABRIL		
	2 008	2 009	Var. % 1/	2 008	2 009	Var. % 1/
<b>GASTOS CORRIENTES</b>	<b>11 130</b>	<b>11 892</b>	<b>2,1</b>	<b>46 001</b>	<b>47 724</b>	<b>-1,5</b>
Sede del Gobierno Regional	595	780	25,3	2 547	3 377	25,9
M. Agricultura	130	151	10,6	580	622	1,9
M. Transporte	93	99	2,5	418	541	23,0
M. Educación	8 019	8 387	0,0	34 513	35 020	-3,7
M. Salud	2 293	2 474	3,1	7 944	8 164	-2,4
<b>GASTOS DE CAPITAL</b>	<b>1 345</b>	<b>14 248</b>	<b>912,3</b>	<b>15 988</b>	<b>26 561</b>	<b>57,7</b>
Sede del Gobierno Regional	1 278	14 107	955,0	15 773	26 197	57,7
M. Agricultura	0	0	-	0	0	-
M. Transporte	0	0	-	0	17	-
M. Educación	4	0	-100,0	66	78	12,8
M. Salud	63	141	112,9	150	269	69,9
<b>TOTAL</b>	<b>12 475</b>	<b>26 140</b>	<b>100,3</b>	<b>61 990</b>	<b>74 285</b>	<b>13,7</b>

1/ Variación en términos reales

FUENTE: Gobierno Regional de Pasco

ELABORACION: BCRP, Sucursal Huancayo. Departamento de Estudios Económicos

Entre enero y abril, los gastos del gobierno regional fueron financiados principalmente con Recursos Ordinarios (73,7 por ciento),

Recursos Determinados (19,5 por ciento), y Donaciones y Transferencias (5,2 por ciento).

**CUADRO Nº 19**  
**GASTOS COMPROMETIDOS DEL GOB. REGIONAL, POR FUENTE DE FINANCIAMIENTO**  
**(En miles de nuevos soles)**

	ABRIL			ENERO – ABRIL		
	2 008	2 009	Var. % 1/	2 008	2 009	Var. % 1/
Recursos Ordinarios	10 241	15 508	44,7	44 962	50 984	7,6
Recursos Direc. Recaudados	262	405	48,0	853	1 212	34,8
Donaciones y Transferencias	1 700	1 586	-10,9	1 871	4 082	107,1
Recursos Determinados	273	8 642	2 926,0	14 303	18 007	19,5
<b>TOTAL</b>	<b>12 475</b>	<b>26 140</b>	<b>100,3</b>	<b>61 990</b>	<b>74 285</b>	<b>13,7</b>

1/ Variación en términos reales

FUENTE: Gobierno Regional de Pasco

ELABORACION: BCRP, Sucursal Huancayo. Departamento de Estudios Económicos.

### Ejecución del Programa de Inversiones

Las inversiones comprometidas sumaron S/. 14,3 millones, monto superior a los S/. 1,3 millones registrados en abril de 2008, explicado por los mayores gastos en los sectores de Transportes, Agricultura, Educación y Cultura, y Salud y Saneamiento.

Entre las principales obras ejecutadas y/o comprometidas durante el mes se tienen, en

Educación y Cultura, con el mejoramiento de la oferta de servicios educativos para el logro del aprendizaje básico y técnico formativo de los estudiantes; en Agricultura, con rehabilitación de sistemas de riego; en transportes, con el mejoramiento Yanahuanca – Cerro de Pasco, y rehabilitación de la carretera Chanchamayo-Villa Rica, tramo: Puente Reither – Puente Paucartambo - Villa Rica; y en Salud y Saneamiento, con la

ampliación y mejoramiento de los sistemas de agua potable y desagüe del centro poblado de Shelby así como de los asentamientos humanos Techo Propio y Tupac Amaru.

Entre enero y abril, las inversiones sumaron S/. 26,6 millones, mayor en 1 244,4 con relación a similar lapso de 2008, sustentado en las inversiones en Transportes, y Salud y Saneamiento.

**CUADRO Nº 20**  
**INVERSIÓN COMPROMETIDA DEL GOBIERNO REGIONAL, POR SECTORES**  
**(En miles de nuevos soles)**

PROYECTO	ABRIL			ENERO – ABRIL		
	2 008	2 009	Var. % 1/	2 008	2 009	Var. % 1/
Administración y Planeamiento	27	292	935,5	153	1 272	688,5
Agraria	0	2 960	-	0	3 088	-
Protección y Previsión Social	33	148	335,8	65	668	870,9
Defensa y Seguridad Nacional	0	0	-	0	0	-
Educación y Cultura	7	1 249	16 357,5	297	1 998	538,1
Energía y Recursos Minerales	0	0	-	0	0	-
Trabajo	0	0	-	0	0	-
Industria, Comercio y Servicios	0	0	-	0	0	-
Salud y Saneamiento	874	828	-9,4	892	3 560	278,8
Transportes	337	8 771	2 386,6	467	15 975	3 143,8
<b>TOTAL DE INVERSIONES</b>	<b>1 278</b>	<b>14 248</b>	<b>965,5</b>	<b>1 875</b>	<b>26 561</b>	<b>1 244,4</b>

1/ Variación en términos reales

FUENTE: Gobierno Regional de Pasco

ELABORACIÓN: BCRP, Sucursal Huancayo. Departamento de Estudios Económicos.

## IV. MONEDA Y CRÉDITO

### 4.1. Depósitos del Sistema Financiero

Al término del mes, los saldos depositados en el sistema financiero de la región totalizaron S/. 190,9 millones, lo que significó un incremento de 25,2 por ciento respecto de abril de 2008, debido a las mayores captaciones por las Empresas Bancarias (26,4 por ciento) y Entidades Microfinancieras (15,3 por ciento).

Este desempeño se explicó por los convenios a través del pago de haberes, promociones por apertura de cuenta, pagos del gobierno regional a cuentas de empresas contratistas que vienen desarrollando proyectos de infraestructura, y mayores depósitos por CTS y a plazo fijo por las atractivas tasas de interés que ofrecieron las Entidades de Microfinanzas.

Adicionalmente, por la expansión de los servicios financieros, mediante la atención de una mayor cobertura geográfica con la apertura de nuevas agencias u oficinas por parte del Banco de Crédito (junio 2008), y CMAC Maynas y Huancayo (junio y septiembre de 2008 respectivamente).

Por tipo de moneda, los depósitos en soles crecieron 16,5 por ciento, mientras que en dólares fue de 62,1 por ciento.

Las captaciones de las Empresas Bancarias alcanzaron los S/. 171,3 millones, lo que significó una participación del 90,0 por ciento.

**CUADRO Nº 21**  
**DEPÓSITOS DEL SISTEMA FINANCIERO**  
**(Saldos en miles de nuevos soles)**

	ABRIL		
	2 008	2 009	Var. % 1/
<b>Empresas Bancarias</b>	<b>129 283</b>	<b>171 302</b>	<b>26,4</b>
<b>Instituciones de Microfinanzas</b>	<b>16 237</b>	<b>19 619</b>	<b>15,3</b>
Financieras	1 098	1 040	-9,6
Cajas Municipales	15 139	18 580	17,1
<b>TOTAL</b>	<b>145 520</b>	<b>190 922</b>	<b>25,2</b>
<b>En Moneda Nacional (M/N)</b>	<b>117 668</b>	<b>143 600</b>	<b>16,5</b>
<b>En Moneda Extranjera (M/E)</b>	<b>27 852</b>	<b>47 322</b>	<b>62,1</b>

1/ Variación en valores reales

FUENTE: Superintendencia de Banca y Seguros (SBS)

ELABORACIÓN: BCRP, Sucursal Huancayo. Departamento de Estudios Económicos

Los Depósitos a Plazo representaron el 53,7 por ciento del total de captaciones, registrando el mayor crecimiento real (101,2 por ciento) ante las mayores tasas de interés,

respecto de su similar de abril de 2008; en tanto que los Depósitos a la Vista y en Ahorro participaron con el 14,1 y 32,2 por ciento, respectivamente.

**CUADRO Nº 22**  
**EVOLUCIÓN SEGÚN TIPO DE DEPÓSITOS**  
**(Saldos en miles de nuevos soles)**

	ABRIL		
	2 008	2 009	Var. % 1/
Depósitos a la Vista	19 330	27 002	33,3
Depósitos en Ahorro	77 564	61 414	-24,4
Depósitos a Plazo	48 626	102 505	101,2
<b>TOTAL</b>	<b>145 520</b>	<b>190 922</b>	<b>25,2</b>

1/ Variación en valores reales

FUENTE: Superintendencia de Banca y Seguros (SBS)

ELABORACIÓN: BCRP, Sucursal Huancayo. Dpto. de Estudios Económicos

En el total de depósitos, según entidades financieras, destacó la participación del Banco Continental (47,5 por ciento), seguido del

Banco de Crédito (33,6 por ciento), así como la menor participación de la Caja Maynas (0,3 por ciento).

**CUADRO Nº 23**  
**PARTICIPACIÓN EN LOS DEPÓSITOS**  
**(En porcentajes)**

	ABRIL		
	Miles de S/.	Mes	Acumulado
Continental	90 462	47,5%	47,5%
Crédito	63 935	33,6%	81,1%
Caja Municipal de Huancayo	17 958	9,4%	90,6%
Interbank	16 906	8,9%	99,5%
Financiera Crediscotia	1 040	0,5%	100,0%
Caja Municipal de Maynas	622	0,3%	100,3%
<b>TOTAL</b>	<b>190 300</b>	<b>100,0%</b>	

FUENTE: Superintendencia de Banca y Seguros (SBS)

ELABORACIÓN: BCRP, Sucursal Huancayo. Departamento de Estudios Económicos.

## 4.2. Crédito del Sistema Financiero

Al término del mes, el crédito total otorgado en la región ascendió a S/. 173,8 millones, superior en 38,8 por ciento, respecto a abril del año pasado. El resultado se asoció al incremento de las colocaciones en las Empresas Bancarias (39,8 por ciento) y de Entidades Microfinancieras (36,8 por ciento). En el primer caso, se prestaron S/. 120,9 millones, equivalentes al 70,0 por ciento del total, sustentado en los contratos de arrendamiento financiero (leasing) a contratas mineras para la compra de maquinaria y equipo, créditos de consumo vía convenio con instituciones públicas (educación y salud), además de colocaciones a empresas

constructoras que vienen ejecutando obras de infraestructura por encargo de los gobiernos, regional y locales. De otro lado, el sector Microfinanciero, se orientó básicamente a las pymes del sector comercio y servicios así como para consumo con un saldo de cartera de S/. 52,9 millones.

Los créditos en moneda nacional y extranjera aumentaron en 57,9 y 4,5 por ciento, respectivamente, con lo que el ratio de dolarización alcanzó 26,9 por ciento, inferior en 8,8 puntos porcentuales, comparado a su similar de abril de 2008.

**CUADRO Nº 24**  
**CRÉDITO DEL SISTEMA FINANCIERO**  
**(Saldos en miles de nuevos soles)**

	ABRIL		
	2 008	2 009	Var. % 1/
<b>Empresas Bancarias</b>	<b>82 585</b>	<b>120 969</b>	<b>39,8</b>
<b>Instituciones de Microfinanzas</b>	<b>36 884</b>	<b>52 867</b>	<b>36,8</b>
Cajas Municipales	3 795	4 877	22,6
Edpymes	25 915	37 887	39,5
Financieras	7 174	10 102	34,4
<b>TOTAL</b>	<b>119 470</b>	<b>173 836</b>	<b>38,8</b>
<b>En Moneda Nacional (M/N)</b>	<b>76 833</b>	<b>127 153</b>	<b>57,9</b>
<b>En Moneda Extranjera (M/E)</b>	<b>42 637</b>	<b>46 683</b>	<b>4,5</b>

1/ Variación en valores reales

FUENTE: Superintendencia de Banca y Seguros (SBS)

ELABORACIÓN: BCRP, Sucursal Huancayo. Departamento de Estudios Económicos

Por tipo de colocaciones, destacaron los Créditos Comerciales y de Consumo con una participación de 52,7 y 22,8 por ciento respectivamente, registrándose en el primero

una disminución real (18,7 por ciento), mientras que en los Créditos MES un mayor incremento real (54,5 por ciento).

**CUADRO Nº 25**  
**CRÉDITOS DEL SISTEMA FINANCIERO POR TIPO 1/**  
**(Saldos en miles de nuevos soles)**

	Var. % 2/	Part. %
	Abr..09 / Abr.08	Abril 2009
Créditos Comerciales	-18,7	52,7
Créditos Consumo	13,6	22,8
Créditos Hipotecarios	28,1	5,9
Créditos MES	54,5	18,7
<b>TOTAL</b>		<b>100,0</b>

1/ Sólo considera principales tipos de créditos

2/ Variación en valores reales

FUENTE: Superintendencia de Banca y Seguros (SBS)

ELABORACIÓN: BCRP, Sucursal Huancayo. Dpto. de Estudios Económicos.

En el total de colocaciones, según entidades financieras, la mayor intermediación recayó en el Banco Continental con el 40,5 por

ciento; mientras que, contrariamente, la Financiera TFC participó con sólo el 0,3 por ciento del total colocado

**CUADRO Nº 26  
PARTICIPACIÓN EN LOS CRÉDITOS  
(En porcentajes)**

	ABRIL		
	Miles de S/.	Mes	Acumulado
Banco Continental	70 372	40,48	40,48
Banco de Crédito	38 407	22,09	62,58
Caja Municipal de Huancayo	34 185	19,67	82,24
Interbank	12 189	7,01	89,25
Edpyme Confianza	10 102	5,81	95,06
Financiera Crediscotia	4 364	2,51	97,57
Caja Municipal de Maynas	3 702	2,13	99,70
Financiera TFC	513	0,30	100,00
<b>TOTAL</b>	<b>173 836</b>	<b>100,0%</b>	

FUENTE: Superintendencia de Banca y Seguros (SBS)  
ELABORACIÓN: BCRP, Sucursal Huancayo. Departamento de Estudios Económicos

**Gráfico Nº 18  
Depósitos y Colocaciones del Sistema Financiero  
(En miles de nuevos soles)**

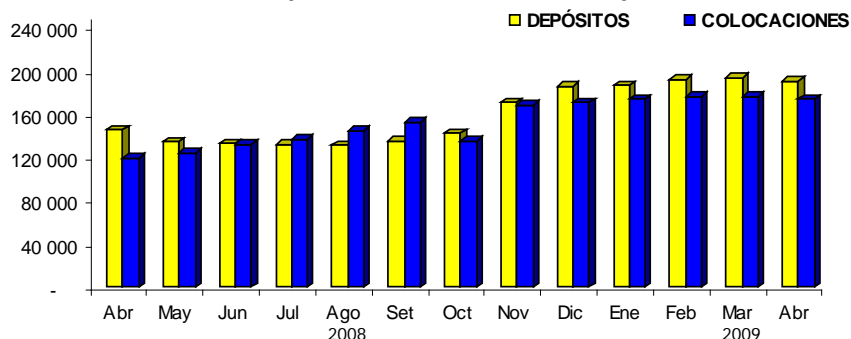

ELABORACIÓN: BCRP, Sucursal Huancayo. Departamento de Estudios Económicos

### 4.3. Morosidad del Sistema Financiero

La morosidad del sistema fue de 2,2 por ciento, mayor en 0,6 puntos porcentuales a su similar de abril de 2008. La morosidad en

moneda nacional y extranjera aumentaron en 0,7 y 0,4 puntos porcentuales, respectivamente.

**CUADRO Nº 27  
MOROSIDAD EN EL SISTEMA FINANCIERO 1/  
(En porcentaje de las colocaciones brutas)**

	ABRIL		Variación
	2 008	2 009	
<b>Empresas Bancarias</b>	<b>1,3</b>	<b>2,2</b>	<b>0,9</b>
<b>Instituciones de Microfinanzas</b>	<b>2,2</b>	<b>2,3</b>	<b>0,1</b>
Financieras	2,5	3,0	0,6
Cajas Municipales	1,9	2,0	0,1
Edpymes	3,2	3,4	0,2
<b>TOTAL</b>	<b>1,6</b>	<b>2,2</b>	<b>0,6</b>
<b>En MN</b>	<b>1,8</b>	<b>2,5</b>	<b>0,7</b>
<b>En ME</b>	<b>1,2</b>	<b>1,6</b>	<b>0,4</b>

1/ Cartera pesada = (créditos vencidos + créditos en cobranza judicial) / colocaciones brutas  
FUENTE: Instituciones Financieras  
ELABORACIÓN: BCRP, Sucursal Huancayo. Departamento de Estudios Económicos

#### 4.4. Crédito a la Pequeña y Microempresa

El crédito otorgado a la pequeña y microempresa totalizó S/. 57,3 millones, lo que significó un incremento de 48,4 por ciento respecto a abril de 2008, incorporándose al sector la Financiera Crediscotia, antes Banco de Trabajo.

**CUADRO N° 28**  
**CRÉDITO OTORGADO A LA PEQUEÑA Y MICROEMPRESA**  
**(Saldos en miles de nuevos soles)**

INSTITUCIONES	ABRIL		Var. % 1/
	2 008	2 009	
CMAC HUANCAYO	25 915	34 185	25,9
EDPYME CONFIANZA S A	3 795	4 364	9,7
CREDISCOTIA	7 174	10 102	34,4
CMAC MAYNAS	0	3 702	-
<b>TOTAL</b>	<b>36 884</b>	<b>52 354</b>	<b>35,4</b>

1/ Variación en términos reales.

FUENTE: Superintendencia de Banca y Seguros (SBS)

ELABORACIÓN: BCRP, Sucursal Huancayo. Departamento de Estudios Económicos

## **V. INFORMACIÓN ESTADÍSTICA**

ANEXO 1

PASCO: PRODUCCIÓN AGROPECUARIA  
(T.M.)

CULTIVOS	2 008											2 009				CULTIVOS
	ENE - ABR	ABR	MAY	JUN	JUL	AGO	SET	OCT	NOV	DIC	ENE	FEB	MAR	ABR	ENE - ABR	
<b>TOTAL AGRÍCOLA</b>	<b>218 138</b>	<b>62 474</b>	<b>58 776</b>	<b>55 453</b>	<b>48 128</b>	<b>36 933</b>	<b>36 107</b>	<b>35 513</b>	<b>36 450</b>	<b>37 581</b>	<b>38 587</b>	<b>41 588</b>	<b>62 134</b>	<b>54 386</b>	<b>196 696</b>	<b>TOTAL AGRÍCOLA</b>
<b>Consumo Humano</b>	<b>134 597</b>	<b>41 148</b>	<b>38 012</b>	<b>33 295</b>	<b>25 539</b>	<b>18 729</b>	<b>18 416</b>	<b>14 875</b>	<b>16 817</b>	<b>17 593</b>	<b>18 188</b>	<b>21 107</b>	<b>41 250</b>	<b>34 382</b>	<b>114 927</b>	<b>Consumo Humano</b>
Arroz Cáscara	1 895	378	200	95	195	90	0	0	0	270	990	665	401	147	2 203	Arroz Cáscara
Arveja Grano Verde	458	401	117	301	575	288	16	0	0	0	0	0	0	0	0	Arveja Grano Verde
Caigua	101	26	26	26	26	26	26	26	45	26	26	19	26	19	90	Caigua
Cebada Grano	0	0	0	0	240	156	0	0	0	0	0	0	0	0	0	Cebada Grano
Frejol Grano Seco	78	25	25	30	214	94	76	22	59	95	38	0	0	0	54	Frejol Grano Seco
Granadilla	1 584	717	756	694	450	436	517	475	422	351	276	200	597	628	1 701	Granadilla
Haba Grano Verde	1 105	473	552	133	8	32	63	9	0	0	45	180	604	485	1 314	Haba Grano Verde
Haba Grano Seco	0	0	0	941	364	0	0	0	0	0	0	0	0	0	0	Haba Grano Seco
Maiz Amiláceo	0	0	0	662	908	79	0	0	0	0	0	0	0	0	0	Maiz Amiláceo
Maiz Choclo	1 330	902	2 407	1 205	206	0	0	0	0	0	0	192	937	1 157	2 286	Maiz Choclo
Mandarina	145	115	71	43	32	10	0	0	0	0	0	0	20	30	50	Mandarina
Naranja + Tangelo	390	240	390	596	455	270	50	0	0	0	0	0	260	300	560	Naranja + Tangelo
Oca	144	144	1 329	1 628	620	0	0	0	0	0	0	0	0	0	304	Oca
Olluco	240	240	2 136	2 225	590	0	0	0	0	0	0	0	0	0	441	Olluco
Palto	970	168	139	51	17	10	5	5	29	42	174	233	465	215	1 087	Palto
Papa	88 517	26 336	18 909	12 932	7 275	1 284	1 167	778	2 553	2 951	7 228	9 981	24 163	15 381	56 753	Papa
Papaya	332	69	82	65	148	75	76	75	90	124	37	62	49	58	206	Papaya
Piña	1 238	293	274	303	371	282	259	315	331	331	273	239	275	225	1 012	Piña
Plátano	27 871	7 488	7 267	7 923	8 016	7 943	9 440	7 408	7 077	6 661	6 898	6 460	7 120	7 820	28 298	Plátano
Trigo	0	0	0	0	467	92	0	0	0	0	0	0	0	0	0	Trigo
Yuca	6 459	2 015	2 050	2 283	2 523	7 141	6 520	5 620	6 037	6 412	1 878	2 544	5 385	5 893	15 700	Yuca
Zapallo	524	160	377	456	616	126	180	72	144	270	252	90	455	559	1 356	Zapallo
Otros Consumo Humano	1 216	959	906	703	1 222	295	21	71	30	60	72	242	493	667	1 474	Otros Consumo Humano
<b>Consumo Industrial</b>	<b>8 656</b>	<b>2 549</b>	<b>3 497</b>	<b>4 109</b>	<b>3 485</b>	<b>1 890</b>	<b>1 351</b>	<b>1 447</b>	<b>836</b>	<b>910</b>	<b>1 789</b>	<b>2 830</b>	<b>2 583</b>	<b>1 104</b>	<b>8 305</b>	<b>Consumo Industrial</b>
Algodón	0	0	0	0	0	6	5	10	13	0	0	0	0	0	0	Algodón
Achiote	0	0	0	0	72	197	305	545	40	1	0	0	0	0	0	Achiote
Cacao	5	2	9	13	18	16	13	3	8	12	2	2	4	5	13	Cacao
Café	986	741	2 173	2 787	1 553	394	8	0	0	0	0	0	83	216	299	Café
Maiz Amarillo Duro	3 629	722	211	105	683	436	5	0	0	0	1 050	1 746	1 689	275	4 759	Maiz Amarillo Duro
Pijuayo	1 315	316	265	215	90	264	414	369	260	310	285	360	10	0	655	Pijuayo
Rocoto	2 697	768	839	929	1 049	578	601	520	515	443	416	650	798	609	2 472	Rocoto
Yacon	25	0	0	60	20	0	0	0	0	144	36	72	0	0	108	Yacon
<b>Consumo Animal</b>	<b>74 885</b>	<b>18 778</b>	<b>17 267</b>	<b>18 049</b>	<b>19 104</b>	<b>16 314</b>	<b>16 340</b>	<b>19 192</b>	<b>18 797</b>	<b>19 078</b>	<b>18 611</b>	<b>17 651</b>	<b>18 302</b>	<b>18 900</b>	<b>73 464</b>	<b>Consumo Animal</b>
Alfalfa	576	190	114	100	77	72	55	56	80	76	48	35	24	33	140	Alfalfa
Avena Forrajera	15	15	0	1 438	189	0	0	0	0	0	0	0	0	0	0	Avena Forrajera
Pasto Braquearia	38 618	9 496	8 896	8 460	10 854	8 660	8 852	10 875	10 996	10 275	10 076	9 227	9 661	10 869	39 833	Pasto Braquearia
Pasto Dactylis	2 607	647	590	534	458	109	192	319	60	299	225	188	266	74	754	Pasto Dactylis
Rye Grass	2 616	706	604	541	476	116	192	314	82	401	234	191	294	90	808	Rye Grass
Pasto Setaria	30 285	7 653	7 029	6 950	7 009	7 317	7 020	7 600	7 528	7 983	8 009	7 990	8 044	7 820	31 863	Pasto Setaria
Trebol	168	71	34	26	41	42	29	28	50	43	19	20	13	14	65	Trebol
<b>TOTAL PECUARIO</b>	<b>9 224,7</b>	<b>2 245,4</b>	<b>2 343,5</b>	<b>2 518,1</b>	<b>2 463,5</b>	<b>2 361,2</b>	<b>2 261,2</b>	<b>2 310,9</b>	<b>2 443,1</b>	<b>2 460,8</b>	<b>2 467,7</b>	<b>2 449,9</b>	<b>2 268,6</b>	<b>2 126,5</b>	<b>9 312,8</b>	<b>TOTAL PECUARIO</b>
<b>Carne</b>	<b>2 386,9</b>	<b>716,8</b>	<b>745,2</b>	<b>877,4</b>	<b>833,4</b>	<b>791,9</b>	<b>705,8</b>	<b>683,3</b>	<b>744,6</b>	<b>792,9</b>	<b>546,6</b>	<b>581,8</b>	<b>563,7</b>	<b>693,0</b>	<b>2 385,1</b>	<b>Carne</b>
Carne de Alpaca	35	11,6	12,5	15,2	14,2	13,4	10,9	10,7	13,7	16,1	7,5	8,2	9,6	13,3	39	Carne de Alpaca
Carne de Ave	27	8,0	8,9	11,2	9,7	9,7	9,0	10,2	9,5	12,8	8,0	9,0	10,3	9,9	37	Carne de Ave
Carne de Caprino	5	1,3	1,4	1,7	1,6	1,5	1,4	1,4	1,5	1,9	0,9	0,9	1,1	1,6	5	Carne de Caprino
Carne de Llama	23	7,4	8,6	9,5	8,8	8,3	6,9	7,0	8,2	10,1	4,9	5,0	5,0	6,3	21	Carne de Llama
Carne de Ovino	599	174,2	214,0	256,3	247,0	214,9	181,7	169,6	188,7	195,9	116,4	121,9	124,6	180,0	543	Carne de Ovino
Carne de Porcino	669	212,4	218,0	265,3	273,0	244,7	208,5	188,1	215,4	252,4	153,2	156,5	151,0	191,4	652	Carne de Porcino
Carne de Vacuno	1 029	301,9	281,9	318,1	279,0	299,4	287,4	296,3	307,6	303,7	255,7	280,3	262,2	290,5	1 089	Carne de Vacuno
Leche	6 077	1 526,0	1 595,6	1 638,0	1 627,4	1 566,5	1 552,5	1 590,4	1 610,9	1 627,2	1 494,9	1 370,9	1 434,2	1 430,7	5 731	Leche
Huevos	10	2,5	2,6	2,7	2,7	2,8	2,9	3,0	3,2	3,3	2,6	2,6	2,6	2,8	11	Huevos
Lana de Ovino	751	0,0	0,0	0,0	0,0	0,0	0,0	0,0	0,0	0,0	423,7	494,6	268,1	0,0	1 186	Lana de Ovino
<b>Fibra</b>	<b>0,0</b>	<b>0,0</b>	<b>0,0</b>	<b>0,0</b>	<b>0,0</b>	<b>0,0</b>	<b>0,0</b>	<b>34,2</b>	<b>84,4</b>	<b>37,4</b>	<b>0,0</b>	<b>0,0</b>	<b>0,0</b>	<b>0,0</b>	<b>0,0</b>	<b>Fibra</b>
Fibra de Alpaca	0	0,0	0,0	0,0	0,0	0,0	0,0	27,6	69,9	30,1	0,0	0,0	0,0	0,0	0	Fibra de Alpaca
Fibra de Llama	0	0,0	0,0	0,0	0,0	0,0	0,0	6,6	14,5	7,3	0,0	0,0	0,0	0,0	0	Fibra de Llama

FUENTE: Dirección Regional de Agricultura - Pasco  
ELABORACIÓN: BCRP. Sucursal Huancayo. Departamento de Estudios Económicos



ANEXO 2

PASCO: SUPERFICIE SEMBRADA  
(En hectáreas)

CULTIVOS	2007-2008					2008-2009										CULTIVOS
	AGO - ABR	ABR	MAY	JUN	JUL	AGO	SET	OCT	NOV	DIC	ENE	FEB	MAR	ABR	AGO - ABR	
<b>CONSUMO HUMANO</b>	<b>22 523</b>	<b>977</b>	<b>898</b>	<b>701</b>	<b>752</b>	<b>3 856</b>	<b>7 385</b>	<b>4 871</b>	<b>1 290</b>	<b>343</b>	<b>305</b>	<b>527</b>	<b>945</b>	<b>954</b>	<b>20 476</b>	<b>CONSUMO HUMANO</b>
Arroz Cáscara	1 610	120	0	0	0	220	840	469	85	50	30	20	240	168	2 122	Arroz Cáscara
Arveja Grano Verde	374	77	0	0	0	0	0	0	0	0	0	144	207	45	396	Arveja Grano Verde
Caigua	39	4	3	4	3	9	8	5	3	3	2	0	3	4	37	Caigua
Cebada Grano	256	0	0	0	0	0	0	0	5	137	107	63	0	0	312	Cebada Grano
Frejol Grano Seco	334	42	69	50	5	44	147	92	0	0	0	15	53	65	416	Frejol Grano Seco
Granadilla	418	87	15	15	0	28	43	50	25	15	8	12	13	15	209	Granadilla
Haba Grano Verde	307	4	0	0	0	24	247	245	11	0	0	38	22	9	596	Haba Grano Verde
Haba Grano Seco	825	0	0	0	0	76	445	200	6	0	0	0	0	0	727	Haba Grano Seco
Maíz Amiláceo	1 315	0	0	0	0	58	459	584	123	0	0	0	0	0	1 224	Maíz Amiláceo
Maíz Choclo	414	0	0	0	0	13	210	257	36	0	1	0	0	0	517	Maíz Choclo
Mandarina	0	0	0	0	0	0	0	0	0	0	0	0	0	0	0	Mandarina
Naranja + tangelo	0	0	0	0	0	0	0	0	0	0	0	0	0	0	0	Naranja + tangelo
Oca	500	0	0	0	0	191	297	193	24	0	0	0	0	0	705	Oca
Olluco	709	0	0	0	0	264	344	84	0	0	0	0	0	0	692	Olluco
Palto	0	0	0	0	0	0	0	0	0	0	0	0	0	0	0	Palto
Papa	10 321	122	11	31	320	2 380	3 270	1 712	341	0	0	80	318	75	8 176	Papa
Papaya	0	0	0	0	0	0	0	0	0	0	0	0	0	0	0	Papaya
Piña	4	0	0	0	0	0	0	1	0	0	0	0	0	0	1	Piña
Plátano	536	50	40	50	60	80	120	102	82	60	55	40	50	57	646	Plátano
Trigo	367	0	0	0	0	0	0	0	0	45	83	107	0	0	235	Trigo
Yuca	3 303	458	750	533	353	424	780	638	452	0	0	5	20	499	2 818	Yuca
Zapallo	135	9	7	10	7	25	21	52	3	0	8	0	14	12	135	Zapallo
Otros Consumo Humano	756	4	3	8	4	20	154	187	94	33	11	3	5	5	512	Otros Consumo Humano
<b>CONSUMO INDUSTRIAL</b>	<b>4 702</b>	<b>455</b>	<b>22</b>	<b>17</b>	<b>8</b>	<b>685</b>	<b>1 214</b>	<b>820</b>	<b>71</b>	<b>59</b>	<b>4</b>	<b>500</b>	<b>790</b>	<b>547</b>	<b>4 690</b>	<b>CONSUMO INDUSTRIAL</b>
Algodón	52	0	0	0	0	0	0	0	0	0	0	0	0	0	0	Algodón
Achiote	0	0	0	0	0	0	0	0	0	0	0	0	0	0	0	Achiote
Cacao	90	20	10	10	0	0	0	0	0	0	0	0	5	2	7	Cacao
Café	50	0	0	0	0	0	0	0	10	10	0	0	4	2	26	Café
Maíz Amarillo Duro	4 299	409	4	0	8	685	1 190	791	52	45	0	500	781	543	4 587	Maíz Amarillo Duro
Pijuayo	0	0	0	0	0	0	0	0	0	0	0	0	0	0	0	Pijuayo
Rocoto	209	26	0	3	0	0	18	23	9	4	4	0	0	0	58	Rocoto
Yacon	2	0	8	4	0	0	6	6	0	0	0	0	0	0	12	Yacon
<b>CONSUMO ANIMAL</b>	<b>712</b>	<b>0</b>	<b>0</b>	<b>0</b>	<b>0</b>	<b>0</b>	<b>18</b>	<b>8</b>	<b>102</b>	<b>70</b>	<b>22</b>	<b>4</b>	<b>2</b>	<b>2</b>	<b>228</b>	<b>CONSUMO ANIMAL</b>
Alfalfa	17	0	0	0	0	0	2	0	0	0	0	2	2	2	8	Alfalfa
Avena Forrajera	213	0	0	0	0	0	12	4	76	39	1	2	0	0	134	Avena Forrajera
Braquearia	353	0	0	0	0	0	0	0	0	0	0	0	0	0	0	Braquearia
Dactilys	59	0	0	0	0	0	2	2	13	27	7	0	0	0	51	Dactilys
Rye Grass	45	0	0	0	0	0	2	2	13	4	7	0	0	0	28	Rye Grass
Setarea	21	0	0	0	0	0	0	0	0	0	0	0	0	0	0	Setarea
Trebol	4	0	0	0	0	0	0	0	0	0	7	0	0	0	7	Trebol
<b>TOTAL</b>	<b>27 937</b>	<b>1 432</b>	<b>920</b>	<b>718</b>	<b>760</b>	<b>4 541</b>	<b>8 617</b>	<b>5 699</b>	<b>1 463</b>	<b>472</b>	<b>331</b>	<b>1 031</b>	<b>1 737</b>	<b>1 503</b>	<b>25 394</b>	<b>TOTAL</b>

FUENTE: Dirección Regional de Agricultura - Pasco

ELABORACIÓN: BCRP. Sucursal Huancayo. Departamento de Estudios Económicos

ANEXO 3

PASCO: SUPERFICIE COSECHADA  
(En hectáreas)

CULTIVOS	2 008										2 009				CULTIVOS	
	ENE - ABR	ABR	MAY	JUN	JUL	AGO	SET	OCT	NOV	DIC	ENE	FEB	MAR	ABR		ENE - ABR
<b>CONSUMO HUMANO</b>	<b>9 210</b>	<b>3 151</b>	<b>2 810</b>	<b>3 286</b>	<b>3 252</b>	<b>1 296</b>	<b>695</b>	<b>547</b>	<b>768</b>	<b>13 188</b>	<b>1 379</b>	<b>1 606</b>	<b>2 512</b>	<b>2 185</b>	<b>7 682</b>	<b>CONSUMO HUMANO</b>
Arroz Cáscara	1 237	235	130	60	120	55	0	0	0	180	660	448	275	101	1 484	Arroz Cáscara
Arveja Grano Verde	83	68	21	78	124	64	4	0	0	0	0	0	0	0	0	Arveja Grano Verde
Caigua	16	4	4	4	4	4	4	4	7	4	4	3	4	3	14	Caigua
Cebada Grano	0	0	0	0	129	127	0	0	0	0	0	0	0	0	0	Cebada Grano
Frejol Grano Seco	52	17	19	24	211	63	50	14	38	62	25	0	0	45	70	Frejol Grano Seco
Granadilla	0	0	0	0	0	0	0	0	0	1 091	0	0	0	0	0	Granadilla
Haba Grano Verde	181	92	94	19	1	4	7	1	0	0	5	31	76	77	189	Haba Grano Verde
Haba Grano Seco	0	0	0	563	262	0	0	0	0	0	0	0	0	0	0	Haba Grano Seco
Maíz Amiláceo	0	0	0	422	820	73	0	0	0	0	0	0	0	0	0	Maíz Amiláceo
Maíz Choclo	180	121	146	74	14	0	0	0	0	0	0	12	60	76	148	Maíz Choclo
Mandarina	0	0	0	0	0	0	0	0	0	38	0	0	0	0	0	Mandarina
Naranja + tangelo	0	0	0	0	0	0	0	0	0	246	0	0	0	0	0	Naranja + tangelo
Oca	18	18	165	226	91	0	0	0	0	0	0	0	0	38	38	Oca
Olluco	24	24	322	299	77	0	0	0	0	0	0	0	0	56	56	Olluco
Palto	0	0	0	0	0	0	0	0	0	243	0	0	0	0	0	Palto
Papa	6 836	2 389	1 688	1 060	586	90	73	46	207	221	510	879	1 598	1 233	4 220	Papa
Papaya	0	0	0	0	0	0	0	0	0	76	0	0	0	0	0	Papaya
Piña	0	0	0	0	0	0	0	0	0	311	0	0	0	0	0	Piña
Plátano	0	0	0	0	0	0	0	0	0	10 085	0	0	0	0	0	Plátano
Trigo	0	0	0	0	265	102	0	0	0	0	0	0	0	0	0	Trigo
Yuca	528	166	164	188	209	593	544	469	504	536	157	213	450	492	1 312	Yuca
Zapallo	35	12	24	26	37	7	10	4	8	15	14	5	26	32	77	Zapallo
Otros C. Humano	20	5	33	243	302	114	3	9	4	80	4	15	23	32	74	Otros C. Humano
<b>CONSUMO INDUSTRIAL</b>	<b>2 544</b>	<b>483</b>	<b>160</b>	<b>99</b>	<b>592</b>	<b>360</b>	<b>3</b>	<b>0</b>	<b>0</b>	<b>10 250</b>	<b>702</b>	<b>1 176</b>	<b>1 129</b>	<b>186</b>	<b>3 193</b>	<b>CONSUMO INDUSTRIAL</b>
Algodón	0	0	0	0	0	0	0	0	0	34	0	0	0	0	0	Algodón
Achiote	0	0	0	0	0	0	0	0	0	1 012	0	0	0	0	0	Achiote
Cacao	0	0	0	0	0	0	0	0	0	124	0	0	0	0	0	Cacao
Café	0	0	0	0	0	0	0	0	0	7 719	0	0	0	0	0	Café
Maíz Amarillo Duro	2 543	483	160	96	591	360	3	0	0	0	700	1 172	1 129	186	3 187	Maíz Amarillo Duro
Pijuayo	0	0	0	0	0	0	0	0	0	708	0	0	0	0	0	Pijuayo
Rocoto	0	0	0	0	0	0	0	0	0	645	0	0	0	0	0	Rocoto
Yacon	1	0	0	3	1	0	0	0	0	8	2	4	0	0	6	Yacon
<b>CONSUMO ANIMAL</b>	<b>56 027</b>	<b>1</b>	<b>0</b>	<b>187</b>	<b>25</b>	<b>0</b>	<b>0</b>	<b>0</b>	<b>0</b>	<b>0</b>	<b>0</b>	<b>56 026</b>	<b>0</b>	<b>0</b>	<b>56 026</b>	<b>CONSUMO ANIMAL</b>
Alfalfa	66	0	0	0	0	0	0	0	0	0	0	66	0	0	66	Alfalfa
Avena Forrajera	1	1	0	187	25	0	0	0	0	0	0	0	0	0	0	Avena Forrajera
Pasto Braquearia	35 315	0	0	0	0	0	0	0	0	0	0	35 315	0	0	35 315	Braquearia
Pasto Dactylis	245	0	0	0	0	0	0	0	0	0	0	245	0	0	245	Dactylis
Rye Grass	285	0	0	0	0	0	0	0	0	0	0	285	0	0	285	Rye Grass
Pasto Setarea	20 065	0	0	0	0	0	0	0	0	0	0	20 065	0	0	20 065	Setarea
Trebol	50	0	0	0	0	0	0	0	0	0	0	50	0	0	50	Trebol
<b>TOTAL</b>	<b>67 781</b>	<b>3 635</b>	<b>2 970</b>	<b>3 572</b>	<b>3 869</b>	<b>1 656</b>	<b>698</b>	<b>547</b>	<b>768</b>	<b>23 438</b>	<b>2 081</b>	<b>58 808</b>	<b>3 641</b>	<b>2 371</b>	<b>66 901</b>	<b>TOTAL</b>

FUENTE: Dirección Regional de Agricultura - Pasco

ELABORACIÓN: BCRP. Sucursal Huancayo. Departamento de Estudios Económicos

ANEXO 4

PASCO: PRODUCCIÓN MINERA METÁLICA

Producción Metálica Concentración	2 008										2 009				Producción Metálica Concentración	
	ENE - ABR	ABR	MAY	JUN	JUL	AGO	SET	OCT	NOV	DIC	ENE	FEB	MAR	ABR		ENE - ABR
COBRE (TMF)	5 641	1 516	1 049	1 682	1 837	1 554	1 565	1 681	1 752	1 805	1 602	1 464	1 951	1 628	6 645	COBRE (TMF)
PLOMO (TMF)	54 105	12 951	13 467	13 063	14 825	13 908	14 254	13 140	14 019	14 062	11 396	11 227	11 361	10 490	44 474	PLOMO (TMF)
ZINC (TMF)	146 864	35 632	36 740	37 582	39 239	35 079	36 329	37 878	38 691	39 141	34 692	31 907	33 584	34 407	134 590	ZINC (TMF)
ORO (Grs.f)	662 550	189 855	183 563	189 323	149 755	209 064	149 548	155 229	199 972	205 632	200 859	198 492	172 504	183 745	755 600	ORO (Grs.f)
PLATA (Kg.f)	362 234	87 415	94 920	90 650	95 307	94 999	92 190	78 411	93 455	98 881	85 822	92 391	93 093	81 394	352 699	PLATA (Kg.f)

Fuente: DGM/Estadística Minera

ELABORACIÓN: BCRP. Sucursal Huancayo. Departamento de Estudios Económicos

**ANEXO 5**

**PASCO: PRODUCCIÓN Y VENTA DE OXIDO DE CALCIO  
(En toneladas)**

	2 008													2 009					
	ENE - ABR	ENE	FEB	MAR	ABR	MAY	JUN	JUL	AGO	SET	OCT	NOV	DIC	ENE	FEB	MAR	ABR	ENE - ABR	
<b>Producción</b>	18 645	4 535	4 718	5 390	4 002	5 368	4 550	5 300	5 166	6 119	5 844	4 280	3 413	4 517	3 907	5 022	3 528	16 973	<b>Producción</b>
<b>Venta</b>	19 704	3 283	4 820	6 443	5 158	4 669	3 283	4 291	4 368	8 698	7 864	5 852	4 311	3 951	2 992	6 502	4 987	18 433	<b>Venta</b>

FUENTE: PRODUCE - PASCO

ELABORACIÓN: BCRP, Sucursal Huancayo. Departamento de Estudios Económicos.

**ANEXO 6**

**PASCO: PRODUCCIÓN DE OXIDO DE CALCIO  
VARIACIÓN PORCENTUAL REAL 1/**

	2 008													2 009				
	ENE - ABR	ENE	FEB	MAR	ABR	MAY	JUN	JUL	AGO	SET	OCT	NOV	DIC	ENE	FEB	MAR	ABR	ENE - ABR
	119,9	83,2	23,5	19,2	-6,0	39,5	11,0	62,4	104,0	104,4	34,7	-6,7	-26,2	-0,4	-17,2	-6,8	-11,8	-9,0

1/ Respecto a similar mes o periodo del año anterior.

FUENTE: PRODUCE - PASCO

ELABORACIÓN: BCRP, Sucursal Huancayo. Departamento de Estudios Económicos.

ANEXO 7

PASCO: PRODUCCIÓN DE ENERGÍA ELÉCTRICA  
(EN MW.h)

EMPRESA GENERADORA	2 008										2 009					EMPRESA GENERADORA
	ENE - ABR	ABR	MAY	JUN	JUL	AGO	SET	OCT	NOV	DIC	ENE	FEB	MAR	ABR	ENE - ABR	
<b>ELECTROCENTRO</b>	<b>886</b>	<b>246</b>	<b>271</b>	<b>267</b>	<b>291</b>	<b>287</b>	<b>272</b>	<b>198</b>	<b>296</b>	<b>294</b>	<b>230</b>	<b>240</b>	<b>274</b>	<b>299</b>	<b>1 042</b>	<b>ELECTROCENTRO</b>
C.H. POZUZO	886	246	271	267	291	287	272	198	296	294	230	240	274	299	1 042	C.H. POZUZO
C.T. PASCO	0	0	0	0	0	0	0	0	0	0	0	0	0	0	0	C.T. PASCO
<b>ENERSUR</b>	<b>312 311</b>	<b>75 184</b>	<b>62 149</b>	<b>45 217</b>	<b>42 693</b>	<b>46 509</b>	<b>54 523</b>	<b>76 973</b>	<b>69 924</b>	<b>71 841</b>	<b>87 852</b>	<b>85 708</b>	<b>85 556</b>	<b>80 153</b>	<b>339 270</b>	<b>ENERSUR</b>
C.H. YUNCAN	312 311	75 184	62 149	45 217	42 693	46 509	54 523	76 973	69 924	71 841	87 852	85 708	85 556	80 153	339 270	C.H. YUNCAN
<b>TOTAL</b>	<b>313 197</b>	<b>75 430</b>	<b>62 420</b>	<b>45 485</b>	<b>42 984</b>	<b>46 796</b>	<b>54 794</b>	<b>77 171</b>	<b>70 220</b>	<b>72 135</b>	<b>88 082</b>	<b>85 948</b>	<b>85 830</b>	<b>80 452</b>	<b>340 312</b>	<b>TOTAL</b>

C.H. Central Hidráulica

C.T. Central Térmica

Fuente: OSINERGMIN

ELABORACIÓN: BCRP, Sucursal Huancayo. Departamento de Estudios Económicos.

ANEXO 8

**CIUDAD DE CERRO DE PASCO: EMPLEO FORMAL URBANO EN EMPRESAS DE 10 Y MÁS TRABAJADORES POR SECTORES ECONÓMICOS**

(Variación porcentual con respecto al mismo mes de año anterior a partir de enero de 2009 1/)

AÑO	Mes	Extractivo	Industria	Comercio	Transportes y Comunicaciones	Servicios	Total	
2008	ENE	n.d	n.d	n.d	n.d	n.d	n.d	
	FEB	-4,6	0,0	2,8	23,2	-30,6	-5,4	
	MAR	-0,5	-4,7	5,4	-13,6	11,5	-0,4	
	ABR	-5,8	-4,5	-2,6	0,8	44,4	-3,5	
	MAY	-0,6	-0,4	-2,1	-1,5	2,2	-0,5	
	JUN	0,6	4,0	0,0	-3,0	1,5	0,7	
	JUL	0,7	-8,8	0,0	-8,6	6,3	0,5	
	AGO	0,3	-6,6	-2,0	1,6	1,5	0,3	
	SET	0,9	-3,4	0,0	4,8	1,3	0,9	
	OCT	-1,5	0,9	0,0	15,5	1,7	-0,2	
	NOV	-7,9	-2,0	-	4,20 €	-35,3	-9,4	-8,8
	DIC	0,4	-27,4	4,3	2,3	-0,5	-1,0	
2009	ENE	-19,1	-47,3	-5,1	-24,3	11,8	-18,9	
	FEB	-17,9	-39,9	0,6	-34,9	59,9	-15,7	
	MAR	-20,5	-47,9	-4,6	-27,5	-28,1	-20,3	
	ABR	-16,1	-44,7	-4,1	-28,0	9,9	-13,4	

1/ De febrero a diciembre de 2008, variación porcentual mensual (respecto al mes anterior).

FUENTE: MTP-DNPEFP- Encuesta Nac. de Var. Mensual del Empleo en empresas de 10 y más trabajadores de la actividad privada.

ELABORACIÓN: BCRP, Sucursal Huancayo. Departamento de Estudios Económicos

Nota: La información corresponde al primer día de cada mes.

A partir de agosto de 2008 se utiliza una nueva distribución porcentual, luego de actualizar el marco muestral en este periodo.

ANEXO 9

REGIÓN PASCO: NÚMERO DE ARRIBOS Y PERNOCTACIONES EN ESTABLECIMIENTOS DE HOSPEDAJE

	HTB 1/				Una Estrella				Dos Estrellas				Tres Estrellas				Total					
	2 008		2 009		2 008		2 009		2 008		2 009		2 008		2 009		2 008			2 009		
	Nac.	Ext.	Nac.	Ext.	Nac.	Ext.	Nac.	Ext.	Nac.	Ext.	Nac.	Ext.	Nac.	Ext.	Nac.	Ext.	Nac.	Ext.	Total	Nac.	Ext.	Total
<b>ARRIBOS</b>																						
Enero	7 696	13	5 321	15	1 313	1	855	0	74	0	576	6	15	0	55	0	9 098	14	9 112	6 807	21	6 828
Febrero	6 925	11	4 023	10	1 174	0	1 582	14	250	0	787	9	8	0	73	0	8 357	11	8 368	6 465	33	6 498
Marzo	8 080	25	3 984	8	1 124	0	1 582	14	260	0	787	9	8	0	73	0	9 472	25	9 497	6 426	31	6 457
Abril	8 286	17	5 886	23	1 134	1	1 563	0	79	0	830	5	5	0	53	0	9 504	18	9 522	8 332	28	8 360
Mayo	9 390	35			1 189	0			0	0			28	2			10 607	37	10 644			
Junio	7 096	48			1 310	0			208	0			20	2			8 634	50	8 684			
Julio	9 017	52			884	0			72	0			74	4			10 047	56	10 103			
Agosto	6 927	47			2 643	3			1 060	5			8	0			10 638	55	10 693			
Setiembre	7 006	5			3 060	10			1 322	15			7	0			11 395	30	11 425			
Octubre	6 616	15			939	0			83	0			21	0			7 659	15	7 674			
Noviembre	6 186	41			772	0			507	0			46	6			7 511	47	7 558			
Diciembre	6 020	27			635	0			490	0			11	0			7 156	27	7 183			
<b>ENE - ABR</b>	<b>30 987</b>	<b>66</b>	<b>19 214</b>	<b>56</b>	<b>4 745</b>	<b>2</b>	<b>5 582</b>	<b>28</b>	<b>663</b>	<b>0</b>	<b>2 980</b>	<b>29</b>	<b>36</b>	<b>0</b>	<b>254</b>	<b>0</b>	<b>36 431</b>	<b>68</b>	<b>36 499</b>	<b>28 030</b>	<b>113</b>	<b>28 143</b>
<b>PERNOCTACIONES</b>																						
Enero	9 765	17	6 330	96	1 633	1	984	0	121	0	726	6	22	0	59	0	11 541	18	11 559	8 099	102	8 201
Febrero	8 728	13	5 342	16	1 443	0	1 838	14	395	0	996	9	13	0	85	0	10 579	13	10 592	8 261	39	8 300
Marzo	10 124	70	5 295	12	1 447	0	1 838	14	353	0	996	9	13	0	85	0	11 937	70	12 007	8 214	35	8 249
Abril	10 172	39	7 077	56	1 298	1	1 814	0	259	0	908	6	12	0	54	0	11 741	40	11 781	9 853	62	9 915
Mayo	11 654	56			1 500	0			0	0			48	2			13 202	58	13 260			
Junio	8 658	93			1 600	0			385	0			49	0			10 692	93	10 785			
Julio	11 485	58			1 145	0			205	0			118	4			12 953	62	13 015			
Agosto	8 428	68			3 806	3			1 596	9			8	0			13 838	80	13 918			
Setiembre	7 599	10			4 025	14			1 816	25			7	0			13 447	49	13 496			
Octubre	8 073	15			1 107	0			83	0			46	0			9 309	15	9 324			
Noviembre	7 891	64			1 023	0			672	0			72	6			9 658	70	9 728			
Diciembre	7 630	59			831	0			625	0			11	0			9 097	59	9 156			
<b>ENE - ABR</b>	<b>38 789</b>	<b>139</b>	<b>24 044</b>	<b>180</b>	<b>5 821</b>	<b>2</b>	<b>6 474</b>	<b>28</b>	<b>1 128</b>	<b>0</b>	<b>3 626</b>	<b>30</b>	<b>60</b>	<b>0</b>	<b>283</b>	<b>0</b>	<b>45 798</b>	<b>141</b>	<b>45 939</b>	<b>34 427</b>	<b>238</b>	<b>34 665</b>

1/ Albergues y establecimientos de hospedaje sin categorizar.

FUENTE: Dirección Regional de Comercio Exterior y Turismo - Pasco

ELABORACIÓN: BCRP, Sucursal Huancayo. Departamento de Estudios Económicos.

ANEXO 10

PASCO: EXPORTACIONES FOB POR GRUPOS DE PRODUCTOS  
(MILES US\$)

TIPO	2008										2009				
	Ene. - Abr.	Abr	May	Jun	Jul	Ago	Sep	Oct	Nov	Dic	Ene	Feb	Mar	Abr	Ene. - Abr.
<b>PRODUCTOS TRADICIONALES</b>	<b>208 689</b>	<b>57 517</b>	<b>22 498</b>	<b>32 366</b>	<b>53 364</b>	<b>36 574</b>	<b>66 109</b>	<b>49 401</b>	<b>38 512</b>	<b>34 742</b>	<b>17 827</b>	<b>31 082</b>	<b>33 980</b>	<b>44 448</b>	<b>127 336</b>
<b>Agrícolas</b>	<b>102</b>	<b>47</b>	<b>353</b>	<b>707</b>	<b>784</b>	<b>661</b>	<b>880</b>	<b>559</b>	<b>185</b>	<b>0</b>	<b>55</b>	<b>0</b>	<b>54</b>	<b>0</b>	<b>109</b>
Café															
Valor (Miles US\$)	102	47	353	707	784	661	880	559	185	0	55	0	54	0	109
Volúmen (TM)	39	19	133	250	304	228	298	185	57	0	19	0	21	0	40
<b>Mineros</b>	<b>208 587</b>	<b>57 470</b>	<b>22 146</b>	<b>31 659</b>	<b>52 580</b>	<b>35 914</b>	<b>65 230</b>	<b>48 841</b>	<b>38 327</b>	<b>34 742</b>	<b>17 772</b>	<b>31 082</b>	<b>33 926</b>	<b>44 448</b>	<b>127 227</b>
Cobre															
Valor (Miles US\$)	16 191	5 444	3 045	7 750	4 434	5 220	4 617	1 635	15 488	2 613	8 206	3 250	10 999	3 204	25 658
Volúmen (TM)	11 290	3 338	1 174	4 145	1 793	3 696	2 902	1 355	11 228	10 561	8 005	3 202	8 012	2 153	21 372
Oro															
Valor (Miles US\$)	3 303	0	0	0	0	0	0	0	0	0	0	0	0	0	0
Volúmen (TM)	0	0	0	0	0	0	0	0	0	0	0	0	0	0	0
Plomo															
Valor (Miles US\$)	89 331	18 247	6 689	10 468	20 572	16 108	38 969	29 543	3 605	15 986	6 147	17 543	3 069	27 794	54 553
Volúmen (TM)	35 143	8 972	3 763	6 777	11 362	7 934	19 817	21 733	2 390	13 089	5 018	13 239	1 832	21 083	41 171
Zinc															
Valor (Miles US\$)	99 762	33 779	12 412	13 441	27 574	14 585	21 644	17 663	19 234	16 143	3 419	10 289	19 858	13 449	47 016
Volúmen (TM)	152 403	52 788	19 323	21 958	53 450	35 562	46 681	55 496	63 819	53 965	12 222	36 651	62 716	44 940	156 529
<b>PRODUCTOS NO TRADICIONALES</b>	<b>256</b>	<b>45</b>	<b>46</b>	<b>36</b>	<b>0</b>	<b>0</b>	<b>0</b>	<b>0</b>	<b>5</b>	<b>0</b>	<b>47</b>	<b>3</b>	<b>0</b>	<b>102</b>	<b>152</b>
<b>Agropecuarios</b>	<b>0</b>	<b>0</b>	<b>0</b>	<b>0</b>	<b>0</b>	<b>0</b>	<b>0</b>	<b>0</b>	<b>5</b>	<b>0</b>	<b>0</b>	<b>3</b>	<b>0</b>	<b>0</b>	<b>3</b>
Hortalizas frescas															
Valor (Miles US\$)	0	0	0	0	0	0	0	0	0	0	0	3	0	0	3
Volúmen (TM)	0	0	0	0	0	0	0	0	0	0	0	1	0	0	1
Otros															
Valor (Miles US\$)	0	0	0	0	0	0	0	0	5	0	0	0	0	0	0
<b>Textil</b>	<b>256</b>	<b>45</b>	<b>46</b>	<b>0</b>	<b>0</b>	<b>0</b>	<b>0</b>	<b>0</b>	<b>0</b>	<b>0</b>	<b>47</b>	<b>0</b>	<b>0</b>	<b>102</b>	<b>149</b>
Lana															
Valor (Miles US\$)	256	45	46	0	0	0	0	0	0	0	47	0	0	102	149
Volúmen (TM)	126	22	22	0	0	0	0	0	0	0	22	0	0	73	95
<b>Otros no Tradicionales (Miles US\$)</b>	<b>0</b>	<b>0</b>	<b>0</b>	<b>36</b>	<b>0</b>	<b>0</b>	<b>0</b>	<b>0</b>	<b>0</b>	<b>0</b>	<b>0</b>	<b>0</b>	<b>0</b>	<b>0</b>	<b>0</b>
<b>TOTAL</b>	<b>208 945</b>	<b>57 562</b>	<b>22 544</b>	<b>32 402</b>	<b>53 364</b>	<b>36 574</b>	<b>66 109</b>	<b>49 401</b>	<b>38 517</b>	<b>34 742</b>	<b>17 873</b>	<b>31 085</b>	<b>33 980</b>	<b>44 550</b>	<b>127 488</b>

FUENTE: SUNAT. www.sunat.gob.pe

ELABORACION: BCRP. Sucursal Huancayo. Departamento de Estudios Económicos



ANEXO 11

PASCO: EXPORTACIONES FOB POR BLOQUE ECONÓMICO Y PAISES  
(MILES US\$)

	2008										2009				
	Ene. - Abr.	Abr	May	Jun	Jul	Ago	Sep	Oct	Nov	Dic	Ene	Feb	Mar	Abr	Ene. - Abr.
<b>AMÉRICA</b>	<b>23 095</b>	<b>8 139</b>	<b>6 004</b>	<b>4 985</b>	<b>7 105</b>	<b>2 980</b>	<b>6 475</b>	<b>4 167</b>	<b>2 731</b>	<b>2 088</b>	<b>343</b>	<b>443</b>	<b>4 347</b>	<b>13 311</b>	<b>18 445</b>
<b>TLCAN</b>	<b>4 041</b>	<b>0</b>	<b>99</b>	<b>1 066</b>	<b>0</b>	<b>2 980</b>	<b>628</b>	<b>2 998</b>	<b>970</b>	<b>2 088</b>	<b>296</b>	<b>443</b>	<b>1 914</b>	<b>12 414</b>	<b>15 068</b>
Canadá	861	0	0	989	0	707	627	0	970	229	296	443	499	10 652	11 890
Estados Unidos	3 180	0	99	76	0	2 273	1	2 998	0	1 859	0	0	1 416	1 762	3 178
<b>MERCOSUR</b>	<b>19 054</b>	<b>8 139</b>	<b>5 905</b>	<b>3 919</b>	<b>7 105</b>	<b>0</b>	<b>3 930</b>	<b>1 170</b>	<b>1 762</b>	<b>0</b>	<b>47</b>	<b>0</b>	<b>0</b>	<b>897</b>	<b>944</b>
Argentina	1 851	0	0	1 619	0	0	0	0	0	0	0	0	0	0	0
Brasil	16 946	8 093	5 859	2 300	7 105	0	3 930	1 170	1 762	0	0	0	0	795	795
Resto MERCOSUR	256	45	46	0	0	0	0	0	0	0	47	0	0	102	149
<b>CHILE</b>	<b>0</b>	<b>0</b>	<b>0</b>	<b>0</b>	<b>0</b>	<b>0</b>	<b>1 772</b>	<b>0</b>	<b>0</b>	<b>0</b>	<b>0</b>	<b>0</b>	<b>2 433</b>	<b>0</b>	<b>2 433</b>
<b>RESTO DE AMÉRICA</b>	<b>0</b>	<b>0</b>	<b>0</b>	<b>0</b>	<b>0</b>	<b>0</b>	<b>144</b>	<b>0</b>	<b>0</b>	<b>0</b>	<b>0</b>	<b>0</b>	<b>0</b>	<b>0</b>	<b>0</b>
<b>EUROPA</b>	<b>21 359</b>	<b>8 835</b>	<b>254</b>	<b>5 326</b>	<b>10 806</b>	<b>6 463</b>	<b>20 284</b>	<b>5 713</b>	<b>5 527</b>	<b>12 164</b>	<b>55</b>	<b>335</b>	<b>2 456</b>	<b>1 047</b>	<b>3 894</b>
<b>UNIÓN EUROPEA</b>	<b>18 057</b>	<b>8 835</b>	<b>254</b>	<b>5 326</b>	<b>10 806</b>	<b>6 463</b>	<b>20 249</b>	<b>5 713</b>	<b>5 527</b>	<b>12 164</b>	<b>55</b>	<b>335</b>	<b>2 456</b>	<b>1 047</b>	<b>3 894</b>
Alemania	3 515	3 462	198	1 966	730	590	638	442	185	0	55	0	54	0	109
Belgica - Luxemburgo	6 786	3 712	56	0	0	3 241	2 744	0	251	3 238	0	0	0	0	0
España	3 625	0	0	0	4 148	0	0	3 062	3 806	0	0	3	1 459	609	2 071
Finlandia	0	0	0	0	4 434	0	0	0	974	0	0	0	0	0	0
Francia	2	0	0	0	0	0	0	0	0	0	0	0	0	0	0
Inglaterra	0	0	0	0	0	0	0	0	5	0	0	0	0	0	0
Italia	3 603	1 661	0	0	1 441	0	16 866	2 208	0	8 512	0	0	0	0	0
Suecia	0	0	0	3 360	0	2 632	0	0	306	414	0	0	0	438	438
Resto Unión Europea	525	0	0	0	54	0	0	0	0	0	0	333	943	0	1 276
<b>SUIZA</b>	<b>3 303</b>	<b>0</b>	<b>0</b>	<b>0</b>	<b>0</b>	<b>0</b>	<b>36</b>	<b>0</b>	<b>0</b>	<b>0</b>	<b>0</b>	<b>0</b>	<b>0</b>	<b>0</b>	<b>0</b>
<b>ASIA</b>	<b>152 740</b>	<b>38 559</b>	<b>16 287</b>	<b>19 990</b>	<b>32 531</b>	<b>25 249</b>	<b>36 809</b>	<b>39 521</b>	<b>29 747</b>	<b>19 239</b>	<b>17 475</b>	<b>28 751</b>	<b>27 176</b>	<b>30 192</b>	<b>103 595</b>
China	83 737	16 586	13 876	10 468	14 653	15 150	21 983	20 883	25 199	5 351	14 056	23 620	17 354	24 819	79 848
India	0	0	0	6 003	0	0	4 849	1 089	0	0	0	0	0	0	0
Japón	21 276	2 068	0	0	8 331	1 767	2 715	7 411	0	1 019	3 419	0	1 370	0	4 789
Republica de Korea	41 357	16 345	2 410	3 518	9 547	4 358	7 262	10 138	1 860	12 869	0	5 131	8 453	5 373	18 957
Resto de Asia	6 369	3 561	0	0	0	3 974	0	0	2 688	0	0	0	0	0	0
<b>AFRICA</b>	<b>11 751</b>	<b>2 029</b>	<b>0</b>	<b>2 102</b>	<b>2 922</b>	<b>1 881</b>	<b>2 541</b>	<b>0</b>	<b>512</b>	<b>1 251</b>	<b>0</b>	<b>1 555</b>	<b>0</b>	<b>0</b>	<b>1 555</b>
<b>TOTAL</b>	<b>208 945</b>	<b>57 562</b>	<b>22 544</b>	<b>32 402</b>	<b>53 364</b>	<b>36 574</b>	<b>66 109</b>	<b>49 401</b>	<b>38 517</b>	<b>34 742</b>	<b>17 873</b>	<b>31 085</b>	<b>33 980</b>	<b>44 550</b>	<b>127 488</b>

FUENTE: SUNAT. www.sunat.gob.pe

ELABORACION: BCRP. Sucursal Huancayo. Departamento de Estudios Económicos

ANEXO 14

PASCO: INGRESOS CORRIENTES DEL GOBIERNO CENTRAL  
(En miles de nuevos soles)

	2 008										2 009				ENE - ABR	
	ENE - ABR	ABR	MAY	JUN	JUL	AGO	SET	OCT	NOV	DIC	ENE	FEB	MAR	ABR		
<b>I. INGRESOS TRIBUTARIOS</b>	<b>17 297</b>	<b>7 912</b>	<b>1 946</b>	<b>2 155</b>	<b>2 546</b>	<b>2 230</b>	<b>2 888</b>	<b>2 481</b>	<b>2 258</b>	<b>2 965</b>	<b>2 731</b>	<b>1 582</b>	<b>2 111</b>	<b>2 127</b>	<b>8 551</b>	<b>I. INGRESOS TRIBUTARIOS</b>
<b>1). Impuesto a la Renta</b>	<b>9 319</b>	<b>6 566</b>	<b>893</b>	<b>869</b>	<b>993</b>	<b>953</b>	<b>1 136</b>	<b>1 021</b>	<b>984</b>	<b>1 318</b>	<b>1 304</b>	<b>780</b>	<b>1 048</b>	<b>1 217</b>	<b>4 350</b>	<b>1). Impuesto a la Renta</b>
Personas Naturales	870	234	223	209	227	227	245	246	229	398	437	266	282	265	1 250	Personas Naturales
Personas Jurídicas	2 521	553	597	628	670	687	693	746	751	912	860	509	643	594	2 606	Personas Jurídicas
Regularización	5 927	5 779	72	31	95	38	198	29	4	8	8	5	123	358	Regularización	
<b>2). Impuesto a las Importaciones</b>	<b>0</b>	<b>0</b>	<b>0</b>	<b>0</b>	<b>0</b>	<b>0</b>	<b>0</b>	<b>0</b>	<b>0</b>	<b>0</b>	<b>0</b>	<b>0</b>	<b>0</b>	<b>0</b>	<b>0</b>	<b>2). Impuesto a las Importaciones</b>
<b>3). Impuesto a la Prod. y Consumo</b>	<b>7 040</b>	<b>871</b>	<b>887</b>	<b>1 095</b>	<b>1 341</b>	<b>1 060</b>	<b>1 538</b>	<b>1 214</b>	<b>1 000</b>	<b>1 317</b>	<b>1 265</b>	<b>527</b>	<b>903</b>	<b>670</b>	<b>3 364</b>	<b>3). Impuesto a la Prod. y Consumo</b>
Impuesto General a las Ventas	7 034	870	886	1 093	1 340	1 058	1 537	1 210	999	1 316	1 264	526	902	668	3 361	Impuesto General a las Ventas
Interno	7 034	870	886	1 093	1 340	1 058	1 537	1 210	999	1 316	1 264	526	902	668	3 361	Interno
Importaciones	0	0	0	0	0	0	0	0	0	0	0	0	0	0	0	Importaciones
Impuesto Selectivo al Consumo (ISC)	6	1	1	2	2	2	1	4	1	1	1	1	1	1	4	Impuesto Selectivo al Consumo (ISC)
<b>4). Otros Ingresos Tributarios</b>	<b>939</b>	<b>475</b>	<b>166</b>	<b>192</b>	<b>212</b>	<b>217</b>	<b>213</b>	<b>247</b>	<b>274</b>	<b>330</b>	<b>161</b>	<b>275</b>	<b>160</b>	<b>240</b>	<b>837</b>	<b>4). Otros Ingresos Tributarios</b>
<b>II. INGRESOS NO TRIBUTARIOS</b>	<b>0</b>	<b>0</b>	<b>0</b>	<b>0</b>	<b>0</b>	<b>0</b>	<b>0</b>	<b>0</b>	<b>0</b>	<b>0</b>	<b>0</b>	<b>0</b>	<b>0</b>	<b>0</b>	<b>0</b>	<b>II. INGRESOS NO TRIBUTARIOS</b>
Otros ingresos recaudados por SUNAT 6/	0	0	0	0	0	0	0	0	0	0	0	0	0	0	0	Otros ingresos recaudados por SUNAT 6/
Otros 8/	0	0	0	0	0	0	0	0	0	0	0	0	0	0	0	Otros 8/
<b>TOTAL INGRESOS CORRIENTES (I+II)</b>	<b>17 297</b>	<b>7 912</b>	<b>1 946</b>	<b>2 155</b>	<b>2 546</b>	<b>2 230</b>	<b>2 888</b>	<b>2 481</b>	<b>2 258</b>	<b>2 965</b>	<b>2 731</b>	<b>1 582</b>	<b>2 111</b>	<b>2 127</b>	<b>8 551</b>	<b>TOTAL INGRESOS CORRIENTES (I+II)</b>

FUENTE: Superintendencia Nacional de Administración Tributaria - SUNAT

ELABORACIÓN: BCRP, Sucursal Huancayo. Departamento de Estudios Económicos.

ANEXO 13

GOBIERNO REGIONAL DE PASCO: GASTOS COMPROMETIDOS POR GENÉRICA DE GASTOS  
(En nuevos soles)

	2 008										2 009				
	ENE - ABR	ABR	MAY	JUN	JUL	AGO	SET	OCT	NOV	DIC	ENE	FEB	MAR	ABR	ENE - ABR
<b>GASTOS CORRIENTES</b>	<b>46 001 305</b>	<b>11 129 795</b>	<b>11 435 940</b>	<b>13 750 200</b>	<b>12 995 278</b>	<b>12 261 056</b>	<b>11 781 567</b>	<b>11 514 567</b>	<b>12 169 876</b>	<b>14 294 780</b>	<b>11 429 791</b>	<b>12 900 659</b>	<b>11 500 943</b>	<b>11 892 313</b>	<b>47 723 706</b>
Personal y Oblig. Sociales	38 373 974	8 844 503	9 326 339	10 395 337	10 306 520	9 575 591	9 240 178	9 326 796	9 355 549	10 631 601	9 469 260	10 793 134	9 280 192	9 482 681	39 025 267
Pens. y Otras Prest. Sociales	3 046 089	697 702	800 852	700 231	888 396	846 572	709 701	779 234	717 803	885 308	769 594	1 003 903	718 887	753 894	3 246 278
Bienes y Servicios	4 101 824	1 462 827	1 182 536	2 526 463	1 538 156	1 700 285	1 659 011	1 293 215	1 941 439	2 577 146	1 108 012	1 103 206	1 419 355	1 573 228	5 203 800
Otros Gastos Corrientes	479 418	124 764	126 214	128 169	262 206	138 608	172 677	115 322	155 085	200 725	82 925	416	82 509	82 509	248 360
<b>GASTOS DE CAPITAL</b>	<b>15 988 498</b>	<b>1 345 066</b>	<b>2 227 344</b>	<b>1 248 750</b>	<b>2 907 179</b>	<b>40 910 706</b>	<b>7 209 668</b>	<b>3 553 085</b>	<b>5 932 386</b>	<b>38 534 911</b>	<b>2 841 125</b>	<b>3 221 121</b>	<b>6 251 402</b>	<b>14 247 807</b>	<b>26 561 455</b>
Adq. de Act. No Financieros	1 875 322	1 277 894	2 098 875	1 003 194	2 787 204	40 700 797	7 112 119	3 417 356	5 786 275	18 939 081	2 841 125	3 221 121	6 251 402	14 247 807	26 561 455
Adq. de Activos. Financieros	106 302	60 517	102 018	75 805	64 668	81 913	40 413	40 037	107 807	259 301	0	0	0	0	0
Otros Gastos de Capital	14 006 874	6 655	26 451	169 751	55 307	127 996	57 136	95 692	38 304	19 336 530	0	0	0	0	0
<b>TOTAL</b>	<b>61 989 803</b>	<b>12 474 861</b>	<b>13 663 284</b>	<b>14 998 950</b>	<b>15 902 458</b>	<b>53 171 762</b>	<b>18 991 235</b>	<b>15 067 652</b>	<b>18 102 262</b>	<b>52 829 691</b>	<b>14 270 915</b>	<b>16 121 780</b>	<b>17 752 345</b>	<b>26 140 120</b>	<b>74 285 161</b>

FUENTE: Gobierno Regional de Pasco

ELABORACIÓN: BCRP. Sucursal Huancayo. Departamento de Estudios Económicos

ANEXO 14

GOBIERNO REGIONAL DE PASCO: GASTOS COMPROMETIDOS POR UNIDAD EJECUTORA  
(En nuevos soles)

	2 008										2 009				
	ENE - ABR	ABR	MAY	JUN	JUL	AGO	SET	OCT	NOV	DIC	ENE	FEB	MAR	ABR	ENE - ABR
<b>GASTOS CORRIENTES</b>	<b>46 001 305</b>	<b>11 129 795</b>	<b>11 435 940</b>	<b>13 750 200</b>	<b>12 995 278</b>	<b>12 261 056</b>	<b>11 781 567</b>	<b>11 514 567</b>	<b>12 169 876</b>	<b>14 294 780</b>	<b>11 429 791</b>	<b>12 900 659</b>	<b>11 500 943</b>	<b>11 892 313</b>	<b>47 723 706</b>
Sede Gob. Reg.	2 546 901	595 049	657 348	848 451	718 545	1 086 565	908 648	722 826	808 660	843 981	865 292	868 811	862 522	780 378	3 377 003
M. Producción	0	0	0	0	0	0	0	0	0	0	0	0	0	0	0
M. Agricultura	579 554	130 157	156 652	158 484	170 889	193 108	149 445	139 284	155 371	198 027	151 105	172 815	147 686	150 618	622 224
M. Transportes	417 505	92 719	91 132	562 668	317 906	219 770	233 595	191 832	195 589	613 928	104 289	228 863	108 351	99 447	540 950
M. Educación	34 513 471	8 018 608	8 589 690	9 480 995	9 172 550	8 522 837	8 239 954	8 270 036	8 272 638	9 294 260	8 330 251	10 190 904	8 111 012	8 387 393	35 019 560
M. Salud	7 943 873	2 293 263	1 941 118	2 699 603	2 615 389	2 238 776	2 249 925	2 190 588	2 737 618	3 344 583	1 978 854	1 439 266	2 271 372	2 474 477	8 163 969
<b>GASTOS DE CAPITAL</b>	<b>15 988 498</b>	<b>1 345 066</b>	<b>2 227 344</b>	<b>1 248 750</b>	<b>2 907 179</b>	<b>40 910 706</b>	<b>7 209 668</b>	<b>3 553 085</b>	<b>5 932 386</b>	<b>38 534 911</b>	<b>2 841 125</b>	<b>3 221 121</b>	<b>6 251 402</b>	<b>14 247 807</b>	<b>26 561 455</b>
Sede Gob. Reg.	15 772 624	1 277 894	2 098 875	1 015 964	2 744 803	40 675 040	7 093 960	3 339 015	5 762 551	37 829 648	2 828 242	3 181 498	6 080 336	14 106 953	26 197 029
M. Producción	0	0	0	0	0	0	0	0	0	0	0	0	0	0	0
M. Agricultura	0	0	0	9 440	9 441	0	5 199	11 850	0	244 176	0	0	0	0	0
M. Transportes	0	0	0	2 983	82 667	66 134	51 434	110 264	45 840	158 960	224	224	16 774	224	17 446
M. Educación	65 503	4 050	3 754	27 392	5 600	0	0	7 680	0	0	2 899	20 000	54 954	0	77 853
M. Salud	150 371	63 122	124 715	192 971	64 668	169 532	59 075	84 276	123 995	302 127	9 760	19 399	99 338	140 630	269 127
<b>TOTAL</b>	<b>61 989 803</b>	<b>12 474 861</b>	<b>13 663 284</b>	<b>14 998 950</b>	<b>15 902 458</b>	<b>53 171 762</b>	<b>18 991 235</b>	<b>15 067 652</b>	<b>18 102 262</b>	<b>52 829 691</b>	<b>14 270 915</b>	<b>16 121 780</b>	<b>17 752 345</b>	<b>26 140 120</b>	<b>74 285 161</b>

FUENTE: Gobierno Regional de Pasco

ELABORACIÓN: BCRP. Sucursal Huancayo. Departamento de Estudios Económicos

ANEXO 15

GOBIERNO REGIONAL DE PASCO: PROGRAMA DE INVERSIONES 1/  
(En nuevos soles)

	2 008										2009				
	ENE - ABR	ABR	MAY	JUN	JUL	AGO	SEP	OCT	NOV	DIC	ENE	FEB	MAR	ABR	ENE - ABR
<b>Administración y Planeamiento</b>	153 165	26 947	46 757	77 660	101 750	155 650	214 285	246 983	400 029	381 414	189 142	250 251	540 943	291 982	1 272 318
Plmto, Gest. y Resv. de Contingencia	153 165	26 947	46 757	77 660	101 750	155 650	214 285	246 983	400 029	381 414	189 142	250 251	540 943	291 982	1 272 318
Deuda pública															
<b>Agropecuaria</b>	0	0	0	201 162	80 190	124 792	326 696	150 958	3 224 416	3 853 107	50 214	28 695	49 209	2 959 752	3 087 871
<b>Protección y Previsión Social</b>	65 327	32 542	12 456	19 687	333 396	326 090	564 965	76 796	102 129	328 970	0	294 361	225 475	148 386	668 222
Protección Social	65 327	32 542	12 456	19 687	333 396	326 090	564 965	76 796	102 129	328 970	0	294 361	225 475	148 386	668 222
Previsión Social															
<b>Defensa y Seguridad Nacional</b>	0	0	0	0	0	0	0	0	0	209 231	0	0	0	0	0
Defensa y Seguridad Nacional	0	0	0	0	0	0	0	0	0	209 231	0	0	0	0	0
Orden Público y Seguridad															
<b>Educación y Cultura</b>	297 250	7 250	7 888	198 818	441 179	1 047 190	258 612	210 929	752 721	8 108 107	117 145	189 523	443 222	1 248 510	1 998 400
Educación	297 250	7 250	7 888	198 818	441 179	1 047 190	258 612	210 929	752 721	8 108 107	117 145	189 523	443 222	1 248 510	1 998 400
Cultura y Deporte															0
<b>Energía y Recurso Minerales</b>	0	0	0	0	0	0	0	0	0	0	0	0	0	0	0
Energía	0	0	0	0	0	0	0	0	0	0	0	0	0	0	0
Minería	0	0	0	0	0	0	0	0	0	0	0	0	0	0	0
<b>Trabajo</b>											0	0			0
<b>Industria, Comercio y Servicios</b>	0	0	0	0	0	0	273 287	0	0	0	0	0	0	0	0
Industria, Comercio y Servicios	0	0	0	0	0	0	273 287	0	0	0	0	0	0	0	0
Comercio	0	0	0	0	0	0	0	0	0	0	0	0	0	0	0
Turismo	0	0	0	0	0	0	0	0	0	0	0	0	0	0	0
<b>Salud y Saneamiento</b>	892 123	874 070	1 790 094	386 994	1 395 942	695 487	1 307 227	1 031 147	734 898	4 354 575	341 328	1 001 819	1 388 421	828 395	3 559 962
Salud	0	0	0	0	0	80 954	0	0	0	0	0	17 658	0	0	17 658
Medio Ambiente	0	0	0	0	0	0	0	0	0	0	0	0	0	0	0
Saneamiento	892 123	874 070	1 790 094	386 994	1 395 942	614 533	1 307 227	1 031 147	734 898	4 354 575	341 328	984 161	1 388 421	828 395	3 542 304
<b>Transportes</b>	467 457	337 084	241 680	118 873	434 748	38 351 588	4 167 047	1 700 544	572 082	1 703 677	2 143 295	1 456 473	3 604 132	8 770 783	15 974 683
															0
<b>TOTAL DE INVERSIONES</b>	<b>1 875 322</b>	<b>1 277 894</b>	<b>2 098 875</b>	<b>1 003 194</b>	<b>2 787 204</b>	<b>40 700 797</b>	<b>7 112 119</b>	<b>3 417 356</b>	<b>5 786 275</b>	<b>18 939 081</b>	<b>2 841 125</b>	<b>3 221 121</b>	<b>6 251 402</b>	<b>14 247 807</b>	<b>26 561 455</b>

1/ Preliminar

FUENTE: Gobierno Regional de Pasco

ELABORACIÓN: BCRP. Sucursal Huancayo. Departamento de Estudios Económicos

ANEXO 16

PASCO: DEPÓSITOS Y OBLIGACIONES DEL SISTEMA FINANCIERO  
(Saldos en miles de nuevos soles)

ENTIDADES FINANCIERAS	2008									2009			
	Abr	May	Jun	Jul	Ago	Set	Oct	Nov	Dic	Ene	Feb	Mar	Abr
<b>I. EMPRESAS BANCARIAS</b>	<b>129 283</b>	<b>117 833</b>	<b>115 569</b>	<b>114 186</b>	<b>113 485</b>	<b>116 969</b>	<b>124 641</b>	<b>152 453</b>	<b>166 418</b>	<b>167 805</b>	<b>173 046</b>	<b>174 870</b>	<b>171 302</b>
<b>Depósitos a vista</b>	<b>19 330</b>	<b>17 725</b>	<b>19 584</b>	<b>18 319</b>	<b>21 605</b>	<b>22 135</b>	<b>24 661</b>	<b>22 890</b>	<b>21 637</b>	<b>22 863</b>	<b>24 874</b>	<b>27 325</b>	<b>27 002</b>
En m/n	15 935	14 595	12 492	12 971	16 251	15 582	15 969	13 061	12 777	11 383	15 370	15 576	17 778
En m/e	3 395	3 131	7 093	5 349	5 355	6 553	8 691	9 829	8 861	11 479	9 504	11 750	9 224
<b>Depósitos a ahorro</b>	<b>73 709</b>	<b>61 689</b>	<b>56 409</b>	<b>57 351</b>	<b>56 070</b>	<b>56 204</b>	<b>56 352</b>	<b>52 635</b>	<b>56 965</b>	<b>56 843</b>	<b>60 027</b>	<b>58 079</b>	<b>57 777</b>
En m/n	64 607	52 511	46 648	47 919	46 103	44 909	43 562	39 842	44 421	44 541	48 151	46 564	44 364
En m/e	9 102	9 177	9 761	9 432	9 968	11 295	12 790	12 793	12 544	12 302	11 876	11 515	13 413
<b>Depósitos a plazo</b>	<b>36 244</b>	<b>38 419</b>	<b>39 575</b>	<b>38 515</b>	<b>35 810</b>	<b>38 630</b>	<b>43 628</b>	<b>76 929</b>	<b>87 816</b>	<b>88 099</b>	<b>88 145</b>	<b>89 466</b>	<b>86 523</b>
En m/n	23 437	24 876	25 359	25 146	22 099	24 274	25 964	55 982	64 708	64 419	64 003	66 344	65 118
En m/e	12 807	13 543	14 216	13 369	13 711	14 356	17 664	20 946	23 108	23 680	24 142	23 122	21 405
<b>II. INSTITUCIONES DE MICROFINANZAS</b>	<b>16 237</b>	<b>16 680</b>	<b>17 475</b>	<b>17 602</b>	<b>18 199</b>	<b>17 987</b>	<b>18 205</b>	<b>18 412</b>	<b>19 197</b>	<b>18 838</b>	<b>19 065</b>	<b>19 242</b>	<b>19 619</b>
<b>Depósitos a vista</b>	<b>0</b>	<b>0</b>	<b>0</b>	<b>0</b>	<b>0</b>	<b>0</b>	<b>0</b>	<b>0</b>	<b>0</b>	<b>0</b>	<b>0</b>	<b>0</b>	<b>0</b>
En m/n	0	0	0	0	0	0	0	0	0	0	0	0	0
En m/e	0	0	0	0	0	0	0	0	0	0	0	0	0
<b>Depósitos a ahorro</b>	<b>3 855</b>	<b>3 620</b>	<b>3 769</b>	<b>4 043</b>	<b>4 378</b>	<b>3 767</b>	<b>3 814</b>	<b>3 330</b>	<b>3 978</b>	<b>3 560</b>	<b>3 532</b>	<b>3 500</b>	<b>3 637</b>
En m/n	3 441	3 259	3 343	3 634	3 882	3 322	3 342	2 998	3 643	3 181	3 175	2 987	3 107
En m/e	414	361	426	410	496	445	472	332	335	379	357	513	530
<b>Depósitos a plazo</b>	<b>12 382</b>	<b>13 060</b>	<b>13 706</b>	<b>13 559</b>	<b>13 822</b>	<b>14 220</b>	<b>14 392</b>	<b>15 082</b>	<b>15 220</b>	<b>15 278</b>	<b>15 533</b>	<b>15 741</b>	<b>15 982</b>
En m/n	10 249	10 747	11 245	11 301	11 434	11 848	11 872	12 211	12 428	12 550	12 677	12 927	13 233
En m/e	2 133	2 312	2 461	2 258	2 388	2 371	2 520	2 870	2 791	2 729	2 856	2 814	2 749
<b>III. TOTAL SISTEMA FINANCIERO</b>	<b>145 520</b>	<b>134 512</b>	<b>133 043</b>	<b>131 788</b>	<b>131 684</b>	<b>134 956</b>	<b>142 846</b>	<b>170 865</b>	<b>185 615</b>	<b>186 644</b>	<b>192 112</b>	<b>194 111</b>	<b>190 922</b>
<b>Depósitos a vista</b>	<b>19 330</b>	<b>17 725</b>	<b>19 584</b>	<b>18 319</b>	<b>21 605</b>	<b>22 135</b>	<b>24 661</b>	<b>22 890</b>	<b>21 637</b>	<b>22 863</b>	<b>24 874</b>	<b>27 325</b>	<b>27 002</b>
En m/n	15 935	14 595	12 492	12 971	16 251	15 582	15 969	13 061	12 777	11 383	15 370	15 576	17 778
En m/e	3 395	3 131	7 093	5 349	5 355	6 553	8 691	9 829	8 861	11 479	9 504	11 750	9 224
<b>Depósitos a ahorro</b>	<b>77 564</b>	<b>65 308</b>	<b>60 178</b>	<b>61 395</b>	<b>60 448</b>	<b>59 971</b>	<b>60 166</b>	<b>55 965</b>	<b>60 942</b>	<b>60 403</b>	<b>63 559</b>	<b>61 579</b>	<b>61 414</b>
En m/n	68 047	55 770	49 991	51 553	49 984	48 230	46 904	42 840	48 064	47 723	51 326	49 551	47 471
En m/e	9 517	9 538	10 187	9 842	10 464	11 741	13 262	13 125	12 878	12 680	12 233	12 028	13 943
<b>Depósitos a plazo</b>	<b>48 626</b>	<b>51 479</b>	<b>53 281</b>	<b>52 074</b>	<b>49 631</b>	<b>52 849</b>	<b>58 020</b>	<b>92 010</b>	<b>103 035</b>	<b>103 378</b>	<b>103 678</b>	<b>105 207</b>	<b>102 505</b>
En m/n	33 686	35 623	36 604	36 447	33 532	36 122	37 836	68 194	77 136	76 969	76 681	79 271	78 351
En m/e	14 940	15 856	16 677	15 627	16 099	16 727	20 184	23 817	25 899	26 409	26 998	25 936	24 154

FUENTE: SUPERINTENDENCIA DE BANCA Y SEGUROS - SBS

ELABORACIÓN: BCRP. Sucursal Huancayo. Departamento de Estudios Económicos.

**ANEXO 17**

**PASCO: DEPÓSITOS EN LAS ENTIDADES FINANCIERAS UBICADAS POR PROVINCIAS - ABRIL 2009**  
(Saldos en miles de nuevos soles)

ENTIDADES FINANCIERAS	PROVINCIAS						REGIÓN		
	PASCO			OXAPAMPA			M/N	M/E	TOTAL
	M/N	M/E	TOTAL	M/N	M/E	TOTAL			
<b>I. SISTEMA BANCARIO</b>	<b>122 156</b>	<b>41 742</b>	<b>3 281</b>	<b>5 103</b>	<b>2 301</b>	<b>7 405</b>	<b>127 259</b>	<b>44 043</b>	<b>171 302</b>
Crédito	37 116	19 414	56 530	5 103	2 301	7 405	42 219	21 716	63 935
Continental	72 542	17 919	90 462	0	0	0	72 542	17 919	90 462
Interbank	12 498	4 408	16 906	0	0	0	12 498	4 408	16 906
<b>II. INSTITUCIONES DE MICROFINANZAS</b>	<b>3 056</b>	<b>225</b>	<b>3 281</b>	<b>13 285</b>	<b>3 054</b>	<b>16 338</b>	<b>16 341</b>	<b>3 279</b>	<b>19 619</b>
Financiera Crediscotia	988	51	1 040	0	0	0	988	51	1 040
Financiera TFC S.A.	0	0	0	0	0	0	0	0	0
Caja Municipal de Huancayo	1 450	169	1 619	13 285	3 054	16 338	14 735	3 222	17 958
Caja Municipal de Maynas	617	5	622	0	0	0	617	5	622
Edpyme Confianza	0	0	0	0	0	0	0	0	0
<b>TOTAL</b>	<b>125 212</b>	<b>41 967</b>	<b>6 562</b>	<b>18 388</b>	<b>5 355</b>	<b>23 743</b>	<b>143 600</b>	<b>47 322</b>	<b>190 922</b>

1/ Caja Municipal de Sullana a partir de Diciembre 2008

FUENTE: SUPERINTENDENCIA DE BANCA Y SEGUROS - SBS

ELABORACIÓN: BCRP. Susursal Huancayo. Departamento de Estudios Económicos.

ANEXO 18

**PASCO: CRÉDITO DEL SISTEMA FINANCIERO**  
(Saldos en miles de nuevos soles)

ENTIDADES FINANCIERAS	2008									2009			
	Abr	May	Jun	Jul	Ago	Sep	Oct	Nov	Dic	Ene	Feb	Mar	Abr
<b>I. SISTEMA BANCARIO</b>	<b>82 585</b>	<b>85 963</b>	<b>93 014</b>	<b>97 087</b>	<b>103 005</b>	<b>107 992</b>	<b>89 036</b>	<b>120 453</b>	<b>120 947</b>	<b>123 989</b>	<b>125 022</b>	<b>124 321</b>	<b>120 969</b>
Crédito	21 399	23 550	25 314	26 848	29 037	30 703	7 293	35 032	36 101	36 589	37 930	38 214	38 407
Continental	50 994	51 885	56 833	59 303	63 113	66 182	70 328	73 851	73 122	75 511	75 079	73 913	70 372
Interbank	10 192	10 528	10 867	10 936	10 854	11 107	11 415	11 570	11 724	11 889	12 013	12 194	12 189
<b>II. INSTITUCIONES DE MICROFINANZAS</b>	<b>36 884</b>	<b>38 428</b>	<b>39 318</b>	<b>40 034</b>	<b>41 556</b>	<b>44 654</b>	<b>46 407</b>	<b>47 869</b>	<b>49 573</b>	<b>50 442</b>	<b>51 318</b>	<b>52 251</b>	<b>57 867</b>
Financiera Crediscotia	3 795	3 961	4 005	4 059	4 160	5 295	5 318	4 641	4 820	4 824	4 854	4 663	9 364
Financiera TFC	0	0	0	0	447	448	467	493	552	651	515	509	513
Caja Municipal de Huancayo	25 915	26 990	27 627	28 150	28 928	29 795	31 191	32 384	33 210	33 037	33 287	33 769	34 185
Caja Municipal de Maynas	0	0	0	0	0	583	730	1 159	1 674	2 365	2 887	3 209	3 702
Edpyme Confianza	7 174	7 478	7 686	7 825	8 020	8 533	8 700	9 192	9 317	9 565	9 774	10 101	10 102
<b>TOTAL</b>	<b>119 470</b>	<b>124 391</b>	<b>132 333</b>	<b>137 120</b>	<b>144 561</b>	<b>152 646</b>	<b>135 443</b>	<b>168 323</b>	<b>170 520</b>	<b>174 431</b>	<b>176 340</b>	<b>176 572</b>	<b>178 836</b>
<b>En M/N</b>	<b>76 833</b>	<b>80 969</b>	<b>84 437</b>	<b>90 015</b>	<b>94 334</b>	<b>99 996</b>	<b>81 768</b>	<b>110 551</b>	<b>113 953</b>	<b>118 629</b>	<b>121 697</b>	<b>125 810</b>	<b>132 153</b>
<b>En M/E</b>	<b>42 637</b>	<b>43 422</b>	<b>47 896</b>	<b>47 105</b>	<b>50 227</b>	<b>52 650</b>	<b>53 675</b>	<b>57 772</b>	<b>56 567</b>	<b>55 802</b>	<b>54 643</b>	<b>50 762</b>	<b>46 683</b>

1/ CMAC Sullana a partir de Diciembre 2008

FUENTE: SUPERINTENDENCIA DE BANCA Y SEGUROS

ELABORACIÓN: BCRP. Sucursal Huancayo. Departamento de Estudios Económicos.

ANEXO 19

PASCO: CRÉDITO DE LAS ENTIDADES FINANCIERAS UBICADAS POR PROVINCIAS - ABRIL 2009  
(Saldos en miles de nuevos soles)

ENTIDADES FINANCIERAS	PROVINCIAS						REGIÓN		
	PASCO			OXAPAMPA			M/N	M/E	TOTAL
	M/N	M/E	TOTAL	M/N	M/E	TOTAL			
<b>I. SISTEMA BANCARIO</b>	<b>70 151</b>	<b>44 475</b>	<b>114 626</b>	<b>5 431</b>	<b>911</b>	<b>6 343</b>	<b>75 583</b>	<b>45 386</b>	<b>120 969</b>
Crédito	27 117	4 948	32 064	5 431	911	6 343	32 548	5 859	38 407
Continental	31 143	39 230	70 372	0	0	0	31 143	39 230	70 372
Interbank	11 892	297	12 189	0	0	0	11 892	297	12 189
<b>II. INSTITUCIONES DE MICROFINANZAS</b>	<b>45 322</b>	<b>1 294</b>	<b>46 616</b>	<b>1 887</b>	<b>0</b>	<b>1 887</b>	<b>47 209</b>	<b>1 294</b>	<b>57 867</b>
Financiera Crediscotia	9 361	3	9 364	0	0	0	9 361	3	9 364
Financiera TFC	513	0	513	0	0	0	513	0	513
Caja Municipal de Huancayo	32 266	1 160	33 427	759	0	759	33 025	1 160	34 185
Caja Municipal de Maynas	3 702	0	3 702	0	0	0	3 702	0	3 702
Edpyme Confianza	8 840	133	8 974	1 129	0	1 129	9 969	133	10 102
<b>TOTAL</b>	<b>115 473</b>	<b>45 768</b>	<b>161 242</b>	<b>7 319</b>	<b>911</b>	<b>8 230</b>	<b>122 792</b>	<b>46 680</b>	<b>178 836</b>

FUENTE: SUPERINTENDENCIA DE BANCA Y SEGUROS

ELABORACIÓN: BCRP. Sucursal Huancayo. Departamento de Estudios Económicos.



**ANEXO 19**

**PASCO: MOROSIDAD EN LAS ENTIDADES FINANCIERAS UBICADAS POR PROVINCIAS - ABRIL 2009**  
(En porcentaje)

ENTIDADES FINANCIERAS	PROVINCIAS				TOTAL CARTERA PESADA		
	PASCO		OXAPAMPA		PASCO		
	MN	ME	MN	ME	MN	ME	MN
<b>I. EMPRESAS BANCARIAS</b>	<b>2,8</b>	<b>1,9</b>	<b>0,9</b>	<b>0,0</b>	<b>2,6</b>	<b>1,8</b>	<b>2,2</b>
Crédito	2,3	3,0	0,9	0,0	2,1	2,5	2,2
Continental	3,2	0,9	-	-	3,2	0,9	1,9
Interbank	2,7	114,2	-	-	2,7	114,2	4,4
<b>II. INSTITUCIONES DE MICROFINANZAS</b>	<b>1,8</b>	<b>3,2</b>	<b>7,6</b>	<b>-</b>	<b>2,0</b>	<b>4,0</b>	<b>2,3</b>
Financiera Crediscotia	2,9	0,0	-	-	2,9	0,0	2,9
Financiera TFC	0,0	-	-	-	0,0	-	0,0
Caja Municipal de Huancayo	1,7	3,5	14,6	-	2,0	3,5	2,1
Caja Municipal de Maynas	0,0	-	-	-	0,0	-	0,0
Edpyme Efectiva	3,8	0,0	2,8	-	3,7	0,0	3,4
<b>TOTAL</b>	<b>2,5</b>	<b>1,9</b>	<b>2,6</b>	<b>0,6</b>	<b>2,5</b>	<b>1,6</b>	<b>2,2</b>

FUENTE: SUPERINTENDENCIA DE BANCA Y SEGUROS - SBS

ELABORACIÓN: BCRP. Sucursal Huancayo. Departamento de Estudios Económicos.

ANEXO 20

PASCO: CARTERA PESADA DEL SISTEMA FINANCIERO  
(En porcentajes)

ENTIDADES FINANCIERAS	2008									2 009			
	Abr	May	Jun	Jul	Ago	Sep	Oct	Nov	Dic	Ene	Feb	Mar	Abr
<b>I. EMPRESAS BANCARIAS</b>	<b>1,3</b>	<b>0,9</b>	<b>0,9</b>	<b>0,8</b>	<b>0,8</b>	<b>0,7</b>	<b>0,8</b>	<b>0,7</b>	<b>0,7</b>	<b>0,8</b>	<b>0,9</b>	<b>2,3</b>	<b>2,2</b>
Crédito	0,3	0,0	0,0	0,0	0,0	0,0	0,0	0,0	0,0	0,0	0,0	3,0	2,2
Continental	1,4	1,2	1,0	1,0	0,9	0,8	0,8	0,7	0,7	0,7	0,8	1,7	1,9
Interbank	3,1	3,0	2,9	2,8	2,7	2,6	2,5	2,5	4,0	4,2	4,2	4,2	4,4
<b>II. INSTITUCIONES DE MICROFINANZAS</b>	<b>2,2</b>	<b>2,1</b>	<b>2,3</b>	<b>2,3</b>	<b>2,2</b>	<b>2,2</b>	<b>2,0</b>	<b>2,2</b>	<b>2,3</b>	<b>2,0</b>	<b>2,0</b>	<b>2,3</b>	<b>2,3</b>
Financiera Crediscotia	2,5	2,0	2,2	1,6	1,4	1,2	1,2	1,9	2,7	1,7	1,8	2,9	2,9
Financiera TFC	n.d.	n.d.	n.d.	n.d.	n.d.	n.d.	n.d.	n.d.	n.d.	n.d.	n.d.	n.d.	n.d.
Caja Municipal de Huancayo	1,9	2,0	1,9	1,8	2,0	1,8	1,6	1,5	1,2	1,5	1,9	2,1	2,1
Caja Municipal de Maynas	0,0	0,0	0,0	0,0	0,0	0,0	0,0	0,0	0,0	0,0	1,1	1,0	1,0
Edpyme Confianza	3,5	3,7	4,0	3,8	3,7	3,3	2,8	3,4	3,3	3,3	2,5	3,4	3,4
<b>TOTAL</b>	<b>1,6</b>	<b>1,5</b>	<b>1,4</b>	<b>1,3</b>	<b>1,2</b>	<b>1,1</b>	<b>1,2</b>	<b>1,0</b>	<b>1,1</b>	<b>1,1</b>	<b>1,2</b>	<b>2,3</b>	<b>2,2</b>

FUENTE: SUPERINTENDENCIA DE BANCA Y SEGUROS - SBS

ELABORACIÓN: BCRP. Sucursal Huancayo. Departamento de Estudios Económicos.