



BANCO CENTRAL DE RESERVA DEL PERÚ

SUCURSAL HUANCAYO

**SÍNTESIS ECONÓMICA DE PASCO
MARZO 2009**

DEPARTAMENTO ESTUDIOS ECONÓMICOS

CONTENIDO

	RESEÑA INTRODUCTORIA.....	3
I.	ACTIVIDAD PRODUCTIVA.....	4
	1.1. Producción.....	
	1.1.1. Producción Agropecuaria.....	4
	1.1.2. Producción Minera.....	9
	1.1.3. Producción Manufacturera.....	10
	1.1.4. Construcción.....	11
	1.1.5. Producción Eléctrica.....	11
	1.2. Aspectos Laborales.....	11
	1.3. Turismo.....	12
II.	SECTOR EXTERNO.....	13
	2.1 Exportaciones.....	13
III.	FINANZAS PÚBLICAS.....	15
	3.1. Gobierno Central.....	15
	3.2. Gobierno Regional.....	15
IV.	MONEDA Y CRÉDITO.....	18
	4.1. Depósitos del Sistema Financiero.....	18
	4.2. Crédito del Sistema Financiero.....	20
	4.3. Crédito a la Pequeña y Microempresa.....	22
V.	INFORMACIÓN ESTADÍSTICA.....	
	Anexo 1: Producción Agropecuaria.....	24
	Anexo 2: Superficie Sembrada por Campaña.....	25
	Anexo 3: Superficie Cosechada.....	26
	Anexo 4: Producción Minera Metálica.....	27
	Anexo 5 y 6: Producción Manufacturera.....	28
	Anexo 7: Producción Eléctrica.....	29
	Anexo 8: Empleo Formal Urbano en Empresas de 10 y más Trabajadores en Pasco.....	30
	Anexo 9: Arribos por Categorías.....	31
	Anexo 10: Exportaciones FOB por Grupo de Producto.....	32
	Anexo 11: Exportaciones por Bloque Económico y Países.....	33
	Anexo 12: Ingresos Corrientes del Gobierno Central.....	34
	Anexo 13: Gobierno Regional de Pasco: Gastos por Naturaleza.....	35
	Anexo 14: Gobierno Regional de Pasco: Gastos por Naturaleza y Unidad Ejecutora.....	35
	Anexo 15: Gobierno Regional de Pasco: Programa de Inversiones.....	36
	Anexo 16: Depósitos y Obligaciones del Sistema Financiero.....	37
	Anexo 17: Depósitos en las Entidades Financieras ubicadas por Principales Provincia.....	38
	Anexo 18: Créditos del Sistema Financiero al Sector Privado.....	39
	Anexo 19: Crédito de las Entidades Financieras ubicadas por Principales Provincias.....	40
	Anexo 20: Morosidad en las Entidades Financieras ubicadas por Principales Provincias....	42
	Anexo 21: Cartera Pesada del Sistema Financiero.....	41

DIRECCIÓN EN INTERNET

<http://www.bcrp.gob.pe>

RESEÑA INTRODUCTORIA

El indicador de Producción cayó 5,4 por ciento, ante el desempeño negativo de los sectores agropecuario (5,0 por ciento), minero (5,3 por ciento), manufacturero (6,8 por ciento) y construcción (39,7 por ciento); contrarrestado parcialmente por el avance en electricidad (9,7 por ciento) y servicios gubernamentales (11,6 por ciento). La contracción en la minería arrastró a la manufactura y la construcción, a través de una menor demanda de óxido de calcio y cemento, respectivamente. De igual modo, en lo que va del año, el indicador se redujo 7,2 por ciento, determinado básicamente por la menor actividad minera, manufacturera y agropecuaria.

La producción agropecuaria disminuyó 5,0 por ciento, por el resultado desfavorable del sub sector agrícola, debido a la caída en papa ante los fenómenos climáticos adversos que se presentaron en época de siembra, además de la menor producción en café, arroz cáscara, granadilla, piña y pastos dactilys, rye grass y braquearias, no obstante, al incremento de la parte pecuaria, por los buenos resultados en lana de ovino; carnes de, vacuno y ave. Entre enero y marzo, se redujo 13,3 por ciento ante la caída del sub sector agrícola; contrarrestado parcialmente por el aumento del pecuario.

La minería decreció 5,3 por ciento, sustentado en la menor producción de plomo, oro y zinc, como efecto de la menor demanda internacional tanto de minerales concentrados como de refinados. La menor producción de plomo se observó principalmente en Buenaventura, El Brocal, Atacocha y Volcan, en tanto que para zinc destacaron las dos últimas empresas. No obstante, aumentó la producción de cobre y plata. Entre enero y marzo, la actividad retrocedió 6,1 por ciento, ante las disminuciones en plomo, zinc y plata. Es de precisar que, la región mantuvo su liderazgo en la producción de zinc y plata, con una participación de 27,1 y 29,1 por ciento respectivamente, en la producción nacional.

La actividad manufacturera, determinada por la producción de óxido de calcio y orientada a la minería asentada en la parte central del país, disminuyó 6,8 por ciento, por los menores pedidos de las empresas mineras de Pasco,

Huanuco y Junín, quienes la utilizan como insumo para la neutralización de relaves y aguas ácidas.

Las exportaciones sumaron US\$ 34,0 millones, monto inferior en US\$ 21,5 millones (38,7 por ciento) respecto de marzo de 2008, constituidos en su totalidad productos tradicionales. Al respecto, se contrajo el valor de las exportaciones de plomo y zinc en 81,9 y 36,3 por ciento respectivamente, mientras que las de cobre se incrementó 52,3 por ciento, registrándose para todos los casos una disminución en las cotizaciones internacionales, que fue contrarrestado parcialmente en el caso del zinc y el cobre por un mayor volumen exportado. En el caso particular del plomo, en adición a la menor cotización, se sumaron los menores embarques a Asia, especialmente a China y Japón donde los volúmenes exportados cayeron a cero, luego de que en marzo del año pasado se embarcaran 2 076,8 y 1 236,6 toneladas respectivamente.

Los ingresos corrientes del Gobierno Central totalizaron S/. 2,1 millones en el mes, reduciéndose en 16,7 por ciento respecto a marzo de 2008, ante las menores captaciones por IGV (32,5 por ciento). Este resultado se explicó por la suspensión temporal, y en otros casos por la cancelación de contratos de servicios para trabajos de explotación, exploración y labores complementarias.

La ejecución presupuestal del Gobierno Regional a nivel de compromisos totalizó S/. 17,8 millones, nivel inferior 32,6 por ciento, debido a la contracción en los gastos de capital (58,9 por ciento) que se asoció al efecto contable generado por la transferencia de S/. 13,6 millones a favor de la Universidad Nacional Daniel Alcides Carrión (UNDAC), procedentes del Canon y Sobrecanon Minero, en marzo del año pasado.

En el sistema financiero, los saldos de depósitos y colocaciones alcanzaron los S/. 194,1 y S/. 176,6 millones, nivel mayor en 39,8 y 48,9 por ciento, respectivamente, respecto de marzo de 2008. El índice de cartera pesada fue 2,3 por ciento, mayor en 0,7 puntos porcentuales al índice de marzo de 2008.

I. ACTIVIDAD PRODUCTIVA

Producción

El indicador de producción regional decreció 5,4 por ciento, respecto de marzo de 2008, influido principalmente por el desempeño negativo de la actividad Agropecuaria (5,0 por ciento), Minera (5,3 por ciento), Manufacturera (6,8 por ciento), y Construcción (39,7 por ciento); contrarrestado parcialmente por los resultados positivos en Electricidad (9,7 por ciento) y Servicios Gubernamentales (11,6 por ciento). La Minería cayó por la menor producción de plomo y zinc; arrastrando a la Manufactura y la Construcción,

a través de una menor demanda de óxido de calcio y cemento, respectivamente; mientras que la actividad Agropecuaria por la disminución de la producción Agrícola; en tanto que la Electricidad creció por las mayores lluvias en la zona de ceja selva de la región.

Asimismo, entre enero y marzo, el indicador se redujo 7,2 por ciento, determinado básicamente por la menor actividad Agropecuaria, Minera y Manufacturera.

CUADRO Nº 1
VALOR BRUTO DE PRODUCCIÓN
(Variación real 1/)

	MARZO		ENERO – MARZO	
	2 008	2 009	2 008	2 009
Agropecuario	10,7	-5,0	11,3	-6,9
Minería	-3,3	-5,3	-3,4	-6,1
Manufactura	19,2	-6,8	35,4	-8,2
Electricidad	-18,0	9,7	-10,9	9,3
Construcción	37,7	-39,7	46,8	-37,2
Servicios Gubernamentales	-21,3	11,6	-5,0	-2,3
VBP	0,7	-5,4	3,7	-7,2

1/ Respecto al igual del año anterior, a precios de 1994
Elaboración: BCRP, Sucursal Huancayo. Dep. de Estudios Económicos

1.1.1. Producción Agropecuaria

La producción mensual se redujo 5,0 por ciento, ante el resultado negativo del sub sector Agrícola (6,8 por ciento), por efecto de la caída en papa, por fenómenos climáticos adversos, además de café, arroz cáscara, granadilla y piña; y, pastos dactilys y rye grass. De otro lado, el sub sector pecuario observó un ligero crecimiento (0,8 por ciento), sustentado en los resultados positivos de lana de ovino, carne de vacuno y carne de ave.

En el primer trimestre del año, se redujo 6,9 por ciento, ante la caída del sub sector Agrícola (13,3 por ciento), por papa, café, arveja grano verde y pastos dactilys, rye grass y braquearia; contrarrestado parcialmente por el aumento pecuario (7,9 por ciento), debido a los resultados positivos en lana de ovino, ante la mejora de la temporada de esquila, y carnes de vacuno y ave, por mejores precios de mercado.

CUADRO Nº 2
VALOR BRUTO DE PRODUCCIÓN AGROPECUARIO
(Variación real 1/)

	MARZO		ENERO – MARZO	
	2 008	2 009	2 008	2 009
Sub sector Agrícola	14,1	-6,8	11,7	-13,3
Sub sector Pecuario	1,4	0,8	10,6	7,9
Sector Agropecuario	10,7	-5,0	11,3	-6,9

1/ Respecto al igual del año anterior, a precios de 1994
FUENTE: Dirección Regional de Agricultura Pasco
ELABORACIÓN: BCRP, Sucursal Huancayo. Dep. de Estudios Económicos

Gráfico N° 1
Valor Bruto de Producción Agropecuario 2008 – 2009
(Variación real)

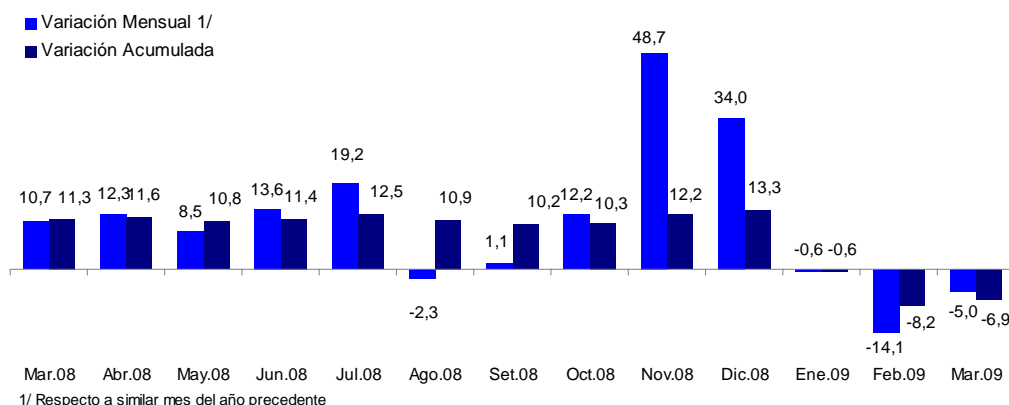

ELABORACION: BCRP Sucursal Huancayo. Departamento de Estudios Económicos.

Subsector Agrícola

La reducción de 6,8 por ciento se sustentó en las caídas en papa (22,4 por ciento), arroz cáscara (28,7 por ciento), piña (1,4 por ciento), y pastos dactilys (58,4 por ciento) y rye grass (56,1 por ciento); explicado en el caso de papa, por las menores áreas sembradas ante las escasas precipitaciones pluviales y los bajos niveles de fertilización por sus altos costos, lo que devino en una reducción en los rendimientos de algunas áreas agrícolas.

Entre enero y marzo, la producción acumuló una contracción de 13,3 por ciento sustentado principalmente en la disminución de papa (33,5 por ciento), la que no pudo ser contrarrestado por otros cultivos con resultados positivos como amarillo duro (54,2 por ciento), yuca (120,7 por ciento) y maíz choclo (163,8 por ciento). Cabe resaltar que, en el caso del amarillo duro, la producción estuvo alentada por las buenas cotizaciones en chacra durante la campaña anterior.

CUADRO N° 3
PRODUCCIÓN DE PRINCIPALES PRODUCTOS AGRÍCOLAS
(TM)

CULTIVO	MARZO			ENERO – MARZO		
	2 008	2 009	Var. %	2 008	2 009	Var. %
Papa	31 129	24 163	-22,4	62 181	41 372	-33,5
Pasto Braquearia	9 062	9 661	6,6	29 122	28 964	-0,5
Pasto Setaria	7 583	8 044	6,1	22 632	24 043	6,2
Plátano	6 966	7 120	2,2	20 383	20 478	0,5
Yuca	1 215	5 385	343,2	4 444	9 807	120,7
Maíz Amarillo Duro	1 402	1 689	20,4	2 908	4 484	54,2
Arroz Cáscara	563	401	-28,7	1 517	2 056	35,6
Rocoto	656	798	21,6	1 929	1 863	-3,4
Maíz Choclo	428	937	118,9	428	1 129	163,8
Granadilla	640	597	-6,8	867	1 073	23,7
Palto	329	465	41,5	803	872	8,6
Haba Grano Verde	518	604	16,6	632	829	31,2
Zapallo	101	455	350,8	364	797	119,0
Piña	279	275	-1,4	946	787	-16,8
Pasto Rye Grass	669	294	-56,1	1 910	718	-62,4
Pasto Dactilys	641	266	-58,4	1 960	680	-65,3
Pijuayo	419	10	-97,6	999	655	-34,4
Otros	950	972	2,4	1 641	1 702	3,8

FUENTE: Dirección Regional de Agricultura Pasco.
ELABORACIÓN: BCRP Sucursal Huancayo. Dep. de Estudios Económicos

Gráfico N° 2
Valor Bruto de Producción Agrícola 2008 - 2009
(Variación Real)

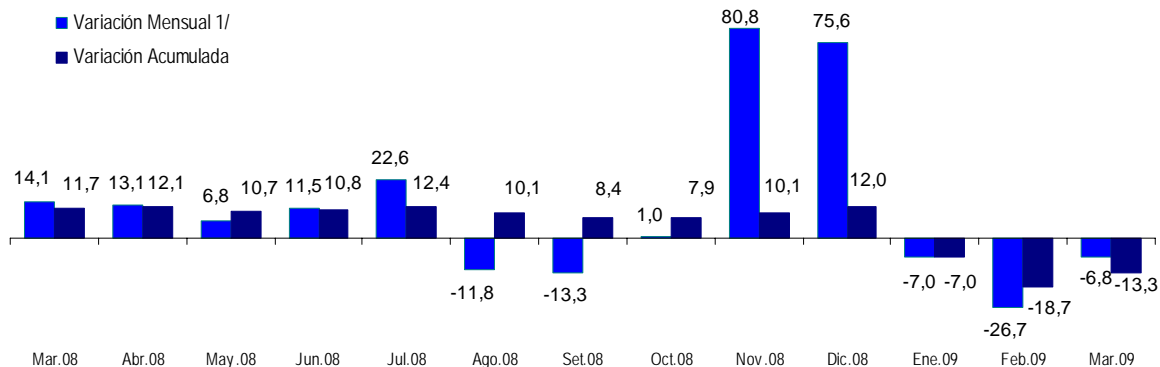

1/ Respecto a similar mes del año precedente

ELABORACIÓN: BCRP Sucursal Huancayo. Departamento de Estudios Económicos

Gráfico N° 3
Cinco Principales Productos en el
VBP Agrícola
(Enero - Marzo 2009)

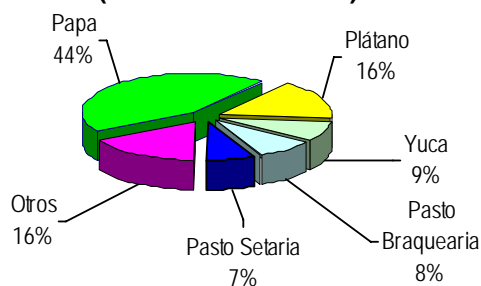

ELABORACIÓN: BCRP Sucursal Huancayo. Departamento de Estudios Económicos

Gráfico N° 4
Composición del VBP Agrícola
(Enero - Marzo 2009)

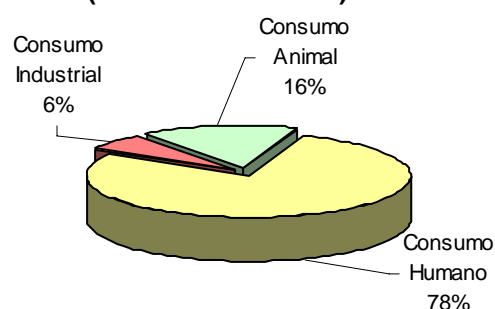

Los precios en chacra crecieron para papa (55,4 por ciento), plátano (2,8, por ciento) y rocoto (73,5 por ciento); en tanto que decreció para la granadilla (7,7 por ciento). Respecto a la papa, explicado por el incremento de los costos de producción, principalmente por fertilización, mano de obra y alquiler de

terrenos; en plátano, por la mayor demanda local y de Lima; en rocoto, por la menor producción local; y en granadilla, por una mayor oferta, al incrementarse nuevas áreas en producción en respuesta a la mayor demanda observada desde el año anterior.

CUADRO N° 4
PRECIOS EN CHACRA DE PRINCIPALES CULTIVOS
(Nuevos soles por Kg.)

CULTIVO	MARZO		Var. %
	2 008	2 009	
Café	5,47	4,71	-13,9
Granadilla	1,46	1,35	-7,7
Papa	0,41	0,63	55,4
Plátano	0,42	0,44	2,8
Rocoto	0,51	0,89	73,5

Fuente: Dirección Regional de Agricultura Junín.
Elaboración: BCRP Sucursal Huancayo. Dep. de Estudios Económicos.

Siembras

Durante marzo, las labores de siembra de la campaña agrícola 2008-2009, se encontraron en su fase de culminación, instalándose 1 735 hectáreas, superior en 255 hectáreas (17,2 por ciento), respecto de marzo de 2008, debido a las mayores precipitaciones pluviales en la zona sierra y selva de la región; favoreciendo, en el primer caso, la instalación de cultivos para consumo humano, como papa (197,2 por ciento), arveja grano verde (54,5 por ciento) y haba grano verde (144,4 por ciento). En la zona de ceja selva, aumentaron los de consumo industrial, destacando en maíz amarillo duro (4,1 por ciento). El incremento en papa se

asoció al aumento en las lluvias así como a la reciente reducción en el precio de los fertilizantes.

En lo que va de la campaña, las siembras totalizaron 23 889 hectáreas, menor en 9,9 por ciento respecto a similar lapso de la campaña anterior, influido principalmente por las menores instalaciones de papa que sumaron 8 101 hectáreas frente a las 10 199 de la campaña pasada, situación que obedeció al alto precio de los insumos agrícolas así como por el mayor costo de la mano de obra.

**CUADRO Nº 5
SUPERFICIE SEMBRADA (Has)**

CULTIVO	MARZO			CAMPAÑA AGRÍCOLA 1/		
	2 008	2 009	Var. %	2007 / 2008	2008 / 2009	Var. %
Papa	107	318	197,2	10 199	8 101	-20,6
Maíz Amarillo Duro	750	781	4,1	3 890	4 044	4,0
Yuca	38	20	-47,4	2 845	2 319	-18,5
Arroz Cáscara	115	240	108,7	1 490	1 954	31,1
Maíz Amiláceo	0	0	-	1 315	1 224	-6,9
Haba Grano Seco	0	0	-	825	727	-11,9
Oca	0	0	-	500	705	41,0
Olluco	0	0	-	709	692	-2,4
Plátano	80	50	-37,5	486	589	21,2
Haba Grano Verde	9	22	144,4	303	587	93,7
Maíz Choclo	0	0	-	414	517	24,9
Arveja Grano Verde	134	207	54,5	297	351	18,2
Fríjol Grano Seco	42	53	26,2	292	351	20,2
Cebada Grano	0	0	-	256	312	21,9
Trigo	32	0	-100,0	367	235	-36,0
Granadilla	24	13	-45,8	331	194	-41,4
Avena Forrajera	0	0	-	213	134	-37,1
Otros	149	31	-79,2	1 773	853	-51,9
TOTAL	1 480	1 735	17,2	26 505	23 889	-9,9

1/ De agosto al mes de julio.

FUENTE: Dirección Regional de Agricultura Pasco.

ELABORACIÓN: BCRP Sucursal Huancayo. Departamento de Estudios Económicos.

Subsector Pecuario

La actividad pecuaria se expandió 0,8 por ciento, respecto de marzo de 2008, ante el aumento en la producción de lana de ovino (61,4 por ciento), carne de vacuno (8,2 por ciento) y carne de ave (26,7 por ciento). En el primer caso, por la mejor temporada de esquila en las comunidades campesinas, cooperativas comunales y en productores

individuales; en carne de vacuno, por mayores rendimientos de peso en vivo, ante la mejora de la alimentación; en carne de aves, por la mejor cotización en los centros de abastos locales.

Entre enero y marzo, creció 7,9 por ciento, determinado por la mayor producción de lana

de ovino (54,5 por ciento), carne de vacuno (11,1 por ciento).
(9,8 por ciento), ave (42,4 por ciento) y alpaca

**CUADRO Nº 6
PRODUCCIÓN PECUARIA
(T.M.)**

ESPECIES	MARZO			ENERO - MARZO		
	2 008	2 009	Var. %	2 008	2 009	Var. %
Carne de Alpaca	9,7	10,1	3,8	23,2	25,7	11,1
Carne de Ave	7,9	10,0	26,7	19,0	27,0	42,4
Carne de Caprino	1,3	2,5	97,0	3,4	4,4	29,8
Carne de Llama	6,5	5,4	-17,0	15,2	15,2	0,3
Carne de Ovino	161,5	128,4	-20,5	425,0	366,7	-13,7
Carne de Porcino	179,4	159,8	-10,9	456,9	469,5	2,8
Carne de Vacuno	243,3	263,2	8,2	727,5	799,1	9,8
Leche	1 428,1	1 412,6	-1,1	4 550,7	4 278,5	-6,0
Huevos	2,4	2,6	9,1	7,0	7,8	11,1
Lana de Ovino	150,5	242,9	61,4	751,5	1 161,1	54,5
Fibra de Alpaca	0,0	0,0	-	0,0	0,0	-
Fibra de Llama	0,0	0,0	-	0,0	0,0	-

FUENTE: Dirección Regional de Agricultura Pasco.
ELABORACIÓN: BCRP Sucursal Huancayo. Dep. de Estudios Económicos

**Gráfico Nº 5
Valor Bruto de Producción Pecuaria 2008 - 2009
(Variación real)**

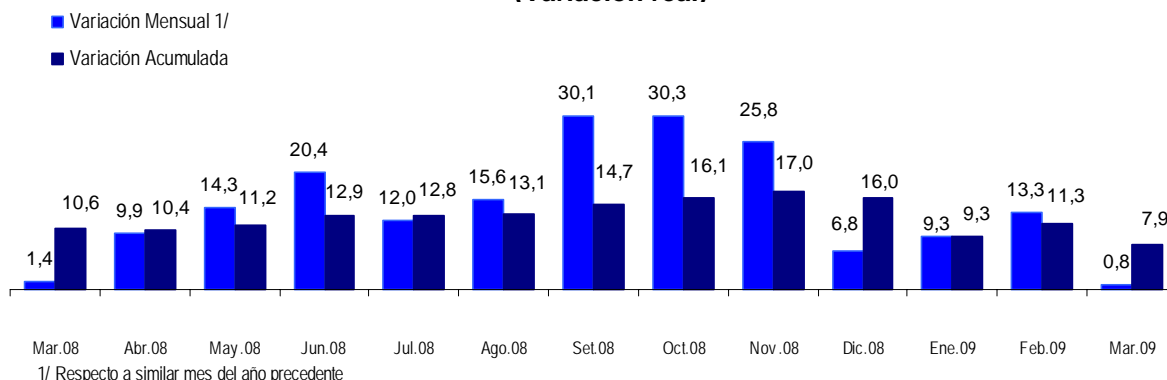

ELABORACIÓN: BCRP Sucursal Huancayo. Departamento de Estudios Económicos

**Gráfico Nº 6
Participación en el VBP Pecuario
(Enero - Marzo 2009)**

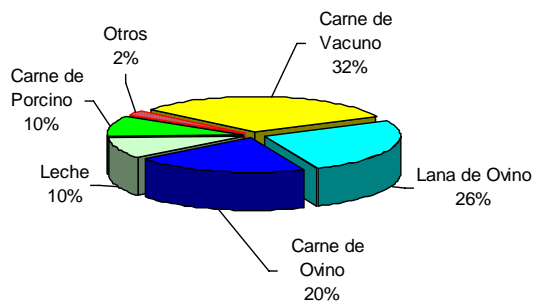

ELABORACIÓN: BCRP Sucursal Huancayo. Departamento de Estudios Económicos

1.1.2. Producción Minera

La actividad minera decreció 5,3 por ciento, ante la menor producción de plomo (18,6 por ciento) y zinc (8,0 por ciento), como resultado de la contracción en la demanda internacional, tanto de minerales concentrados como de refinados. La menor producción de plomo se observó principalmente en Buenaventura, El Brocal, Atacocha y Volcan, en tanto que para zinc destacaron las dos últimas empresas. Sin

embargo, aumentó la producción de cobre (27,6 por ciento) y plata (4,0 por ciento).

En el acumulado, dicha actividad se redujo 6,1 por ciento, ante las disminuciones en plomo (17,4 por ciento), zinc (8,9 por ciento) y plata (1,3 por ciento), principalmente por las mineras Volcan, El Brocal y Buenaventura para el plomo y zinc, y por Volcan y El Brocal para la plata.

**CUADRO Nº 7
PRODUCCIÓN MINERA METÁLICA
(Contenido Fino)**

	MARZO			ENERO - MARZO		
	2 008	2 009	Var. %	2 008	2 009	Var. %
Cobre (TMF)	1 529	1 951	27,6	4 125	5 017	21,6
Plomo (TMF)	13 953	11 361	-18,6	41 154	33 985	-17,4
Zinc (TMF)	37 753	34 718	-8,0	111 232	101 317	-8,9
Oro (Grs.f)	201 711	172 504	-14,5	472 695	571 854	21,0
Plata (Kg.f)	89 486	93 093	4,0	274 819	271 305	-1,3
TOTAL 1/			-5,3			-6,1

1/ Variación en términos reales, a precios de 1994.

FUENTE: DGM/DPM/ Estadística Minera.

ELABORACIÓN: BCRP Sucursal Huancayo. Dep. de Estudios Económicos

**Gráfico Nº 7
Valor Bruto de Producción Minera 2008 - 2009**

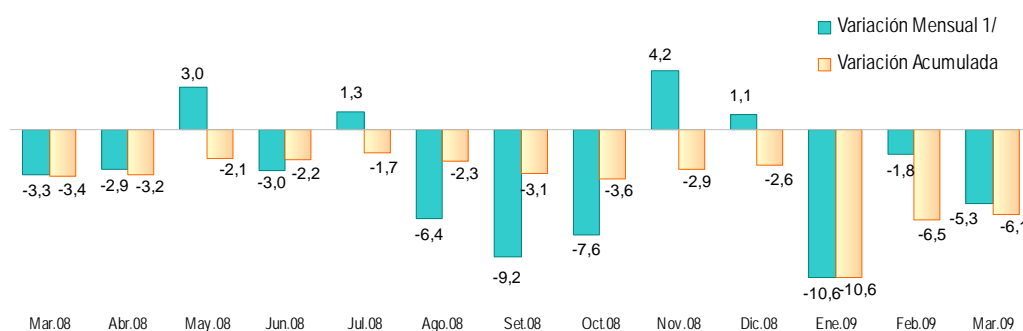

1/ Respecto a similar mes del año precedente

ELABORACIÓN: BCRP Sucursal Huancayo. Departamento de Estudios Económicos.

**Gráfico Nº 8
Participación en el VBP Minero
(Enero - Marzo 2009)**

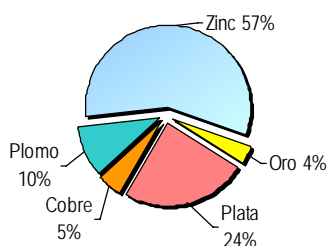

**Gráfico Nº 9
Evolución del VBP Minero**

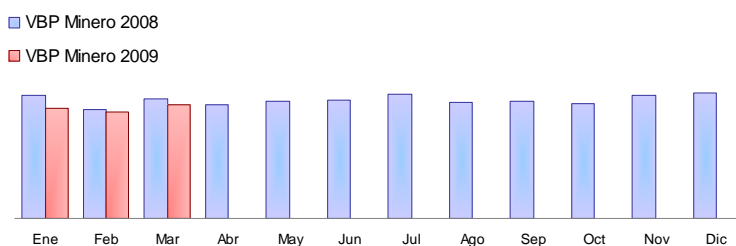

ELABORACIÓN: BCRP Sucursal Huancayo. Departamento de Estudios Económicos.

La producción de zinc, plata y plomo constituyen las de mayor importancia en la región, por lo que entre enero y marzo

llegaron a representar el 57,0 el 24,0 y el 10,0 por ciento del VBP minero regional, respectivamente.

Gráficos N° 10 Y 11
Producción de Zinc y Plata por Empresa

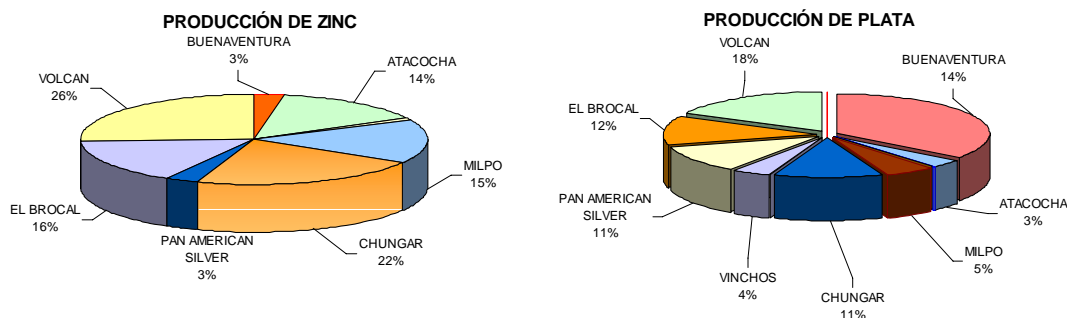

ELABORACIÓN: BCRP Sucursal Huancayo. Departamento de Estudios Económicos.

La minería se constituye en la actividad económica regional más significativa, explicando más del 55,0 por ciento de la estructura del PBI de Pasco de 1994 (año base), por lo que entre enero y marzo

representó el 27,1 por ciento de la producción nacional de zinc, el 29,1 por ciento de plata y el 41,8 por ciento de plomo, constituyéndose en el primer productor de plomo y plata, y el segundo de zinc.

1.1.3. Producción Manufacturera

La actividad manufacturera, determinada por la producción de óxido de calcio y con mercado en la región central del país, se contrajo 6,8 por ciento, respecto a marzo de 2008, ante la menor demanda de las empresas mineras localizadas en Pasco, Huánuco y Junín que la utilizan como insumo para la

neutralización de los relaves y aguas ácidas. Cabe resaltar que, la contracción de esta actividad se registró desde octubre de 2008.

Entre enero y marzo, la producción se redujo 8,2 por ciento, respecto a igual periodo de 2008

CUADRO N° 8
VALOR BRUTO DE PRODUCCIÓN DEL SECTOR MANUFACTURA
(Variación real 1/)

	MARZO		ENERO - MARZO	
	2 008	2 009	2 008	2 009
Producción de Oxido de Calcio	19,2	-6,8	35,4	-8,2

1/ Respecto al igual del año anterior, a precios de 1994.

FUENTE: PRODUCE - Pasco

ELABORACIÓN: BCRP Sucursal Huancayo. Dep. de Estudios Económicos.

Gráfico N° 12
Producción y Venta de Óxido de Calcio
(En toneladas)

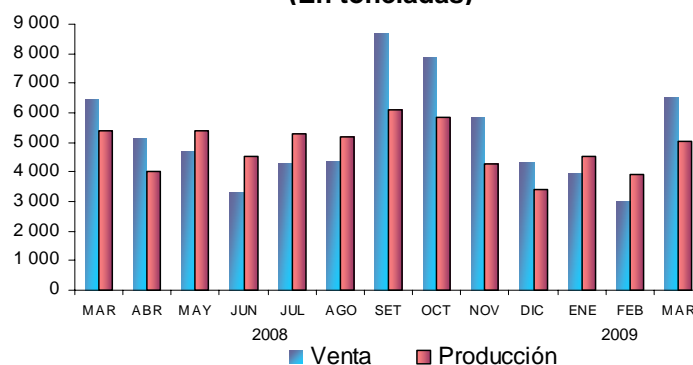

ELABORACIÓN: BCRP Sucursal Huancayo. Departamento de Estudios Económicos

1.1.4. Construcción

En marzo, el sector se contrajo 39,7 por ciento, siendo éste el décimo mes que registra una disminución consecutiva, por las menores adquisiciones de las empresas mineras y contratistas vinculados con el sector, debido a la paralización de las obras de exploración y construcción complementarias a la actividad

minera. No obstante a ello, se observó un mayor consumo por parte del gobierno regional, para obras de Transporte, y Salud y Saneamiento. De igual modo, en lo que va del año el sector acumuló una caída de 37,2 por ciento.

**CUADRO Nº 9
INDICADOR DEL SECTOR CONSTRUCCIÓN 1/**

	MARZO			ENERO – MARZO		
	2 008	2 009	Var. %	2 008	2 009	Var. %
Despacho de Cemento (TM)	11 670	7 032	-39,7	34 981	21 964	-37,2

1/ Estimado en enero de 2009

FUENTE: Empresa Cemento Andino

ELABORACIÓN: BCRP Sucursal Huancayo. Dep. de Estudios Económicos.

1.1.5. Electricidad

La producción mensual creció 9,7 por ciento, explicado por la mayor generación hidroeléctrica de las empresas Enersur (9,6 por ciento) y Electrocentro (15,1 por ciento) que operan las centrales Yuncan 2 y Pozuzo, respectivamente. En ambos casos influyeron las mayores lluvias registradas en la zona de ceja selva de la región (provincia de Oxapampa y distritos de Huachon y Paucartambo en la provincia de Pasco).

En el acumulado, el sector aumentó 9,3 por ciento, ante la mayor generación hidroeléctrica de Enersur (9,3 por ciento) y Electrocentro (16,3 por ciento). Es de precisar que, Enersur, ubicada en Paucartambo y que aprovecha las aguas del río Huachon, alcanzó en lo que va del año una participación de 99,7 por ciento, beneficiando a los municipios distritales de Paucartambo y Huachón a travez de la transferencia de recursos financieros por concepto del canon hidroenergético.

**CUADRO Nº 10
PRODUCCIÓN DE ELECTRICIDAD
(En MW.h)**

	MARZO			ENERO – MARZO		
	2 008	2 009	Var. %	2 008	2 009	Var. %
ELECTROCENTRO	238	274	15,1	640	744	16,3
ENERSUR	78 033	85 556	9,6	237 127	259 116	9,3
TOTAL	78 271	85 830	9,7	237 767	259 860	9,3

FUENTE: OSINERGMIN

ELABORACIÓN: BCRP Sucursal Huancayo. Dep. de Estudios Económicos.

1.2 Aspectos Laborales

El empleo en la ciudad de Cerro de Pasco, respecto de marzo de 2008, decreció en 20,3 por ciento, originado por la menor demanda en los sectores, Extractivo (20,5 por ciento), Industria (47,9 por ciento) y Servicios (28,1 por ciento). Este resultado se sustenta en la disminución de la actividad Minera que ha derivado en una menor demanda de servicios

conexos como las desarrolladas por las contratas así como de empresas manufactureras dedicadas a la explotación de óxido de calcio. Con relación al mes anterior, continuó registrándose menor empleo principalmente en los sectores industria y servicios.

Gráfico N° 13
Pasco: Empleo Urbano en Empresa de 10 a más Trabajadores (Variación Anual 1/)



Gráfico N° 14
Pasco: Empleo Formal Urbano, según Sectores Económicos (Variación Anual 1/)



1/ A partir de enero de 2009, respecto a similar mes del año anterior
Fuente: MTPE – Informe Estadístico Mensual

ELABORACIÓN: BCRP Sucursal Huancayo. Departamento de Estudios Económicos.

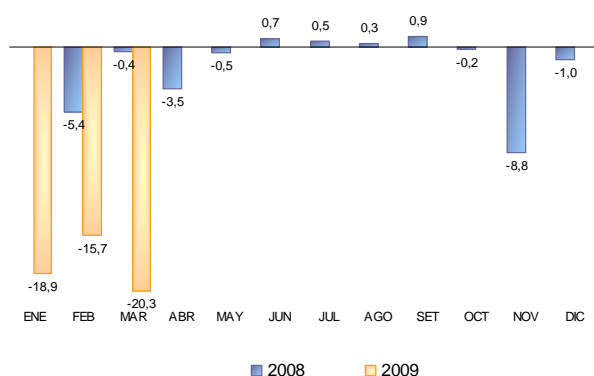
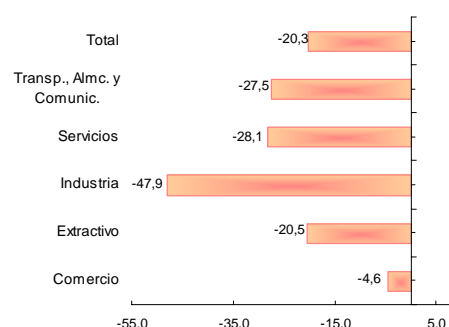
CUADRO N° 11
CIUDAD DE CERRO DE PASCO: DISTRIBUCIÓN Y VARIACIÓN DEL EMPLEO SEGÚN SECTORES ECONÓMICOS – MARZO 2009

Sectores Económicos	Distribución porcentual al mes de agosto 2008 1/	Variación mensual 2/	Variación anual 3/
Comercio	0,6	0,0	-4,6
Extractivo	67,3	-3,7	-20,5
Industria	4,7	-17,4	-47,9
Servicios	25,0	-10,7	-28,1
Transporte, Almc. y Comunic.	2,4	-3,8	-27,5
Total	100	-5,9	-20,3
Total absoluto	7 539		

1/ Última actualización del marco muestral, la cual se actualiza anualmente.

2/ Variación del empleo respecto al mes anterior.

3/ Variación del empleo respecto al mismo mes del año anterior.

Nota: El sector Servicios incluye a la sub rama Electricidad, Gas y Agua.

FUENTE: MTPE-DNPEFP. Informe Estadístico Mensual.

1.3 Turismo

En el mes, los indicadores de la actividad mostraron una situación desfavorable, al reducirse el número de Arribos y Pernoctaciones en 32,0 y 21,6 por ciento, respectivamente, ante la menor afluencia de visitantes nacionales, contrarrestado parcialmente por el incremento de extranjeros. El menor flujo de nacionales obedeció a la contracción de la actividad minera, que conllevó a una menor afluencia de nacionales que por motivos de negocio o trabajo eventual (contratas) arribaban a la región.

De otro lado, la mayor afluencia de extranjeros se observó principalmente en la provincia de Oxapampa (zona de ceja selva).

Del mismo modo, entre enero y marzo, los Arribos y Pernoctaciones disminuyeron en 26,7 y 27,5 por ciento, respectivamente, ante el menor flujo de nacionales; no obstante al incremento del turismo extranjero, concentrado principalmente a visitar las ciudades de Oxapampa, Villa Rica, Pozuzo y sus alrededores.

**CUADRO N° 12
NÚMERO DE ARRIBOS Y PERNOCACIONES
EN ESTABLECIMIENTOS DE HOSPEDAJE**

	MARZO			ENERO – MARZO		
	2 008	2 009	Var. %	2 008	2 009	Var. %
ARRIBOS	9 497	6 457	-32,0	26 977	19 783	-26,7
- Nacionales	9 472	6 426	-32,2	26 927	19 698	-26,8
- Extranjeros	25	31	24,0	50	85	70,0
PERNOCTACIONES	10 592	8 300	-21,6	34 158	24 750	-27,5
- Nacionales	10 579	8 261	-21,9	34 057	24 574	-27,8
- Extranjeros	13	39	200,0	101	176	74,3

FUENTE: Dirección Regional de Comercio Exterior y Turismo - Pasco
ELABORACIÓN: BCRP Sucursal Huancayo. Dep. de Estudios Económicos.

II. SECTOR EXTERNO

2.1. Exportaciones

Las exportaciones sumaron US\$ 34,0 millones, monto inferior en US\$ 21,5 millones (38,7 por ciento) respecto de marzo de 2008, constituido en su totalidad Productos Tradicionales. Al respecto, se contrajo el valor de las exportaciones de plomo y zinc en 81,9 y 36,3 por ciento respectivamente, mientras que las de cobre se expandieron en 52,3 por ciento, registrándose en todos los casos una disminución en las cotizaciones internacionales que fue contrarrestado parcialmente en el caso del zinc y el cobre por un mayor volumen exportado. En el caso particular del plomo, en adición a la menor cotización, se sumaron los

menores embarques a Asia, especialmente a China y Japón donde los volúmenes exportados cayeron a cero, luego de que en marzo del año pasado se embarcaran 2 076,8 y 1 236,6 toneladas respectivamente.

Entre enero y marzo, los envíos sumaron US\$ 82,9 millones, inferior en US\$ 68,4 millones a lo registrado en igual periodo del año pasado, debido principalmente a la contracción en los precios internacionales de los productos mineros (cobre, plomo y zinc) y por las menores ventas de lana (77,9 por ciento).

**CUADRO N° 13
PASCO: EXPORTACIONES POR GRUPO DE PRODUCTOS
(Valor FOB en miles de US\$)**

	MARZO			ENERO – MARZO		
	2 008	2 009	Var. %	2 008	2 009	Var. %
Productos Tradicionales	55 347	33 980	-38,6	151 172	82 888	-45,2
Agropecuario	0	54	-	55	109	99,5
Mineros	55 347	33 926	-38,7	151 117	82 779	-45,2
Productos No Tradicionales	86	0	-100,0	211	50	-76,5
Agropecuarios	0	0	-	0	3	-
Textil	86	0	-100,0	211	47	-77,9
Otros No Tradicionales	0	0	-	0	0	-
TOTAL EXPORTACIONES	55 432	33 980	-38,7	151 383	82 938	-45,2

FUENTE: SUNAT. www.sunat.gob.pe
ELABORACIÓN: BCRP Sucursal Huancayo. Dep. de Estudios Económicos.

Gráfico N° 15
Estructura de Exportaciones por Grupo de Productos

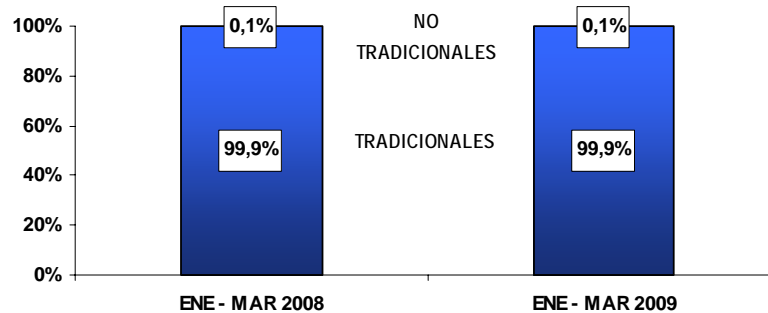

ELABORACIÓN: BCRP Sucursal Huancayo. Departamento de Estudios Económicos

CUADRO N° 14
PASCO: EXPORTACIONES DE PRODUCTOS TRADICIONALES
(Volumen Exportado en TM)

	MARZO			ENERO - MARZO		
	2 008	2 009	Var. %	2 008	2 009	Var. %
Agropecuario						
Café	0	21	-	20	40	102,4
Mineros						
Cobre	4 728	8 012	69,4	7 952	19 219	141,7
Oro	0	0	-	0	0	-100,0
Plomo	5 403	1 832	-66,1	26 170	20 088	-23,2
Zinc	51 613	62 716	21,5	99 615	111 589	12,0

FUENTE: SUNAT. www.sunat.gob.pe

ELABORACIÓN: BCRP Sucursal Huancayo. Dep. de Estudios Económicos.

Durante el primer trimestre del año, el principal destino de exportación fue el continente asiático, resaltando la participación de China (66,4 por ciento), República de

Corea (16,4 por ciento) y Japón (5,8 por ciento), seguido de Chile, África y España, a donde se destinaron, minerales concentrados de zinc y cobre.

CUADRO N° 15
PRINCIPALES PAÍSES DE DESTINO Y PRINCIPAL PRODUCTO EXPORTADO
(Enero - Marzo 2009)

País	% del Total	Principales Productos
China	66,4	Minerales de cobre, plomo y zinc, y sus concentrados.
República de Corea	16,4	Minerales de plomo y zinc, así como sus concentrados.
Japón	5,8	Minerales de zinc, así como sus concentrados.
Chile	2,9	Minerales de cobre y sus concentrados.
África	1,9	Minerales de zinc y sus concentrados.
España	1,8	Minerales de zinc y sus concentrados.
Estados Unidos	1,7	Minerales de zinc y sus concentrados.
Otros países	3,2	Minerales de cobre y zinc, así como sus concentrados. Café sin tostar y descafeinar; y lana.
TOTAL	100,0	

FUENTE: SUNAT. www.sunat.gob.pe

ELABORACIÓN: BCRP Sucursal Huancayo. Departamento de Estudios Económicos.

III. FINANZAS PÚBLICAS

3.1. Gobierno Central

Los ingresos corrientes del Gobierno Central totalizaron S/. 2,1 millones en el mes, reduciéndose en 16,7 por ciento respecto a marzo de 2008, ante las menores captaciones por IGV (32,5 por ciento). Este resultado se explicó por la suspensión temporal y en otros casos cancelación de contratos de servicios

para trabajos de explotación, exploración y labores complementarias.

En el acumulado, la recaudación por la SUNAT fue de S/. 6,4 millones, menor en 35,2 por ciento respecto a similar periodo de 2008, por la disminución en las captaciones por IGV (58,6 por ciento).

CUADRO N° 16
INGRESOS CORRIENTES DEL GOBIERNO CENTRAL
(En miles de nuevos soles)

	MARZO			ENERO - MARZO		
	2 008	2 009	Var. %	2 008	2 009	Var. %
I. INGRESOS TRIBUTARIOS	2 419	2 111	-16,7	9 385	6 424	-35,2
1). Impuesto a la Renta	991	1 048	0,9	2 753	3 133	7,8
Personas Naturales	216	282	24,4	636	985	46,7
Personas Jurídicas	673	643	-8,9	1 969	2 012	-3,2
Regularización	101	123	16,1	148	136	-13,2
2). Impuesto a las Importaciones	0	0	-	0	0	-
3). Impuesto a la Producción y Consumo	1 277	903	-32,5	6 169	2 695	-58,6
Impuesto General a las Ventas	1 276	902	-32,5	6 164	2 692	-58,6
Impuesto Selectivo al Consumo (ISC)	1	1	-51,7	4	3	-43,7
4). Otros Ingresos Tributarios	151	160	1,2	464	597	21,7
II. INGRESOS NO TRIBUTARIOS	0	0	-	0	0	-
TOTAL INGRESOS CORRIENTES (I+II)	2 419	2 111	-16,7	9 385	6 424	-35,2

1/ Variación en términos reales

FUENTE: Superintendencia Nacional de Administración Tributaria – SUNAT

ELABORACIÓN: BCRP, Sucursal Huancayo. Departamento de Estudios Económicos

Gráfico N° 16
Recaudación Tributaria Mensual
(En miles de nuevos soles)

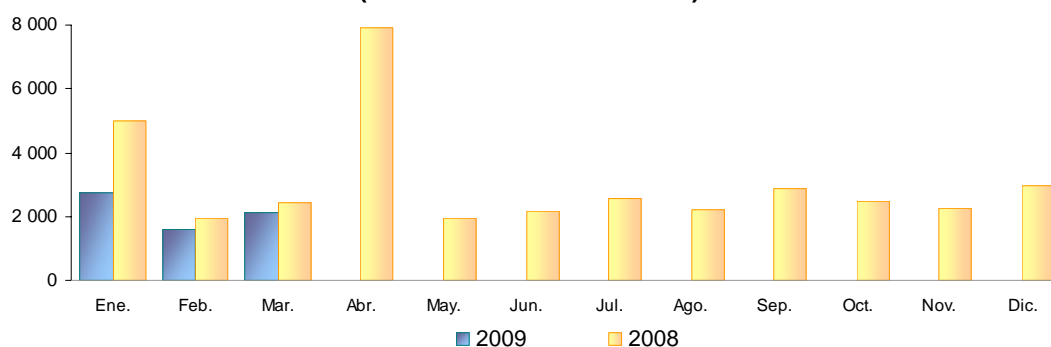

ELABORACIÓN: BCRP, Sucursal Huancayo. Departamento de Estudios Económicos

3.2 Gobierno Regional

La ejecución presupuestal de compromisos totalizó S/. 17,8 millones, inferior 32,6 por ciento respecto a marzo de 2008, debido a la contracción en los Gastos de Capital (58,9 por

ciento) que se asoció al efecto contable generado por la transferencia de S/. 13,6 millones a favor de la Universidad Nacional Daniel Alcides Carrión (UNDAC),

procedentes del Canon y Sobrecanon Minero, en marzo del año pasado. No obstante a ello, se ejecutaron mayores inversiones vía adquisición de Activos No Financieros (1 056,8 por ciento), orientados principalmente a Transportes y, Salud y Saneamiento, que en conjunto implicó un compromiso de S/. 5,0 millones para obras de agua y desagüe, y la rehabilitación de la carretera que une la selva central de Junín (Chanchamayo) con Pasco (Villa Rica), en el tramo que comprende desde

del puente Reiter (Junín) al puente Paucartambo (Pasco).

Entre enero y marzo, la ejecución sumó S/. 48,1 millones, inferior en 7,9 por ciento de lo comprometido en igual periodo de 2008, ante la disminución de otros gastos de capital. Pese a ello se observó una mayor ejecución de obras (adquisición de activos no financieros) que pasó de S/0,6 a S/. 12,3 millones.

CUADRO Nº 17
GASTOS COMPROMETIDOS DEL GOB. REG. POR GENÉRICA DE GASTO
(En nuevos soles)

	MARZO			ENERO - MARZO		
	2 008	2 009	Var. % 1/	2 008	2 009	Var.% 1/
GASTOS CORRIENTES	10 632 308	11 500 943	3,2	34 871 510	35 831 393	-2,7
Personal y Oblig. Sociales	8 774 239	9 280 192	0,9	29 529 472	29 542 586	-5,3
Pens. y Otras Prest. Sociales	695 114	718 887	-1,3	2 348 387	2 492 384	0,5
Bienes y Servicios	1 044 818	1 419 355	29,7	2 638 997	3 630 572	30,3
Otros Gastos Corrientes	118 137	82 509	-33,3	354 654	165 851	-55,7
GASTOS DE CAPITAL	14 504 295	6 251 402	-58,9	14 643 433	12 313 648	-20,4
Adq. de Act. No Financieros	515 744	6 251 402	1 056,8	597 428	12 313 648	1 851,9
Adq. de Activos. Financieros	45 785	0	-100,0	45 785	0	-100,0
Otros Gastos de Capital	13 942 766	0	-100,0	14 000 219	0	-100,0
TOTAL	25 136 603	17 752 345	-32,6	49 514 943	48 145 041	-7,9

1/ Variación en términos reales

FUENTE: Gobierno Regional de Pasco

ELABORACIÓN: BCRP, Sucursal Huancayo. Departamento de Estudios Económicos

Gráfico Nº 17
Participación en el Gasto del Gobierno Regional
(Enero - Marzo 2009)

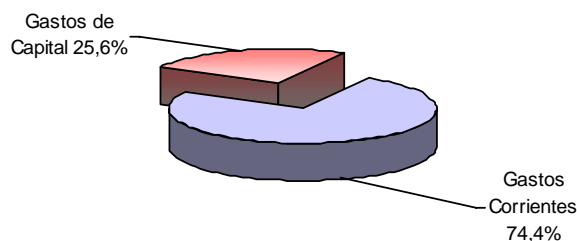

ELABORACIÓN: BCRP, Sucursal Huancayo. Departamento de Estudios Económicos

Del total de egresos registrados en lo que va del año, el 74,4 por ciento se destinó a Gastos Corrientes y el 25,6 por ciento a Gastos de Capital. Según unidades ejecutoras, el 74,3 por ciento de los Gastos Corrientes fue realizado por el Ministerio de Educación, el 15,9 por ciento por el Ministerio de Salud, el

7,2 por ciento por la Sede del Gobierno Regional y el 2,5 por ciento restante por las demás unidades. En los Gastos de Capital, el 98,2 por ciento fue ejecutado por la Sede del Gobierno Regional, el 1,0 por ciento por el Ministerio de Salud y el 0,8 por ciento restante por el resto de unidades.

CUADRO Nº 18
GASTOS COMPROMETIDOS DEL GOB. REGIONAL POR UNIDAD EJECUTORA
(En nuevos soles)

	MARZO			ENERO – MARZO		
	2 008	2 009	Var. % 1/	2 008	2 009	Var. % 1/
GASTOS CORRIENTES	10 632 308	11 500 943	3,2	34 871 510	35 831 393	-2,7
Sede del Gobierno Regional	612 133	862 522	34,5	1 951 853	2 596 625	26,0
M. Agricultura	138 415	147 686	1,8	449 398	471 606	-0,6
M. Transporte	100 342	108 351	3,1	324 786	441 503	28,7
M. Educación	7 863 623	8 111 012	-1,6	26 494 863	26 632 168	-4,8
M. Salud	1 917 794	2 271 372	13,0	5 650 610	5 689 492	-4,6
GASTOS DE CAPITAL	14 504 295	6 251 402	-58,9	14 643 433	12 313 648	-20,4
Sede del Gobierno Regional	14 413 046	6 080 336	-59,7	14 494 730	12 090 076	-21,0
M. Agricultura	0	0	-	0	0	-
M. Transporte	0	16 774	-	0	17 222	-
M. Educación	4 000	54 954	1 211,2	61 453	77 853	20,0
M. Salud	87 249	99 338	8,7	87 249	128 497	39,5
TOTAL	25 136 603	17 752 345	-32,6	49 514 943	48 145 041	-7,9

1/ Variación en términos reales

FUENTE: Gobierno Regional de Pasco

ELABORACION: BCRP, Sucursal Huancayo. Departamento de Estudios Económicos

Entre enero y marzo, los gastos del gobierno regional fueron financiados principalmente con recursos ordinarios (73,7 por ciento),

recursos determinados (19,5 por ciento), y donaciones y transferencias (5,2 por ciento).

CUADRO Nº 19
GASTOS COMPROMETIDOS DEL GOB. REGIONAL, POR FUENTE DE FINANCIAMIENTO
(En nuevos soles)

	MARZO			ENERO – MARZO		
	2 008	2 009	Var. % 1/	2 008	2 009	Var. % 1/
Recursos Ordinarios	10 739 256	11 398 489	1,3	34 721 828	35 476 349	-3,2
Recursos Direc. Recaudados	238 772	303 488	21,3	591 937	806 889	29,1
Donaciones y Transferencias	171 169	1 063 087	492,8	171 169	2 496 669	1 281,3
Recursos Determinados	13 987 406	4 987 282	-66,0	14 030 010	9 365 134	-36,8
TOTAL	25 136 603	17 752 345	-32,6	49 514 943	48 145 041	-7,9

1/ Variación en términos reales

FUENTE: Gobierno Regional de Pasco

ELABORACION: BCRP, Sucursal Huancayo. Departamento de Estudios Económicos.

Ejecución del Programa de Inversiones

Las inversiones comprometidas sumaron S/. 6,3 millones, monto superior a los S/. 0,5 millones registrados en marzo de 2008, explicado por los mayores gastos en los sectores de Transportes, Salud y Saneamiento, Administración y Planeamiento, y Protección y Previsión Social.

Entre las principales obras ejecutadas y/o comprometidas durante el mes se tienen, en Educación y Cultura, con el mejoramiento de la oferta de servicios educativos para el logro del aprendizaje básico y técnico formativo de los estudiantes (S/. 0,1 millones); en Salud y Saneamiento, con la ampliación y mejoramiento de los sistemas de agua potable y desagüe del centro poblado de Shelby así como de los asentamientos humanos Techo

Propio y Túpac Amaru (S/. 0,9 millones); en Transporte, con la rehabilitación de la carretera Chanchamayo-Villa Rica, tramo: Puente Reither – Puente Paucartambo - Villa Rica (S/. 2,1 millones); en administración y planeamiento, con estudios de preinversión (S/. 0,1 millones); y en Protección y Previsión

Social, con obras de emergencia (S/./257,3 miles).

Entre enero y marzo, las inversiones sumaron S/. 12,3 millones, mayor en 1 842,2 con relación a similar lapso de 2008, sustentado en las inversiones en Transportes, y Salud y Saneamiento.

CUADRO Nº 20
INVERSIÓN COMPROMETIDA DEL GOBIERNO REGIONAL, POR SECTORES
(En nuevos soles)

PROYECTO	MARZO			ENERO – MARZO		
	2 008	2 009	Var. % 1/	2 008	2 009	Var. % 1/
Administración y Planeamiento	87 137	540 943	492,5	126 218	980 336	631,9
Agraria	0	49 209	-	0	128 119	-
Protección y Previsión Social	32 785	225 475	556,4	32 785	519 836	1 394,2
Defensa y Seguridad Nacional	0	0	-	0	0	-
Educación y Cultura	290 000	443 222	45,9	290 000	749 890	143,7
Energía y Recursos Minerales	0	0	-	0	0	-
Trabajo	0	0	-	0	0	-
Industria, Comercio y Servicios	0	0	-	0	0	-
Salud y Saneamiento	18 053	1 388 421	7 240,0	18 053	2 731 568	14 158,2
Transportes	87 769	3 604 132	3 819,1	130 373	7 203 900	5 107,0
TOTAL DE INVERSIONES	515 744	6 251 402	1 056,8	597 428	12 313 648	1 842,2

1/ Variación en términos reales

FUENTE: Gobierno Regional de Pasco

ELABORACIÓN: BCRP, Sucursal Huancayo. Departamento de Estudios Económicos.

IV. MONEDA Y CRÉDITO

4.1 Depósitos del Sistema Financiero

Al término del mes, los saldos depositados en el sistema financiero de la región totalizaron S/. 194,1 millones, lo que significó un incremento de 39,8 por ciento respecto de marzo de 2008, debido a las mayores captaciones por las Empresas Bancarias (42,0 por ciento) y entidades Microfinancieras (22,0 por ciento).

Este desempeño se explicó por los convenios a través del pago de haberes, promociones por apertura de cuenta, pagos del gobierno regional a cuentas de empresas contratistas que vienen desarrollando proyectos de infraestructura, y mayores depósitos por CTS y a plazo fijo por las atractivas tasas de interés que ofrecieron las entidades de Microfinanzas.

Adicionalmente, por la expansión de los servicios financieros, mediante la atención de una mayor cobertura geográfica con la apertura de nuevas agencias u oficinas por parte del Banco de Crédito (junio 2008), y CMAC Maynas y Huancayo (junio y septiembre de 2008 respectivamente).

Por tipo de moneda, los depósitos en soles crecieron 33,1 por ciento, mientras que en dólares fue de 63,9 por ciento.

Las captaciones de las Empresas Bancarias alcanzaron los S/. 175,9 millones, lo que significó una participación del 90,6 por ciento.

CUADRO Nº 21
DEPÓSITOS DEL SISTEMA FINANCIERO
(Saldos en miles de nuevos soles)

	MARZO		
	2 008	2 009	Var. % 1/
Empresas Bancarias	117 738	175 940	42,0
Instituciones de Microfinanzas	14 155	18 171	22,0
Cajas Municipales	14 155	18 171	22,0
Edpymes	-	-	-
TOTAL	131 893	194 111	39,8
En Moneda Nacional (M/N)	103 075	144 398	33,1
En Moneda Extranjera (M/E)	28 818	49 714	63,9

1/ Variación en valores reales

FUENTE: Superintendencia de Banca y Seguros (SBS)

ELABORACIÓN: BCRP, Sucursal Huancayo. Departamento de Estudios Económicos

Gráfico Nº 18
Depósitos del Sistema Financiero por Tipo de Moneda
(Variaciones porcentuales reales 1/)

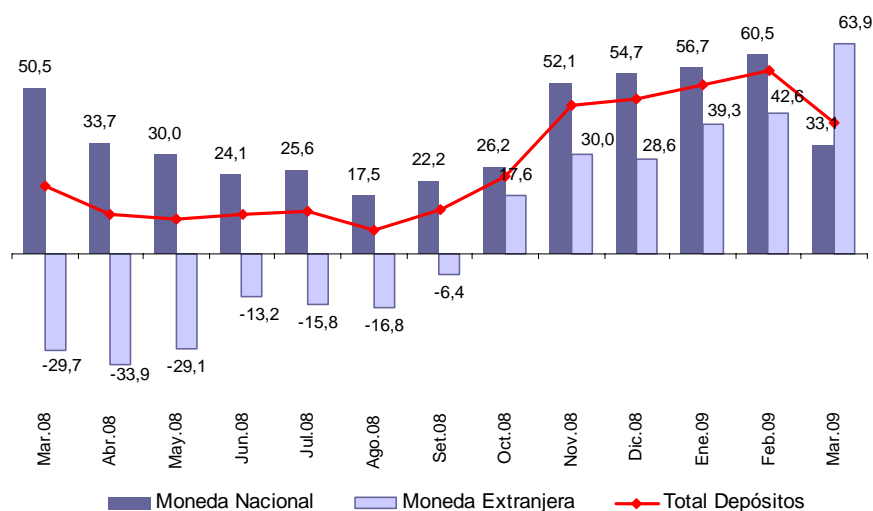

1/ Respecto a similar mes del año anterior.

ELABORACIÓN: BCRP, Sucursal Huancayo. Departamento de Estudios Económicos

Los Depósitos a Plazo representaron el 54,2 por ciento del total de captaciones, registrando el mayor crecimiento real (122,2 por ciento) ante las mayores tasas de interés,

respecto de su similar de marzo de 2008; en tanto que los Depósitos a la Vista y en Ahorro participaron con el 14,1 y 31,7 por ciento, respectivamente.

CUADRO Nº 22
EVOLUCIÓN SEGÚN TIPO DE DEPÓSITOS
(Saldos en miles de nuevos soles)

	MARZO		
	2 008	2 009	Var. % 1/
Depósitos a la Vista	15 872	27 325	63,6
Depósitos en Ahorro	71 038	61 579	-17,6
Depósitos a Plazo	44 983	105 207	122,2
TOTAL	131 893	194 111	39,8

1/ Variación en valores reales

FUENTE: Superintendencia de Banca y Seguros (SBS)

ELABORACIÓN: BCRP, Sucursal Huancayo. Dpto. de Estudios Económicos

En el total de depósitos, según entidades financieras, destacó la participación del Banco Continental (44,3 por ciento), seguido del

Banco de Crédito (37,2 por ciento), así como la menor participación de la Caja Maynas (0,3 por ciento).

CUADRO N° 23
PARTICIPACIÓN EN LOS DEPÓSITOS
(En porcentajes)

	MARZO		
	Miles de S/.	Mes	Acumulado
Continental	86 085	44,3	44,3
Crédito	72 228	37,2	81,6
CMAC Huancayo	17 633	9,1	90,6
Interbank	16 557	8,5	99,2
CrediScotia	1 070	0,6	99,7
CMAC Maynas	538	0,3	100,0
TOTAL	194 111	100,0	

FUENTE: Superintendencia de Banca y Seguros (SBS)
ELABORACIÓN: BCRP, Sucursal Huancayo. Departamento de Estudios Económicos.

4.2. Crédito del Sistema Financiero

Al término del mes, el crédito total otorgado en la región ascendió a S/. 176,6 millones, superior en 48,9 por ciento, respecto a marzo del año pasado. El resultado se asoció al incremento de las colocaciones en las Empresas Bancarias (51,6 por ciento) y de entidades Microfinancieras (42,0 por ciento), debido a la inercia de los préstamos efectuados durante el año pasado, por lo que no se hace evidente los efectos de la contracción de la actividad minera. En el primer caso, se prestaron S/. 129,0 millones, equivalentes al 73,0 por ciento del total, sustentado en los contratos de arrendamiento financiero (leasing) a contratistas mineras para la compra de maquinaria y equipo, créditos de consumo vía convenio con instituciones

públicas (educación y salud), además de colocaciones a empresas constructoras que vienen ejecutando obras de infraestructura por encargo de los gobiernos, regional y locales. De otro lado, el sector Microfinanciero, con un saldo de cartera de S/. 47,6 millones, se orientó básicamente a las Pymes del sector comercio y servicios así como para consumo.

Los créditos en moneda nacional y extranjera aumentaron en 62,5 y 23,4 por ciento, respectivamente, con lo que el ratio de dolarización alcanzó 28,7 por ciento, inferior en 5,9 puntos porcentuales, comparado a su similar de marzo de 2008.

CUADRO N° 24
CRÉDITO DEL SISTEMA FINANCIERO
(Saldos en miles de nuevos soles)

	MARZO		
	2 008	2 009	Var. % 1/
Empresas Bancarias	81 200	128 984	51,6
Instituciones de Microfinanzas	31 978	47 588	42,0
Cajas Municipales	25 217	36 978	40,0
Edpymes	6 761	10 101	42,6
Financieras	0	509	-
TOTAL	113 178	176 572	48,9
En Moneda Nacional (M/N)	73 909	125 810	62,5
En Moneda Extranjera (M/E)	39 269	50 762	23,4

1/ Variación en valores reales
FUENTE: Superintendencia de Banca y Seguros (SBS)
ELABORACIÓN: BCRP, Sucursal Huancayo. Departamento de Estudios Económicos

Gráfico Nº 19
Créditos del Sistema Financiero por Tipo de Moneda
(Variaciones porcentuales reales 1/)

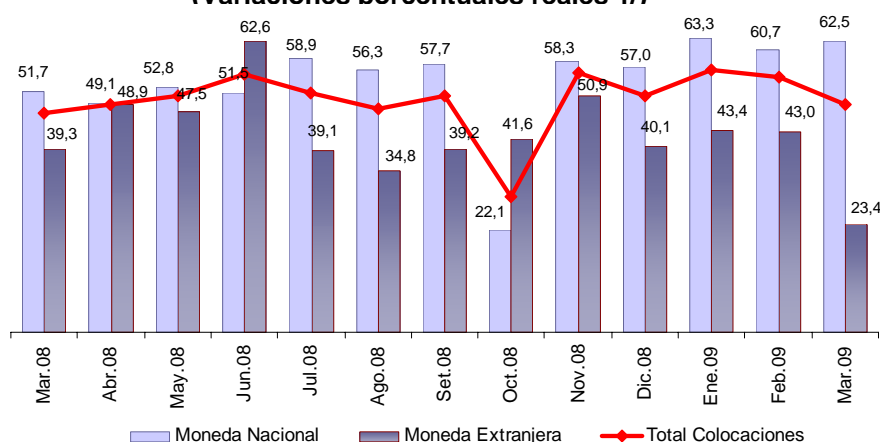

1/ Respecto a similar mes del año anterior.

ELABORACIÓN: BCRP, Sucursal Huancayo. Departamento de Estudios Económicos

Por tipo de colocaciones, destacaron los créditos Comerciales y de Consumo con una participación de 35,2 y 32,1 por ciento respectivamente, registrándose en el primero

el mayor incremento real (66,0 por ciento), seguido de los créditos MES (62,8 por ciento).

CUADRO Nº 25
CRÉDITOS DEL SISTEMA FINANCIERO POR TIPO 1/
(Saldos en miles de nuevos soles)

	Var. % 2/	Part. %
	Mar.09 / Mar.08	Marzo 2009
Créditos Comerciales	66,0	35,2
Créditos Consumo	16,4	32,1
Créditos Hipotecarios	28,8	8,1
Créditos MES	62,8	24,7
TOTAL	42,5	100,0

1/ Sólo considera principales tipos de créditos

2/ Variación en valores reales

FUENTE: Superintendencia de Banca y Seguros (SBS)

ELABORACIÓN: BCRP, Sucursal Huancayo. Dpto. de Estudios Económicos.

En el total de colocaciones, según entidades financieras, la mayor intermediación recayó en el Banco Continental con el 41,9 por ciento;

mientras que, contrariamente, la Financiera TFC participó con sólo el 0,3 por ciento del total colocado.

CUADRO Nº 26
PARTICIPACIÓN EN LOS CRÉDITOS
(En porcentajes)

	MARZO		
	Miles de S/.	Mes	Acumulado
Continental	73 913	41,9	41,9
Crédito	38 214	21,6	63,5
CMAC Huancayo	33 769	19,1	82,6
Interbank	12 194	6,9	89,5
Edpyme Confianza	10 101	5,7	95,3
CrediScotia	4 663	2,6	97,9
CMAC Maynas	3 209	1,8	99,7
Financiera TFC	509	0,3	100,0
TOTAL	176 572	100,0	

FUENTE: Superintendencia de Banca y Seguros (SBS)

ELABORACIÓN: BCRP, Sucursal Huancayo. Departamento de Estudios Económicos

Gráfico N° 20
Depósitos y Colocaciones del Sistema Financiero
(En miles de nuevos soles)

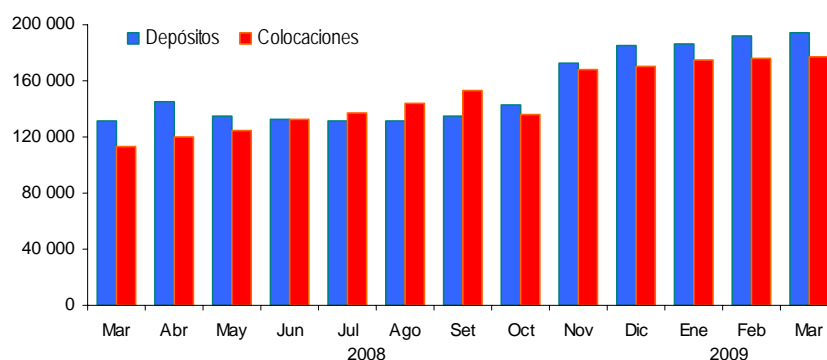

ELABORACIÓN: BCRP, Sucursal Huancayo. Departamento de Estudios Económicos

La morosidad del sistema fue de 2,3 por ciento, mayor en 0,7 puntos porcentuales a su similar de marzo de 2008. La morosidad en moneda nacional y extranjera aumentaron en 0,8 y 0,2 puntos porcentuales, respectivamente.

CUADRO N° 27
MOROSIDAD EN EL SISTEMA FINANCIERO 1/
(En porcentaje de las colocaciones brutas)

	MARZO		Variación
	2 008	2 009	
Empresas Bancarias	1,3	2,4	1,1
Instituciones de Microfinanzas	2,6	2,3	-0,3
CMAC Huancayo	2,3	2,1	-0,2
CMAC Maynas		0,0	0,0
Edpyme Confianza	3,6	3,4	-0,2
Financiera TFC	0,0	4,0	4,0
TOTAL	1,6	2,3	0,7
En M/N	1,9	2,7	0,8
En M/E	1,2	1,4	0,2

1/ Cartera pesada = (créditos vencidos + créditos en cobranza judicial) / colocaciones brutas

FUENTE: Instituciones Financieras

ELABORACIÓN: BCRP, Sucursal Huancayo. Departamento de Estudios Económicos

4.3. Crédito a la Pequeña y Microempresa

El crédito otorgado a la pequeña y microempresa totalizó S/. 51,7 millones, lo que significó un incremento de 38,9 por

ciento respecto a marzo de 2008, incorporándose al sector la Financiera CrediScotia, antes Banco de Trabajo.

CUADRO N° 28
CRÉDITO OTORGADO A LA PEQUEÑA Y MICROEMPRESA
(Saldos en miles de nuevos soles)

INSTITUCIONES	MARZO		
	2 008	2 009	Var. % 1/
Instituciones Financieras	35 552	51 741	38,9
CMAC HUANCAYO	25 217	33 769	27,8
EDPYME CONFIANZA S A	6 761	10 101	42,6
CREDISCOTIA	3 574	4 663	24,5
CMAC MAYNAS		3 209	-
TOTAL	35 552	51 741	38,9

1/ Variación en términos reales.

FUENTE: Superintendencia de Banca y Seguros (SBS)

ELABORACIÓN: BCRP, Sucursal Huancayo. Departamento de Estudios Económicos

V. INFORMACIÓN ESTADÍSTICA

ANEXO 1

PASCO: PRODUCCIÓN AGROPECUARIA
(T.M.)

CULTIVOS	2 008											2 009				CULTIVOS
	ENE - MAR	MAR	ABR	MAY	JUN	JUL	AGO	SET	OCT	NOV	DIC	ENE	FEB	MAR	ENE - MAR	
TOTAL AGRÍCOLA	155 664	63 548	62 474	58 776	55 453	48 128	36 933	36 107	35 513	36 450	37 581	38 587	41 588	62 134	142 309	TOTAL AGRÍCOLA
Consumo Humano	93 449	42 666	41 148	38 012	33 295	25 539	18 729	18 416	14 875	16 817	17 593	18 188	21 107	41 250	80 545	Consumo Humano
Arroz Cáscara	1 517	563	378	200	95	195	90	0	0	0	270	990	665	401	2 056	Arroz Cáscara
Arveja Grano Verde	57	57	401	117	301	575	288	16	0	0	0	0	0	0	0	Arveja Grano Verde
Caigua	76	24	26	26	26	26	26	26	26	45	26	26	19	26	71	Caigua
Cebada Grano	0	0	0	0	0	240	156	0	0	0	0	0	0	0	0	Cebada Grano
Frejol Grano Seco	53	30	25	25	30	214	94	76	22	59	95	38	0	0	38	Frejol Grano Seco
Granadilla	867	640	717	756	694	450	436	517	475	422	351	276	200	597	1 073	Granadilla
Haba Grano Verde	632	518	473	552	133	8	32	63	9	0	0	45	180	604	829	Haba Grano Verde
Haba Grano Seco	0	0	0	0	941	364	0	0	0	0	0	0	0	0	0	Haba Grano Seco
Maiz Amiláceo	0	0	0	0	662	908	79	0	0	0	0	0	0	0	0	Maiz Amiláceo
Maiz Choclo	428	428	902	2 407	1 205	206	0	0	0	0	0	0	192	937	1 129	Maiz Choclo
Mandarina	30	30	115	71	43	32	10	0	0	0	0	0	0	20	20	Mandarina
Naranja + Tangelo	150	150	240	390	596	455	270	50	0	0	0	0	0	260	260	Naranja + Tangelo
Oca	0	0	144	1 329	1 628	620	0	0	0	0	0	0	0	0	0	Oca
Olluco	0	0	240	2 136	2 225	590	0	0	0	0	0	0	0	0	0	Olluco
Paito	803	329	168	139	51	17	10	5	29	42	174	233	465	872	872	Paito
Papa	62 181	31 129	26 336	18 909	12 932	7 275	1 284	1 167	778	2 553	2 951	7 228	9 981	24 163	41 372	Papa
Papaya	263	83	69	82	65	148	75	76	75	90	124	37	62	49	148	Papaya
Piña	946	279	293	274	303	371	282	259	315	331	273	273	239	275	787	Piña
Plátano	20 383	6 966	7 488	7 267	7 923	8 016	7 943	9 440	7 408	7 077	6 661	6 898	6 460	7 120	20 478	Plátano
Trigo	0	0	0	0	0	467	92	0	0	0	0	0	0	0	0	Trigo
Yuca	4 444	1 215	2 015	2 050	2 283	2 523	7 141	6 520	5 620	6 037	6 412	1 878	2 544	5 385	9 807	Yuca
Zapallo	364	101	160	377	456	616	126	180	72	144	270	252	90	455	797	Zapallo
Otros Consumo Humano	257	125	959	906	703	1 222	295	21	71	30	60	72	242	493	808	Otros Consumo Humano
Consumo Industrial	6 108	2 723	2 549	3 497	4 109	3 485	1 890	1 351	1 447	836	910	1 789	2 830	2 583	7 201	Consumo Industrial
Algodón	0	0	0	0	0	0	6	5	10	13	0	0	0	0	0	Algodón
Achiote	0	0	0	0	0	72	197	305	545	40	1	0	0	0	0	Achiote
Cacao	3	1	2	9	13	18	16	13	3	8	12	2	2	4	8	Cacao
Café	245	245	741	2 173	2 787	1 553	394	8	0	0	0	0	0	83	83	Café
Maiz Amarillo Duro	2 908	1 402	722	211	105	683	436	5	0	0	1 050	1 746	1 689	4 484	4 484	Maiz Amarillo Duro
Pijuayo	999	419	316	265	215	90	264	414	369	260	310	285	360	10	655	Pijuayo
Rocoto	1 929	656	768	839	929	1 049	578	601	520	515	443	416	650	798	1 863	Rocoto
Yacon	25	0	0	0	60	20	0	0	0	0	144	36	72	0	108	Yacon
Consumo Animal	56 108	18 159	18 778	17 267	18 049	19 104	16 314	16 340	19 192	18 797	19 078	18 611	17 651	18 302	54 564	Consumo Animal
Alfalfa	386	155	190	114	100	77	72	55	56	80	76	48	35	24	107	Alfalfa
Avena Forrajera	0	0	15	0	1 438	189	0	0	0	0	0	0	0	0	0	Avena Forrajera
Pasto Braquearia	29 122	9 062	9 496	8 896	8 460	10 854	8 660	8 852	10 875	10 996	10 275	10 076	9 227	9 661	28 964	Pasto Braquearia
Pasto Dactylis	1 960	641	647	590	534	458	109	192	319	60	299	225	188	266	680	Pasto Dactylis
Rye Grass	1 910	669	706	604	541	476	116	192	314	82	401	234	191	294	718	Rye Grass
Pasto Setaria	22 632	7 583	7 653	7 029	6 950	7 009	7 317	7 020	7 600	7 528	7 983	8 009	7 990	8 044	24 043	Pasto Setaria
Trebol	97	49	71	34	26	41	42	29	28	50	43	19	20	13	52	Trebol
TOTAL PECUARIO	6 979,3	2 190,5	2 245,4	2 343,5	2 518,1	2 463,5	2 361,2	2 261,2	2 310,9	2 443,1	2 460,8	2 467,7	2 449,9	2 530,6	7 448,2	TOTAL PECUARIO
Carne	1 670,1	609,6	716,8	745,2	877,4	833,4	791,9	705,8	683,3	744,6	792,9	546,6	581,8	579,3	1 707,6	Carne
Carne de Alpaca	23	9,7	11,6	12,5	15,2	14,2	13,4	10,9	10,7	13,7	16,1	7,5	8,2	10,1	26	Carne de Alpaca
Carne de Ave	19	7,9	8,0	8,9	11,2	9,7	9,7	9,0	10,2	9,5	12,8	8,9	9,0	10,0	27	Carne de Ave
Carne de Caprino	3	1,3	1,3	1,4	1,7	1,6	1,5	1,4	1,4	1,5	1,9	0,9	0,9	2,5	4	Carne de Caprino
Carne de Llama	15	6,5	7,4	8,6	9,5	8,8	8,3	6,9	7,0	8,2	10,1	4,9	5,0	5,4	15	Carne de Llama
Carne de Ovino	425	161,5	174,2	214,0	256,3	247,0	214,9	181,7	169,6	188,7	195,9	116,4	121,9	128,4	367	Carne de Ovino
Carne de Porcino	457	179,4	212,4	218,0	265,3	273,0	244,7	208,5	188,1	215,4	252,4	153,2	156,5	159,8	470	Carne de Porcino
Carne de Vacuno	727	243,3	301,9	281,9	318,1	279,0	299,4	287,4	296,3	307,6	303,7	255,7	280,3	263,2	799	Carne de Vacuno
Leche	4 551	1 428,1	1 526,0	1 595,6	1 638,0	1 627,4	1 566,5	1 552,5	1 590,4	1 610,9	1 627,2	1 494,9	1 370,9	1 412,6	4 278	Leche
Huevos	7	2,4	2,5	2,6	2,7	2,7	2,8	2,9	3,0	3,2	3,3	2,6	2,6	2,6	8	Huevos
Lana de Ovino	751	150,5	0,0	0,0	0,0	0,0	0,0	0,0	0,0	0,0	0,0	423,7	494,6	536,0	1 454	Lana de Ovino
Fibra	0,0	0,0	0,0	0,0	0,0	0,0	0,0	0,0	34,2	84,4	37,4	0,0	0,0	0,0	0,0	Fibra
Fibra de Alpaca	0	0,0	0,0	0,0	0,0	0,0	0,0	0,0	27,6	69,9	30,1	0,0	0,0	0,0	0	Fibra de Alpaca
Fibra de Llama	0	0,0	0,0	0,0	0,0	0,0	0,0	0,0	6,6	14,5	7,3	0,0	0,0	0,0	0	Fibra de Llama

FUENTE: Dirección Regional de Agricultura - Pasco
ELABORACIÓN: BCRP, Sucursal Huancayo, Departamento de Estudios Económicos

ANEXO 2

PASCO: SUPERFICIE SEMBRADA
(En hectáreas)

CULTIVOS	2007-2008						2008-2009									CULTIVOS	
	AGO - MAR	MAR	ABR	MAY	JUN	JUL	AGO	SET	OCT	NOV	DIC	ENE	FEB	MAR	AGO - MAR		
CONSUMO HUMANO	21 546	661	977	898	701	752	3 856	7 385	4 871	1 290	343	305	527	945	19 522	CONSUMO HUMANO	
Arroz Cáscara	1 490	115	120	0	0	0	220	840	469	85	50	30	20	240	1 954	Arroz Cáscara	
Arveja Grano Verde	297	134	77	0	0	0	0	0	0	0	0	0	144	207	351	Arveja Grano Verde	
Caigua	35	3	4	3	4	3	9	8	5	3	3	2	0	3	33	Caigua	
Cebada Grano	256	0	0	0	0	0	0	0	0	5	137	107	63		312	Cebada Grano	
Frejol Grano Seco	292	42	42	69	50	5	44	147	92	0	0	0	15	53	351	Frejol Grano Seco	
Granadilla	331	24	87	15	15	0	28	43	50	25	15	8	12	13	194	Granadilla	
Haba Grano Verde	303	9	4	0	0	0	24	247	245	11	0	0	38	22	587	Haba Grano Verde	
Haba Grano Seco	825	0	0	0	0	0	76	445	200	6	0	0	0	0	727	Haba Grano Seco	
Maíz Amiláceo	1 315	0	0	0	0	0	58	459	584	123	0	0	0	0	1 224	Maíz Amiláceo	
Maíz Choclo	414	0	0	0	0	0	13	210	257	36	0	1	0	0	517	Maíz Choclo	
Mandarina	0	0	0	0	0	0	0	0	0	0	0	0	0	0	0	0	Mandarina
Naranja + tangelo	0	0	0	0	0	0	0	0	0	0	0	0	0	0	0	0	Naranja + tangelo
Oca	500	0	0	0	0	0	191	297	193	24	0	0	0	0	705	Oca	
Olluco	709	0	0	0	0	0	264	344	84	0	0	0	0	0	692	Olluco	
Palto	0	0	0	0	0	0	0	0	0	0	0	0	0	0	0	0	Palto
Papa	10 199	107	122	11	31	320	2 380	3 270	1 712	341	0	0	80	318	8 101	Papa	
Papaya	0	0	0	0	0	0	0	0	0	0	0	0	0	0	0	0	Papaya
Piña	4	0	0	0	0	0	0	0	1	0	0	0	0	0	1	0	Piña
Plátano	486	80	50	40	50	60	80	120	102	82	60	55	40	50	589	Plátano	
Trigo	367	32	0	0	0	0	0	0	0	0	45	83	107	0	235	Trigo	
Yuca	2 845	38	458	750	533	353	424	780	638	452	0	0	5	20	2 319	Yuca	
Zapallo	126	8	9	7	10	7	25	21	52	3	0	8	0	14	123	Zapallo	
Otros Consumo Humano	752	69	4	3	8	4	20	154	187	94	33	11	3	5	507	Otros Consumo Humano	
CONSUMO INDUSTRIAL	4 247	814	455	22	17	8	685	1 214	820	71	59	4	500	790	4 143	CONSUMO INDUSTRIAL	
Algodón	52	0	0	0	0	0	0	0	0	0	0	0	0	0	0	0	Algodón
Achiote	0	0	0	0	0	0	0	0	0	0	0	0	0	0	0	0	Achiote
Cacao	70	25	20	10	10	0	0	0	0	0	0	0	0	5	5	0	Cacao
Café	50	30	0	0	0	0	0	0	0	10	10	0	0	4	24	0	Café
Maíz Amarillo Duro	3 890	750	409	4	0	8	685	1 190	791	52	45	0	500	781	4 044	Maíz Amarillo Duro	
Pijuayo	0	0	0	0	0	0	0	0	0	0	0	0	0	0	0	0	Pijuayo
Rocoto	183	9	26	0	3	0	0	18	23	9	4	4	0	0	58	0	Rocoto
Yacon	2	0	0	8	4	0	0	6	6	0	0	0	0	0	12	0	Yacon
CONSUMO ANIMAL	712	5	0	0	0	0	0	18	8	102	70	22	4	0	224	CONSUMO ANIMAL	
Alfalfa	17	5	0	0	0	0	0	2	0	0	0	0	2	0	4	0	Alfalfa
Avena Forrajera	213	0	0	0	0	0	0	12	4	76	39	1	2	0	134	0	Avena Forrajera
Braquearia	353	0	0	0	0	0	0	0	0	0	0	0	0	0	0	0	Braquearia
Dactylis	59	0	0	0	0	0	0	2	2	13	27	7	0	0	51	0	Dactylis
Rye Grass	45	0	0	0	0	0	0	2	2	13	4	7	0	0	28	0	Rye Grass
Setarea	21	0	0	0	0	0	0	0	0	0	0	0	0	0	0	0	Setarea
Trebol	4	0	0	0	0	0	0	0	0	0	0	7	0	0	7	0	Trebol
TOTAL	26 505	1 480	1 432	920	718	760	4 541	8 617	5 699	1 463	472	331	1 031	1 735	23 889	TOTAL	

FUENTE: Dirección Regional de Agricultura - Pasco
ELABORACIÓN: BCRP. Sucursal Huancayo. Departamento de Estudios Económicos

ANEXO 3

PASCO: SUPERFICIE COSECHADA
(En hectáreas)

CULTIVOS	2 008											2 009			CULTIVOS	
	ENE - MAR	MAR	ABR	MAY	JUN	JUL	AGO	SET	OCT	NOV	DIC	ENE	FEB	MAR		ENE - MAR
CONSUMO HUMANO	6 059	3 067	3 151	2 810	3 286	3 252	1 296	695	547	768	13 188	1 379	1 606	2 512	5 497	CONSUMO HUMANO
Arroz Cáscara	1 002	362	235	130	60	120	55	0	0	0	180	660	448	275	1 383	Arroz Cáscara
Arveja Grano Verde	15	15	68	21	78	124	64	4	0	0	0	0	0	0	0	Arveja Grano Verde
Caigua	12	4	4	4	4	4	4	4	4	7	4	4	3	4	11	Caigua
Cebada Grano	0	0	0	0	0	129	127	0	0	0	0	0	0	0	0	Cebada Grano
Frejol Grano Seco	35	20	17	19	24	211	63	50	14	38	62	25	0	0	25	Frejol Grano Seco
Granadilla	0	0	0	0	0	0	0	0	0	0	1 091	0	0	0	0	Granadilla
Haba Grano Verde	89	78	92	94	19	1	4	7	1	0	0	5	31	76	112	Haba Grano Verde
Haba Grano Seco	0	0	0	0	563	262	0	0	0	0	0	0	0	0	0	Haba Grano Seco
Maíz Amiláceo	0	0	0	0	422	820	73	0	0	0	0	0	0	0	0	Maíz Amiláceo
Maíz Choclo	59	59	121	146	74	14	0	0	0	0	0	0	12	60	72	Maíz Choclo
Mandarina	0	0	0	0	0	0	0	0	0	0	0	38	0	0	0	Mandarina
Naranja + tangelo	0	0	0	0	0	0	0	0	0	0	246	0	0	0	0	Naranja + tangelo
Oca	0	0	18	165	226	91	0	0	0	0	0	0	0	0	0	Oca
Olluco	0	0	24	322	299	77	0	0	0	0	0	0	0	0	0	Olluco
Palto	0	0	0	0	0	0	0	0	0	0	243	0	0	0	0	Palto
Papa	4 447	2 421	2 389	1 688	1 060	586	90	73	46	207	221	510	879	1 598	2 987	Papa
Papaya	0	0	0	0	0	0	0	0	0	0	76	0	0	0	0	Papaya
Piña	0	0	0	0	0	0	0	0	0	0	311	0	0	0	0	Piña
Plátano	0	0	0	0	0	0	0	0	0	0	10 085	0	0	0	0	Plátano
Trigo	0	0	0	0	0	265	102	0	0	0	0	0	0	0	0	Trigo
Yuca	362	97	166	164	188	209	593	544	469	504	536	157	213	450	820	Yuca
Zapallo	23	7	12	24	26	37	7	10	4	8	15	14	5	26	45	Zapallo
Otros C. Humano	15	4	5	33	243	302	114	3	9	4	80	4	15	23	42	Otros C. Humano
CONSUMO INDUSTRIAL	2 061	935	483	160	99	592	360	3	0	0	10 250	702	1 176	1 129	3 007	CONSUMO INDUSTRIAL
Algodón	0	0	0	0	0	0	0	0	0	0	34	0	0	0	0	Algodón
Achiote	0	0	0	0	0	0	0	0	0	0	1 012	0	0	0	0	Achiote
Cacao	0	0	0	0	0	0	0	0	0	0	124	0	0	0	0	Cacao
Café	0	0	0	0	0	0	0	0	0	0	7 719	0	0	0	0	Café
Maíz Amarillo Duro	2 060	935	483	160	96	591	360	3	0	0	0	700	1 172	1 129	3 001	Maíz Amarillo Duro
Pijuayo	0	0	0	0	0	0	0	0	0	0	708	0	0	0	0	Pijuayo
Rocoto	0	0	0	0	0	0	0	0	0	0	645	0	0	0	0	Rocoto
Yacon	1	0	0	0	3	1	0	0	0	0	8	2	4	0	6	Yacon
CONSUMO ANIMAL	56 026	0	1	0	187	25	0	0	0	0	0	0	56 026	0	56 026	CONSUMO ANIMAL
Alfalfa	66	0	0	0	0	0	0	0	0	0	0	0	66	0	66	Alfalfa
Avena Forrajera	0	0	1	0	187	25	0	0	0	0	0	0	0	0	0	Avena Forrajera
Pasto Braquearía	35 315	0	0	0	0	0	0	0	0	0	0	0	35 315	0	35 315	Braquearía
Pasto Dactilys	245	0	0	0	0	0	0	0	0	0	0	0	245	0	245	Dactilys
Rye Grass	285	0	0	0	0	0	0	0	0	0	0	0	285	0	285	Rye Grass
Pasto Setarea	20 065	0	0	0	0	0	0	0	0	0	0	0	20 065	0	20 065	Setarea
Trebol	50	0	0	0	0	0	0	0	0	0	0	0	50	0	50	Trebol
TOTAL	64 146	4 002	3 635	2 970	3 572	3 869	1 656	698	547	768	23 438	2 081	58 808	3 641	64 530	TOTAL

FUENTE: Dirección Regional de Agricultura - Pasco

ELABORACIÓN: BCRP. Sucursal Huancayo. Departamento de Estudios Económicos

ANEXO 4

PASCO: PRODUCCIÓN MINERA METÁLICA

Producción Metálica Concentración	2 008											2 009			Producción Metálica Concentración	
	ENE - MAR	MAR	ABR	MAY	JUN	JUL	AGO	SET	OCT	NOV	DIC	ENE	FEB	MAR		ENE - MAR
COBRE (TMF)	4 125	1 529	1 516	1 049	1 682	1 837	1 554	1 565	1 681	1 752	1 805	1 602	1 464	1 951	5 017	COBRE (TMF)
PLOMO (TMF)	41 154	13 953	12 951	13 467	13 063	14 825	13 908	14 254	13 140	14 019	14 062	11 396	11 227	11 361	33 985	PLOMO (TMF)
ZINC (TMF)	111 232	37 753	35 632	36 740	37 582	39 239	35 079	36 329	37 878	38 691	39 141	34 692	31 907	34 718	101 317	ZINC (TMF)
ORO (Grs.f)	472 695	201 711	189 855	183 563	189 323	149 755	209 064	149 548	155 229	199 972	205 632	200 859	198 492	172 504	571 854	ORO (Grs.f)
PLATA (Kg.f)	274 819	89 486	87 415	94 920	90 650	95 307	94 999	92 190	78 411	93 455	98 881	85 822	92 391	93 093	271 305	PLATA (Kg.f)

Fuente: DGM/Estadística Minera

ELABORACIÓN: BCRP, Sucursal Huancayo, Departamento de Estudios Económicos

ANEXO 5

PASCO: PRODUCCIÓN Y VENTA DE OXIDO DE CALCIO
(En toneladas)

	2 008											2 009				
	ENE - MAR	MAR	ABR	MAY	JUN	JUL	AGO	SET	OCT	NOV	DIC	ENE	FEB	MAR	ENE - MAR	
Producción	14 643	5 390	4 002	5 368	4 550	5 300	5 166	6 119	5 844	4 280	3 413	4 517	3 907	5 022	13 445	Producción Venta
Venta	14 546	6 443	5 158	4 669	3 283	4 291	4 368	8 698	7 864	5 852	4 311	3 951	2 992	6 502	13 446	

FUENTE: PRODUCE - PASCO

ELABORACIÓN: BCRP, Sucursal Huancayo. Departamento de Estudios Económicos.

ANEXO 6

PASCO: PRODUCCIÓN DE OXIDO DE CALCIO
VARIACIÓN PORCENTUAL REAL 1/

ENE - MAR	2 008											2 009			
	MAR	ABR	MAY	JUN	JUL	AGO	SET	OCT	NOV	DIC	ENE	FEB	MAR	ENE - MAR	
35,4	19,2	-6,0	39,5	11,0	62,4	104,0	104,4	34,7	-6,7	-26,2	-0,4	-17,2	-6,8	-8,2	

1/ Respecto a similar mes o periodo del año anterior.

FUENTE: PRODUCE - PASCO

ELABORACIÓN: BCRP, Sucursal Huancayo. Departamento de Estudios Económicos.

ANEXO 7

PASCO: PRODUCCIÓN DE ENERGÍA ELÉCTRICA
(EN MW.h)

EMPRESA GENERADORA	2 008											2 009				EMPRESA GENERADORA
	ENE - MAR	MAR	ABR	MAY	JUN	JUL	AGO	SET	OCT	NOV	DIC	ENE	FEB	MAR	ENE - MAR	
ELECTROCENTRO	640	238	246	271	267	291	287	272	198	296	294	230	240	274	744	ELECTROCENTRO
C.H. POZUZO	640	238	246	271	267	291	287	272	198	296	294	230	240	274	744	C.H. POZUZO
C.T. PASCO	0	0	0	0	0	0	0	0	0	0	0	0	0	0	0	C.T. PASCO
ENERSUR	237 127	78 033	75 184	62 149	45 217	42 693	46 509	54 523	76 973	69 924	71 841	87 852	85 708	85 556	259 116	ENERSUR
C.H. YUNCAN	237 127	78 033	75 184	62 149	45 217	42 693	46 509	54 523	76 973	69 924	71 841	87 852	85 708	85 556	259 116	C.H. YUNCAN
TOTAL	237 767	78 271	75 430	62 420	45 485	42 984	46 796	54 794	77 171	70 220	72 135	88 082	85 948	85 830	259 860	TOTAL

C.H. Central Hidráulica

C.T. Central Térmica

Fuente: OSINERGMIN

ELABORACIÓN: BCRP, Sucursal Huancayo. Departamento de Estudios Económicos.

ANEXO 8

**CIUDAD DE CERRO DE PASCO: EMPLEO FORMAL URBANO EN EMPRESAS DE 10 Y MÁS
TRABAJADORES POR SECTORES ECONÓMICOS**

(Variación porcentual con respecto al mismo mes de año anterior a partir de enero de 2009 1/)

AÑO	Mes	Extractivo	Industria	Comercio	Transportes y Comunicaciones	Servicios	Total	
2008	ENE	n.d	n.d	n.d	n.d	n.d	n.d	
	FEB	-4,6	0,0	2,8	23,2	-30,6	-5,4	
	MAR	-0,5	-4,7	5,4	-13,6	11,5	-0,4	
	ABR	-5,8	-4,5	-2,6	0,8	44,4	-3,5	
	MAY	-0,6	-0,4	-2,1	-1,5	2,2	-0,5	
	JUN	0,6	4,0	0,0	-3,0	1,5	0,7	
	JUL	0,7	-8,8	0,0	-8,6	6,3	0,5	
	AGO	0,3	-6,6	-2,0	1,6	1,5	0,3	
	SET	0,9	-3,4	0,0	4,8	1,3	0,9	
	OCT	-1,5	0,9	0,0	15,5	1,7	-0,2	
	NOV	-7,9	-2,0	-	4,20 €	-35,3	-9,4	-8,8
	DIC	0,4	-27,4		4,3	2,3	-0,5	-1,0
2009	ENE	-19,1	-47,3	-5,1	-24,3	11,8	-18,9	
	FEB	-17,9	-39,9	0,6	-34,9	59,9	-15,7	
	MAR	-20,5	-47,9	-4,6	-27,5	-28,1	-20,3	

1/ De febrero a diciembre de 2008, variación porcentual mensual (respecto al mes anterior).

FUENTE: MTP-DNPEFP- Encuesta Nac. de Var. Mensual del Empleo en empresas de 10 y más trabajadores de la actividad privada.

ELABORACIÓN: BCRP, Sucursal Huancayo. Departamento de Estudios Económicos

Nota: La información corresponde al primer día de cada mes.

A partir de agosto de 2008 se utiliza una nueva distribución porcentual, luego de actualizar el marco muestral en este periodo.

ANEXO 9

REGIÓN PASCO: NÚMERO DE ARRIBOS Y PERNOCACIONES EN ESTABLECIMIENTOS DE HOSPEDAJE

	HTB 1/				Una Estrella				Dos Estrellas				Tres Estrellas				Total					
	2 008		2 009		2 008		2 009		2 008		2 009		2 008		2 009		2 008		2 009			
	Nac.	Ext.	Nac.	Ext.	Nac.	Ext.	Nac.	Ext.	Nac.	Ext.	Nac.	Ext.	Nac.	Ext.	Nac.	Ext.	Nac.	Ext.	Total	Nac.	Ext.	Total
ARRIBOS																						
Enero	7 696	13	5 321	15	1 313	1	855	0	74	0	576	6	15	0	55	0	9 098	14	9 112	6 807	21	6 828
Febrero	6 925	11	4 023	10	1 174	0	1 582	14	250	0	787	9	8	0	73	0	8 357	11	8 368	6 465	33	6 498
Marzo	8 080	25	3 984	8	1 124	0	1 582	14	260	0	787	9	8	0	73	0	9 472	25	9 497	6 426	31	6 457
Abril	8 286	17			1 134	1			79	0			5	0			9 504	18	9 522			
Mayo	9 390	35			1 189	0			0	0			28	2			10 607	37	10 644			
Junio	7 096	48			1 310	0			208	0			20	2			8 634	50	8 684			
Julio	9 017	52			884	0			72	0			74	4			10 047	56	10 103			
Agosto	6 927	47			2 643	3			1 060	5			8	0			10 638	55	10 693			
Setiembre	7 006	5			3 060	10			1 322	15			7	0			11 395	30	11 425			
Octubre	6 616	15			939	0			83	0			21	0			7 659	15	7 674			
Noviembre	6 186	41			772	0			507	0			46	6			7 511	47	7 558			
Diciembre	6 020	27			635	0			490	0			11	0			7 156	27	7 183			
ENE - MAR	22 701	49	13 328	33	3 611	1	4 019	28	584	0	2 150	24	31	0	201	0	26 927	50	26 977	19 698	85	19 783
PERNOCTACIONES																						
Enero	9 765	17	6 330	96	1 633	1	984	0	121	0	726	6	22	0	59	0	11 541	18	11 559	8 099	102	8 201
Febrero	8 728	13	5 342	16	1 443	0	1 838	14	395	0	996	9	13	0	85	0	10 579	13	10 592	8 261	39	8 300
Marzo	10 124	70	5 295	12	1 447	0	1 838	14	353	0	996	9	13	0	85	0	11 937	70	12 007	8 214	35	8 249
Abril	10 172	39			1 298	1			259	0			12	0			11 741	40	11 781			
Mayo	11 654	56			1 500	0			0	0			48	2			13 202	58	13 260			
Junio	8 658	93			1 600	0			385	0			49	0			10 692	93	10 785			
Julio	11 485	58			1 145	0			205	0			118	4			12 953	62	13 015			
Agosto	8 428	68			3 806	3			1 596	9			8	0			13 838	80	13 918			
Setiembre	7 599	10			4 025	14			1 816	25			7	0			13 447	49	13 496			
Octubre	8 073	15			1 107	0			83	0			46	0			9 309	15	9 324			
Noviembre	7 891	64			1 023	0			672	0			72	6			9 658	70	9 728			
Diciembre	7 630	59			831	0			625	0			11	0			9 097	59	9 156			
ENE - MAR	28 617	100	16 967	124	4 523	1	4 660	28	869	0	2 718	24	48	0	229	0	34 057	101	34 158	24 574	176	24 750

1/ Albergues y establecimientos de hospedaje sin categorizar.

FUENTE: Dirección Regional de Comercio Exterior y Turismo - Pasco

ELABORACIÓN: BCRP, Sucursal Huancayo. Departamento de Estudios Económicos.

ANEXO 10

PASCO: EXPORTACIONES FOB POR GRUPOS DE PRODUCTOS
(MILES US\$)

TIPO	2008											2009			
	Ene. - Mar.	Mar	Abr	May	Jun	Jul	Ago	Sep	Oct	Nov	Dic	Ene	Feb	Mar	Ene. - Mar.
PRODUCTOS TRADICIONALES	151 172	55 347	57 517	22 498	32 366	53 364	36 574	66 109	49 401	38 512	34 742	17 827	31 082	33 980	82 888
Agrícolas	55	0	47	353	707	784	661	880	559	185	0	55	0	54	109
Café															
Valor (Miles US\$)	55	0	47	353	707	784	661	880	559	185	0	55	0	54	109
Volumen (TM)	20	0	19	133	250	304	228	298	185	57	0	19	0	21	40
Mineros	151 117	55 347	57 470	22 146	31 659	52 580	35 914	65 230	48 841	38 327	34 742	17 772	31 082	33 926	82 779
Cobre															
Valor (Miles US\$)	10 747	7 220	5 444	3 045	7 750	4 434	5 220	4 617	1 635	15 488	2 613	8 206	3 250	10 999	22 454
Volumen (TM)	7 952	4 728	3 338	1 174	4 145	1 793	3 696	2 902	1 355	11 228	10 561	8 005	3 202	8 012	19 219
Oro															
Valor (Miles US\$)	3 303	0	0	0	0	0	0	0	0	0	0	0	0	0	0
Volumen (TM)	0	0	0	0	0	0	0	0	0	0	0	0	0	0	0
Plomo															
Valor (Miles US\$)	71 085	16 950	18 247	6 689	10 468	20 572	16 108	38 969	29 543	3 605	15 986	6 147	17 543	3 069	26 759
Volumen (TM)	26 170	5 403	8 972	3 763	6 777	11 362	7 934	19 817	21 733	2 390	13 089	5 018	13 239	1 832	20 088
Zinc															
Valor (Miles US\$)	65 983	31 177	33 779	12 412	13 441	27 574	14 585	21 644	17 663	19 234	16 143	3 419	10 289	19 858	33 566
Volumen (TM)	99 615	51 613	52 788	19 323	21 958	53 450	35 562	46 681	55 496	63 819	53 965	12 222	36 651	62 716	111 589
PRODUCTOS NO TRADICIONALES	211	86	45	46	36	0	0	0	0	5	0	47	3	0	50
Agropecuarios	0	0	0	0	0	0	0	0	0	5	0	0	3	0	3
Hortalizas frescas															
Valor (Miles US\$)	0	0	0	0	0	0	0	0	0	0	0	0	3	0	3
Volumen (TM)	0	0	0	0	0	0	0	0	0	0	0	0	1	0	1
Otros															
Valor (Miles US\$)	0	0	0	0	0	0	0	0	0	5	0	0	0	0	0
Textil	211	86	45	46	0	0	0	0	0	0	0	47	0	0	47
Lana															
Valor (Miles US\$)	211	86	45	46	0	0	0	0	0	0	0	47	0	0	47
Volumen (TM)	104	41	22	22	0	0	0	0	0	0	0	22	0	0	22
Otros no Tradicionales (Miles US\$)	0	0	0	0	36	0	0	0	0	0	0	0	0	0	0
TOTAL	151 383	55 432	57 562	22 544	32 402	53 364	36 574	66 109	49 401	38 517	34 742	17 873	31 085	33 980	82 938

FUENTE: SUNAT. www.sunat.gob.pe

ELABORACION: BCRP. Sucursal Huancayo. Departamento de Estudios Económicos

ANEXO 11

PASCO: EXPORTACIONES FOB POR BLOQUE ECONÓMICO Y PAISES
(MILES US\$)

	2008											2009			
	Ene. - Mar.	Mar	Abr	May	Jun	Jul	Ago	Sep	Oct	Nov	Dic	Ene	Feb	Mar	Ene. - Mar.
AMÉRICA	14 956	8 521	8 139	6 004	4 985	7 105	2 980	6 475	4 167	2 731	2 088	343	443	4 347	5 133
TLCAN	4 041	0	0	99	1 066	0	2 980	628	2 998	970	2 088	296	443	1 914	2 653
Canadá	861	0	0	0	989	0	707	627	0	970	229	296	443	499	1 238
Estados Unidos	3 180	0	0	99	76	0	2 273	1	2 998	0	1 859	0	0	1 416	1 416
MERCOSUR	10 915	8 521	8 139	5 905	3 919	7 105	0	3 930	1 170	1 762	0	47	0	0	47
Argentina	1 851	0	0	0	1 619	0	0	0	0	0	0	0	0	0	0
Brasil	8 853	8 436	8 093	5 859	2 300	7 105	0	3 930	1 170	1 762	0	0	0	0	0
Resto MERCOSUR	211	86	45	46	0	0	0	0	0	0	0	47	0	0	47
CHILE	0	0	0	0	0	0	0	1 772	0	0	0	0	0	2 433	2 433
RESTO DE AMÉRICA	0	0	0	0	0	0	0	144	0	0	0	0	0	0	0
EUROPA	12 524	5 950	8 835	254	5 326	10 806	6 463	20 284	5 713	5 527	12 164	55	335	2 456	2 847
UNIÓN EUROPEA	9 221	5 950	8 835	254	5 326	10 806	6 463	20 249	5 713	5 527	12 164	55	335	2 456	2 847
Alemania	53	0	3 462	198	1 966	730	590	638	442	185	0	55	0	54	109
Belgica - Luxemburgo	3 074	2 325	3 712	56	0	0	3 241	2 744	0	251	3 238	0	0	0	0
España	3 625	3 625	0	0	0	4 148	0	0	3 062	3 806	0	0	3	1 459	1 462
Finlandia	0	0	0	0	0	4 434	0	0	0	974	0	0	0	0	0
Francia	2	0	0	0	0	0	0	0	0	0	0	0	0	0	0
Inglaterra	0	0	0	0	0	0	0	0	0	5	0	0	0	0	0
Italia	1 942	0	1 661	0	0	1 441	0	16 866	2 208	0	8 512	0	0	0	0
Suecia	0	0	0	0	3 360	0	2 632	0	0	306	414	0	0	0	0
Resto Unión Europea	525	0	0	0	0	54	0	0	0	0	0	0	333	943	1 276
SUIZA	3 303	0	0	0	0	0	0	36	0	0	0	0	0	0	0
ASIA	114 181	38 305	38 559	16 287	19 990	32 531	25 249	36 809	39 521	29 747	19 239	17 475	28 751	27 176	73 403
China	67 152	14 996	16 586	13 876	10 468	14 653	15 150	21 983	20 883	25 199	5 351	14 056	23 620	17 354	55 030
India	0	0	0	0	6 003	0	0	4 849	1 089	0	0	0	0	0	0
Japón	19 208	8 264	2 068	0	0	8 331	1 767	2 715	7 411	0	1 019	3 419	0	1 370	4 789
Republica de Korea	25 012	14 324	16 345	2 410	3 518	9 547	4 358	7 262	10 138	1 860	12 869	0	5 131	8 453	13 584
Resto de Asia	2 808	722	3 561	0	0	0	3 974	0	0	2 688	0	0	0	0	0
AFRICA	9 722	2 656	2 029	0	2 102	2 922	1 881	2 541	0	512	1 251	0	1 555	0	1 555
TOTAL	151 383	55 432	57 562	22 544	32 402	53 364	36 574	66 109	49 401	38 517	34 742	17 873	31 085	33 980	82 938

FUENTE: SUNAT. www.sunat.gob.pe

ELABORACION: BCRP. Sucursal Huancayo. Departamento de Estudios Económicos

ANEXO 12

PASCO: INGRESOS CORRIENTES DEL GOBIERNO CENTRAL
(En miles de nuevos soles)

	2 008											2 009					
	ENE - MAR	MAR	ABR	MAY	JUN	JUL	AGO	SET	OCT	NOV	DIC	ENE	FEB	MAR		ENE - MAR	
I. INGRESOS TRIBUTARIOS	9 385	2 419	7 912	1 946	2 155	2 546	2 230	2 888	2 481	2 258	2 965	2 731	1 582	2 111	6 424	I. INGRESOS TRIBUTARIOS	
1). Impuesto a la Renta	2 753	991	6 566	893	869	993	953	1 136	1 021	984	1 318	1 304	780	1 048	3 133	1). Impuesto a la Renta	
Personas Naturales	636	216	234	223	209	227	227	245	246	229	398	437	266	282	985	Personas Naturales	
Personas Jurídicas	1 969	673	553	597	628	670	687	693	746	751	912	860	509	643	2 012	Personas Jurídicas	
Regularización	148	101	5 779	72	31	95	38	198	29	4	8	8	5	123	136	Regularización	
2). Impuesto a las Importaciones	0	0	0	0	0	0	0	0	0	0	0	0	0	0	0	2). Impuesto a las Importaciones	
3). Impuesto a la Prod. y Consumo	6 169	1 277	871	887	1 095	1 341	1 060	1 538	1 214	1 000	1 317	1 265	527	903	2 695	3). Impuesto a la Prod. y Consumo	
Impuesto General a las Ventas	6 164	1 276	870	886	1 093	1 340	1 058	1 537	1 210	999	1 316	1 264	526	902	2 692	Impuesto General a las Ventas	
Interno	6 164	1 276	870	886	1 093	1 340	1 058	1 537	1 210	999	1 316	1 264	526	902	2 692	Interno	
Importaciones	0	0	0	0	0	0	0	0	0	0	0	0	0	0	0	0	Importaciones
Impuesto Selectivo al Consumo (ISC)	4	1	1	1	2	2	2	1	4	1	1	1	1	1	3	3	Impuesto Selectivo al Consumo (ISC)
4). Otros Ingresos Tributarios	464	151	475	166	192	212	217	213	247	274	330	161	275	160	597	4). Otros Ingresos Tributarios	
II. INGRESOS NO TRIBUTARIOS	0	0	0	0	0	0	0	0	0	0	0	0	0	0	0	II. INGRESOS NO TRIBUTARIOS	
Otros ingresos recaudados por SUNAT 6/	0	0	0	0	0	0	0	0	0	0	0	0	0	0	0	0	Otros ingresos recaudados por SUNAT
Otros 8/	0	0	0	0	0	0	0	0	0	0	0	0	0	0	0	0	Otros 8/
TOTAL INGRESOS CORRIENTES (I+II)	9 385	2 419	7 912	1 946	2 155	2 546	2 230	2 888	2 481	2 258	2 965	2 731	1 582	2 111	6 424	TOTAL INGRESOS CORRIENTES (I+II)	

FUENTE: Superintendencia Nacional de Administración Tributaria - SUNAT

ELABORACIÓN: BCRP, Sucursal Huancayo. Departamento de Estudios Económicos.

ANEXO 13

GOBIERNO REGIONAL DE PASCO: GASTOS COMPROMETIDOS POR GENÉRICA DE GASTOS
(En nuevos soles)

	2 008											2 009			
	ENE - MAR	MAR	ABR	MAY	JUN	JUL	AGO	SET	OCT	NOV	DIC	ENE	FEB	MAR	ENE - MAR
GASTOS CORRIENTES	34 871 510	10 632 308	11 129 795	11 435 940	13 750 200	12 995 278	12 261 056	11 781 567	11 514 567	12 169 876	14 294 780	11 429 791	12 900 659	11 500 943	35 831 393
Personal y Oblig. Sociales	29 529 472	8 774 239	8 844 503	9 326 339	10 395 337	10 306 520	9 575 591	9 240 178	9 326 796	9 355 549	10 631 601	9 469 260	10 793 134	9 280 192	29 542 586
Pens. y Otras Prest. Sociales	2 348 387	695 114	697 702	800 852	700 231	888 396	846 572	709 701	779 234	717 803	885 308	769 594	1 003 903	718 887	2 492 384
Bienes y Servicios	2 638 997	1 044 818	1 462 827	1 182 536	2 526 463	1 538 156	1 700 285	1 659 011	1 293 215	1 941 439	2 577 146	1 108 012	1 103 206	1 419 355	3 630 572
Otros Gastos Corrientes	354 654	118 137	124 764	126 214	128 169	262 206	138 608	172 677	115 322	155 085	200 725	82 925	416	82 509	165 851
GASTOS DE CAPITAL	14 643 433	14 504 295	1 345 066	2 227 344	1 248 750	2 907 179	40 910 706	7 209 668	3 553 085	5 932 386	38 534 911	2 841 125	3 221 121	6 251 402	12 313 648
Adq. de Act. No Financieros	597 428	515 744	1 277 894	2 098 875	1 003 194	2 787 204	40 700 797	7 112 119	3 417 356	5 786 275	18 939 081	2 841 125	3 221 121	6 251 402	12 313 648
Adq. de Activos. Financieros	45 785	45 785	60 517	102 018	75 805	64 668	81 913	40 413	40 037	107 807	259 301	0	0	0	0
Otros Gastos de Capital	14 000 219	13 942 766	6 655	26 451	169 751	55 307	127 996	57 136	95 692	38 304	19 336 530	0	0	0	0
TOTAL	49 514 943	25 136 603	12 474 861	13 663 284	14 998 950	15 902 458	53 171 762	18 991 235	15 067 652	18 102 262	52 829 691	14 270 915	16 121 780	17 752 345	48 145 041

FUENTE: Gobierno Regional de Pasco

ELABORACIÓN: BCRP. Sucursal Huancayo. Departamento de Estudios Económicos

ANEXO 14

GOBIERNO REGIONAL DE PASCO: GASTOS COMPROMETIDOS POR UNIDAD EJECUTORA
(En nuevos soles)

	2 008											2 009			
	ENE - MAR	MAR	ABR	MAY	JUN	JUL	AGO	SET	OCT	NOV	DIC	ENE	FEB	MAR	ENE - MAR
GASTOS CORRIENTES	34 871 510	10 632 308	11 129 795	11 435 940	13 750 200	12 995 278	12 261 056	11 781 567	11 514 567	12 169 876	14 294 780	11 429 791	12 900 659	11 500 943	35 831 393
Sede Gob. Reg.	1 951 853	612 133	595 049	657 348	848 451	718 545	1 086 565	908 648	722 826	808 660	843 981	865 292	868 811	862 522	2 596 625
M. Producción	0	0	0	0	0	0	0	0	0	0	0	0	0	0	0
M. Agricultura	449 398	138 415	130 157	156 652	158 484	170 889	193 108	149 445	139 284	155 371	198 027	151 105	172 815	147 686	471 606
M. Transportes	324 786	100 342	92 719	91 132	562 668	317 906	219 770	233 595	191 832	195 589	613 928	104 289	228 863	108 351	441 503
M. Educación	26 494 863	7 863 623	8 018 608	8 589 690	9 480 995	9 172 550	8 522 837	8 239 954	8 270 036	8 272 638	9 294 260	8 330 251	10 190 904	8 111 012	26 632 168
M. Salud	5 650 610	1 917 794	2 293 263	1 941 118	2 699 603	2 615 389	2 238 776	2 249 925	2 190 588	2 737 618	3 344 583	1 978 854	1 439 266	2 271 372	5 689 492
GASTOS DE CAPITAL	14 643 433	14 504 295	1 345 066	2 227 344	1 248 750	2 907 179	40 910 706	7 209 668	3 553 085	5 932 386	38 534 911	2 841 125	3 221 121	6 251 402	12 313 648
Sede Gob. Reg.	14 494 730	14 413 046	1 277 894	2 098 875	1 015 964	2 744 803	40 675 040	7 093 960	3 339 015	5 762 551	37 829 648	2 828 242	3 181 498	6 080 336	12 090 076
M. Producción	0	0	0	0	0	0	0	0	0	0	0	0	0	0	0
M. Agricultura	0	0	0	0	9 440	9 441	0	5 199	11 850	0	244 176	0	0	0	0
M. Transportes	0	0	0	0	2 983	82 667	66 134	51 434	110 264	45 840	158 960	224	224	16 774	17 222
M. Educación	61 453	4 000	4 050	3 754	27 392	5 600	0	0	7 680	0	0	2 899	20 000	54 954	77 853
M. Salud	87 249	87 249	63 122	124 715	192 971	64 668	169 532	59 075	84 276	123 995	302 127	9 760	19 399	99 338	128 497
TOTAL	49 514 943	25 136 603	12 474 861	13 663 284	14 998 950	15 902 458	53 171 762	18 991 235	15 067 652	18 102 262	52 829 691	14 270 915	16 121 780	17 752 345	48 145 041

FUENTE: Gobierno Regional de Pasco

ELABORACIÓN: BCRP. Sucursal Huancayo. Departamento de Estudios Económicos

ANEXO 15

GOBIERNO REGIONAL DE PASCO: PROGRAMA DE INVERSIONES 1/
(En nuevos soles)

	2 008											2009			
	ENE - MAR	MAR	ABR	MAY	JUN	JUL	AGO	SEP	OCT	NOV	DIC	ENE	FEB	MAR	ENE - MAR
Administración y Planeamiento	126 218	87 137	26 947	46 757	77 660	101 750	155 650	214 285	246 983	400 029	381 414	189 142	250 251	540 943	980 336
Plmto, Gest. y Resv. de Contingencia	126 218	87 137	26 947	46 757	77 660	101 750	155 650	214 285	246 983	400 029	381 414	189 142	250 251	540 943	980 336
Deuda pública															0
Agropecuaria	0	0	0	0	201 162	80 190	124 792	326 696	150 958	3 224 416	3 853 107	50 214	28 695	49 209	128 119
Protección y Previsión Social	32 785	32 785	32 542	12 456	19 687	333 396	326 090	564 965	76 796	102 129	328 970	0	294 361	225 475	519 836
Protección Social	32 785	32 785	32 542	12 456	19 687	333 396	326 090	564 965	76 796	102 129	328 970		294 361	225 475	519 836
Previsión Social															0
Defensa y Seguridad Nacional	0	0	0	0	0	0	0	0	0	0	209 231	0	0	0	0
Defensa y Seguridad Nacional											209 231				0
Orden Público y Seguridad															0
Educación y Cultura	290 000	290 000	7 250	7 888	198 818	441 179	1 047 190	258 612	210 929	752 721	8 108 107	117 145	189 523	443 222	749 890
Educación	290 000	290 000	7 250	7 888	198 818	441 179	1 047 190	258 612	210 929	752 721	8 108 107	117 145	189 523	443 222	749 890
Cultura y Deporte															0
Energía y Recurso Minerales	0	0	0	0	0	0	0	0	0	0	0	0	0	0	0
Energía															0
Minería															0
Trabajo												0	0		0
Industria, Comercio y Servicios	0	0	0	0	0	0	0	273 287	0	0	0	0	0	0	0
Industria, Comercio y Servicios								273 287							0
Comercio												0			0
Turismo															0
Salud y Saneamiento	18 053	18 053	874 070	1 790 094	386 994	1 395 942	695 487	1 307 227	1 031 147	734 898	4 354 575	341 328	1 001 819	1 388 421	2 731 568
Salud							80 954						17 658		17 658
Medio Ambiente															0
Saneamiento	18 053	18 053	874 070	1 790 094	386 994	1 395 942	614 533	1 307 227	1 031 147	734 898	4 354 575	341 328	984 161	1 388 421	2 713 910
Transportes	130 373	87 769	337 084	241 680	118 873	434 748	38 351 588	4 167 047	1 700 544	572 082	1 703 677	2 143 295	1 456 473	3 604 132	7 203 900
															0
TOTAL DE INVERSIONES	1 064 484	515 744	1 277 894	2 098 875	1 003 194	2 787 204	40 700 797	7 112 119	3 417 356	5 786 275	18 939 081	2 841 125	3 221 121	6 251 402	12 313 648

1/ Preliminar

FUENTE: Gobierno Regional de Pasco

ELABORACIÓN: BCRP. Sucursal Huancayo. Departamento de Estudios Económicos

ANEXO 16

PASCO: DEPÓSITOS Y OBLIGACIONES DEL SISTEMA FINANCIERO
(Saldos en miles de nuevos soles)

ENTIDADES FINANCIERAS	2008										2009		
	MAR	ABR	MAY	JUN	JUL	AGO	SET	OCT	NOV	DIC	ENE	FEB	MAR
I. EMPRESAS BANCARIAS	117 738	130 381	118 973	116 747	115 399	115 193	118 158	125 856	156 012	167 585	168 926	174 166	175 940
Depósitos a la Vista	15 872	19 330	17 725	19 584	18 319	21 611	22 135	24 661	23 378	21 637	22 863	24 874	27 325
En m/n	11 011	15 935	14 595	12 492	12 971	16 257	15 582	15 969	13 477	12 777	11 383	15 370	15 576
En m/e	4 861	3 395	3 131	7 093	5 349	5 355	6 553	8 691	9 901	8 861	11 479	9 504	11 750
Depósitos en Ahorro	67 501	73 795	61 815	56 560	57 552	56 549	56 357	56 472	53 956	57 083	56 965	60 129	58 145
En m/n	58 375	64 692	52 638	46 799	48 120	46 313	45 061	43 681	40 590	44 539	44 662	48 253	46 630
En m/e	9 126	9 102	9 177	9 761	9 432	10 235	11 296	12 790	13 367	12 544	12 302	11 876	11 515
Depósitos a Plazo	34 365	37 256	39 433	40 603	39 527	37 033	39 666	44 723	78 678	88 865	89 099	89 163	90 470
En m/n	22 037	24 388	25 828	26 322	26 144	23 224	25 286	27 035	57 583	65 732	65 393	64 955	67 284
En m/e	12 328	12 868	13 605	14 280	13 383	13 809	14 380	17 689	21 095	23 133	23 706	24 207	23 186
II. INST. DE MICROFINANZAS	14 155	15 139	15 539	16 296	16 389	16 703	16 798	16 990	17 081	18 030	17 718	17 946	18 171
Depósitos a la Vista	-	-	-	-	-	-	-	-	-	-	-	-	-
En m/n	-	-	-	-	-	-	-	-	-	-	-	-	-
En m/e	-	-	-	-	-	-	-	-	-	-	-	-	-
Depósitos en Ahorro	3 537	3 769	3 493	3 618	3 843	3 772	3 614	3 694	3 199	3 859	3 439	3 430	3 434
En m/n	3 069	3 355	3 133	3 192	3 433	3 339	3 169	3 223	2 868	3 524	3 060	3 073	2 921
En m/e	468	414	361	426	410	434	445	471	332	334	378	357	513
Depósitos a Plazo	10 618	11 370	12 046	12 678	12 546	12 931	13 184	13 296	13 881	14 171	14 279	14 516	14 737
En m/n	8 583	9 298	9 795	10 281	10 302	10 593	10 836	10 802	11 189	11 405	11 576	11 726	11 987
En m/e	2 035	2 072	2 251	2 397	2 244	2 337	2 347	2 495	2 692	2 766	2 703	2 790	2 750
III. TOTAL SISTEMA FINANCIERO	131 893	145 520	134 512	133 043	131 788	131 896	134 956	142 846	173 092	185 615	186 644	192 112	194 111
Depósitos a la Vista	15 872	19 330	17 725	19 584	18 319	21 611	22 135	24 661	23 378	21 637	22 863	24 874	27 325
En m/n	11 011	15 935	14 595	12 492	12 971	16 257	15 582	15 969	13 477	12 777	11 383	15 370	15 576
En m/e	4 861	3 395	3 131	7 093	5 349	5 355	6 553	8 691	9 901	8 861	11 479	9 504	11 750
Depósitos en Ahorro	71 038	77 564	65 308	60 178	61 395	60 321	59 971	60 166	57 156	60 942	60 403	63 559	61 579
En m/n	61 444	68 047	55 770	49 991	51 553	49 652	48 230	46 904	43 457	48 064	47 723	51 326	49 551
En m/e	9 593	9 517	9 538	10 187	9 842	10 669	11 741	13 262	13 698	12 878	12 680	12 233	12 028
Depósitos a Plazo	44 983	48 626	51 479	53 281	52 074	49 964	52 849	58 020	92 559	103 035	103 378	103 678	105 207
En m/n	30 620	33 686	35 623	36 604	36 447	33 817	36 122	37 836	68 772	77 136	76 969	76 681	79 271
En m/e	14 364	14 940	15 856	16 677	15 627	16 146	16 727	20 184	23 787	25 899	26 409	26 998	25 936

FUENTE: SUPERINTENDENCIA DE BANCA Y SEGUROS

ELABORACIÓN: BCRP. Sucursal Huancayo. Departamento de Estudios Económicos

ANEXO 17

PASCO: DEPÓSITOS EN LAS ENTIDADES FINANCIERAS UBICADAS POR PROVINCIAS - MARZO 2009
(Saldos en miles de nuevos soles)

ENTIDADES FINANCIERAS	DEPÓSITOS						TOTAL DEPÓSITOS		
	PASCO			OXAPAMPA			CERRO DE PASCO		
	M/N	M/E	TOTAL	M/N	M/E	TOTAL	M/N	M/E	TOTAL
I. EMPRESAS BANCARIAS	123 964	43 993	167 958	5 526	2 457	7 982	129 490	46 450	175 940
Crédito	40 790	23 456	64 246	5 526	2 457	7 982	46 315	25 913	72 228
Interbank	11 965	4 592	16 557				11 965	4 592	16 557
Continental	70 203	15 882	86 085				70 203	15 882	86 085
CrediScotia 1/	1 006	64	1 070				1 006	64	1 070
II. INSTITUCIONES DE MICROFINANZAS	13 582	3 141	16 723	1 326	123	1 449	14 908	3 263	18 171
Financiera TFC 2/	-	-	-				-	-	-
CMAC Huancayo	13 050	3 135	16 185	1 326	123	1 449	14 375	3 258	17 633
CMAC Maynas	533	5	538				533	5	538
Edpyme Confianza									
TOTAL	137 547	47 134	184 681	6 851	2 580	9 431	144 398	49 714	194 111

1/ CrediScotia a partir de enero de 2009, antes Banco de Trabajo

2/ Financiera TFC a partir de agosto de 2008

FUENTE: SUPERINTENDENCIA DE BANCA Y SEGUROS

ELABORACION: BCRP. Sucursal Huancayo. Departamento de Estudios Económicos

ANEXO 18

PASCO: CRÉDITOS DEL SISTEMA FINANCIERO AL SECTOR PRIVADO
(Saldos en miles de nuevos soles)

ENTIDADES FINANCIERAS	2008											2009		
	FEB	MAR	ABR	MAY	JUN	JUL	AGO	SET	OCT	NOV	DIC	ENE	FEB	MAR
I. SISTEMA BANCARIO	76 567	81 200	86 381	89 924	97 019	101 145	107 165	113 287	94 354	125 094	125 767	128 813	129 876	128 984
Crédito	19 749	20 851	21 399	23 550	25 314	26 848	29 037	30 703	7 293	35 032	36 101	36 589	37 930	38 214
Interbank	9 832	10 094	10 192	10 528	10 867	10 936	10 854	11 107	11 415	11 570	11 724	11 889	12 013	12 194
Continental	43 600	46 681	50 994	51 885	56 833	59 303	63 113	66 182	70 328	73 851	73 122	75 511	75 079	73 913
CrediScotia 1/	3 387	3 574	3 795	3 961	4 005	4 059	4 160	5 295	5 318	4 641	4 820	4 824	4 854	4 663
II. INSTITUCIONES DE MICROFINANZAS	31 474	31 978	33 089	34 468	35 313	35 975	37 395	39 359	41 089	43 228	44 754	45 618	46 464	47 588
Financiera TFC 2/							447	448	467	493	552	651	515	509
CMAC Huancayo	24 866	25 217	25 915	26 990	27 627	28 150	28 928	29 795	31 191	32 384	33 210	33 037	33 287	33 769
CMAC Maynas								583	730	1 159	1 674	2 365	2 887	3 209
Edpyme Confianza	6 608	6 761	7 174	7 478	7 686	7 825	8 020	8 533	8 700	9 192	9 317	9 565	9 774	10 101
TOTAL	108 041	113 178	119 470	124 391	132 333	137 120	144 561	152 646	135 443	168 323	170 520	174 431	176 340	176 572
En M/N	71 806	73 909	76 833	80 969	84 437	90 015	94 334	99 996	81 768	110 551	113 953	118 629	121 697	125 810
En M/E	36 235	39 269	42 637	43 422	47 896	47 105	50 227	52 650	53 675	57 772	56 567	55 802	54 643	50 762

1/ CrediScotia a partir de enero de 2009, antes Banco de Trabajo.

2/ Financiera TFC a partir de agosto de 2008.

FUENTE: SUPERINTENDENCIA DE BANCA Y SEGUROS

ELABORACIÓN: BCRP. Sucursal Huancayo. Departamento de Estudios Económicos

ANEXO 19

PASCO: CRÉDITO DE LAS ENTIDADES FINANCIERAS UBICADAS POR PROVINCIAS - MARZO 2009
(Saldos en miles de nuevos soles)

ENTIDADES FINANCIERAS	COLOCACIONES						TOTAL COLOCACIONES		
	PASCO			OXAPAMPA			CERRO DE PASCO		
	M/N	M/E	TOTAL	M/N	M/E	TOTAL	M/N	M/E	TOTAL
I. EMPRESAS BANCARIAS	74 175	48 319	122 494	5 493	997	6 490	79 668	49 316	128 984
Crédito	26 366	5 358	31 725	5 493	997	6 490	31 859	6 355	38 214
Interbank	11 893	301	12 194				11 893	301	12 194
Continental	31 257	42 656	73 913				31 257	42 656	73 913
CrediScotia 1/	4 659	4	4 663				4 659	4	4 663
II. INSTITUCIONES DE MICROFINANZAS	37 195	1 166	38 360	8 948	280	9 227	46 142	1 445	47 588
Financiera TFC 2/	509	-	509				509	-	509
CMAC Huancayo	24 623	1 020	25 643	7 846	280	8 126	32 470	1 299	33 769
CMAC Maynas	3 209	-	3 209				3 209	-	3 209
Edpyme Confianza	8 853	146	8 999	1 101	-	1 101	9 955	146	10 101
TOTAL	111 370	49 485	160 855	14 440	1 277	15 717	125 810	50 762	176 572

1/ CrediScotia a partir de enero de 2009, antes Banco de Trabajo

2/ Financiera TFC a partir de agosto de 2008

FUENTE: SUPERINTENDENCIA DE BANCA Y SEGUROS

ELABORACIÓN: BCRP. Sucursal Huancayo. Departamento de Estudios Económicos

ANEXO 20

PASCO: MOROSIDAD EN LAS ENTIDADES FINANCIERAS UBICADAS POR PROVINCIAS - MARZO 2009
(Saldos en miles de nuevos soles)

ENTIDADES FINANCIERAS	MOROSIDAD						TOTAL MORA		
	PASCO			OXAPAMPA			CERRO DE PASCO		
	M/N	M/E	TOTAL	M/N	M/E	TOTAL	M/N	M/E	TOTAL
I. EMPRESAS BANCARIAS	2,9	1,3	2,3	3,2	9,9	4,2	2,9	1,4	2,4
Crédito	2,8	2,5	2,7	3,2	9,9	4,2	2,9	3,7	3,0
Interbank	2,7	61,8	4,2	n.d.	n.d.	n.d.	2,7	61,8	4,2
Continental	3,1	0,7	1,7	n.d.	n.d.	n.d.	3,1	0,7	1,7
CrediScotia 1/	2,9	0,0	2,9	n.d.	n.d.	n.d.	2,9	0,0	2,9
II. INSTITUCIONES DE MICROFINANZAS	2,4	0,9	2,4	1,8	4,1	1,9	2,3	1,6	2,3
Financiera TFC 2/	4,0	n.d.	4,0				4,0	n.d.	4,0
CMAC Huancayo	2,2	0,3	2,2	1,6	4,1	1,7	2,1	1,1	2,1
CMAC Maynas	1,0	n.d.	1,0				1,0	n.d.	1,0
Edpyme Confianza	3,4	5,3	3,4	3,4	n.d.	3,4	3,4	5,3	3,4
TOTAL	2,7	1,3	2,3	2,4	8,7	2,9	2,7	1,4	2,3

1/ CrediScotia a partir de enero de 2009, antes Banco de Trabajo.

2/ Financiera TFC a partir de agosto de 2008.

FUENTE: SUPERINTENDENCIA DE BANCA Y SEGUROS

ELABORACIÓN: BCRP. Sucursal Huancayo. Departamento de Estudios Económicos

ANEXO 21

PASCO: CARTERA PESADA DEL SISTEMA FINANCIERO
(En porcentajes)

ENTIDADES FINANCIERAS	2 008										2009		
	MAR	ABR	MAY	JUN	JUL	AGO	SET	OCT	NOV	DIC	ENE	FEB	MAR
I. SISTEMA BANCARIO	1,3	1,3	1,2	1,0	0,9	0,8	0,8	0,9	0,7	0,9	0,9	0,9	2,4
CREDITO	0,1	0,0	0,0	0,0	0,0	0,0	0,0	0,0	0,0	0,0	0,0	0,0	3,0
INTERBANK	3,0	3,1	3,0	2,9	2,8	2,7	2,6	2,5	2,5	4,0	4,2	4,2	4,2
CONTINENTAL	1,4	1,4	1,2	1,0	1,0	0,9	0,8	0,8	0,7	0,7	0,7	0,8	1,7
CREDISCOTIA 1/	1,8	2,5	2,0	2,2	1,6	1,4	1,2	1,2	1,9	2,7	1,7	1,8	2,9
II. INSTITUCIONES DE MICROFINANZAS	2,6	2,6	2,4	2,3	2,3	2,4	2,1	1,8	1,8	1,6	1,9	2,0	2,3
FINANCIERA TFC 2/						2,4	2,1	2,4	2,7	2,6	2,8	3,4	4,0
CMAC HUANCAYO	2,3	2,3	2,0	1,9	1,8	2,0	1,8	1,6	1,5	1,2	1,5	1,9	2,1
CMAC MAYNAS							0,0	0,0	0,0	0,0	0,0	1,1	1,0
EDPYME CONFIANZA S A	3,6	3,5	3,7	4,0	3,8	3,7	3,3	2,8	3,4	3,3	3,3	2,5	3,4
TOTAL	1,6	1,7	1,5	1,4	1,3	1,2	1,1	1,2	1,0	1,1	1,1	1,2	2,3

1/ CrediScotia a partir de enero de 2009, antes Banco de Trabajo

2/ Financiera TFC a partir de agosto de 2008

FUENTE: Entidades Financieras de la Región Pasco

ELABORACIÓN: BCRP. Sucursal Huancayo. Departamento de Estudios Económicos