



BANCO CENTRAL DE RESERVA DEL PERÚ

**SUCURSAL HUANCAYO**

**SÍNTESIS ECONÓMICA DE PASCO  
FEBRERO 2009**

**DEPARTAMENTO ESTUDIOS ECONÓMICOS**

## CONTENIDO

RESEÑA INTRODUCTORIA.....	3
I. ACTIVIDAD PRODUCTIVA.....	4
1.1. Producción.....	
1.1.1. Producción Agropecuaria.....	4
1.1.2. Producción Minera.....	9
1.1.3. Producción Manufacturera.....	11
1.1.4. Construcción.....	11
1.1.5. Producción Eléctrica.....	12
1.2. Aspectos Laborales.....	12
1.3. Turismo.....	13
II. SECTOR EXTERNO.....	13
2.1 Exportaciones.....	13
III. FINANZAS PÚBLICAS.....	16
3.1. Gobierno Central.....	16
3.2. Gobierno Regional.....	17
IV. MONEDA Y CRÉDITO.....	19
4.1. Depósitos del Sistema Financiero.....	19
4.2. Crédito del Sistema Financiero.....	21
4.3. Crédito a la Pequeña y Microempresa.....	24
V. INFORMACIÓN ESTADÍSTICA.....	
Anexo 1: Producción Agropecuaria.....	26
Anexo 2: Superficie Sembrada por Campaña.....	27
Anexo 3: Superficie Cosechada.....	28
Anexo 4: Producción Minera Metálica.....	29
Anexo 5 y 6: Producción Manufacturera.....	30
Anexo 7: Producción Eléctrica.....	31
Anexo 8: Empleo Formal Urbano en Empresas de 10 y más Trabajadores en Pasco.....	32
Anexo 9: Arribos por Categorías.....	33
Anexo 10: Exportaciones FOB por Grupo de Producto.....	34
Anexo 11: Exportaciones de Productos Tradicionales.....	35
Anexo 12: Exportaciones de Productos No Tradicionales.....	36
Anexo 13: Exportaciones por Bloque Económico y Países.....	37
Anexo 14: Ingresos Corrientes del Gobierno Central.....	38
Anexo 15: Gobierno Regional de Pasco: Gastos por Naturaleza.....	39
Anexo 16: Gobierno Regional de Pasco: Gastos por Naturaleza y Unidad Ejecutora.....	39
Anexo 17: Gobierno Regional de Pasco: Programa de Inversiones.....	40
Anexo 18: Depósitos y Obligaciones del Sistema Financiero.....	41
Anexo 19: Depósitos en las Entidades Financieras ubicadas por Principales Provincia.....	42
Anexo 20: Créditos del Sistema Financiero al Sector Privado.....	43
Anexo 21: Crédito de las Entidades Financieras ubicadas por Principales Provincias.....	44
Anexo 22: Cartera Pesada del Sistema Financiero.....	45
Anexo 23: Morosidad en las Entidades Financieras ubicadas por Principales Provincias.....	46

**DIRECCIÓN EN INTERNET**

<http://www.bcrp.gob.pe>

## RESEÑA INTRODUCTORIA

El indicador de Producción decreció 2,3 por ciento, ante el desempeño negativo de la actividad agropecuaria, minera, manufacturera, construcción y servicios gubernamentales (1,0 por ciento); contrarrestado parcialmente por los resultados positivos en electricidad y servicios financieros. La minería cayó por la menor producción de plomo y plata; la manufactura, por la menor producción de óxido de calcio, ante la baja demanda de las empresas mineras; y la construcción, por los menores pedidos de las mineras y empresas contratistas relacionadas a la minería. Entre enero y febrero, se redujo 4,2 por ciento, determinado por la menor actividad agropecuaria, minera y manufacturera.

La producción agropecuaria se redujo 14,1 por ciento, ante el resultado negativo del sub sector agrícola, por efecto de la caída en papa ante los fenómenos climáticos adversos que se presentaron en época de siembra y en el mes, además de la caída en plátano, piña, y pastos dactylis, rye grass y braquearias; no obstante el incremento de la parte pecuaria por los buenos resultados en lana de ovino, y carnes de vacuno, porcino, ave y alpaca. Entre enero y febrero, se redujo 8,2 por ciento ante la caída del sub sector agrícola; contrarrestado parcialmente por el aumento del pecuario.

La minería decreció 1,8 por ciento, ante la menor producción de plomo y zinc, como efecto de la menor demanda internacional tanto de minerales concentrados como de refinados, encontrándose entre las empresas con menor producción de plomo a Volcan, El Brocal, Buenaventura y Atacocha, y para el caso de zinc a Volcan, El Brocal y Atacocha, entre las principales. No obstante, aumentó la producción de cobre, oro y plata. Entre enero y febrero, se redujo 6,5 por ciento, ante las disminuciones en plomo, zinc y plata, por efecto de la crisis financiera internacional. En el contexto nacional, la producción regional participó con el 26,6 por ciento de la producción de zinc, el 29,1 por ciento de plata, el 42,2 por ciento de plomo, el 1,5 por ciento de cobre y el 1,4 por ciento de oro, constituyéndose en el primer productor de plomo y plata, el segundo de zinc, el octavo de cobre, y el noveno de oro.

La actividad manufacturera, determinada por la producción de óxido de calcio y con mercado en la región central del país, se contrajo 17,2 por ciento, respecto a febrero de 2008, ante la menor demanda de las empresas mineras de la región, para la neutralización de los relaves y aguas ácidas.

Las exportaciones en el mes totalizaron US\$ 31,1 millones, monto inferior en US\$ 28,9 millones (48,2 por ciento), ante la menor demanda internacional observada desde octubre de 2008 a raíz del enfriamiento económico mundial, por lo que se redujo la venta de concentrados de cobre, plomo y zinc. Entre enero y febrero, los envíos totalizaron US\$ 49,0 millones, inferior en US\$ 47,0 millones de lo registrado en igual lapso de 2008.

Los ingresos recaudados por el Gobierno Central totalizaron S/. 1,6 millones, inferior en S/. 381 miles (23,6 por ciento) ante las menores captaciones por IGV e Impuesto a la Renta, debido a la menor actividad minera, industrial y comercial, como efecto de la menor producción de minerales concentrados.

La ejecución presupuestal de gastos del Gobierno Regional totalizaron S/. 16,1 millones, superior en S/. 3,7 millones (23,1 por ciento), debido al incremento de los Gastos de Capital por la mayores inversiones en Transportes, y Salud y Saneamiento, principalmente, donde en conjunto se comprometieron S/. 2,5 millones en el mes. Entre enero y febrero, la ejecución sumó S/. 30,4 millones, superior en S/. 6,0 millones (17,6 por ciento) a su similar de 2008, ante los mayores Gastos de Capital en la Adquisición de Activos no Financieros (inversiones).

En el sistema financiero, aumentaron los saldos de depósitos en S/. 75,1 millones (55,6 por ciento), y el de colocaciones en S/. 68,3 millones (54,7 por ciento), comparado con sus similares de febrero de 2008. El índice de cartera pesada fue 1,2 por ciento, inferior en 0,8 puntos porcentuales al índice de febrero de 2008.

## I. ACTIVIDAD PRODUCTIVA

### 1.1. Producción

El indicador de Producción regional decreció 2,3 por ciento, respecto de febrero de 2008, influido principalmente por el desempeño negativo de la actividad agropecuaria (14,1 por ciento), minera (1,8 por ciento), manufacturera (17,2 por ciento), construcción (40,7 por ciento) y servicios gubernamentales (1,0 por ciento); contrarrestado parcialmente por los resultados positivos en electricidad (15,7 por ciento) y servicios financieros (55,2 por ciento). La minería cayó por la menor producción de plomo y plata; la manufactura, por la menor producción

de óxido de calcio, ante la baja demanda de las empresas mineras; la construcción, por los menores pedidos de las mineras y empresas contratistas relacionadas con la actividad minera; y la actividad agropecuaria por la caída del sub sector agrícola; en tanto que la electricidad creció por las mayores lluvias en la zona de ceja selva de la región.

Entre enero y febrero, se redujo 4,2 por ciento, determinado por la menor actividad agropecuaria, minera y manufacturera.

**CUADRO Nº 1**  
**VALOR BRUTO DE PRODUCCIÓN**  
**(Variación real 1/)**

	FEBRERO		ENERO – FEBRERO	
	2 008	2 009	2 008	2 009
<b>Agropecuario</b>	<b>10,1</b>	<b>-14,1</b>	<b>11,8</b>	<b>-8,2</b>
Agrícola	8,8	-26,7	9,8	-18,7
Pecuaria	12,9	13,3	15,8	11,3
<b>Minería</b>	<b>-5,9</b>	<b>-1,8</b>	<b>-3,4</b>	<b>-6,5</b>
<b>Manufactura</b>	<b>23,5</b>	<b>-17,2</b>	<b>47,0</b>	<b>-9,0</b>
<b>Electricidad</b>	<b>-14,8</b>	<b>15,7</b>	<b>-7,0</b>	<b>9,1</b>
<b>Construcción</b>	<b>50,5</b>	<b>-40,7</b>	<b>51,9</b>	<b>-35,9</b>
<b>Servicios Gubernamentales</b>	<b>-1,8</b>	<b>-1,0</b>	<b>3,2</b>	<b>-7,7</b>
<b>Otros Servicios *</b>	<b>30,8</b>	<b>55,2</b>	<b>31,7</b>	<b>54,5</b>
<b>VBP</b>	<b>2,8</b>	<b>-2,3</b>	<b>7,1</b>	<b>-4,2</b>

1/ Respecto al mismo mes o período del año anterior, a precios de 1994

\* En base a Servicios Financieros

Elaboración: BCRP, Sucursal Huancayo. Dep. de Estudios Económicos

#### 1.1.1. Producción Agropecuaria

La producción mensual se redujo 14,1 por ciento, ante el resultado negativo del sub sector agrícola (26,7 por ciento), por efecto de la caída en papa, ante fenómenos climáticos adversos, además de plátano, piña, y pastos dactilys, rye grass y braquearia; no obstante el incremento del sub sector pecuario (13,3 por ciento), por los buenos resultados en lana de ovino, y carnes de vacuno, porcino, ave y alpaca.

En el primer bimestre del año, se redujo 8,2 por ciento, ante la caída del sub sector agrícola (18,7 por ciento), por papa, piña y pastos dactilys, rye grass y braquearia; contrarrestado parcialmente por el aumento en el pecuario (11,3 por ciento), ante los aumentos en lana de ovino, por el inicio de temporada de esquila, y carnes de vacuno, porcino y ave, por mejores precios y mayor demanda.

**CUADRO Nº 2**  
**VALOR BRUTO DE PRODUCCIÓN AGROPECUARIO**  
**(Variación real 1/)**

	FEBRERO		ENERO – FEBRERO	
	2 008	2 009	2 008	2 009
Sub sector Agrícola	8,8	-26,7	9,8	-18,7
Sub sector Pecuario	12,9	13,3	15,8	11,3
<b>Sector Agropecuario</b>	<b>10,1</b>	<b>-14,1</b>	<b>11,8</b>	<b>-8,2</b>

1/ Respecto al mismo mes o período del año anterior, a precios de 1994

FUENTE: Dirección Regional de Agricultura Pasco

ELABORACIÓN: BCRP, Sucursal Huancayo. Dep. de Estudios Económicos

**GRÁFICO Nº 1**  
**VALOR BRUTO DE PRODUCCIÓN AGROPECUARIO 2008 – 2009**  
**(Variación real)**

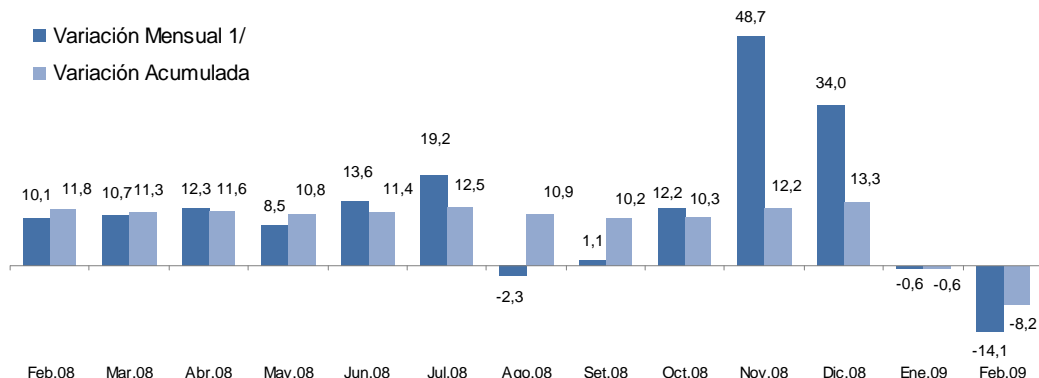

1/ Respecto a similar mes del año precedente

ELABORACIÓN: BCRP Sucursal Huancayo. Departamento de Estudios Económicos.

### Subsector Agrícola

La reducción de 26,7 por ciento se sustentó en los resultados negativos en papa (50,5 por ciento) en zona de sierra, así como en plátano (5,4 por ciento), piña (38,4 por ciento), y pastos dactilys (78,9 por ciento), rye grass (78,3 por ciento) y braquearia (4,9 por ciento, en zona de ceja selva; explicado en el caso de papa, por la reducción en 10,2 miles de toneladas (50,5 por ciento), ante menores siembras acumuladas (22,9 por ciento) entre agosto y febrero, además de bajos rendimientos en el mes (25,3 por

ciento), ante la falta de lluvias y bajos niveles de fertilización por efecto de sus elevados precios, ambos en época de instalación, y en el mes por la presencia de granizadas y heladas en la provincia de Daniel A. Carrión, que afectó 539 hectáreas instaladas; en piña, por el adelanto de cosechas ante la mayor demanda de Lima y en prevención a la enfermedad “mosca de la fruta”; y en pastos, por las mayores lluvias en la provincia de Oxapampa.

**CUADRO Nº 3**  
**PRODUCCIÓN DE PRINCIPALES PRODUCTOS AGRÍCOLAS 1/**  
**(TM)**

CULTIVO	FEBRERO			ENERO – FEBRERO		
	2 008	2 009	Var. %	2 008	2 009	Var. %
Pasto Braquearia	9 700	9 227	-4,9	20 060	19 303	-3,8
Papa	20 147	9 981	-50,5	31 052	17 209	-44,6
Pasto Setaria	7 619	7 990	4,9	15 049	15 999	6,3
Plátano	6 831	6 460	-5,4	13 417	13 358	-0,4
Yuca	1 853	2 544	37,3	3 229	4 422	36,9
Maíz Amarillo Duro	906	1 746	92,8	1 506	2 796	85,7
Arroz Cáscara	711	665	-6,5	954	1 655	73,5
Rocoto	595	650	9,2	1 273	1 066	-16,3
Pijuayo	315	360	14,3	580	645	11,2
Piña	388	239	-38,4	667	512	-23,2
Granadilla	143	200	39,9	227	476	109,9
Pasto Rye Grass	878	191	-78,3	1 241	424	-65,8
Pasto Dactilys	890	188	-78,9	1 320	413	-68,7
Palto	289	233	-19,3	474	407	-14,2
Zapallo	90	90	0,0	263	342	30,0
Haba Grano Verde	114	180	58,0	114	225	97,5
Maíz Choclo	0	192	-	0	192	-
Otros	411	452	10,0	691	730	5,7

1/ Cifras preliminares.

FUENTE: Dirección Regional de Agricultura Pasco.

ELABORACIÓN: BCRP Sucursal Huancayo. Dep. de Estudios Económicos

**GRÁFICO Nº 2  
VALOR BRUTO DE PRODUCCIÓN AGRÍCOLA 2008 - 2009  
(Variación Real)**

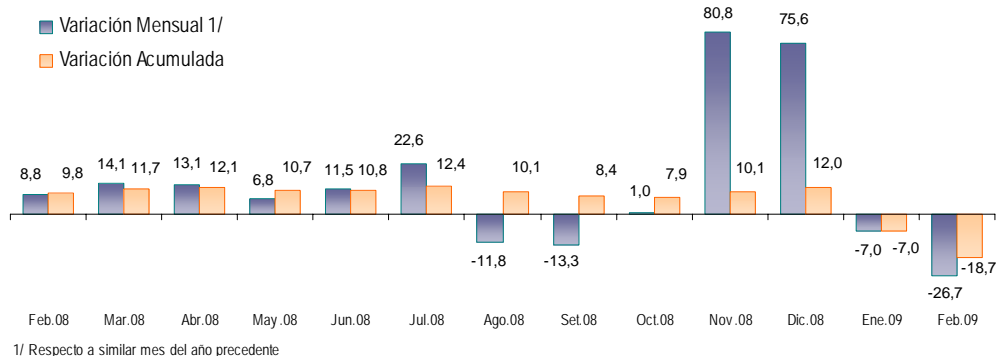

ELABORACIÓN: BCRP Sucursal Huancayo. Departamento de Estudios Económicos

En la estructura del VBP agrícola acumulado, la producción de cultivos para consumo humano, con el 72 por ciento de participación, se redujo 25,3 por ciento; los de consumo animal, con 21 por ciento, disminuyó 4,6 por

ciento; no obstante que los de consumo industrial, con 7 por ciento de participación, creció 56,9 por ciento, ante el aumento en maíz amarillo duro, por la mayor demanda de las avícolas en la región.

**GRÁFICO Nº 3  
CINCO PRINCIPALES PRODUCTOS  
EN EL VBP AGRÍCOLA  
(ENERO - FEBRERO 2009)**

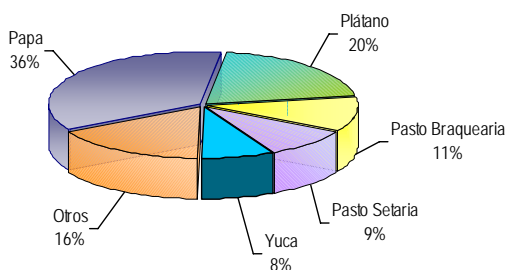

ELABORACIÓN: BCRP Sucursal Huancayo. Departamento de Estudios Económicos

**GRÁFICO Nº 4  
COMPOSICIÓN DEL VBP AGRÍCOLA  
(ENERO - FEBRERO 2009)**

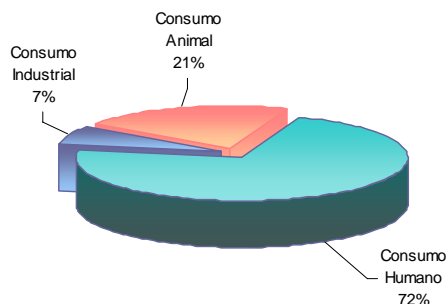

Los precios en chacra crecieron, para papa (79,6 por ciento), plátano (2,9 por ciento) y rocoto (115,2 por ciento); en tanto que decreció para granadilla (37,0 por ciento). Respecto a la papa, explicado por el incremento de los costos de producción, principalmente por fertilización, mano de obra

y alquiler de terrenos; en plátano, por la mayor demanda local y de Lima; en rocoto, por la menor producción local; y en granadilla, por una mayor oferta, al incrementarse nuevas áreas en producción en respuesta a la mayor demanda observada desde el año anterior.

**CUADRO Nº 4  
PRECIOS EN CHACRA DE PRINCIPALES CULTIVOS  
(Nuevos soles por Kg.)**

CULTIVO	FEBRERO		Var. %
	2 008	2 009	
Café	0,00	0,00	0
Granadilla	1,67	1,05	-37,0
Papa	0,36	0,65	79,6
Plátano	0,42	0,43	2,9
Rocoto	0,46	0,99	115,2

Fuente: Dirección Regional de Agricultura Junín.  
Elaboración: BCRP Sucursal Huancayo. Dep. de Estudios Económicos.

## Clima

El reporte de Senamhi dio a conocer que las lluvias fueron de frecuencia mixta, deficientes en la primera quincena y con fuerte superávit en la última, principalmente en la localidad de Yanahuanca; no obstante que en el acumulado continúa siendo deficiente desde el último trimestre de 2008, afectando las siembra acumuladas en las provincias de Pasco y Daniel A. Carrión. En la zona de ceja selva (provincia de Oxapampa), representan superávit entre el 25 y 75 por ciento, dificultando algunas labores de cosecha

(pastos) y de transporte entre las unidades de producción y los centros de acopio.

Respecto a la temperatura, en la zona sierra, tanto la máxima como la mínima se ubicaron por debajo de su promedio normal para la época, en 1,2°C, para la máxima y en 1,0°C para la mínima; en tanto que en la zona de ceja selva, la máxima se colocó dentro de lo esperado, y la mínima por debajo de su promedio esperado en 0,5°C.

## Siembras

Durante el séptimo mes de la campaña agrícola 2008-2009, las labores de siembra de la campaña grande se encontraron en su fase de culminación, instalándose 1031 hectáreas, superior en 177 hectáreas (20,7 por ciento), respecto de febrero de 2008, debido a las mayores lluvias en la zona sierra durante la segunda quincena del mes, creciendo en cultivos para consumo humano (2,9 por ciento), en arveja (182,4 por ciento), habas y papa (21,2 por ciento). En la zona de ceja selva, aumentaron los de consumo industrial (48,8 por ciento), destacando en maíz amarillo duro (61,3 por ciento). El incremento en papa

se asoció a la mayor presencia de lluvias y por la reciente reducción en el precio de los fertilizantes, no obstante que en el mes se registraron 539 hectáreas afectadas por heladas y granizadas en la provincia de Daniel A. Carrión, además que en el acumulado se registra una deficiencia de más de 20 por ciento, por lo que se espera menores cosechas y rendimientos en los siguientes meses.

Entre agosto y febrero de 2009, se sembró un área de 22 154 hectáreas, menor en 2 871 hectáreas (11,5 por ciento).

**CUADRO Nº 5  
SUPERFICIE SEMBRADA (Has) 1/**

CULTIVO	FEBRERO			CAMPAÑA AGRÍCOLA 2/		
	2 008	2 009	Var. %	2007 / 2008	2008 / 2009	Var. %
Papa	66	80	21,2	10 092	7 783	-22,9
Maíz Amarillo Duro	310	500	61,3	3 140	3 263	3,9
Yuca	8	5	-37,5	2 807	2 299	-18,1
Arroz Cáscara	100	20	-80,0	1 375	1 714	24,7
Maíz Amiláceo	0	0	-	1 315	1 224	-6,9
Haba Grano Seco	0	0	-	825	727	-11,9
Oca	0	0	-	500	705	41,0
Olluco	0	0	-	709	692	-2,4
Haba Grano Verde	0	38	-	294	565	92,2
Plátano	60	40	-33,3	406	539	32,8
Maíz Choclo	0	0	-	414	517	24,9
Cebada Grano	54	63	16,7	256	312	21,9
Frejol Grano Seco	5	15	200,0	250	298	19,2
Trigo	116	107	-7,8	335	235	-29,9
Granadilla	29	12	-58,6	307	181	-41,0
Arveja Grano Verde	51	144	182,4	163	144	-11,7
Avena Forrajera	0	2	-	213	134	-37,1
Otros	55	5	-90,9	1 624	822	-49,4
<b>TOTAL</b>	<b>854</b>	<b>1 031</b>	<b>20,7</b>	<b>25 025</b>	<b>22 154</b>	<b>-11,5</b>

1/ Cifras preliminares.

2/ De agosto al mes de julio.

FUENTE: Dirección Regional de Agricultura Pasco.

ELABORACIÓN: BCRP Sucursal Huancayo. Departamento de Estudios Económicos.

## Subsector Pecuario

La actividad pecuaria se expandió 13,3 por ciento, respecto de febrero de 2008, ante el aumento en la producción de lana de ovino (59,8 por ciento) y carnes de vacuno (13,8 por ciento), porcino (9,5 por ciento) y ave (53,0 por ciento), sustentado en el primer caso por el inicio de la temporada de esquila en las comunidades campesinas, cooperativas comunales y en productores individuales, no obstante que se presentaron dificultades por el exceso de lluvias (zona sierra); en carne de vacuno, por mayores rendimientos de peso en vivo, ante la mejora de la alimentación; en carne de porcino, por mayores beneficios en la provincia de Oxapampa, incentivado por mayores precios y la mayor demanda de Lima,

principalmente; y en carne de ave, por mejores precios, además de existir mayor disponibilidad de alimentos (maíz amarillo duro). En general, la mayor demanda observada de Lima ha incentivado en los productores de la provincia de Oxapampa al empleo de mejores técnicas de producción y control de enfermedades.

Entre enero y febrero, creció 11,3 por ciento, determinado por el resultado de febrero, ante la mayor producción de lana de ovino (52,8 por ciento) y carnes de vacuno (10,7 por ciento), porcino (11,6 por ciento), ave (53,6 por ciento) y alpaca (16,3 por ciento).

**CUADRO Nº 6  
PRODUCCIÓN PECUARIA  
(T.M.)**

ESPECIES	FEBRERO			ENERO - FEBRERO		
	2 008	2 009	Var. %	2 008	2 009	Var. %
<b>CARNE</b>						
Carne de Alpaca	7,3	8,2	11,2	13,5	15,7	16,3
Carne de Ave	5,9	9,0	53,0	11,1	17,0	53,6
Carne de Caprino	1,1	0,9	-14,4	2,1	1,9	-10,5
Carne de Llama	5,2	5,0	-4,2	8,7	9,8	13,2
Carne de Ovino	135,5	121,9	-10,0	263,5	238,3	-9,6
Carne de Porcino	143,0	156,5	9,5	277,5	309,7	11,6
Carne de Vacuno	246,3	280,3	13,8	484,2	535,9	10,7
Leche	1 494,6	1 370,9	-8,3	3 122,7	2 865,8	-8,2
Huevos	2,3	2,6	10,5	4,7	5,2	12,1
Lana de Ovino	309,6	494,6	59,8	601,0	918,2	52,8
<b>FIBRA</b>						
Fibra de Alpaca	0,0	0,0	-	0,0	0,0	-
Fibra de Llama	0,0	0,0	-	0,0	0,0	-

FUENTE: Dirección Regional de Agricultura Pasco.

ELABORACIÓN: BCRP Sucursal Huancayo. Dep. de Estudios Económicos

**GRÁFICO Nº 5  
VALOR BRUTO DE PRODUCCIÓN PECUARIA 2008 - 2009  
(Variación real)**

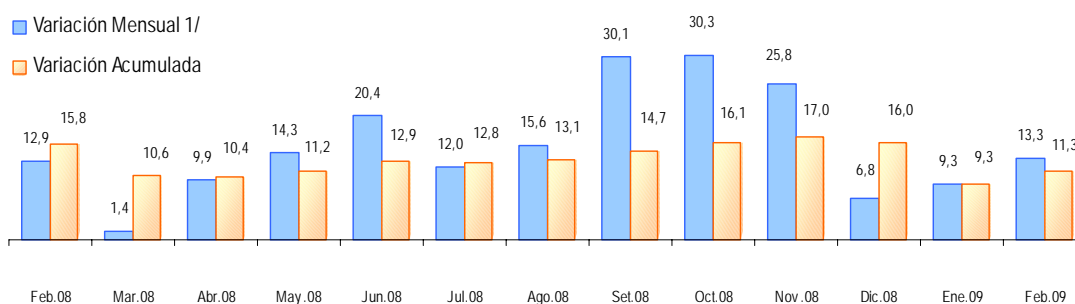

1/ Respecto a similar mes del año precedente

ELABORACIÓN: BCRP Sucursal Huancayo. Departamento de Estudios Económicos



**GRÁFICO Nº 6  
PARTICIPACIÓN EN EL VBP PECUARIO  
(ENERO - FEBRERO 2009)**

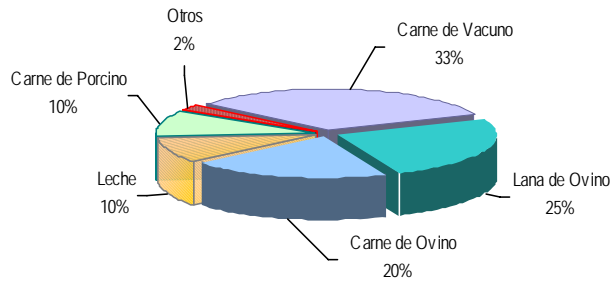

ELABORACIÓN: BCRP Sucursal Huancayo. Departamento de Estudios Económicos

### 1.1.2. Producción Minera

La actividad minera mensual decreció 1,8 por ciento, ante la menor producción de plomo (12,0 por ciento) y zinc (8,0 por ciento), como efecto de la menor demanda internacional, tanto de minerales concentrados como de refinados, en este último caso por la empresa Doe Run en el complejo metalúrgico de La Oroya (Junín). Entre las empresas con menor producción de plomo se cuenta a Volcan, El Brocal, Buenaventura y Atacocha, y para el caso de zinc a Volcan, El Brocal y Atacocha,

entre las principales. Sin embargo, aumentó la producción de cobre (13,3 por ciento), oro (89,3 por ciento) y plata (8,3 por ciento).

En el acumulado, se redujo 6,5 por ciento, ante las disminuciones en plomo (16,8 por ciento), zinc (9,4 por ciento) y plata (3,8 por ciento), principalmente por las mineras Volcan, El Brocal y Buenaventura para el plomo y zinc, y por Volcan y El Brocal para la plata, por efecto de la crisis financiera mundial.

**CUADRO Nº 7  
PRODUCCIÓN MINERA METÁLICA  
(Contenido Fino)**

	FEBRERO			ENERO - FEBRERO		
	2 008	2 009	Var. %	2 008	2 009	Var. %
Cobre (TMF)	1 291	1 464	13,3	2 596	3 066	18,1
Plomo (TMF)	12 761	11 227	-12,0	27 201	22 623	-16,8
Zinc (TMF)	34 673	31 907	-8,0	73 479	66 599	-9,4
Oro (Grs.f)	104 861	198 492	89,3	270 984	399 350	47,4
Plata (Kg.f)	85 331	92 391	8,3	185 334	178 213	-3,8
<b>TOTAL 1/</b>			<b>-1,8</b>			<b>-6,5</b>

1/ Variación en términos reales, a precios de 1994.

FUENTE: DGM/DPM/ Estadística Minera.

ELABORACIÓN: BCRP Sucursal Huancayo. Dep. de Estudios Económicos

**GRÁFICO Nº 7  
VALOR BRUTO DE PRODUCCIÓN MINERA 2008 - 2009**

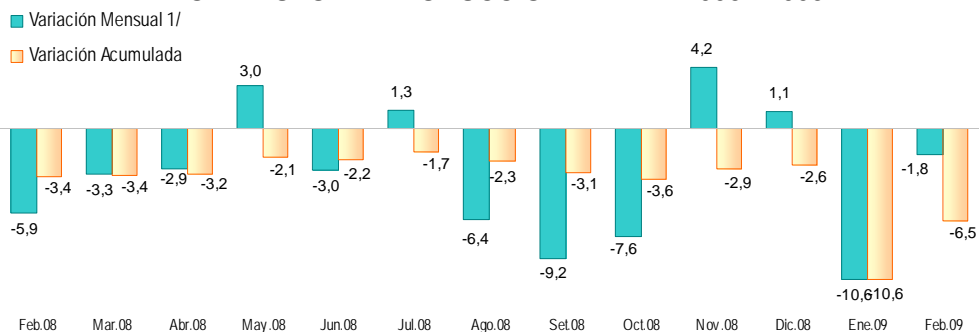

1/ Respecto a similar mes del año precedente

ELABORACIÓN: BCRP Sucursal Huancayo. Departamento de Estudios Económicos.

**GRÁFICO Nº 8  
PARTICIPACIÓN EN EL VBP MINERO  
(ENERO - FEBRERO 2009)**

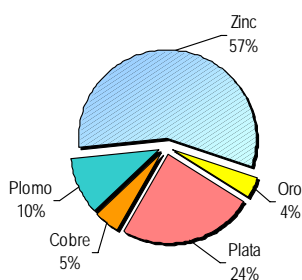

**GRÁFICO Nº 9  
EVOLUCIÓN DEL VBP MINERO**

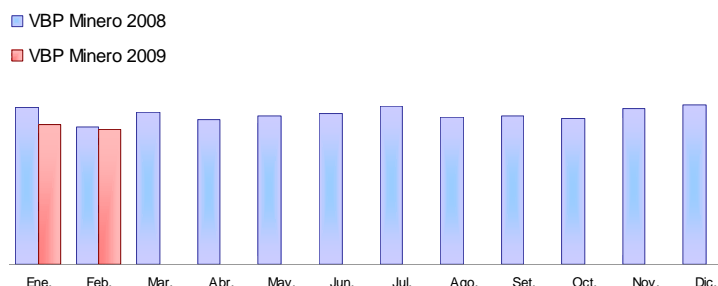

ELABORACIÓN: BCRP Sucursal Huancayo. Departamento de Estudios Económicos.

La producción de zinc, plata y plomo constituyen las de mayor importancia en la región y el país, por lo que entre enero y

febrero llegaron a representar el 57, 24 y 10 por ciento del VBP minero regional respectivamente.

**GRÁFICOS Nº 10 Y 11  
PRODUCCIÓN DE ZINC Y PLATA POR EMPRESA**

**PRODUCCIÓN DE ZINC**

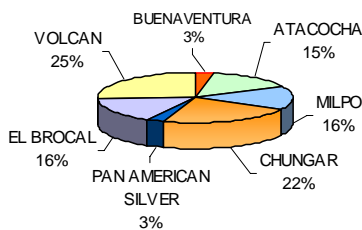

**PRODUCCIÓN DE PLATA**

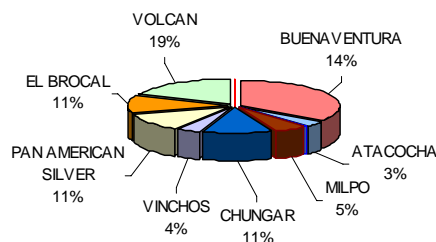

ELABORACIÓN: BCRP Sucursal Huancayo. Departamento de Estudios Económicos.

La minería se constituye en la actividad económica regional más significativa, explicando más del 55 por ciento de la estructura del PBI de Pasco de 1994 (año base), por lo que entre enero y febrero representó el 26,6 por ciento de la producción nacional de zinc, el 29,1 por ciento de plata, el 44,2 por ciento de plomo, el 1,5 por ciento de cobre y el 1,4 por ciento de oro, constituyéndose en el primer productor de plomo y plata, el segundo de zinc, el octavo de

cobre, y el noveno de oro; no obstante que en plata, plomo y zinc, estas participaciones son menores a las registradas en igual periodo de 2008, en 4,6; 5,8 y 2,9 puntos porcentuales, respectivamente.

En el primer bimestre y dentro del contexto nacional, Pasco participó con el 10,5 por ciento del VBP minero peruano, el cual creció 2,2 por ciento, respecto de igual periodo de 2008.

**GRÁFICO Nº 12  
PASCO: PARTICIPACIÓN EN EL VBP MINERO NACIONAL 1/  
(ENERO - FEBRERO 2009)**

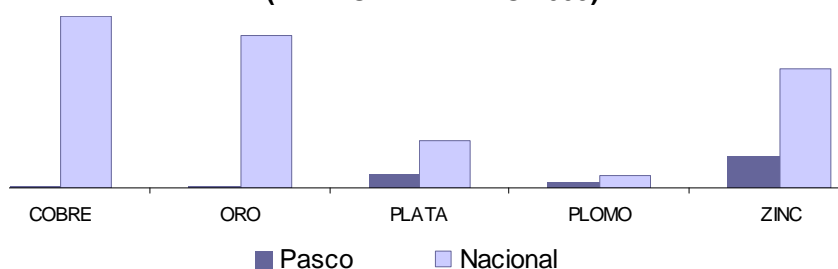

1/ A precios de 1994.

ELABORACIÓN: BCRP Sucursal Huancayo. Departamento de Estudios Económicos.

### 1.1.3. Producción Manufacturera

La actividad manufacturera, determinada por la producción de óxido de calcio y con mercado en la región central del país, se contrajo 17,2 por ciento, respecto a febrero de 2008, ante la menor demanda de las empresas mineras de la región, como efecto de las bajas cotizaciones en los mercados internacionales de concentrados y refinados mineros. El óxido de calcio, que se produce de manera poco industrializada en la provincia de Pasco y que

se utiliza como insumo para la neutralización de los relaves y aguas ácidas, es demandado por las empresas mineras de Pasco, Huánuco y Junín, principalmente, habiendo caído su producción y venta desde octubre pasado, mes en que comenzó los primeros efectos de la crisis financiera mundial.

Entre enero y febrero, la producción se redujo 9,0 por ciento, respecto de igual lapso de 2008

**CUADRO Nº 8**  
**VALOR BRUTO DE PRODUCCIÓN DEL SECTOR MANUFACTURA**  
**(Variación real 1/)**

	FEBRERO		ENERO – FEBRERO	
	2 008	2 009	2 008	2 009
Producción de Oxido de Calcio	23,5	-17,2	47,0	-9,0

1/ Respecto al mismo mes o periodo del año anterior, a precios de 1994.

FUENTE: PRODUCE - Pasco

ELABORACIÓN: BCRP Sucursal Huancayo. Dep. de Estudios Económicos.

**GRÁFICO Nº 13**  
**PRODUCCIÓN Y VENTA DE OXIDO DE CALCIO**  
**(En toneladas)**

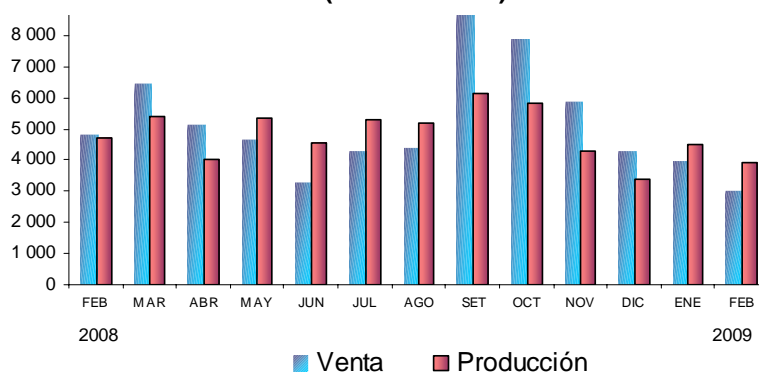

ELABORACIÓN: BCRP Sucursal Huancayo. Departamento de Estudios Económicos

### 1.1.4. Construcción

En enero, el sector se contrajo por noveno mes consecutivo, esta vez en 40,7 por ciento, como efecto de la menor demanda de las empresas mineras y contratistas relacionados, muchas de las cuales dejaron de ejecutar obras de exploración y de construcción complementarias a la actividad minera (pistas,

veredas, canales, rampas, etc), así como de servicios a la comunidad, a raíz de la crisis financiera mundial. Sin embargo, se observó mayor consumo por parte del Gobierno Regional, principalmente en obras de Transporte, y Salud y Saneamiento. En lo que va del año se redujo 35,9 por ciento.

**CUADRO Nº 9**  
**INDICADOR DEL SECTOR CONSTRUCCIÓN 1/**

	FEBRERO			ENERO – FEBRERO		
	2 008	2 009	Var. %	2 008	2 009	Var. %
Despacho de Cemento (TM)	11 537	6 842	-40,7	23 311	14 932	-35,9

1/ Estimado en enero de 2009

FUENTE: Empresa Cemento Andino

ELABORACIÓN: BCRP Sucursal Huancayo. Dep. de Estudios Económicos.

### 1.1.5. Electricidad

La producción mensual sectorial creció 15,7 por ciento, explicado por la mayor generación hidroeléctrica en las empresas Enersur (15,6 por ciento), a través de su central Yuncan 2, y por Electrocentro (39,3 por ciento), mediante su central de Pozuzo, explicado en ambos casos por las mayores lluvias registradas en la zona de ceja selva (provincia de Oxapampa y distritos de Huachon y Paucartambo en la provincia de Pasco)

Entre enero y febrero, creció 9,1 por ciento, ante la mayor generación hidroeléctrica en las empresas Enersur (9,1 por ciento) y Electrocentro (17,0 por ciento). La producción de la empresa Enersur, que se desarrolla en el distrito de Paucartambo utilizando las aguas del río Huachón, representó el 99,7 por ciento de la producción acumulada, beneficiando desde el último trimestre de 2005 a los municipios distritales de Paucartambo y Huachón por la transferencia de recursos financieros procedentes del canon hidroenergético.

**CUADRO Nº 10  
PRODUCCIÓN DE ELECTRICIDAD  
(En MW.h)**

	FEBRERO			ENERO – FEBRERO		
	2 008	2 009	Var. %	2 008	2 009	Var. %
<b>ELECTROCENTRO</b>	172	240	39,3	401	470	17,0
<b>ENERSUR</b>	74 116	85 708	15,6	159 094	173 560	9,1
<b>TOTAL</b>	<b>74 288</b>	<b>85 948</b>	<b>15,7</b>	<b>159 496</b>	<b>174 030</b>	<b>9,1</b>

FUENTE: OSINERGMIN  
ELABORACIÓN: BCRP Sucursal Huancayo. Dep. de Estudios Económicos.

### 1.2. Aspectos Laborales

El empleo anual en la ciudad de Cerro de Pasco, respecto de febrero de 2008, decreció en 15,7 por ciento, originado por la menor demanda en los sectores, extractivo (17,9 por ciento), industria (39,9 por ciento), y transportes, almacenamiento y comunicaciones (34,9 por ciento), siendo explicado en los sectores extractivo e industria por la menor demanda de concentrados mineros y de óxido de calcio, respectivamente,

ante las repercusiones de la crisis financiera internacional, generándose el menor empleo en las empresas de servicio que mantenían contratos con las empresas mineras. Sin embargo, creció en el sector servicios (59,9 por ciento), ante la mayor demanda del sector financiero, por expansión de mercado, en meses pasados. Respecto del mes anterior, continuó registrándose menor empleo en los sectores extractivo y servicios.

**GRÁFICO Nº 14  
PASCO: EMPLEO URBANO EN EMPRESAS  
DE 10 A MÁS TRABAJADORES  
(Variación Anual 1/)**

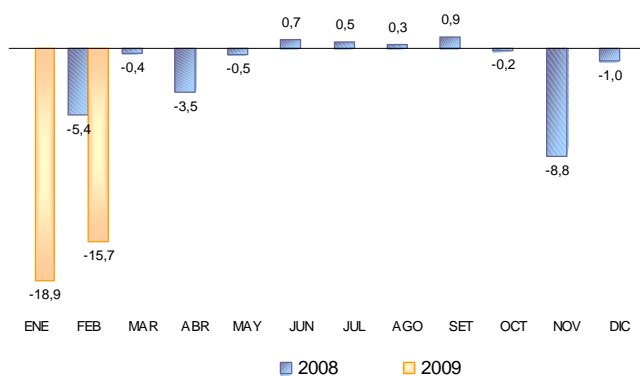

**GRÁFICO Nº 15  
PASCO: EMPLEO FORMAL URBANO, SEGÚN  
SECTORES ECONÓMICOS  
(Variación Anual 1/)**

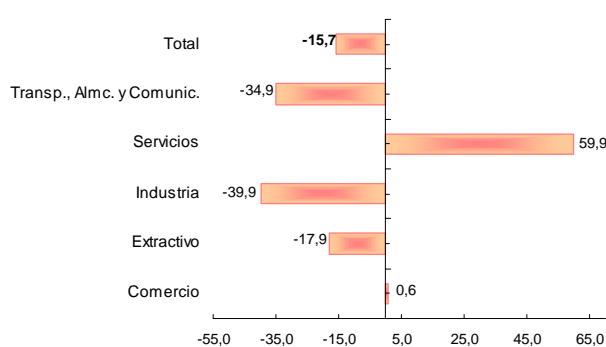

1/ A partir de enero de 2009, respecto a similar mes del año anterior  
Fuente: MTPE – Informe Estadístico Mensual  
ELABORACIÓN: BCRP Sucursal Huancayo. Departamento de Estudios Económicos.

**CUADRO N° 11  
CIUDAD DE CERRO DE PASCO: DISTRIBUCIÓN Y VARIACIÓN DEL EMPLEO  
SEGÚN SECTORES ECONÓMICOS – FEBRERO 2009**

Sectores Económicos	Distribución porcentual al mes de agosto 2008 1/	Variación mensual 2/	Variación anual 3/
Comercio	0,6	8,9	0,6
Extractivo	67,3	-3,2	-17,9
Industria	4,7	14,1	-39,9
Servicios	25,0	-0,7	59,9
Transporte, Almc. y Comunic.	2,4	6,0	-34,9
<b>Total</b>	<b>100</b>	<b>-1,8</b>	<b>-15,7</b>
<b>Total absoluto</b>	<b>7 539</b>		

1/ Última actualización del marco muestral, la cual se actualiza anualmente.

2/ Variación del empleo del presente mes respecto al mes anterior.

3/ Variación del empleo del presente mes respecto al mismo mes del año anterior.

Nota: El sector Servicios incluye a la sub rama Electricidad, Gas y Agua.

FUENTE: MTPE-DNPEFP. Informe Estadístico Mensual.

### 1.3. Turismo

En el mes, los indicadores de la actividad mostraron una situación desfavorable, al reducirse el número de arribos y pernoctaciones en 22,3 y 21,6 por ciento, respectivamente, ante la menor afluencia de visitantes nacionales, contrarrestado parcialmente por el incremento de extranjeros. El menor flujo de nacionales se registró en la provincia de Pasco, ante la menor actividad minera, por lo que cayó la afluencia de nacionales que por motivo de trabajo eventual (contratas) arribaban periódicamente a la región, en relación a lo registrado en febrero de 2008.

Contrariamente, la mayor afluencia de extranjeros se observó en la provincia de Oxapampa (zona de ceja selva).

Entre enero y febrero, las llegadas (arribos) y permanencia (pernoctaciones) en la región se redujeron en 23,8 y 25,5 por ciento, respectivamente, ante el menor flujo de nacionales; no obstante al incremento de turistas extranjeros a la provincia de Oxapampa, siendo las ciudades de Oxapampa, Villa Rica, Pozuzo y sus alrededores los más visitados, al verse favorecido la provincia por una nueva vía asfaltada de acceso.

**CUADRO N° 12  
NÚMERO DE ARRIBOS Y PERNOCTACIONES  
EN ESTABLECIMIENTOS DE HOSPEDAJE**

	FEBRERO			ENERO – FEBRERO		
	2 008	2 009	Var. %	2 008	2 009	Var. %
<b>ARRIBOS</b>	<b>8 368</b>	<b>6 498</b>	<b>-22,3</b>	<b>17 480</b>	<b>13 326</b>	<b>-23,8</b>
- Nacionales	8 357	6 465	-22,6	17 455	13 272	-24,0
- Extranjeros	11	33	200,0	25	54	116,0
<b>PERNOCTACIONES</b>	<b>10 592</b>	<b>8 300</b>	<b>-21,6</b>	<b>22 151</b>	<b>16 501</b>	<b>-25,5</b>
- Nacionales	10 579	8 261	-21,9	22 120	16 360	-26,0
- Extranjeros	13	39	200,0	31	141	354,8

FUENTE: Dirección Regional de Comercio Exterior y Turismo - Pasco

ELABORACIÓN: BCRP Sucursal Huancayo. Dep. de Estudios Económicos.

## II. SECTOR EXTERNO

### 2.1. Exportaciones

Las exportaciones totalizaron US\$ 31,1 millones, monto inferior en US\$ 28,9 millones (48,2 por ciento), respecto de febrero de 2008, como efecto de la menor producción de

concentrados mineros (plomo y zinc principalmente), ante la menor demanda internacional observada desde octubre de 2008 a raíz del enfriamiento económico mundial.

Según tipo y producto, las exportaciones tradicionales decrecieron en US\$ 28,9 millones (48,2 por ciento), registrándose la reducción en la venta de concentrados de cobre (7,9 por ciento), plomo (49,6 por ciento) y zinc (43,7 por ciento). En el mes, los envíos de productos no tradicionales sumaron US\$ 3 miles.

Entre enero y febrero, los envíos totalizaron US\$ 49,0 millones, inferior en US\$ 47,0 millones a lo registrado en igual lapso de 2008, en respuesta a las menores ventas de

productos mineros en US\$ 46,9 millones y de agropecuarios tradicionales en US\$ 78 miles. Las exportaciones tradicionales decrecieron por las menores ventas de concentrados de plomo (56,2 por ciento) y zinc (60,6 por ciento), entre de los mineros, y por lana (62,7 por ciento) en los agropecuarios tradicionales; no obstante a los incrementos en concentrados de cobre (224,8 por ciento) y café (0,7 por ciento), explicado en este último caso por la buena campaña de 2008 a raíz de la favorable alternancia natural en productividad.

**CUADRO Nº 13**  
**PASCO: EXPORTACIONES POR GRUPO DE PRODUCTOS 1/**  
**(Valor FOB en miles de US\$)**

	FEBRERO			ENERO – FEBRERO		
	2 008	2 009	Var. %	2 008	2 009	Var. %
<b>Productos Tradicionales</b>	<b>59 971</b>	<b>31 082</b>	<b>-48,2</b>	<b>95 950</b>	<b>48 955</b>	<b>-49,0</b>
Agropecuario	86	0	-100,0	180	102	-43,4
Mineros	59 885	31 082	-48,1	95 770	48 853	-49,0
<b>Productos No Tradicionales</b>	<b>0</b>	<b>3</b>	<b>-</b>	<b>0</b>	<b>3</b>	<b>-</b>
Agropecuarios	0	3	-	0	3	-
Textil	0	0	-	0	0	-
Maderas y papeles	0	0	-	0	0	-
Químicos	0	0	-	0	0	-
Minerales no metálicos	0	0	-	0	0	-
Sidero - Metalúrgicos y joyería	0	0	-	0	0	-
Metal - Mecánicos	0	0	-	0	0	-
Otros No Tradicionales	0	0	-	0	0	-
<b>TOTAL EXPORTACIONES</b>	<b>59 971</b>	<b>31 085</b>	<b>-48,2</b>	<b>95 950</b>	<b>48 958</b>	<b>-49,0</b>

1/ Información Preliminar

FUENTE: SUNAT. [www.sunat.gob.pe](http://www.sunat.gob.pe)

ELABORACIÓN: BCRP Sucursal Huancayo. Dep. de Estudios Económicos.

**GRÁFICO Nº 16**  
**ESTRUCTURA DE EXPORTACIONES POR GRUPO DE PRODUCTOS**

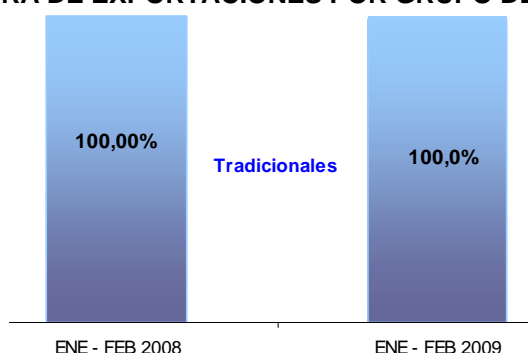

ELABORACIÓN: BCRP Sucursal Huancayo. Departamento de Estudios Económicos

Con excepción de junio y noviembre de 2008, y ahora en febrero de 2009, en que se registraron ventas de productos no tradicionales por US\$ 36 miles, 5 y 3 miles, respectivamente, las exportaciones de los no tradicionales han sido nulos en el resto de los

meses, hecho que se viene observando desde noviembre de 2007, como efecto de la menor venta de madera y sus derivados, de productos agropecuarios no tradicionales, como harina de maca, y de insumos para el sector metal-mecánico.

### Productos Tradicionales: Volumen Exportado

En el mes y respecto a febrero de 2008, las ventas en volumen de productos tradicionales crecieron para concentrados de plomo y zinc, disminuyendo sólo en cobre, por lo cual las menores ventas en valor FOB de concentrados de plomo y zinc se asociaron sólo a sus menores precios internacionales.

Entre enero y febrero, se exportaron mayores volúmenes de cobre (247,7 por ciento) y zinc (1,8 por ciento), reduciéndose en plomo (12,1 por ciento), así como en café (2,3 por ciento) y lana (65,9 por ciento), este último también ante la menor demanda internacional.

**CUADRO Nº 14**  
**PASCO: EXPORTACIONES DE PRODUCTOS TRADICIONALES 1/**  
**(Volumen Exportado en TM)**

	FEBRERO			ENERO – FEBRERO		
	2 008	2 009	Var. %	2 008	2 009	Var. %
<b>Agropecuario</b>						
Café	0	0	-100,0	20	19	-2,3
Lana	43	0	-100,0	64	22	-65,9
<b>MINEROS</b>						
Plata	0	0	-	0	0	-
Cobre	3 223	3 202	-0,7	3 223	11 207	247,7
Plomo	12 517	13 239	5,8	20 767	18 257	-12,1
Zinc	25 098	36 651	46,0	48 002	48 873	1,8
Otros	0	0	-	0	0	-

1/ Información Preliminar

FUENTE: SUNAT

ELABORACIÓN: BCRP Sucursal Huancayo. Dep. de Estudios Económicos.

Durante el primer bimestre del año, el principal destino de exportación fue el continente asiático, resaltando la participación de China (38,9 por ciento), Corea del Sur (17,2 por ciento) y Japón (7,8 por ciento),

seguido de Brasil, Italia y Tailandia, a donde se destinaron, en gran parte, minerales concentrados de zinc, cobre y plomo.

**CUADRO Nº 15**  
**PRINCIPALES PAÍSES DE DESTINO Y PRINCIPAL PRODUCTO EXPORTADO**  
**(Enero - Febrero 2009)**

País	% del Total	Principales Productos
China	38,9	Minerales de zinc, cobre y plomo, así como sus concentrados, y Madera aserrada.
Corea del Sur	17,2	Minerales de zinc, cobre y plomo, así como sus concentrados.
Japón	7,8	Minerales de zinc, cobre y de plomo, así como sus concentrados.
Brasil	7,2	Minerales de zinc y sus concentrados.
Italia	6,0	Minerales de zinc y plomo, así como sus concentrados. Café sin tostar y descafeinar.
Tailandia	4,6	Minerales de zinc y sus concentrados.
África	4,2	Minerales de zinc y cobre, así como sus concentrados.
Bélgica - Luxemburgo	3,0	Minerales de zinc, cobre y plomo, así como sus concentrados.
<b>TOTAL</b>	<b>100,0</b>	

FUENTE: SUNAT. [www.sunat.gob.pe](http://www.sunat.gob.pe)

ELABORACIÓN: BCRP Sucursal Huancayo. Departamento de Estudios Económicos.

### III. FINANZAS PÚBLICAS

#### 3.1. Gobierno Central

Los ingresos corrientes del Gobierno Central totalizaron S/. 1,6 millones en el mes, reduciéndose en S/. 381 miles (23,6 por ciento) respecto de febrero de 2008, ante las menores captaciones por IGV en S/. 468 miles (49,8 por ciento), e Impuesto a la Renta en S/. 12 miles (6,7 por ciento), explicados por la menor actividad minera, industrial y comercial, como efecto de la menor producción de minerales concentrados y la suspensión o cancelación de algunos contratos con las contratistas para trabajos de explotación, exploración y labores

complementarias, al significar el sector minero el 55 por ciento de la actividad económica regional.

Durante el primer bimestre del año se recaudó S/. 4,3 millones, menor en S/. 2,7 millones (41,6 por ciento) de su similar de 2008, ante las menores captaciones por IGV (65,5 por ciento). La disminución en la demanda por minerales concentrados se tradujo además en la menor producción industrial de óxido de calcio.

**CUADRO Nº 16**  
**INGRESOS CORRIENTES DEL GOBIERNO CENTRAL**  
(En miles de nuevos soles)

	FEBRERO			ENERO - FEBRERO		
	2 008	2 009	Var. %	2 008	2 009	Var. %
<b>I. INGRESOS TRIBUTARIOS</b>	<b>1 963</b>	<b>1 582</b>	<b>-23,6</b>	<b>6 963</b>	<b>4 313</b>	<b>-41,6</b>
<b>1). Impuesto a la Renta</b>	<b>792</b>	<b>780</b>	<b>-6,7</b>	<b>1 762</b>	<b>2 085</b>	<b>11,6</b>
Personas Naturales	156	266	61,7	420	703	58,1
Personas Jurídicas	596	509	-19,0	1 295	1 369	-0,3
Regularización	41	5	-87,9	47	13	-74,4
<b>2). Impuesto a las Importaciones</b>	<b>0</b>	<b>0</b>	<b>-</b>	<b>0</b>	<b>0</b>	<b>-</b>
<b>3). Impuesto a la Producción y Consumo</b>	<b>996</b>	<b>527</b>	<b>-49,8</b>	<b>4 888</b>	<b>1 792</b>	<b>-65,4</b>
Impuesto General a las Ventas	994	526	-49,8	4 888	1 790	-65,5
Impuesto Selectivo al Consumo (ISC)	2	1	-71,7	0	2	-
<b>4). Otros Ingresos Tributarios</b>	<b>175</b>	<b>275</b>	<b>49,1</b>	<b>313</b>	<b>436</b>	<b>31,5</b>
<b>II. INGRESOS NO TRIBUTARIOS</b>	<b>0</b>	<b>0</b>	<b>-</b>	<b>0</b>	<b>0</b>	<b>-</b>
<b>TOTAL INGRESOS CORRIENTES (I+II)</b>	<b>1 963</b>	<b>1 582</b>	<b>-23,6</b>	<b>6 963</b>	<b>4 313</b>	<b>-41,6</b>

1/ Variación en términos reales

FUENTE: Superintendencia Nacional de Administración Tributaria – SUNAT

ELABORACIÓN: BCRP, Sucursal Huancayo. Departamento de Estudios Económicos

**GRÁFICO Nº 17**  
**RECAUDACIÓN TRIBUTARIA MENSUAL**  
(En miles de nuevos soles)

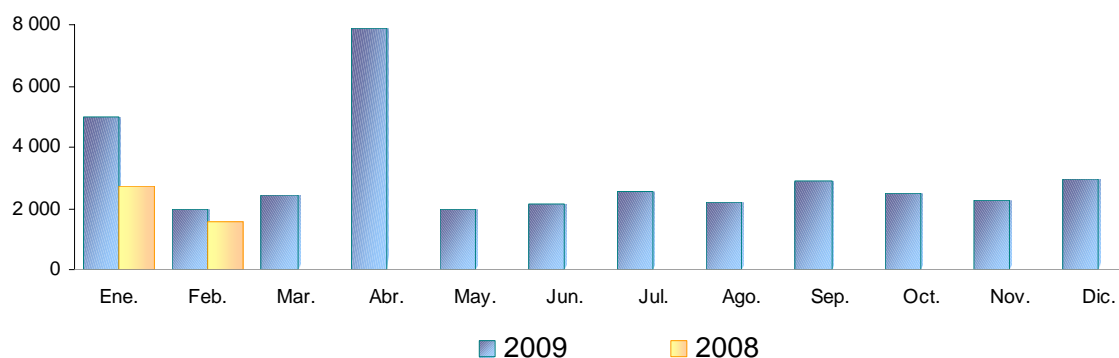

ELABORACIÓN: BCRP, Sucursal Huancayo. Departamento de Estudios Económicos



### 3.2 Gobierno Regional

La ejecución presupuestal de compromisos totalizó S/. 16,1 millones, superior en S/. 3,7 millones (23,1 por ciento) a febrero de 2008, debido al incremento de los Gastos de Capital por la mayor Adquisición de Activos No Financieros que aumentaron en S/. 3,2 millones, realizándose mayores inversiones en Protección y Previsión Social, Administración y Planeamiento, y principalmente en Transportes, y Salud y Saneamiento, que en conjunto se comprometieron S/. 2,5 millones para obras de agua y desagüe, y la rehabilitación de la carretera que une la selva central de Junín (Chanchamayo) con Pasco (Villa Rica), en el tramo que comprende desde del puente Reiter (Junín) al puente Paucartambo (Pasco).

Entre enero y febrero, la ejecución sumó S/. 30,4 millones, superior en S/. 6,0 millones (17,6 por ciento) de lo comprometido en igual periodo de 2008, ante los mayores Gastos de Capital en la Adquisición de Activos no Financieros por S/. 6,1 millones, sobresaliendo las mayores inversiones en Transportes, y Salud y Saneamiento.

Durante el primer bimestre el Gobierno Regional comprometió S/. 30,4 millones, con lo que su ejecución presupuestal alcanzó el 8,3 por ciento de su Presupuesto Institucional Modificado (PIM), que ascendió a S/. 368,3 millones.

**CUADRO Nº 17**  
**GASTOS COMPROMETIDOS DEL GOB. REG. POR GENÉRICA DE GASTO**  
(En nuevos soles)

	FEBRERO			ENERO - FEBRERO		
	2 008	2 009	Var. % 1/	2 008	2 009	Var.% 1/
<b>GASTOS CORRIENTES</b>	<b>12 358 628</b>	<b>12 900 659</b>	<b>-1,0</b>	<b>24 239 202</b>	<b>24 330 450</b>	<b>-5,3</b>
Personal y Oblig. Sociales	10 429 452	10 793 134	-1,9	20 755 233	20 262 394	-7,9
Pens. y Otras Prest. Sociales	980 011	1 003 903	-2,9	1 653 273	1 773 497	1,2
Bienes y Servicios	831 028	1 103 206	25,8	1 594 179	2 211 218	30,8
Otros Gastos Corrientes	118 137	416	-99,7	236 517	83 341	-66,8
<b>GASTOS DE CAPITAL</b>	<b>52 489</b>	<b>3 221 121</b>	<b>5 717,4</b>	<b>139 138</b>	<b>6 062 246</b>	<b>4 010,2</b>
Adq. de Act. No Financieros	28 689	3 221 121	10 543,4	81 685	6 062 246	6 901,0
Adq. de Activos. Financieros	0	0	-	0	0	-
Otros Gastos de Capital	23 800	0	-100,0	57 453	0	-100,0
<b>TOTAL</b>	<b>12 411 117</b>	<b>16 121 780</b>	<b>23,1</b>	<b>24 378 340</b>	<b>30 392 695</b>	<b>17,6</b>

1/ Variación en términos reales

FUENTE: Gobierno Regional de Pasco

ELABORACIÓN: BCRP, Sucursal Huancayo. Departamento de Estudios Económicos

**GRÁFICO Nº 18**  
**PARTICIPACIÓN EN EL GASTO DEL GOBIERNO REGIONAL**  
(Enero - Febrero 2009)

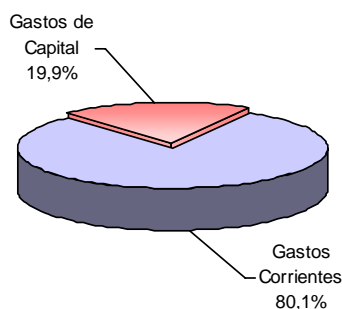

ELABORACIÓN: BCRP, Sucursal Huancayo. Departamento de Estudios Económicos

Del total de egresos registrados en lo que va del año, el 80,1 por ciento se destinó a Gastos

Corrientes y el 19,9 por ciento a Gastos de Capital. Según unidades ejecutoras, el 76,1

por ciento de los Gastos Corrientes fue realizado por el Ministerio de Educación, el 14,0 por ciento por el Ministerio de Salud, el 7,1 por ciento por la Sede del Gobierno Regional y el 2,8 por ciento restante por las

demás unidades. En los Gastos de Capital, el 99,1 por ciento fue ejecutado por la Sede del Gobierno Regional, el 0,5 por ciento por el Ministerio de Salud y el 0,4 por ciento restante por el Ministerio de Educación.

**CUADRO Nº 18**  
**GASTOS COMPROMETIDOS DEL GOB. REGIONAL POR UNIDAD EJECUTORA**  
(En nuevos soles)

	FEBRERO			ENERO – FEBRERO		
	2 008	2 009	Var. % 1/	2 008	2 009	Var. % 1/
<b>GASTOS CORRIENTES</b>	<b>12 358 628</b>	<b>12 900 659</b>	<b>-1,0</b>	<b>24 239 202</b>	<b>24 330 450</b>	<b>-5,3</b>
Sede del Gobierno Regional	654 195	868 811	25,9	1 339 719	1 734 103	22,1
M. Agricultura	164 326	172 815	-0,3	310 983	323 920	-1,7
M. Transporte	120 497	228 863	80,0	224 444	333 152	40,0
M. Educación	9 524 087	10 190 904	1,4	18 631 240	18 521 155	-6,2
M. Salud	1 895 522	1 439 266	-28,0	3 732 816	3 418 120	-13,6
<b>GASTOS DE CAPITAL</b>	<b>52 489</b>	<b>3 221 121</b>	<b>5 717,4</b>	<b>139 138</b>	<b>6 062 246</b>	<b>4 010,2</b>
Sede del Gobierno Regional	28 689	3 181 498	10 412,5	81 685	6 009 740	6 840,4
M. Agricultura	0	0	-	0	0	-
M. Transporte	0	224	-	0	448	-
M. Educación	23 800	20 000	-20,3	57 453	22 899	-62,4
M. Salud	0	19 399	-	0	29 159	-
<b>TOTAL</b>	<b>12 411 117</b>	<b>16 121 780</b>	<b>23,1</b>	<b>24 378 340</b>	<b>30 392 695</b>	<b>17,6</b>

1/ Variación en términos reales

FUENTE: Gobierno Regional de Pasco

ELABORACION: BCRP, Sucursal Huancayo. Departamento de Estudios Económicos

Entre enero y febrero, los gastos del Gobierno Regional fueron financiados principalmente con Recursos Ordinarios (79,2 por ciento), con

Recursos Determinados (14,4 por ciento), y Donaciones y Transferencias (4,7 por ciento).

**CUADRO Nº 19**  
**GASTOS COMPROMETIDOS DEL GOB. REGIONAL, POR FUENTE DE FINANCIAMIENTO**  
(En nuevos soles)

	FEBRERO			ENERO – FEBRERO		
	2 008	2 009	Var. % 1/	2 008	2 009	Var. % 1/
Recursos Ordinarios	12 218 353	12 765 663	-1,0	23 982 572	24 077 860	-5,3
Recursos Direc. Recaudados	178 475	265 046	40,8	353 164	503 402	34,5
Donaciones y Transferencias	0	1 433 582	-	0	1 433 582	-
Recursos Determinados	14 289	1 657 490	10 896,0	42 603	4 377 852	9 593,6
<b>TOTAL</b>	<b>12 411 117</b>	<b>16 121 780</b>	<b>23,1</b>	<b>24 378 340</b>	<b>30 392 695</b>	<b>17,6</b>

1/ Variación en términos reales

FUENTE: Gobierno Regional de Pasco

ELABORACION: BCRP, Sucursal Huancayo. Departamento de Estudios Económicos.

### Ejecución del Programa de Inversiones

Las inversiones comprometidas sumaron S/. 3,22 millones, monto superior en S/. 3,19 millones respecto de lo registrado en febrero de 2008, explicado por los mayores gastos en los sectores Transportes, Salud y

Saneamiento, Protección y Previsión Social, y Administración y Planeamiento.

Entre las principales obras ejecutadas y/o comprometidas durante el mes se tienen, en el sector agropecuario, con la promoción y fomento de crianza de alpacas en la provincia

Daniel Carrión (S/. 23,7 miles); en educación y cultura, con el mejoramiento de la oferta de servicios educativos para el logro del aprendizaje básico y técnico formativo de los estudiantes de la institución educativa N°3 Antenor Rizo Patrón Lequerica Distrito Chaupimarca (S/.149,9 miles); en salud y saneamiento, con la ampliación y mejoramiento de los sistemas de agua potable y desagüe del asentamiento humano Techo Propio-Yanacancha (S/. 574,1 miles); en transporte, con la rehabilitación de la carretera Chanchamayo-Villa Rica, tramo: Puente

Reither – Puente Paucartambo - Villa Rica (S/. 856,8 miles); en administración y planeamiento, con estudios de preinversión (S/. 108,7 miles); y en protección y previsión social, con obras de emergencia (S/.257,3 miles).

Entre enero y febrero, las inversiones sumaron S/. 6,1 millones, mayor en S/. 6,0 millones de lo comprometido en similar lapso de 2008, ante las mayores inversiones en Transportes, y Salud y Saneamiento.

**CUADRO N° 20**  
**INVERSIÓN COMPROMETIDA DEL GOBIERNO REGIONAL, POR SECTORES**  
**(En nuevos soles)**

PROYECTO	FEBRERO			ENERO – FEBRERO		
	2 008	2 009	Var. % 1/	2 008	2 009	Var. % 1/
Administración y Planeamiento	14 400	250 251	1 547,4	39 081	439 393	960,6
Agraria	0	28 695	-	0	78 910	-
Protección y Previsión Social	0	294 361	-	0	294 361	-
Defensa y Seguridad Nacional	0	0	-	0	0	-
Educación y Cultura	0	149 900	-	0	267 045	-
Energía y Recursos Minerales	0	0	-	0	0	-
Trabajo	0	0	-	0	0	-
Industria, Comercio y Servicios	0	0	-	0	0	-
Salud y Saneamiento	0	1 001 819	-	0	1 343 147	-
Transportes	14 289	1 496 096	9 825,3	42 603	3 639 390	7 958,5
<b>TOTAL DE INVERSIONES</b>	<b>28 689</b>	<b>3 221 121</b>	<b>10 543,4</b>	<b>81 685</b>	<b>6 062 246</b>	<b>6 901,0</b>

1/ Variación en términos reales

FUENTE: Gobierno Regional de Pasco

ELABORACIÓN: BCRP, Sucursal Huancayo. Departamento de Estudios Económicos.

## IV. MONEDA Y CRÉDITO

### 4.1 Depósitos del Sistema Financiero

Al término del mes, los saldos depositados en el sistema financiero de la región totalizaron S/. 192,1 millones, lo que significó un incremento de S/. 75,1 millones (55,6 por ciento) respecto de febrero de 2008, debido a las mayores captaciones por las empresas bancarias (60,9 por ciento) y entidades microfinancieras (18,0 por ciento). Las captaciones de las empresas bancarias alcanzaron los S/. 174,2 millones, poco más de nueve veces lo captado por las entidades de microfinanzas, y entre las causas se encuentran su mayor cobertura geográfica, mayores servicios prestados a las empresas mineras y constructoras, además de la

existencia de convenios para el pago de haberes, por las promociones por apertura de cuenta, por los depósitos del Gobierno Regional, y ante la expansión del mercado, inaugurándose una nueva agencia del Banco de Crédito en la ciudad de Cerro de Pasco en junio de 2008. Por el lado de las microfinancieras, los depósitos por CTS y a plazo fijo fueron los más demandados ante las atractivas tasas de interés, además de contarse ahora con la presencia de la Caja Municipal de Maynas (Loreto), en la ciudad de Cerro de Pasco a partir de setiembre de 2008, y de dos nuevas agencias de la Caja Huancayo en la provincia de Oxapampa

(Pozuzo y Puerto Bermúdez) a partir de junio de 2008. El incremento relativo en el tipo de cambio de los últimos meses, influyó para que los saldos depositados en moneda extranjera crecieran a partir de octubre pasado, observándose en febrero un aumento de 42,6

por ciento, y en moneda nacional de 60,5 por ciento. Con este resultado, el ratio de dolarización en los depósitos fue de 25,4 por ciento, menor en 2,3 puntos porcentuales respecto de febrero de 2008.

**CUADRO Nº 21**  
**DEPÓSITOS DEL SISTEMA FINANCIERO**  
**(Saldos en miles de nuevos soles)**

	FEBRERO		
	2 008	2 009	Var. % 1/
<b>Empresas Bancarias</b>	<b>102 635</b>	<b>174 166</b>	<b>60,9</b>
<b>Instituciones de Microfinanzas</b>	<b>14 413</b>	<b>17 946</b>	<b>18,0</b>
Cajas Municipales	14 413	17 946	18,0
Edpymes	-	-	-
<b>TOTAL</b>	<b>117 049</b>	<b>192 112</b>	<b>55,6</b>
<b>En Moneda Nacional (M/N)</b>	<b>84 663</b>	<b>143 377</b>	<b>60,5</b>
<b>En Moneda Extranjera (M/E)</b>	<b>32 386</b>	<b>48 735</b>	<b>42,6</b>

1/ Variación en valores reales

FUENTE: Superintendencia de Banca y Seguros (SBS)

ELABORACIÓN: BCRP, Sucursal Huancayo. Departamento de Estudios Económicos

**GRÁFICO Nº 19**  
**DEPÓSITOS DEL SISTEMA FINANCIERO POR TIPO DE MONEDA**  
**(Variaciones porcentuales reales 1/)**

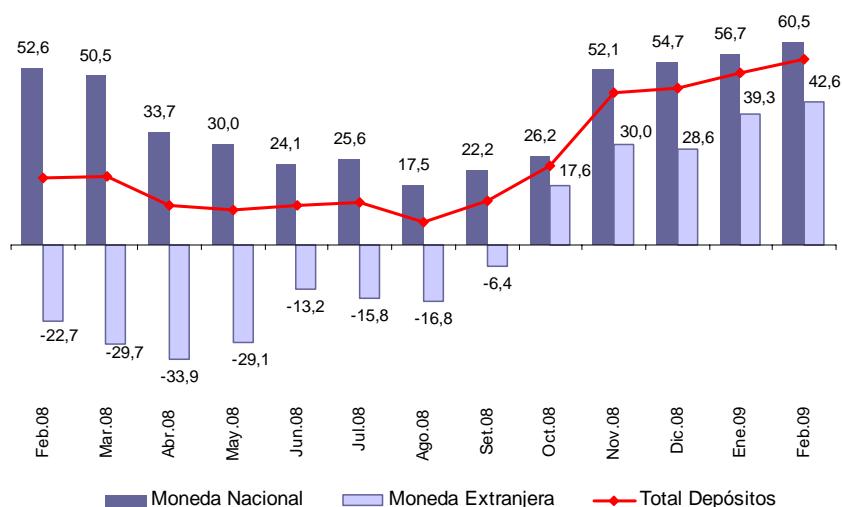

1/ Respecto a similar mes del año anterior.

ELABORACIÓN: BCRP, Sucursal Huancayo. Departamento de Estudios Económicos

Los depósitos a plazo representaron el 54,0 por ciento del total de captaciones, registrando el mayor crecimiento real (115,3 por ciento) ante las mayores tasas de interés ofrecidas, respecto de su similar de febrero

de 2008; en tanto que los depósitos a la vista y en ahorro crecieron en 16,0 y 18,0 por ciento, representando el 12,9 y 33,1 por ciento, respectivamente, del total de captaciones.

**CUADRO Nº 22**  
**EVOLUCIÓN SEGÚN TIPO DE DEPÓSITOS**  
**(Saldos en miles de nuevos soles)**

	FEBRERO		
	2 008	2 009	Var. % 1/
Depósitos a la Vista	20 333	24 874	16,0
Depósitos en Ahorro	51 066	63 559	18,0
Depósitos a Plazo	45 650	103 678	115,3
<b>TOTAL</b>	<b>117 049</b>	<b>192 112</b>	<b>55,6</b>

1/ Variación en valores reales

FUENTE: Superintendencia de Banca y Seguros (SBS)

ELABORACIÓN: BCRP, Sucursal Huancayo. Dpto. de Estudios Económicos

En el total de depósitos, según entidades financieras, destacó la participación del Banco Continental (46,0 por ciento), seguido del Banco de Crédito (35,4 por ciento), así como la menor participación de la Caja Maynas (0,2 por ciento).

**CUADRO Nº 23**  
**PARTICIPACIÓN EN LOS DEPÓSITOS**  
**(En porcentajes)**

	FEBRERO		
	Miles de S/.	Mes	Acumulado
Continental	88 458	46,0	46,0
Crédito	68 093	35,4	81,5
CMAC Huancayo	17 478	9,1	90,6
Interbank	16 495	8,6	99,2
CrediScotia	1 119	0,6	99,8
CMAC Maynas	468	0,2	100,0
<b>TOTAL</b>	<b>192 112</b>	<b>100,0</b>	

FUENTE: Superintendencia de Banca y Seguros (SBS)

ELABORACIÓN: BCRP, Sucursal Huancayo. Departamento de Estudios Económicos.

## 4.2. Crédito del Sistema Financiero

Al término del mes, el crédito total otorgado en la región ascendió a S/. 176,3 millones, superior en S/. 68,3 millones al de febrero de 2008, lo que equivale a un aumento real de 54,7 por ciento. El resultado se asoció al incremento de las colocaciones en las empresas bancarias (60,8 por ciento) y de entidades microfinancieras (39,9 por ciento), que a pesar de la relativa menor actividad minera por efectos de la crisis financiera internacional crecieron los créditos comerciales, de consumo, vehiculares y MES. Las empresas bancarias otorgaron S/. 129,9 millones, lo que significó el 73,7 por ciento del total colocado, al mantener contratos por arrendamiento financiero (leasing) con empresas mineras y por los convenios establecidos con instituciones

públicas (educación y salud principalmente) para efectuar préstamos vía descuento por planilla, además de mayores créditos a empresas constructoras para la ejecución de obras públicas de gobiernos locales y del Gobierno Regional; en tanto que en el sector microfinanciero, que colocó S/. 46,5 millones se mantuvo vigente la política de ampliación de cobertura geográfica, mediante la mayor promoción en los distritos de la región, a través de visitas de analistas en ferias semanales. Los créditos en moneda nacional y extranjera aumentaron en 60,7 y 43,0 por ciento, respectivamente, con lo que el ratio de dolarización alcanzó 31,0 por ciento, inferior en 2,6 puntos porcentuales, comparado a su similar de febrero de 2008.

**CUADRO Nº 24**  
**CRÉDITO DEL SISTEMA FINANCIERO**  
**(Saldos en miles de nuevos soles)**

	FEBRERO		
	2 008	2 009	Var. % 1/
<b>Empresas Bancarias</b>	<b>76 567</b>	<b>129 876</b>	<b>60,8</b>
<b>Instituciones de Microfinanzas</b>	<b>31 474</b>	<b>46 464</b>	<b>39,9</b>
Cajas Municipales	24 866	36 174	37,9
Edpymes	6 608	9 774	40,2
Financieras		515	-
<b>TOTAL</b>	<b>108 041</b>	<b>176 340</b>	<b>54,7</b>
<b>En Moneda Nacional (M/N)</b>	<b>71 806</b>	<b>121 697</b>	<b>60,7</b>
<b>En Moneda Extranjera (M/E)</b>	<b>36 235</b>	<b>54 643</b>	<b>43,0</b>

1/ Variación en valores reales

FUENTE: Superintendencia de Banca y Seguros (SBS)

ELABORACIÓN: BCRP, Sucursal Huancayo. Departamento de Estudios Económicos

**GRÁFICO Nº 20**  
**CRÉDITOS DEL SISTEMA FINANCIERO POR TIPO DE MONEDA**  
**(Variaciones porcentuales reales 1/)**

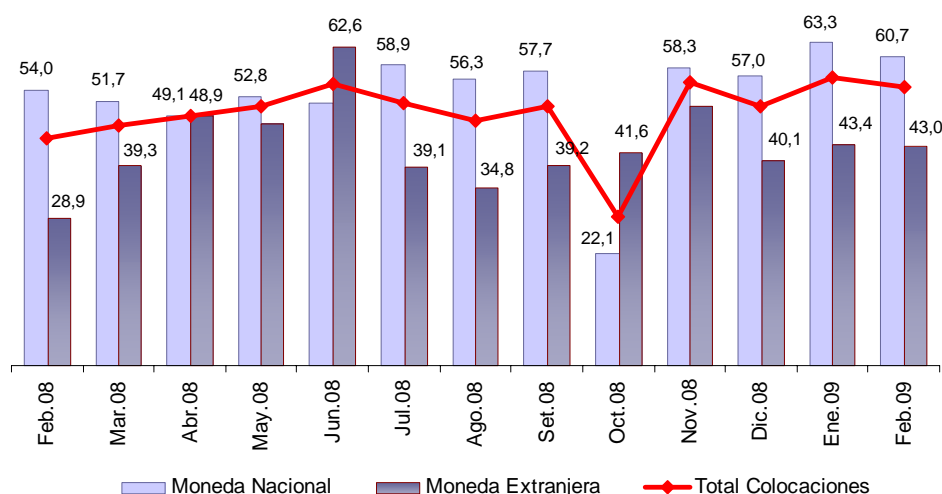

1/ Respecto a similar mes del año anterior.

ELABORACIÓN: BCRP, Sucursal Huancayo. Departamento de Estudios Económicos

Los mayores saldos colocados incrementaron un 416,3 por ciento, seguido de los créditos comerciales (62,7 por ciento) y de consumo (18,8 por ciento), registrándose en el primero el mayor

incremento real (416,3 por ciento), seguido de los créditos MES (62,7 por ciento) e hipotecarias (24,9 por ciento), entre los principales.

**CUADRO Nº 25**  
**CRÉDITOS DEL SISTEMA FINANCIERO POR TIPO 1/**  
**(Saldos en miles de nuevos soles)**

	Var. % 2/	Part. %
	Feb.09 / Feb.08	Febrero 2009
Créditos Comerciales	416,3	62,7
Créditos Consumo	21,1	18,8
Créditos Hipotecarios	24,9	4,7
Créditos MES	62,7	13,9
<b>TOTAL</b>	<b>54,7</b>	<b>100,0</b>

1/ Sólo considera principales tipos de créditos

2/ Variación en valores reales

FUENTE: Superintendencia de Banca y Seguros (SBS)

ELABORACIÓN: BCRP, Sucursal Huancayo. Dpto. de Estudios Económicos.

En el total de colocaciones, según entidades financieras, la mayor intermediación recayó en el Banco Continental con el 42,6 por ciento;

mientras que, contrariamente, la Financiera TFC participó con sólo el 0,3 por ciento del total colocado

**CUADRO Nº 26  
PARTICIPACIÓN EN LOS CRÉDITOS  
(En porcentajes)**

	FEBRERO		
	Miles de S/.	Mes	Acumulado
Continental	75 079	42,6	42,6
Crédito	37 930	21,5	64,1
CMAC Huancayo	33 287	18,9	83,0
Interbank	12 013	6,8	89,8
Edpyme Confianza	9 774	5,5	95,3
CrediScotia	4 854	2,8	98,1
CMAC Maynas	2 887	1,6	99,7
Financiera TFC	515	0,3	100,0
<b>TOTAL</b>	<b>176 340</b>	<b>100,0</b>	

FUENTE: Superintendencia de Banca y Seguros (SBS)  
ELABORACIÓN: BCRP, Sucursal Huancayo. Departamento de Estudios Económicos

Al mes de febrero, los saldos captados (depósitos) superan a las colocaciones (créditos) en S/. 15,8 millones, con lo cual el

ratio de intermediación financiera (colocaciones/captaciones) fue de 0,92 puntos.

**GRÁFICO Nº 21  
DEPÓSITOS Y COLOCACIONES DEL SISTEMA FINANCIERO  
(En miles de nuevos soles)**

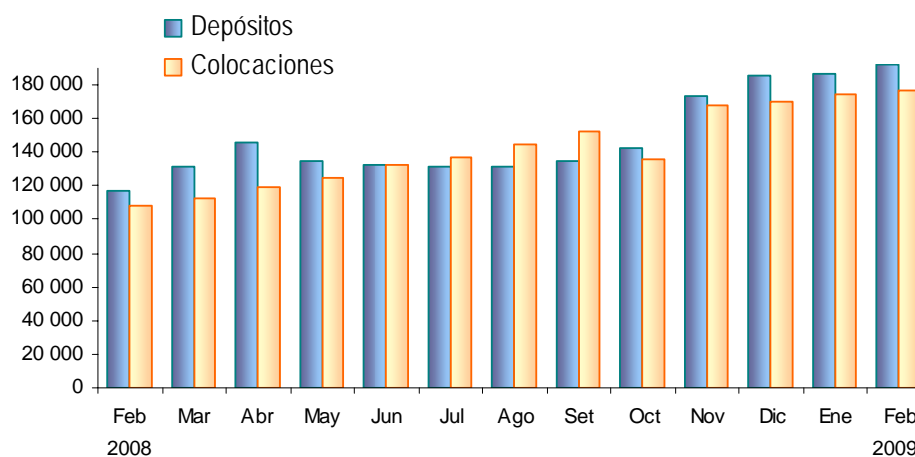

ELABORACIÓN: BCRP, Sucursal Huancayo. Departamento de Estudios Económicos

La morosidad del sistema fue de 1,2 por ciento, menor en 0,8 puntos porcentuales a su similar de febrero de 2008. La morosidad en moneda nacional y extranjera disminuyeron en

0,8 y 0,1 puntos porcentuales, respectivamente. El mayor ratio de mora se observó en las entidades de microfinanzas (2,0 por ciento).

**CUADRO Nº 27**  
**MOROSIDAD EN EL SISTEMA FINANCIERO 1/**  
**(En porcentaje de las colocaciones brutas)**

	FEBRERO		Variación
	2 008	2 009	
<b>Empresas Bancarias</b>	<b>1,3</b>	<b>0,9</b>	<b>-0,4</b>
<b>Instituciones de Microfinanzas</b>	<b>3,6</b>	<b>2,0</b>	<b>-1,6</b>
CMAC Huancayo	2,5	1,9	-0,6
CMAC Maynas		0,0	-
Edpyme Confianza	7,6	2,5	-5,1
Financiera TFC	0,0	3,4	3,4
<b>TOTAL</b>	<b>2,0</b>	<b>1,2</b>	<b>-0,8</b>
<b>En M/N</b>	<b>2,0</b>	<b>1,2</b>	<b>-0,8</b>
<b>En M/E</b>	<b>1,2</b>	<b>1,1</b>	<b>-0,1</b>

1/ Cartera pesada = (créditos vencidos + créditos en cobranza judicial) / colocaciones brutas

FUENTE: Instituciones Financieras

ELABORACIÓN: BCRP, Sucursal Huancayo. Departamento de Estudios Económicos

### 4.3. Crédito a la Pequeña y Microempresa

El crédito otorgado a la pequeña y microempresa totalizó S/. 50,8 millones, lo que significó un incremento de S/. 15,9 millones (38,1 por ciento de variación real) respecto a febrero de 2008, incorporándose al sector la Financiera CrediScotia, antes Banco

de Trabajo. Los créditos provinieron de la Caja Huancayo, seguido de Edpyme Confianza, sumándose ahora CrediScotia con S/. 4,9 millones y la Caja Maynas con S/. 2,9 millones.

**CUADRO Nº 28**  
**CRÉDITO OTORGADO A LA PEQUEÑA Y MICROEMPRESA**  
**(Saldos en miles de nuevos soles)**

INSTITUCIONES	FEBRERO		
	2 008	2 009	Var. % 1/
<b>Instituciones Financieras</b>	<b>34 861</b>	<b>50 802</b>	<b>38,1</b>
CMAC HUANCAYO	24 866	33 287	26,9
EDPYME CONFIANZA S A	6 608	9 774	40,2
CREDISCOTIA	3 387	4 854	35,9
CMAC MAYNAS		2 887	-
<b>TOTAL</b>	<b>34 861</b>	<b>50 802</b>	<b>38,1</b>

1/ Variación en términos reales.

FUENTE: Superintendencia de Banca y Seguros (SBS)

ELABORACIÓN: BCRP, Sucursal Huancayo. Departamento de Estudios Económicos



## **V. INFORMACIÓN ESTADÍSTICA**

ANEXO 1

PASCO: PRODUCCIÓN AGROPECUARIA  
(T.M.)

CULTIVOS	2 008											2 009			CULTIVOS
	ENE - FEB	MAR	ABR	MAY	JUN	JUL	AGO	SET	OCT	NOV	DIC	ENE	FEB	ENE - FEB	
<b>TOTAL AGRÍCOLA</b>	<b>92 116</b>	<b>63 548</b>	<b>62 474</b>	<b>58 776</b>	<b>55 453</b>	<b>48 128</b>	<b>36 933</b>	<b>36 107</b>	<b>35 513</b>	<b>36 450</b>	<b>37 581</b>	<b>38 587</b>	<b>41 588</b>	<b>80 175</b>	<b>TOTAL AGRÍCOLA</b>
<b>Consumo Humano</b>	<b>50 783</b>	<b>42 666</b>	<b>41 148</b>	<b>38 012</b>	<b>33 295</b>	<b>25 539</b>	<b>18 729</b>	<b>18 416</b>	<b>14 875</b>	<b>16 817</b>	<b>17 593</b>	<b>18 188</b>	<b>21 107</b>	<b>39 295</b>	<b>Consumo Humano</b>
Arroz Cáscara	954	563	378	200	95	195	90	0	0	0	270	990	665	1 655	Arroz Cáscara
Arveja Grano Verde	0	57	401	117	301	575	288	16	0	0	0	0	0	0	Arveja Grano Verde
Caigua	51	24	26	26	26	26	26	26	26	45	26	26	19	45	Caigua
Cebada Grano	0	0	0	0	0	240	156	0	0	0	0	0	0	0	Cebada Grano
Frejol Grano Seco	23	30	25	25	30	214	94	76	22	59	95	38	0	38	Frejol Grano Seco
Granadilla	227	640	717	756	694	450	436	517	475	422	351	276	200	476	Granadilla
Haba Grano Verde	114	518	473	552	133	8	32	63	9	0	0	45	180	225	Haba Grano Verde
Haba Grano Seco	0	0	0	0	941	364	0	0	0	0	0	0	0	0	Haba Grano Seco
Maiz Amiláceo	0	0	0	0	662	908	79	0	0	0	0	0	0	0	Maiz Amiláceo
Maiz Choclo	0	428	902	2 407	1 205	206	0	0	0	0	0	0	0	192	Maiz Choclo
Mandarina	0	30	115	71	43	32	10	0	0	0	0	0	0	0	Mandarina
Naranja + Tangelo	0	150	240	390	596	455	270	50	0	0	0	0	0	0	Naranja + Tangelo
Oca	0	0	144	1 329	1 628	620	0	0	0	0	0	0	0	0	Oca
Olluco	0	0	240	2 136	2 225	590	0	0	0	0	0	0	0	0	Olluco
Palto	474	329	168	139	51	17	10	5	5	29	42	174	233	407	Palto
Papa	31 052	31 129	26 336	18 909	12 932	7 275	1 284	1 167	778	2 553	2 951	7 228	9 981	17 209	Papa
Papaya	180	83	69	82	66	148	75	76	75	90	124	37	62	99	Papaya
Piña	667	279	293	274	303	371	282	259	315	331	331	273	239	512	Piña
Plátano	13 417	6 966	7 488	7 267	7 923	8 016	7 943	9 440	7 408	7 077	6 661	6 898	6 460	13 358	Plátano
Trigo	0	0	0	0	0	467	92	0	0	0	0	0	0	0	Trigo
Yuca	3 229	1 215	2 015	2 050	2 283	2 523	7 141	6 520	5 620	6 037	6 412	1 878	2 544	4 422	Yuca
Zapallo	263	101	160	377	456	616	126	180	72	144	270	252	90	342	Zapallo
Otros Consumo Humano	132	125	959	906	703	1 222	295	21	71	30	60	72	242	314	Otros Consumo Humano
<b>Consumo Industrial</b>	<b>3 385</b>	<b>2 723</b>	<b>2 549</b>	<b>3 497</b>	<b>4 109</b>	<b>3 485</b>	<b>1 890</b>	<b>1 351</b>	<b>1 447</b>	<b>836</b>	<b>910</b>	<b>1 789</b>	<b>2 830</b>	<b>4 618</b>	<b>Consumo Industrial</b>
Algodón	0	0	0	0	0	0	6	5	10	13	0	0	0	0	Algodón
Achiote	0	0	0	0	0	72	197	305	545	40	1	0	0	0	Achiote
Cacao	2	1	2	9	13	18	16	13	3	8	12	2	2	4	Cacao
Café	0	245	741	2 173	2 787	1 553	394	8	0	0	0	0	0	0	Café
Maiz Amarillo Duro	1 506	1 402	722	211	105	683	436	5	0	0	0	1 050	1 746	2 796	Maiz Amarillo Duro
Pijuayo	580	419	316	265	215	90	264	414	369	260	310	285	360	645	Pijuayo
Rocoto	1 273	656	768	839	929	1 049	578	601	520	515	443	416	650	1 066	Rocoto
Yacon	25	0	0	0	60	20	0	0	0	0	144	36	72	108	Yacon
<b>Consumo Animal</b>	<b>37 948</b>	<b>18 159</b>	<b>18 778</b>	<b>17 267</b>	<b>18 049</b>	<b>19 104</b>	<b>16 314</b>	<b>16 340</b>	<b>19 192</b>	<b>18 797</b>	<b>19 078</b>	<b>18 611</b>	<b>17 651</b>	<b>36 262</b>	<b>Consumo Animal</b>
Alfalfa	231	155	190	114	100	77	72	55	56	80	76	48	35	83	Alfalfa
Avena Forrajera	0	0	15	0	1 438	189	0	0	0	0	0	0	0	0	Avena Forrajera
Pasto Braquearia	20 060	9 062	9 496	8 896	8 460	10 854	8 660	8 852	10 875	10 996	10 275	10 076	9 227	19 303	Pasto Braquearia
Pasto Dactylis	1 320	641	647	590	534	458	109	192	319	60	299	225	188	413	Pasto Dactylis
Rye Grass	1 241	669	706	604	541	476	116	192	314	82	401	234	191	424	Rye Grass
Pasto Setaria	15 049	7 583	7 653	7 029	6 950	7 009	7 317	7 020	7 600	7 528	7 983	8 009	7 990	15 999	Pasto Setaria
Trebol	48	49	71	34	26	41	42	29	28	50	43	19	20	39	Trebol
<b>TOTAL PECUARIO</b>	<b>4 788,8</b>	<b>2 190,5</b>	<b>2 245,4</b>	<b>2 343,5</b>	<b>2 518,1</b>	<b>2 463,5</b>	<b>2 361,2</b>	<b>2 261,2</b>	<b>2 310,9</b>	<b>2 443,1</b>	<b>2 460,8</b>	<b>2 467,7</b>	<b>2 449,9</b>	<b>4 917,6</b>	<b>TOTAL PECUARIO</b>
<b>Carne</b>	<b>1 060,5</b>	<b>609,6</b>	<b>716,8</b>	<b>745,2</b>	<b>877,4</b>	<b>833,4</b>	<b>791,9</b>	<b>705,8</b>	<b>683,3</b>	<b>744,6</b>	<b>792,9</b>	<b>546,6</b>	<b>581,8</b>	<b>1 128,4</b>	<b>Carne</b>
Carne de Alpaca	13,5	9,7	11,6	12,5	15,2	14,2	13,4	10,9	10,7	13,7	16,1	7,5	8,2	15,7	Carne de Alpaca
Carne de Ave	11,1	7,9	8,0	8,9	11,2	9,7	9,7	9,0	10,2	9,5	12,8	8,0	9,0	17,0	Carne de Ave
Carne de Caprino	2,1	1,3	1,3	1,4	1,7	1,6	1,5	1,4	1,4	1,5	1,9	0,9	0,9	1,9	Carne de Caprino
Carne de Llama	8,7	6,5	7,4	8,6	9,5	8,8	8,3	6,9	7,0	8,2	10,1	4,9	5,0	9,8	Carne de Llama
Carne de Ovino	263,5	161,5	174,2	214,0	256,3	247,0	214,9	181,7	169,6	188,7	195,9	116,4	121,9	238,3	Carne de Ovino
Carne de Porcino	277,5	179,4	212,4	218,0	265,3	273,0	244,7	208,5	188,1	215,4	252,4	153,2	156,5	309,7	Carne de Porcino
Carne de Vacuno	484,2	243,3	301,9	281,9	318,1	279,0	299,4	287,4	296,3	307,6	303,7	255,7	280,3	535,9	Carne de Vacuno
Leche	3 122,7	1 428,1	1 526,0	1 595,6	1 638,0	1 627,4	1 566,5	1 552,5	1 590,4	1 610,9	1 627,2	1 494,9	1 370,9	2 865,8	Leche
Huevos	4,7	2,4	2,5	2,6	2,7	2,7	2,8	2,9	3,0	3,2	3,3	2,6	2,6	5,2	Huevos
Lana de Ovino	601,0	150,5	0,0	0,0	0,0	0,0	0,0	0,0	0,0	0,0	0,0	423,7	494,6	918,2	Lana de Ovino
<b>Fibra</b>	<b>0,0</b>	<b>0,0</b>	<b>0,0</b>	<b>0,0</b>	<b>0,0</b>	<b>0,0</b>	<b>0,0</b>	<b>0,0</b>	<b>0,0</b>	<b>34,2</b>	<b>84,4</b>	<b>37,4</b>	<b>0,0</b>	<b>0,0</b>	<b>Fibra</b>
Fibra de Alpaca	0,0	0,0	0,0	0,0	0,0	0,0	0,0	0,0	27,6	69,9	30,1	0,0	0,0	0,0	Fibra de Alpaca
Fibra de Llama	0,0	0,0	0,0	0,0	0,0	0,0	0,0	0,0	6,6	14,5	7,3	0,0	0,0	0,0	Fibra de Llama

FUENTE: Dirección Regional de Agricultura - Pasco  
ELABORACIÓN: BCRP. Sucursal Huancayo. Departamento de Estudios Económicos

ANEXO 2

PASCO: SUPERFICIE SEMBRADA  
(En hectáreas)

CULTIVOS	2007-2008						2008-2009							CULTIVOS	
	AGO - FEB	MAR	ABR	MAY	JUN	JUL	AGO	SET	OCT	NOV	DIC	ENE	FEB		AGO - FEB
<b>CONSUMO HUMANO</b>	<b>20 885</b>	<b>661</b>	<b>977</b>	<b>898</b>	<b>701</b>	<b>752</b>	<b>3 856</b>	<b>7 385</b>	<b>4 871</b>	<b>1 290</b>	<b>343</b>	<b>305</b>	<b>527</b>	<b>18 577</b>	<b>CONSUMO HUMANO</b>
Arroz Cáscara	1 375	115	120	0	0	0	220	840	469	85	50	30	20	1 714	Arroz Cáscara
Arveja Grano Verde	163	134	77	0	0	0	0	0	0	0	0	0	144	144	Arveja Grano Verde
Caigua	32	3	4	3	4	3	9	8	5	3	3	2	0	30	Caigua
Cebada Grano	256	0	0	0	0	0	0	0	0	5	137	107	63	312	Cebada Grano
Frejol Grano Seco	250	42	42	69	50	5	44	147	92	0	0	0	15	298	Frejol Grano Seco
Granadilla	307	24	87	15	15	0	28	43	50	25	15	8	12	181	Granadilla
Haba Grano Verde	294	9	4	0	0	0	24	247	245	11	0	0	38	565	Haba Grano Verde
Haba Grano Seco	825	0	0	0	0	0	76	445	200	6	0	0	0	727	Haba Grano Seco
Maíz Amiláceo	1 315	0	0	0	0	0	58	459	584	123	0	0	0	1 224	Maíz Amiláceo
Maíz Choclo	414	0	0	0	0	0	13	210	257	36	0	1	0	517	Maíz Choclo
Mandarina	0	0	0	0	0	0	0	0	0	0	0	0	0	0	Mandarina
Naranja + tangelo	0	0	0	0	0	0	0	0	0	0	0	0	0	0	Naranja + tangelo
Oca	500	0	0	0	0	0	191	297	193	24	0	0	0	705	Oca
Olluco	709	0	0	0	0	0	264	344	84	0	0	0	0	692	Olluco
Paito	0	0	0	0	0	0	0	0	0	0	0	0	0	0	Paito
Papa	10 092	107	122	11	31	320	2 380	3 270	1 712	341	0	0	80	7 783	Papa
Papaya	0	0	0	0	0	0	0	0	0	0	0	0	0	0	Papaya
Piña	4	0	0	0	0	0	0	0	1	0	0	0	0	1	Piña
Plátano	406	80	50	40	50	60	80	120	102	82	60	55	40	539	Plátano
Trigo	335	32	0	0	0	0	0	0	0	0	45	83	107	235	Trigo
Yuca	2 807	38	458	750	533	353	424	780	638	452	0	0	5	2 299	Yuca
Zapallo	118	8	9	7	10	7	25	21	52	3	0	8	0	109	Zapallo
Otros Consumo Humano	683	69	4	3	8	4	20	154	187	94	33	11	3	502	Otros Consumo Humano
<b>CONSUMO INDUSTRIAL</b>	<b>3 433</b>	<b>814</b>	<b>455</b>	<b>22</b>	<b>17</b>	<b>8</b>	<b>685</b>	<b>1 214</b>	<b>820</b>	<b>71</b>	<b>59</b>	<b>4</b>	<b>500</b>	<b>3 353</b>	<b>CONSUMO INDUSTRIAL</b>
Algodón	52	0	0	0	0	0	0	0	0	0	0	0	0	0	Algodón
Achiote	0	0	0	0	0	0	0	0	0	0	0	0	0	0	Achiote
Cacao	45	25	20	10	10	0	0	0	0	0	0	0	0	0	Cacao
Café	20	30	0	0	0	0	0	0	0	10	10	0	0	20	Café
Maíz Amarillo Duro	3 140	750	409	4	0	8	685	1 190	791	52	45	0	500	3 263	Maíz Amarillo Duro
Pijuayo	0	0	0	0	0	0	0	0	0	0	0	0	0	0	Pijuayo
Rocoto	174	9	26	0	3	0	0	18	23	9	4	4	0	58	Rocoto
Yacon	2	0	0	8	4	0	0	6	6	0	0	0	0	12	Yacon
<b>CONSUMO ANIMAL</b>	<b>707</b>	<b>5</b>	<b>0</b>	<b>0</b>	<b>0</b>	<b>0</b>	<b>0</b>	<b>18</b>	<b>8</b>	<b>102</b>	<b>70</b>	<b>22</b>	<b>4</b>	<b>224</b>	<b>CONSUMO ANIMAL</b>
Alfalfa	12	5	0	0	0	0	0	2	0	0	0	0	2	4	Alfalfa
Avena Forrajera	213	0	0	0	0	0	0	12	4	76	39	1	2	134	Avena Forrajera
Braquearia	353	0	0	0	0	0	0	0	0	0	0	0	0	0	Braquearia
Dactylis	59	0	0	0	0	0	0	2	2	13	27	7	0	51	Dactylis
Rye Grass	45	0	0	0	0	0	0	2	2	13	4	7	0	28	Rye Grass
Setarea	21	0	0	0	0	0	0	0	0	0	0	0	0	0	Setarea
Trebol	4	0	0	0	0	0	0	0	0	0	0	7	0	7	Trebol
<b>TOTAL</b>	<b>25 025</b>	<b>1 480</b>	<b>1 432</b>	<b>920</b>	<b>718</b>	<b>760</b>	<b>4 541</b>	<b>8 617</b>	<b>5 699</b>	<b>1 463</b>	<b>472</b>	<b>331</b>	<b>1 031</b>	<b>22 154</b>	<b>TOTAL</b>

FUENTE: Dirección Regional de Agricultura - Pasco  
ELABORACIÓN: BCRP. Sucursal Huancayo. Departamento de Estudios Económicos

ANEXO 3

PASCO: SUPERFICIE COSECHADA  
(En hectáreas)

CULTIVOS	2 008											2 009			CULTIVOS
	ENE - FEB	MAR	ABR	MAY	JUN	JUL	AGO	SET	OCT	NOV	DIC	ENE	FEB	ENE - FEB	
<b>CONSUMO HUMANO</b>	<b>2 992</b>	<b>3 067</b>	<b>3 151</b>	<b>2 810</b>	<b>3 286</b>	<b>3 252</b>	<b>1 296</b>	<b>695</b>	<b>547</b>	<b>768</b>	<b>13 188</b>	<b>1 379</b>	<b>1 606</b>	<b>2 985</b>	<b>CONSUMO HUMANO</b>
Arroz Cáscara	640	362	235	130	60	120	55	0	0	0	180	660	448	1 108	Arroz Cáscara
Arveja Grano Verde	0	15	68	21	78	124	64	4	0	0	0	0	0	0	Arveja Grano Verde
Caigua	8	4	4	4	4	4	4	4	4	7	4	4	4	3	Caigua
Cebada Grano	0	0	0	0	0	129	127	0	0	0	0	0	0	0	Cebada Grano
Frejol Grano Seco	15	20	17	19	24	211	63	50	14	38	62	25	0	25	Frejol Grano Seco
Granadilla	0	0	0	0	0	0	0	0	0	0	1 091	0	0	0	Granadilla
Haba Grano Verde	11	78	92	94	19	1	4	7	1	0	0	5	31	36	Haba Grano Verde
Haba Grano Seco	0	0	0	0	563	262	0	0	0	0	0	0	0	0	Haba Grano Seco
Maíz Amiláceo	0	0	0	0	422	820	73	0	0	0	0	0	0	0	Maíz Amiláceo
Maíz Choclo	0	59	121	146	74	14	0	0	0	0	0	0	12	12	Maíz Choclo
Mandarina	0	0	0	0	0	0	0	0	0	0	38	0	0	0	Mandarina
Naranja + tangelo	0	0	0	0	0	0	0	0	0	0	246	0	0	0	Naranja + tangelo
Oca	0	0	18	165	226	91	0	0	0	0	0	0	0	0	Oca
Olluco	0	0	24	322	299	77	0	0	0	0	0	0	0	0	Olluco
Palto	0	0	0	0	0	0	0	0	0	0	243	0	0	0	Palto
Papa	2 026	2 421	2 389	1 688	1 060	586	90	73	46	207	221	510	879	1 389	Papa
Papaya	0	0	0	0	0	0	0	0	0	0	76	0	0	0	Papaya
Piña	0	0	0	0	0	0	0	0	0	0	311	0	0	0	Piña
Plátano	0	0	0	0	0	0	0	0	0	0	10 085	0	0	0	Plátano
Trigo	0	0	0	0	0	265	102	0	0	0	0	0	0	0	Trigo
Yuca	265	97	166	164	188	209	593	544	469	504	536	157	213	370	Yuca
Zapallo	16	7	12	24	26	37	7	10	4	8	15	14	5	19	Zapallo
Otros C. Humano	11	4	5	33	243	302	114	3	9	4	80	4	15	19	Otros C. Humano
<b>CONSUMO INDUSTRIAL</b>	<b>1 126</b>	<b>935</b>	<b>483</b>	<b>160</b>	<b>99</b>	<b>592</b>	<b>360</b>	<b>3</b>	<b>0</b>	<b>0</b>	<b>10 250</b>	<b>702</b>	<b>1 176</b>	<b>1 878</b>	<b>CONSUMO INDUSTRIAL</b>
Algodón	0	0	0	0	0	0	0	0	0	0	34	0	0	0	Algodón
Achiote	0	0	0	0	0	0	0	0	0	0	1 012	0	0	0	Achiote
Cacao	0	0	0	0	0	0	0	0	0	0	124	0	0	0	Cacao
Café	0	0	0	0	0	0	0	0	0	0	7 719	0	0	0	Café
Maíz Amarillo Duro	1 125	935	483	160	96	591	360	3	0	0	0	700	1 172	1 872	Maíz Amarillo Duro
Pijuayo	0	0	0	0	0	0	0	0	0	0	708	0	0	0	Pijuayo
Rocoto	0	0	0	0	0	0	0	0	0	0	645	0	0	0	Rocoto
Yacon	1	0	0	0	3	1	0	0	0	0	8	2	4	6	Yacon
<b>CONSUMO ANIMAL</b>	<b>56 026</b>	<b>0</b>	<b>1</b>	<b>0</b>	<b>187</b>	<b>25</b>	<b>0</b>	<b>0</b>	<b>0</b>	<b>0</b>	<b>0</b>	<b>0</b>	<b>56 026</b>	<b>56 026</b>	<b>CONSUMO ANIMAL</b>
Alfalfa	66	0	0	0	0	0	0	0	0	0	0	0	66	66	Alfalfa
Avena Forrajera	0	0	1	0	187	25	0	0	0	0	0	0	0	0	Avena Forrajera
Pasto Braquearia	35 315	0	0	0	0	0	0	0	0	0	0	0	35 315	35 315	Braquearia
Pasto Dactylis	245	0	0	0	0	0	0	0	0	0	0	0	245	245	Dactylis
Rye Grass	285	0	0	0	0	0	0	0	0	0	0	0	285	285	Rye Grass
Pasto Setarea	20 065	0	0	0	0	0	0	0	0	0	0	0	20 065	20 065	Setarea
Trebol	50	0	0	0	0	0	0	0	0	0	0	0	50	50	Trebol
<b>TOTAL</b>	<b>60 144</b>	<b>4 002</b>	<b>3 635</b>	<b>2 970</b>	<b>3 572</b>	<b>3 869</b>	<b>1 656</b>	<b>698</b>	<b>547</b>	<b>768</b>	<b>23 438</b>	<b>2 081</b>	<b>58 808</b>	<b>60 889</b>	<b>TOTAL</b>

FUENTE: Dirección Regional de Agricultura - Pasco  
ELABORACIÓN: BCRP. Sucursal Huancayo. Departamento de Estudios Económicos

**ANEXO 4**

**PASCO: PRODUCCIÓN MINERA METÁLICA**

Producción Metálica Concentración	2 008											2 009			Producción Metálica Concentración
	ENE - FEB	MAR	ABR	MAY	JUN	JUL	AGO	SET	OCT	NOV	DIC	ENE	FEB	ENE - FEB	
COBRE (TMF)	2 596	1 529	1 516	1 049	1 682	1 837	1 554	1 565	1 681	1 752	1 805	1 602	1 464	3 066	COBRE (TMF)
PLOMO (TMF)	27 201	13 953	12 951	13 467	13 063	14 825	13 908	14 254	13 140	14 019	14 062	11 396	11 227	22 623	PLOMO (TMF)
ZINC (TMF)	73 479	37 753	35 632	36 740	37 582	39 239	35 079	36 329	37 878	38 691	39 141	34 692	31 907	66 599	ZINC (TMF)
ORO (Grs.f)	270 984	201 711	189 855	183 563	189 323	149 755	209 064	149 548	155 229	199 972	205 632	200 859	198 492	399 350	ORO (Grs.f)
PLATA (Kg.f)	185 334	89 486	87 415	94 920	90 650	95 307	94 999	92 190	78 411	93 455	98 881	85 822	92 391	178 213	PLATA (Kg.f)

Fuente: DGM/Estadística Minera

ELABORACIÓN: BCRP. Sucursal Huancayo. Departamento de Estudios Económicos

**ANEXO 5**

**PASCO: PRODUCCIÓN Y VENTA DE OXIDO DE CALCIO  
(En toneladas)**

	2 008												2 009			
	ENE - FEB	FEB	MAR	ABR	MAY	JUN	JUL	AGO	SET	OCT	NOV	DIC	ENE	FEB	ENE - FEB	
<b>Producción</b>	9 253	4 718	5 390	4 002	5 368	4 550	5 300	5 166	6 119	5 844	4 280	3 413	4 517	3 907	8 424	<b>Producción</b>
<b>Venta</b>	8 103	4 820	6 443	5 158	4 669	3 283	4 291	4 368	8 698	7 864	5 852	4 311	3 951	2 992	6 943	<b>Venta</b>

FUENTE: PRODUCE - PASCO

ELABORACIÓN: BCRP, Sucursal Huancayo. Departamento de Estudios Económicos.

**ANEXO 6**

**PASCO: PRODUCCIÓN DE OXIDO DE CALCIO  
VARIACIÓN PORCENTUAL REAL 1/**

													2 009		
ENE - FEB	FEB	MAR	ABR	MAY	JUN	JUL	AGO	SET	OCT	NOV	DIC	ENE	FEB	ENE - FEB	
47,0	23,5	19,2	-6,0	39,5	11,0	62,4	104,0	104,4	34,7	-6,7	-26,2	-0,4	-17,2	-9,0	

1/ Respecto a similar mes o periodo del año anterior.

FUENTE: PRODUCE - PASCO

ELABORACIÓN: BCRP, Sucursal Huancayo. Departamento de Estudios Económicos.

ANEXO 7

PASCO: PRODUCCIÓN DE ENERGÍA ELÉCTRICA  
(EN MW.h)

EMPRESA GENERADORA	2 008											2 009			EMPRESA GENERADORA
	ENE - FEB	MAR	ABR	MAY	JUN	JUL	AGO	SET	OCT	NOV	DIC	ENE	FEB	ENE - FEB	
<b>ELECTROCENTRO</b>	<b>401</b>	<b>238</b>	<b>246</b>	<b>271</b>	<b>267</b>	<b>291</b>	<b>287</b>	<b>272</b>	<b>198</b>	<b>296</b>	<b>294</b>	<b>230</b>	<b>240</b>	<b>470</b>	<b>ELECTROCENTRO</b>
C.H. POZUZO	401	238	246	271	267	291	287	272	198	296	294	230	240	470	C.H. POZUZO
C.T. PASCO	0	0	0	0	0	0	0	0	0	0	0	0	0	0	C.T. PASCO
<b>ENERSUR</b>	<b>159 094</b>	<b>78 033</b>	<b>75 184</b>	<b>62 149</b>	<b>45 217</b>	<b>42 693</b>	<b>46 509</b>	<b>54 523</b>	<b>76 973</b>	<b>69 924</b>	<b>71 841</b>	<b>87 852</b>	<b>85 708</b>	<b>173 560</b>	<b>ENERSUR</b>
C.H. YUNCAN	159 094	78 033	75 184	62 149	45 217	42 693	46 509	54 523	76 973	69 924	71 841	87 852	85 708	173 560	C.H. YUNCAN
<b>TOTAL</b>	<b>159 496</b>	<b>78 271</b>	<b>75 430</b>	<b>62 420</b>	<b>45 485</b>	<b>42 984</b>	<b>46 796</b>	<b>54 794</b>	<b>77 171</b>	<b>70 220</b>	<b>72 135</b>	<b>88 082</b>	<b>85 948</b>	<b>174 030</b>	<b>TOTAL</b>

C.H. Central Hidráulica

C.T. Central Térmica

Fuente: OSINERGMIN

ELABORACIÓN: BCRP, Sucursal Huancayo. Departamento de Estudios Económicos.

**ANEXO 8**

**CIUDAD DE CERRO DE PASCO: EMPLEO FORMAL URBANO EN EMPRESAS DE 10 Y MÁS  
TRABAJADORES POR SECTORES ECONÓMICOS**

(Variación porcentual con respecto al mismo mes de año anterior a partir de enero de 2009 1/)

AÑO	Mes	Extractivo	Industria	Comercio	Transportes y Comunicaciones	Servicios	Total
2008	ENE	n.d	n.d	n.d	n.d	n.d	n.d
	FEB	-4,6	0,0	2,8	23,2	-30,6	-5,4
	MAR	-0,5	-4,7	5,4	-13,6	11,5	-0,4
	ABR	-5,8	-4,5	-2,6	0,8	44,4	-3,5
	MAY	-0,6	-0,4	-2,1	-1,5	2,2	-0,5
	JUN	0,6	4,0	0,0	-3,0	1,5	0,7
	JUL	0,7	-8,8	0,0	-8,6	6,3	0,5
	AGO	0,3	-6,6	-2,0	1,6	1,5	0,3
	SET	0,9	-3,4	0,0	4,8	1,3	0,9
	OCT	-1,5	0,9	0,0	15,5	1,7	-0,2
	NOV	-7,9	-2,0	-4,2	-35,3	-9,4	-8,8
	DIC	0,4	-27,4	4,3	2,3	-0,5	-1,0
2009	ENE	-19,1	-47,3	-5,1	-24,3	11,8	-18,9
	FEB	-17,9	-39,9	0,6	-34,9	59,9	-15,7

1/ De febrero a diciembre de 2008, variación porcentual mensual (respecto al mes anterior).

FUENTE: MTP-DNPEFP- Encuesta Nac. de Var. Mensual del Empleo en empresas de 10 y más trabajadores de la actividad privada.

ELABORACIÓN: BCRP, Sucursal Huancayo. Departamento de Estudios Económicos

Nota: La información corresponde al primer día de cada mes.

A partir de agosto de 2008 se utiliza una nueva distribución porcentual, luego de actualizar el marco muestral en este periodo.



ANEXO 9

REGIÓN PASCO: NÚMERO DE ARRIBOS Y PERNOCTACIONES EN ESTABLECIMIENTOS DE HOSPEDAJE

	HTB 1/		Una Estrella				Dos Estrellas				Tres Estrellas				Total							
	2 008		2 009		2 008		2 009		2 008		2 009		2 008		2 009		2 008			2 009		
	Nac.	Ext.	Nac.	Ext.	Nac.	Ext.	Nac.	Ext.	Nac.	Ext.	Nac.	Ext.	Nac.	Ext.	Nac.	Ext.	Nac.	Ext.	Total	Nac.	Ext.	Total
<b>ARRIBOS</b>																						
Enero	7 696	13	5 321	15	1 313	1	855	0	74	0	576	6	15	0	55	0	9 098	14	9 112	6 807	21	6 828
Febrero	6 925	11	4 023	10	1 174	0	1 582	14	250	0	787	9	8	0	73	0	8 357	11	8 368	6 465	33	6 498
Marzo	8 080	25			1 124	0			260	0			8	0			9 472	25	9 497			
Abril	8 286	17			1 134	1			79	0			5	0			9 504	18	9 522			
Mayo	9 390	35			1 189	0			0	0			28	2			10 607	37	10 644			
Junio	7 096	48			1 310	0			208	0			20	2			8 634	50	8 684			
Julio	9 017	52			884	0			72	0			74	4			10 047	56	10 103			
Agosto	6 927	47			2 643	3			1 060	5			8	0			10 638	55	10 693			
Setiembre	7 006	5			3 060	10			1 322	15			7	0			11 395	30	11 425			
Octubre	6 616	15			939	0			83	0			21	0			7 659	15	7 674			
Noviembre	6 186	41			772	0			507	0			46	6			7 511	47	7 558			
Diciembre	6 020	27			635	0			490	0			11	0			7 156	27	7 183			
<b>ENE - FEB</b>	<b>14 621</b>	<b>24</b>	<b>9 344</b>	<b>25</b>	<b>2 487</b>	<b>1</b>	<b>2 437</b>	<b>14</b>	<b>324</b>	<b>0</b>	<b>1 363</b>	<b>15</b>	<b>23</b>	<b>0</b>	<b>128</b>	<b>0</b>	<b>17 455</b>	<b>25</b>	<b>17 480</b>	<b>13 272</b>	<b>54</b>	<b>13 326</b>
<b>PERNOCTACIONES</b>																						
Enero	9 765	17	6 330	96	1 633	1	984	0	121	0	726	6	22	0	59	0	11 541	18	11 559	8 099	102	8 201
Febrero	8 728	13	5 342	16	1 443	0	1 838	14	395	0	996	9	13	0	85	0	10 579	13	10 592	8 261	39	8 300
Marzo	10 124	70			1 447	0			353	0			13	0			11 937	70	12 007			
Abril	10 172	39			1 298	1			259	0			12	0			11 741	40	11 781			
Mayo	11 654	56			1 500	0			0	0			48	2			13 202	58	13 260			
Junio	8 658	93			1 600	0			385	0			49	0			10 692	93	10 785			
Julio	11 485	58			1 145	0			205	0			118	4			12 953	62	13 015			
Agosto	8 428	68			3 806	3			1 596	9			8	0			13 838	80	13 918			
Setiembre	7 599	10			4 025	14			1 816	25			7	0			13 447	49	13 496			
Octubre	8 073	15			1 107	0			83	0			46	0			9 309	15	9 324			
Noviembre	7 891	64			1 023	0			672	0			72	6			9 658	70	9 728			
Diciembre	7 630	59			831	0			625	0			11	0			9 097	59	9 156			
<b>ENE - FEB</b>	<b>18 493</b>	<b>30</b>	<b>11 672</b>	<b>112</b>	<b>3 076</b>	<b>1</b>	<b>2 822</b>	<b>14</b>	<b>516</b>	<b>0</b>	<b>1 722</b>	<b>15</b>	<b>35</b>	<b>0</b>	<b>144</b>	<b>0</b>	<b>22 120</b>	<b>31</b>	<b>22 151</b>	<b>16 360</b>	<b>141</b>	<b>16 501</b>

1/ Albergues y establecimientos de hospedaje sin categorizar.

FUENTE: Dirección Regional de Comercio Exterior y Turismo - Pasco

ELABORACIÓN: BCRP, Sucursal Huancayo. Departamento de Estudios Económicos.

ANEXO 10

PASCO: EXPORTACIONES FOB POR GRUPO DE PRODUCTOS 1/  
(MILES US\$ VALOR FOB)

TIPO	2 008												2 009			
	ENE - FEB	ENE	FEB	MAR	ABR	MAY	JUN	JUL	AGO	SET	OCT	NOV	DIC	ENE	FEB	ENE - FEB
<b>Productos Tradicionales</b>	<b>95 950</b>	<b>35 979</b>	<b>59 971</b>	<b>55 432</b>	<b>57 562</b>	<b>22 544</b>	<b>32 366</b>	<b>53 364</b>	<b>36 574</b>	<b>66 109</b>	<b>49 401</b>	<b>38 512</b>	<b>34 742</b>	<b>17 873</b>	<b>31 082</b>	<b>48 955</b>
Agropecuario	180	94	86	86	93	399	707	784	661	880	559	185	0	102	0	102
Minero	95 770	35 885	59 885	55 347	57 470	22 146	31 659	52 580	35 914	65 230	48 841	38 327	34 742	17 772	31 082	48 853
<b>Productos No Tradicionales</b>	<b>0</b>	<b>0</b>	<b>0</b>	<b>0</b>	<b>0</b>	<b>0</b>	<b>36</b>	<b>0</b>	<b>0</b>	<b>0</b>	<b>0</b>	<b>5</b>	<b>0</b>	<b>0</b>	<b>3</b>	<b>3</b>
Agropecuarios	0	0	0	0	0	0	0	0	0	0	0	5	0	0	3	3
Textil	0	0	0	0	0	0	0	0	0	0	0	0	0	0	0	0
Maderas y papeles, y sus manf.	0	0	0	0	0	0	36	0	0	0	0	0	0	0	0	0
Químicos	0	0	0	0	0	0	0	0	0	0	0	0	0	0	0	0
Minerales no metálicos	0	0	0	0	0	0	0	0	0	0	0	0	0	0	0	0
Sidero - Metalúrgicos y joyería	0	0	0	0	0	0	0	0	0	0	0	0	0	0	0	0
Metal - Mecánicos	0	0	0	0	0	0	0	0	0	0	0	0	0	0	0	0
Otros No Tradicionales	0	0	0	0	0	0	0	0	0	0	0	0	0	0	0	0
<b>TOTAL EXPORTACIONES</b>	<b>95 950</b>	<b>35 979</b>	<b>59 971</b>	<b>55 432</b>	<b>57 562</b>	<b>22 544</b>	<b>32 402</b>	<b>53 364</b>	<b>36 574</b>	<b>66 109</b>	<b>49 401</b>	<b>38 517</b>	<b>34 742</b>	<b>17 873</b>	<b>31 085</b>	<b>48 958</b>

1/ Cifras Preliminares.

FUENTE: SUNAT. www.sunat.gob.pe

ELABORACIÓN: BCRP, Sucursal Huancayo. Departamento de Estudios Económicos.

ANEXO 11

PASCO: EXPORTACIONES FOB DE PRODUCTOS TRADICIONALES 1/  
(MILES US\$ VALOR FOB)

TIPO	2 008													2 009		
	ENE - FEB	ENE	FEB	MAR	ABR	MAY	JUN	JUL	AGO	SET	OCT	NOV	DIC	ENE	FEB	ENE - FEB
<b>AGROPECUARIO</b>	<b>180</b>	<b>94</b>	<b>86</b>	<b>86</b>	<b>93</b>	<b>399</b>	<b>707</b>	<b>784</b>	<b>661</b>	<b>880</b>	<b>559</b>	<b>185</b>	<b>0</b>	<b>102</b>	<b>0</b>	<b>102</b>
Café																
Volúmen (TM)	20	19	0	0	19	133	250	304	228	298	185	57	0	19	0	19
Valor (Miles US\$)	55	53	2	0	47	353	707	784	661	880	559	185	0	55	0	55
Lana																
Volúmen (TM)	64	21	43	41	22	22	0	0	0	0	0	0	0	22	0	22
Valor (Miles US\$)	125	41	84	86	45	46	0	0	0	0	0	0	0	47	0	47
<b>MINEROS</b>	<b>95 770</b>	<b>35 885</b>	<b>59 885</b>	<b>55 347</b>	<b>57 470</b>	<b>22 146</b>	<b>31 659</b>	<b>52 580</b>	<b>35 914</b>	<b>65 230</b>	<b>48 841</b>	<b>38 327</b>	<b>34 742</b>	<b>17 772</b>	<b>31 082</b>	<b>48 853</b>
Plata																
Volúmen (TM)	0	0	0	0	0	0	0	0	0	0	0	0	0	0	0	0
Valor (Miles US\$)	0	0	0	0	0	0	0	0	0	0	0	0	0	0	0	0
Cobre																
Volúmen (TM)	3 223	0	3 223	4 728	3 338	1 174	4 145	1 793	3 696	2 902	1 355	11 228	10 561	8 005	3 202	11 207
Valor (Miles US\$)	3 527	0	3 527	7 220	5 444	3 045	7 750	4 434	5 220	4 617	1 635	15 488	2 613	8 206	3 250	11 456
Plomo																
Volúmen (TM)	20 767	8 251	12 517	5 403	8 972	3 763	6 777	11 362	7 934	19 817	21 733	2 390	13 089	5 018	13 239	18 257
Valor (Miles US\$)	54 135	19 357	34 778	16 950	18 247	6 689	10 468	20 572	16 108	38 969	29 543	3 605	15 986	6 147	17 543	23 689
Zinc																
Volúmen (TM)	48 002	22 904	25 098	51 613	52 788	19 323	21 958	53 450	35 562	46 681	55 496	63 819	53 965	12 222	36 651	48 873
Valor (Miles US\$)	34 806	16 528	18 277	31 177	33 779	12 412	13 441	27 574	14 585	21 644	17 663	19 234	16 143	3 419	10 289	13 708
Otros (US\$)	3 303	0	3 303	0	0	0	0	0	0	0	0	0	0	0	0	0
<b>TOTAL</b>	<b>95 950</b>	<b>35 979</b>	<b>59 971</b>	<b>55 432</b>	<b>57 562</b>	<b>22 544</b>	<b>32 366</b>	<b>53 364</b>	<b>36 574</b>	<b>66 109</b>	<b>49 401</b>	<b>38 512</b>	<b>34 742</b>	<b>17 873</b>	<b>31 082</b>	<b>48 955</b>

1/ Cifras Preliminares.

FUENTE: SUNAT. [www.sunat.gob.pe](http://www.sunat.gob.pe)

ELABORACIÓN: BCRP, Sucursal Huancayo. Departamento de Estudios Económicos.

ANEXO 12

PASCO: EXPORTACIONES FOB DE PRODUCTOS NO TRADICIONALES 1/  
(MILES US\$)

TIPO	2 008													2 009			
	ENE - FEB	ENE	FEB	MAR	ABR	MAY	JUN	JUL	AGO	SET	OCT	NOV	DIC	ENE	FEB	ENE - FEB	
Agropecuarios	0	0	0	0	0	0	0	0	0	0	0	0	5	0	0	3	3
Textil	0	0	0	0	0	0	0	0	0	0	0	0	0	0	0	0	0
Maderas y papeles	0	0	0	0	0	0	36	0	0	0	0	0	0	0	0	0	0
Químicos	0	0	0	0	0	0	0	0	0	0	0	0	0	0	0	0	0
Minerales no metálicos	0	0	0	0	0	0	0	0	0	0	0	0	0	0	0	0	0
Sidero - Metalúrgicos y joyería	0	0	0	0	0	0	0	0	0	0	0	0	0	0	0	0	0
Metal - Mecánicos	0	0	0	0	0	0	0	0	0	0	0	0	0	0	0	0	0
Otros No Tradicionales	0	0	0	0	0	0	0	0	0	0	0	0	0	0	0	0	0
<b>TOTAL</b>	<b>0</b>	<b>0</b>	<b>0</b>	<b>0</b>	<b>0</b>	<b>0</b>	<b>36</b>	<b>0</b>	<b>0</b>	<b>0</b>	<b>0</b>	<b>0</b>	<b>5</b>	<b>0</b>	<b>0</b>	<b>3</b>	<b>3</b>

1/ Cifras Preliminares.

FUENTE: SUNAT. [www.sunat.gob.pe](http://www.sunat.gob.pe)

ELABORACIÓN: BCRP, Sucursal Huancayo. Departamento de Estudios Económicos.

ANEXO 13

PASCO: EXPORTACIONES FOB POR BLOQUE ECONÓMICO Y PAÍSES 1/  
(MILES US\$ DE VALOR FOB)

BLOQUE ECONÓMICO	2 008												2 009			
	ENE - FEB	ENE	FEB	MAR	ABR	MAY	JUN	JUL	AGO	SET	OCT	NOV	DIC	ENE	FEB	ENE - FEB
<b>I. AMÉRICA</b>	<b>6 435</b>	<b>1 893</b>	<b>4 542</b>	<b>8 521</b>	<b>8 139</b>	<b>6 004</b>	<b>4 985</b>	<b>7 105</b>	<b>2 980</b>	<b>6 475</b>	<b>4 167</b>	<b>2 731</b>	<b>2 088</b>	<b>343</b>	<b>443</b>	<b>786</b>
<b>A. TLCAN</b>	<b>4 041</b>	<b>0</b>	<b>4 041</b>	<b>0</b>	<b>0</b>	<b>99</b>	<b>1 066</b>	<b>0</b>	<b>2 980</b>	<b>628</b>	<b>2 998</b>	<b>970</b>	<b>2 088</b>	<b>296</b>	<b>443</b>	<b>739</b>
Canadá	861	0	861	0	0	0	989	0	707	627	0	970	229	296	443	739
Estados Unidos	3 180	0	3 180	0	0	99	76	0	2 273	1	2 998	0	1 859	0	0	0
México	0	0	0	0	0	0	0	0	0	0	0	0	0	0	0	0
<b>B. CAN</b>	<b>0</b>	<b>0</b>	<b>0</b>	<b>0</b>	<b>0</b>	<b>0</b>	<b>0</b>	<b>0</b>	<b>0</b>	<b>0</b>	<b>0</b>	<b>0</b>	<b>0</b>	<b>0</b>	<b>0</b>	<b>0</b>
Bolivia	0	0	0	0	0	0	0	0	0	0	0	0	0	0	0	0
Colombia	0	0	0	0	0	0	0	0	0	0	0	0	0	0	0	0
Ecuador	0	0	0	0	0	0	0	0	0	0	0	0	0	0	0	0
<b>C. MERCOSUR</b>	<b>2 394</b>	<b>1 893</b>	<b>501</b>	<b>8 521</b>	<b>8 139</b>	<b>5 905</b>	<b>3 919</b>	<b>7 105</b>	<b>0</b>	<b>3 930</b>	<b>1 170</b>	<b>1 762</b>	<b>0</b>	<b>47</b>	<b>0</b>	<b>47</b>
Argentina	1 851	1 851	0	0	0	0	1 619	0	0	0	0	0	0	0	0	0
Brasil	417	0	417	8 436	8 093	5 859	2 300	7 105	0	3 930	1 170	1 762	0	0	0	0
Paraguay	0	0	0	0	0	0	0	0	0	0	0	0	0	0	0	0
Uruguay	125	41	84	86	45	46	0	0	0	0	0	0	0	47	0	47
<b>D. OTROS PAÍSES</b>	<b>0</b>	<b>0</b>	<b>0</b>	<b>0</b>	<b>0</b>	<b>0</b>	<b>0</b>	<b>0</b>	<b>0</b>	<b>1 916</b>	<b>0</b>	<b>0</b>	<b>0</b>	<b>0</b>	<b>0</b>	<b>0</b>
Chile	0	0	0	0	0	0	0	0	0	1 772	0	0	0	0	0	0
Venezuela	0	0	0	0	0	0	0	0	0	0	0	0	0	0	0	0
Resto de América	0	0	0	0	0	0	0	0	0	144	0	0	0	0	0	0
<b>II. EUROPA</b>	<b>6 574</b>	<b>1 327</b>	<b>5 246</b>	<b>5 950</b>	<b>8 835</b>	<b>254</b>	<b>5 326</b>	<b>10 806</b>	<b>6 463</b>	<b>20 284</b>	<b>5 713</b>	<b>5 527</b>	<b>12 164</b>	<b>55</b>	<b>335</b>	<b>391</b>
<b>A. UNIÓN EUROPEA</b>	<b>3 271</b>	<b>1 327</b>	<b>1 944</b>	<b>5 950</b>	<b>8 835</b>	<b>254</b>	<b>5 326</b>	<b>10 806</b>	<b>6 463</b>	<b>20 249</b>	<b>5 713</b>	<b>5 527</b>	<b>12 164</b>	<b>55</b>	<b>335</b>	<b>391</b>
Alemania	53	53	0	0	3 462	198	1 966	730	590	638	442	185	0	55	0	55
Bélgica - Luxemburgo	749	749	0	2 325	3 712	56	0	0	3 241	2 744	0	251	3 238	0	0	0
España	0	0	0	3 625	0	0	0	4 148	0	0	3 062	3 806	0	0	3	3
Francia	2	0	2	0	0	0	0	0	0	0	0	0	0	0	0	0
Italia	1 942	0	1 942	0	1 661	0	0	1 441	0	16 866	2 208	0	8 512	0	0	0
Países Bajos	0	0	0	0	0	0	0	0	0	0	0	0	0	0	0	0
Resto Unión Europea	525	525	0	0	0	0	3 360	4 488	2 632	0	0	1 285	414	0	333	333
<b>B. OTROS PAÍSES</b>	<b>3 303</b>	<b>0</b>	<b>3 303</b>	<b>0</b>	<b>0</b>	<b>0</b>	<b>0</b>	<b>0</b>	<b>0</b>	<b>36</b>	<b>0</b>	<b>0</b>	<b>0</b>	<b>0</b>	<b>0</b>	<b>0</b>
Suiza	3 303	0	3 303	0	0	0	0	0	0	36	0	0	0	0	0	0
Resto de Europa	0	0	0	0	0	0	0	0	0	0	0	0	0	0	0	0
<b>III. ASIA</b>	<b>75 875</b>	<b>32 759</b>	<b>43 116</b>	<b>38 305</b>	<b>38 559</b>	<b>16 287</b>	<b>19 990</b>	<b>32 531</b>	<b>25 249</b>	<b>36 809</b>	<b>39 521</b>	<b>29 747</b>	<b>19 239</b>	<b>17 475</b>	<b>28 751</b>	<b>46 227</b>
China	52 156	18 151	34 005	14 996	16 586	13 876	10 468	14 653	15 150	21 983	20 883	25 199	5 351	14 056	23 620	37 676
Japón	10 944	6 596	4 348	8 264	2 068	0	0	8 331	1 767	2 715	7 411	0	1 019	3 419	0	3 419
Corea del sur	10 688	6 550	4 138	14 324	16 345	2 410	3 518	9 547	4 358	7 262	10 138	1 860	12 869	0	5 131	5 131
Resto de Asia	2 087	1 462	624	722	3 561	0	6 003	0	3 974	4 849	1 089	2 688	0	0	0	0
<b>IV. AFRICA</b>	<b>7 066</b>	<b>0</b>	<b>7 066</b>	<b>2 656</b>	<b>2 029</b>	<b>0</b>	<b>2 102</b>	<b>2 922</b>	<b>1 881</b>	<b>2 541</b>	<b>0</b>	<b>512</b>	<b>1 251</b>	<b>0</b>	<b>1 555</b>	<b>1 555</b>
<b>V. OCEANIA</b>	<b>0</b>	<b>0</b>	<b>0</b>	<b>0</b>	<b>0</b>	<b>0</b>	<b>0</b>	<b>0</b>	<b>0</b>	<b>0</b>	<b>0</b>	<b>0</b>	<b>0</b>	<b>0</b>	<b>0</b>	<b>0</b>
<b>TOTAL EXPORTACIONES</b>	<b>95 950</b>	<b>35 979</b>	<b>59 971</b>	<b>55 432</b>	<b>57 562</b>	<b>22 544</b>	<b>32 402</b>	<b>53 364</b>	<b>36 574</b>	<b>66 109</b>	<b>49 401</b>	<b>38 517</b>	<b>34 742</b>	<b>17 873</b>	<b>31 085</b>	<b>48 958</b>

1/ Cifras Preliminares.

FUENTE: SUNAT. www.sunat.gob.pe

ELABORACIÓN: BCRP, Sucursal Huancayo. Departamento de Estudios Económicos.

ANEXO 14

PASCO: INGRESOS CORRIENTES DEL GOBIERNO CENTRAL  
(En miles de nuevos soles)

	2 008												2 009			
	ENE - FEB	ENE	FEB	MAR	ABR	MAY	JUN	JUL	AGO	SET	OCT	NOV	DIC	ENE	FEB	ENE - FEB
<b>I. INGRESOS TRIBUTARIOS</b>	<b>6 963</b>	<b>5 003</b>	<b>1 963</b>	<b>2 419</b>	<b>7 912</b>	<b>1 946</b>	<b>2 155</b>	<b>2 546</b>	<b>2 230</b>	<b>2 888</b>	<b>2 481</b>	<b>2 258</b>	<b>2 965</b>	<b>2 731</b>	<b>1 582</b>	<b>4 313</b>
1). Impuesto a la Renta	1 762	970	792	991	6 566	893	869	993	953	1 136	1 021	984	1 318	1 304	780	2 085
Personas Naturales	420	263	156	216	234	223	209	227	227	245	246	229	398	437	266	703
Personas Jurídicas	1 295	700	596	673	553	597	628	670	687	693	746	751	912	860	509	1 369
Regularización	47	6	41	101	5 779	72	31	95	38	198	29	4	8	8	5	13
2). Impuesto a las Importaciones	0	0	0	0	0	0	0	0	0	0	0	0	0	0	0	0
3). Impuesto a la Prod. y Consumo	4 888	3 896	996	1 277	871	887	1 095	1 341	1 060	1 538	1 214	1 000	1 317	1 265	527	1 792
Impuesto General a las Ventas	4 888	3 894	994	1 276	870	886	1 093	1 340	1 058	1 537	1 210	999	1 316	1 264	526	1 790
Interno	4 888	3 894	994	1 276	870	886	1 093	1 340	1 058	1 537	1 210	999	1 316	1 264	526	1 790
Importaciones	0	0	0	0	0	0	0	0	0	0	0	0	0	0	0	0
Impuesto Selectivo al Consumo (ISC)		1	2	1	1	1	2	2	2	1	4	1	1	1	1	2
4). Otros Ingresos Tributarios	313	138	175	151	475	166	192	212	217	213	247	274	330	161	275	436
<b>II. INGRESOS NO TRIBUTARIOS</b>	<b>0</b>	<b>0</b>	<b>0</b>	<b>0</b>	<b>0</b>	<b>0</b>	<b>0</b>	<b>0</b>	<b>0</b>	<b>0</b>	<b>0</b>	<b>0</b>	<b>0</b>	<b>0</b>	<b>0</b>	<b>0</b>
<b>TOTAL INGRESOS CORRIENTES (I+II)</b>	<b>6 963</b>	<b>5 003</b>	<b>1 963</b>	<b>2 419</b>	<b>7 912</b>	<b>1 946</b>	<b>2 155</b>	<b>2 546</b>	<b>2 230</b>	<b>2 888</b>	<b>2 481</b>	<b>2 258</b>	<b>2 965</b>	<b>2 731</b>	<b>1 582</b>	<b>4 313</b>

FUENTE: Superintendencia Nacional de Administración Tributaria - SUNAT

ELABORACIÓN: BCRP, Sucursal Huancayo. Departamento de Estudios Económicos.

ANEXO 15

GOBIERNO REGIONAL DE PASCO: GASTOS COMPROMETIDOS POR GENÉRICA DE GASTOS  
(En nuevos soles)

	2 008											2 009		
	ENE - FEB	MAR	ABR	MAY	JUN	JUL	AGO	SET	OCT	NOV	DIC	ENE	FEB	ENE - FEB
<b>GASTOS CORRIENTES</b>	<b>24 239 202</b>	<b>10 632 308</b>	<b>11 129 795</b>	<b>11 435 940</b>	<b>13 750 200</b>	<b>12 995 278</b>	<b>12 261 056</b>	<b>11 781 567</b>	<b>11 514 567</b>	<b>12 169 876</b>	<b>14 294 780</b>	<b>11 429 791</b>	<b>12 900 659</b>	<b>24 330 450</b>
Personal y Oblig. Sociales	20 755 233	8 774 239	8 844 503	9 326 339	10 395 337	10 306 520	9 575 591	9 240 178	9 326 796	9 355 549	10 631 601	9 469 260	10 793 134	20 262 394
Pens. y Otras Prest. Sociales	1 653 273	695 114	697 702	800 852	700 231	888 396	846 572	709 701	779 234	717 803	885 308	769 594	1 003 903	1 773 497
Bienes y Servicios	1 594 179	1 044 818	1 462 827	1 182 536	2 526 463	1 538 156	1 700 285	1 659 011	1 293 215	1 941 439	2 577 146	1 108 012	1 103 206	2 211 218
Otros Gastos Corrientes	236 517	118 137	124 764	126 214	128 169	262 206	138 608	172 677	115 322	155 085	200 725	82 925	416	83 341
<b>GASTOS DE CAPITAL</b>	<b>139 138</b>	<b>14 504 295</b>	<b>1 345 066</b>	<b>2 227 344</b>	<b>1 248 750</b>	<b>2 907 179</b>	<b>40 910 706</b>	<b>7 209 668</b>	<b>3 553 085</b>	<b>5 932 386</b>	<b>38 534 911</b>	<b>2 841 125</b>	<b>3 221 121</b>	<b>6 062 246</b>
Adq. de Act. No Financieros	81 685	515 744	1 277 894	2 098 875	1 003 194	2 787 204	40 700 797	7 112 119	3 417 356	5 786 275	18 939 081	2 841 125	3 221 121	6 062 246
Adq. de Activos. Financieros	0	45 785	60 517	102 018	75 805	64 668	81 913	40 413	40 037	107 807	259 301	0	0	0
Otros Gastos de Capital	57 453	13 942 766	6 655	26 451	169 751	55 307	127 996	57 136	95 692	38 304	19 336 530	0	0	0
<b>TOTAL</b>	<b>24 378 340</b>	<b>25 136 603</b>	<b>12 474 861</b>	<b>13 663 284</b>	<b>14 998 950</b>	<b>15 902 458</b>	<b>53 171 762</b>	<b>18 991 235</b>	<b>15 067 652</b>	<b>18 102 262</b>	<b>52 829 691</b>	<b>14 270 915</b>	<b>16 121 780</b>	<b>30 392 695</b>

FUENTE: Gobierno Regional de Pasco

ELABORACIÓN: BCRP. Sucursal Huancayo. Departamento de Estudios Económicos

ANEXO 16

GOBIERNO REGIONAL DE PASCO: GASTOS COMPROMETIDOS POR UNIDAD EJECUTORA  
(En nuevos soles)

	2 008											2 009		
	ENE - FEB	MAR	ABR	MAY	JUN	JUL	AGO	SET	OCT	NOV	DIC	ENE	FEB	ENE - FEB
<b>GASTOS CORRIENTES</b>	<b>24 239 202</b>	<b>10 632 308</b>	<b>11 129 795</b>	<b>11 435 940</b>	<b>13 750 200</b>	<b>12 995 278</b>	<b>12 261 056</b>	<b>11 781 567</b>	<b>11 514 567</b>	<b>12 169 876</b>	<b>14 294 780</b>	<b>11 429 791</b>	<b>12 900 659</b>	<b>24 330 450</b>
Sede Gob. Reg.	1 339 719	612 133	595 049	657 348	848 451	718 545	1 086 565	908 648	722 826	808 660	843 981	865 292	868 811	1 734 103
M. Producción	0	0	0	0	0	0	0	0	0	0	0	0	0	0
M. Agricultura	310 983	138 415	130 157	156 652	158 484	170 889	193 108	149 445	139 284	155 371	198 027	151 105	172 815	323 920
M. Transportes	224 444	100 342	92 719	91 132	562 668	317 906	219 770	233 595	191 832	195 589	613 928	104 289	228 863	333 152
M. Educación	18 631 240	7 863 623	8 018 608	8 589 690	9 480 995	9 172 550	8 522 837	8 239 954	8 270 036	8 272 638	9 294 260	8 330 251	10 190 904	18 521 155
M. Salud	3 732 816	1 917 794	2 293 263	1 941 118	2 699 603	2 615 389	2 238 776	2 249 925	2 190 588	2 737 618	3 344 583	1 978 854	1 439 266	3 418 120
<b>GASTOS DE CAPITAL</b>	<b>139 138</b>	<b>14 504 295</b>	<b>1 345 066</b>	<b>2 227 344</b>	<b>1 248 750</b>	<b>2 907 179</b>	<b>40 910 706</b>	<b>7 209 668</b>	<b>3 553 085</b>	<b>5 932 386</b>	<b>38 534 911</b>	<b>2 841 125</b>	<b>3 221 121</b>	<b>6 062 246</b>
Sede Gob. Reg.	81 685	14 413 046	1 277 894	2 098 875	1 015 964	2 744 803	40 675 040	7 093 960	3 339 015	5 762 551	37 829 648	2 828 242	3 181 498	6 009 740
M. Producción	0	0	0	0	0	0	0	0	0	0	0	0	0	0
M. Agricultura	0	0	0	0	9 440	9 441	0	5 199	11 850	0	244 176	0	0	0
M. Transportes	0	0	0	0	2 983	82 667	66 134	51 434	110 264	45 840	158 960	224	224	448
M. Educación	57 453	4 000	4 050	3 754	27 392	5 600	0	0	7 680	0	0	2 899	20 000	22 899
M. Salud	0	87 249	63 122	124 715	192 971	64 668	169 532	59 075	84 276	123 995	302 127	9 760	19 399	29 159
<b>TOTAL</b>	<b>24 378 340</b>	<b>25 136 603</b>	<b>12 474 861</b>	<b>13 663 284</b>	<b>14 998 950</b>	<b>15 902 458</b>	<b>53 171 762</b>	<b>18 991 235</b>	<b>15 067 652</b>	<b>18 102 262</b>	<b>52 829 691</b>	<b>14 270 915</b>	<b>16 121 780</b>	<b>30 392 695</b>

FUENTE: Gobierno Regional de Pasco

ELABORACIÓN: BCRP. Sucursal Huancayo. Departamento de Estudios Económicos

ANEXO 17

GOBIERNO REGIONAL DE PASCO: PROGRAMA DE INVERSIONES 1/  
(En nuevos soles)

	2 008											2009		
	ENE - FEB	MAR	ABR	MAY	JUN	JUL	AGO	SEP	OCT	NOV	DIC	ENE	FEB	ENE - FEB
Administración y Planeamiento	39 081	87 137	26 947	46 757	77 660	101 750	155 650	214 285	246 983	400 029	381 414	189 142	250 251	439 393
Agropecuaria	0	0	0	0	201 162	80 190	124 792	326 696	150 958	3 224 416	3 853 107	50 214	28 695	78 910
Protección y Previsión Social	0	32 785	32 542	12 456	19 687	333 396	326 090	564 965	76 796	102 129	328 970	0	294 361	294 361
Defensa y Seguridad Nacional	0	0	0	0	0	0	0	0	0	0	209 231	0	0	0
Educación y Cultura	0	290 000	7 250	7 888	198 818	441 179	1 047 190	258 612	210 929	752 721	8 108 107	117 145	149 900	267 045
Energía y Recurso Minerales	0	0	0	0	0	0	0	0	0	0	0	0	0	0
Trabajo	0											0	0	0
Industria, Comercio y Servicios	0	0	0	0	0	0	0	273 287	0	0	0	0	0	0
Salud y Saneamiento	0	18 053	874 070	1 790 094	386 994	1 395 942	695 487	1 307 227	1 031 147	734 898	4 354 575	341 328	1 001 819	1 343 147
Transportes	42 603	87 769	337 084	241 680	118 873	434 748	38 351 588	4 167 047	1 700 544	572 082	1 703 677	2 143 295	1 496 096	3 639 390
<b>TOTAL DE INVERSIONES</b>	<b>81 685</b>	<b>515 744</b>	<b>1 277 894</b>	<b>2 098 875</b>	<b>1 003 194</b>	<b>2 787 204</b>	<b>40 700 797</b>	<b>7 112 119</b>	<b>3 417 356</b>	<b>5 786 275</b>	<b>18 939 081</b>	<b>2 841 125</b>	<b>3 221 121</b>	<b>6 062 246</b>

1/ Preliminar

FUENTE: Gobierno Regional de Pasco

ELABORACIÓN: BCRP, Sucursal Huancayo, Departamento de Estudios Económicos



ANEXO 18

PASCO: DEPÓSITOS Y OBLIGACIONES DEL SISTEMA FINANCIERO  
(Saldos en miles de nuevos soles)

ENTIDADES FINANCIERAS	2008												2009	
	ENE	FEB	MAR	ABR	MAY	JUN	JUL	AGO	SET	OCT	NOV	DIC	ENE	FEB
<b>I. EMPRESAS BANCARIAS</b>	<b>101 657</b>	<b>102 635</b>	<b>117 738</b>	<b>130 381</b>	<b>118 973</b>	<b>116 747</b>	<b>115 399</b>	<b>115 193</b>	<b>118 158</b>	<b>125 856</b>	<b>156 012</b>	<b>167 585</b>	<b>168 926</b>	<b>174 166</b>
Depósitos a la Vista	19 937	20 333	15 872	19 330	17 725	19 584	18 319	21 611	22 135	24 661	23 378	21 637	22 863	24 874
En m/n	13 667	14 679	11 011	15 935	14 595	12 492	12 971	16 257	15 582	15 969	13 477	12 777	11 383	15 370
En m/e	6 270	5 654	4 861	3 395	3 131	7 093	5 349	5 355	6 553	8 691	9 901	8 861	11 479	9 504
Depósitos en Ahorro	46 508	47 438	67 501	73 795	61 815	56 560	57 552	56 549	56 357	56 472	53 956	57 083	56 965	60 129
En m/n	35 868	37 067	58 375	64 692	52 638	46 799	48 120	46 313	45 061	43 681	40 590	44 539	44 662	48 253
En m/e	10 640	10 371	9 126	9 102	9 177	9 761	9 432	10 235	11 296	12 790	13 367	12 544	12 302	11 876
Depósitos a Plazo	35 212	34 864	34 365	37 256	39 433	40 603	39 527	37 033	39 666	44 723	78 678	88 865	89 099	89 163
En m/n	20 856	21 366	22 037	24 388	25 828	26 322	26 144	23 224	25 286	27 035	57 583	65 732	65 393	64 955
En m/e	14 356	13 498	12 328	12 868	13 605	14 280	13 383	13 809	14 380	17 689	21 095	23 133	23 706	24 207
<b>II. INST. DE MICROFINANZAS</b>	<b>13 934</b>	<b>14 413</b>	<b>14 155</b>	<b>15 139</b>	<b>15 539</b>	<b>16 296</b>	<b>16 389</b>	<b>16 703</b>	<b>16 798</b>	<b>16 990</b>	<b>17 081</b>	<b>18 030</b>	<b>17 718</b>	<b>17 946</b>
Depósitos a la Vista	-	-	-	-	-	-	-	-	-	-	-	-	-	-
En m/n	-	-	-	-	-	-	-	-	-	-	-	-	-	-
En m/e	-	-	-	-	-	-	-	-	-	-	-	-	-	-
Depósitos en Ahorro	3 189	3 628	3 537	3 769	3 493	3 618	3 843	3 772	3 614	3 694	3 199	3 859	3 439	3 430
En m/n	2 757	3 009	3 069	3 355	3 133	3 192	3 433	3 339	3 169	3 223	2 868	3 524	3 060	3 073
En m/e	432	619	468	414	361	426	410	434	445	471	332	334	378	357
Depósitos a Plazo	10 745	10 786	10 618	11 370	12 046	12 678	12 546	12 931	13 184	13 296	13 881	14 171	14 279	14 516
En m/n	8 357	8 542	8 583	9 298	9 795	10 281	10 302	10 593	10 836	10 802	11 189	11 405	11 576	11 726
En m/e	2 388	2 243	2 035	2 072	2 251	2 397	2 244	2 337	2 347	2 495	2 692	2 766	2 703	2 790
<b>III. TOTAL SISTEMA FINANCIERO</b>	<b>115 591</b>	<b>117 049</b>	<b>131 893</b>	<b>145 520</b>	<b>134 512</b>	<b>133 043</b>	<b>131 788</b>	<b>131 896</b>	<b>134 956</b>	<b>142 846</b>	<b>173 092</b>	<b>185 615</b>	<b>186 644</b>	<b>192 112</b>
Depósitos a la Vista	19 937	20 333	15 872	19 330	17 725	19 584	18 319	21 611	22 135	24 661	23 378	21 637	22 863	24 874
En m/n	13 667	14 679	11 011	15 935	14 595	12 492	12 971	16 257	15 582	15 969	13 477	12 777	11 383	15 370
En m/e	6 270	5 654	4 861	3 395	3 131	7 093	5 349	5 355	6 553	8 691	9 901	8 861	11 479	9 504
Depósitos en Ahorro	49 697	51 066	71 038	77 564	65 308	60 178	61 395	60 321	59 971	60 166	57 156	60 942	60 403	63 559
En m/n	38 625	40 076	61 444	68 047	55 770	49 991	51 553	49 652	48 230	46 904	43 457	48 064	47 723	51 326
En m/e	11 072	10 990	9 593	9 517	9 538	10 187	9 842	10 669	11 741	13 262	13 698	12 878	12 680	12 233
Depósitos a Plazo	45 958	45 650	44 983	48 626	51 479	53 281	52 074	49 964	52 849	58 020	92 559	103 035	103 378	103 678
En m/n	29 213	29 908	30 620	33 686	35 623	36 604	36 447	33 817	36 122	37 836	68 772	77 136	76 969	76 681
En m/e	16 745	15 742	14 364	14 940	15 856	16 677	15 627	16 146	16 727	20 184	23 787	25 899	26 409	26 998

FUENTE: SUPERINTENDENCIA DE BANCA Y SEGUROS

ELABORACIÓN: BCRP. Sucursal Huancayo. Departamento de Estudios Económicos

ANEXO 19

PASCO: DEPÓSITOS EN LAS ENTIDADES FINANCIERAS UBICADAS POR PROVINCIAS - FEBRERO 2009  
(Saldos en miles de nuevos soles)

ENTIDADES FINANCIERAS	DEPÓSITOS						TOTAL DEPÓSITOS		
	PASCO			OXAPAMPA			CERRO DE PASCO		
	M/N	M/E	TOTAL	M/N	M/E	TOTAL	M/N	M/E	TOTAL
<b>I. EMPRESAS BANCARIAS</b>	<b>123 265</b>	<b>43 112</b>	<b>166 377</b>	<b>5 313</b>	<b>2 476</b>	<b>7 789</b>	<b>128 578</b>	<b>45 588</b>	<b>174 166</b>
Crédito	39 127	21 177	60 304	5 313	2 476	7 789	44 440	23 652	68 093
Interbank	11 643	4 853	16 495				11 643	4 853	16 495
Continental	71 442	17 017	88 458				71 442	17 017	88 458
CrediScotia 1/	1 054	66	1 119				1 054	66	1 119
<b>II. INSTITUCIONES DE MICROFINANZAS</b>	<b>13 409</b>	<b>3 045</b>	<b>16 454</b>	<b>1 390</b>	<b>102</b>	<b>1 492</b>	<b>14 799</b>	<b>3 147</b>	<b>17 946</b>
Financiera TFC 2/	-	-	-				-	-	-
CMAC Huancayo	12 946	3 040	15 985	1 390	102	1 492	14 336	3 142	17 478
CMAC Maynas	463	6	468				463	6	468
Edpyme Confianza									
<b>TOTAL</b>	<b>136 674</b>	<b>46 157</b>	<b>182 831</b>	<b>6 703</b>	<b>2 578</b>	<b>9 281</b>	<b>143 377</b>	<b>48 735</b>	<b>192 112</b>

1/ CrediScotia a partir de enero de 2009, antes Banco de Trabajo

2/ Financiera TFC a partir de agosto de 2008

FUENTE: SUPERINTENDENCIA DE BANCA Y SEGUROS

ELABORACIÓN: BCRP. Sucursal Huancayo. Departamento de Estudios Económicos

ANEXO 20

PASCO: CRÉDITOS DEL SISTEMA FINANCIERO AL SECTOR PRIVADO  
(Saldos en miles de nuevos soles)

ENTIDADES FINANCIERAS	2008											2009	
	FEB	MAR	ABR	MAY	JUN	JUL	AGO	SET	OCT	NOV	DIC	ENE	FEB
<b>I. SISTEMA BANCARIO</b>	<b>76 567</b>	<b>81 200</b>	<b>86 381</b>	<b>89 924</b>	<b>97 019</b>	<b>101 145</b>	<b>107 165</b>	<b>113 287</b>	<b>94 354</b>	<b>125 094</b>	<b>125 767</b>	<b>128 813</b>	<b>129 876</b>
Crédito	19 749	20 851	21 399	23 550	25 314	26 848	29 037	30 703	7 293	35 032	36 101	36 589	37 930
Interbank	9 832	10 094	10 192	10 528	10 867	10 936	10 854	11 107	11 415	11 570	11 724	11 889	12 013
Continental	43 600	46 681	50 994	51 885	56 833	59 303	63 113	66 182	70 328	73 851	73 122	75 511	75 079
CrediScotia 1/	3 387	3 574	3 795	3 961	4 005	4 059	4 160	5 295	5 318	4 641	4 820	4 824	4 854
<b>II. INSTITUCIONES DE MICROFINANZAS</b>	<b>31 474</b>	<b>31 978</b>	<b>33 089</b>	<b>34 468</b>	<b>35 313</b>	<b>35 975</b>	<b>37 395</b>	<b>39 359</b>	<b>41 089</b>	<b>43 228</b>	<b>44 754</b>	<b>45 618</b>	<b>46 464</b>
Financiera TFC 2/							447	448	467	493	552	651	515
CMAC Huancayo	24 866	25 217	25 915	26 990	27 627	28 150	28 928	29 795	31 191	32 384	33 210	33 037	33 287
CMAC Maynas								583	730	1 159	1 674	2 365	2 887
Edpyme Confianza	6 608	6 761	7 174	7 478	7 686	7 825	8 020	8 533	8 700	9 192	9 317	9 565	9 774
<b>TOTAL</b>	<b>108 041</b>	<b>113 178</b>	<b>119 470</b>	<b>124 391</b>	<b>132 333</b>	<b>137 120</b>	<b>144 561</b>	<b>152 646</b>	<b>135 443</b>	<b>168 323</b>	<b>170 520</b>	<b>174 431</b>	<b>176 340</b>
En M/N	71 806	73 909	76 833	80 969	84 437	90 015	94 334	99 996	81 768	110 551	113 953	118 629	121 697
En M/E	36 235	39 269	42 637	43 422	47 896	47 105	50 227	52 650	53 675	57 772	56 567	55 802	54 643

1/ CrediScotia a partir de enero de 2009, antes Banco de Trabajo.

2/ Financiera TFC a partir de agosto de 2008.

FUENTE: SUPERINTENDENCIA DE BANCA Y SEGUROS

ELABORACIÓN: BCRP. Sucursal Huancayo. Departamento de Estudios Económicos

ANEXO 21

PASCO: CRÉDITO DE LAS ENTIDADES FINANCIERAS UBICADAS POR PROVINCIAS - FEBRERO 2009  
(Saldos en miles de nuevos soles)

ENTIDADES FINANCIERAS	COLOCACIONES						TOTAL COLOCACIONES		
	PASCO			OXAPAMPA			CERRO DE PASCO		
	M/N	M/E	TOTAL	M/N	M/E	TOTAL	M/N	M/E	TOTAL
<b>I. EMPRESAS BANCARIAS</b>	<b>71 224</b>	<b>52 167</b>	<b>123 390</b>	<b>5 439</b>	<b>1 047</b>	<b>6 486</b>	<b>76 663</b>	<b>53 214</b>	<b>129 876</b>
Crédito	25 794	5 651	31 445	5 439	1 047	6 486	31 233	6 697	37 930
Interbank	11 700	313	12 013				11 700	313	12 013
Continental	28 886	46 192	75 079				28 886	46 192	75 079
CrediScotia 1/	4 843	11	4 854				4 843	11	4 854
<b>II. INSTITUCIONES DE MICROFINANZAS</b>	<b>36 314</b>	<b>1 125</b>	<b>37 440</b>	<b>8 720</b>	<b>304</b>	<b>9 024</b>	<b>45 034</b>	<b>1 429</b>	<b>46 464</b>
Financiera TFC 2/	515	-	515				515	-	515
CMAC Huancayo	24 315	965	25 280	7 703	304	8 007	32 018	1 269	33 287
CMAC Maynas	2 887	-	2 887				2 887	-	2 887
Edpyme Confianza	8 596	160	8 757	1 017	-	1 017	9 614	160	9 774
<b>TOTAL</b>	<b>107 538</b>	<b>53 292</b>	<b>160 830</b>	<b>14 159</b>	<b>1 351</b>	<b>15 510</b>	<b>121 697</b>	<b>54 643</b>	<b>176 340</b>

1/ CrediScotia a partir de enero de 2009, antes Banco de Trabajo

2/ Financiera TFC a partir de agosto de 2008

FUENTE: SUPERINTENDENCIA DE BANCA Y SEGUROS

ELABORACION: BCRP. Sucursal Huancayo. Departamento de Estudios Económicos

ANEXO 22

PASCO: CARTERA PESADA DEL SISTEMA FINANCIERO  
(En porcentajes)

ENTIDADES FINANCIERAS	2 008										2009	
	ENE	FEB	MAY	JUN	JUL	AGO	SET	OCT	NOV	DIC	ENE	FEB
<b>I. SISTEMA BANCARIO</b>	<b>1,3</b>	<b>1,3</b>	<b>1,2</b>	<b>1,0</b>	<b>0,9</b>	<b>0,8</b>	<b>0,8</b>	<b>0,9</b>	<b>0,7</b>	<b>0,9</b>	<b>0,9</b>	<b>0,9</b>
CREDITO	0,0	0,0	0,0	0,0	0,0	0,0	0,0	0,0	0,0	0,0	0,0	0,0
INTERBANK	3,1	3,1	3,0	2,9	2,8	2,7	2,6	2,5	2,5	4,0	4,2	4,2
CONTINENTAL	1,5	1,5	1,2	1,0	1,0	0,9	0,8	0,8	0,7	0,7	0,7	0,8
CREDISCOTIA 1/	2,4	2,0	2,0	2,2	1,6	1,4	1,2	1,2	1,9	2,7	1,7	1,8
<b>II. INSTITUCIONES DE MICROFINANZAS</b>	<b>2,8</b>	<b>3,6</b>	<b>2,4</b>	<b>2,3</b>	<b>2,3</b>	<b>2,4</b>	<b>2,1</b>	<b>1,8</b>	<b>1,8</b>	<b>1,6</b>	<b>1,9</b>	<b>2,0</b>
FINANCIERA TFC 2/						2,4	2,1	2,4	2,7	2,6	2,8	3,4
CMAC HUANCAYO	2,7	2,5	2,0	1,9	1,8	2,0	1,8	1,6	1,5	1,2	1,5	1,9
CMAC MAYNAS							0,0	0,0	0,0	0,0	0,0	1,1
EDPYME CONFIANZA S A	3,3	7,6	3,7	4,0	3,8	3,7	3,3	2,8	3,4	3,3	3,3	2,5
<b>TOTAL</b>	<b>1,7</b>	<b>2,0</b>	<b>1,5</b>	<b>1,4</b>	<b>1,3</b>	<b>1,2</b>	<b>1,1</b>	<b>1,2</b>	<b>1,0</b>	<b>1,1</b>	<b>1,1</b>	<b>1,2</b>

1/ CrediScotia a partir de enero de 2009, antes Banco de Trabajo

2/ Financiera TFC a partir de agosto de 2008

FUENTE: Entidades Financieras de la Región Pasco

ELABORACIÓN: BCRP. Sucursal Huancayo. Departamento de Estudios Económicos

**ANEXO 23**

**PASCO: MOROSIDAD EN LAS ENTIDADES FINANCIERAS UBICADAS POR PROVINCIAS - FEBRERO 2009**  
(Saldos en miles de nuevos soles)

ENTIDADES FINANCIERAS	MOROSIDAD						TOTAL MORA		
	PASCO			OXAPAMPA			CERRO DE PASCO		
	M/N	M/E	TOTAL	M/N	M/E	TOTAL	M/N	M/E	TOTAL
<b>I. EMPRESAS BANCARIAS</b>	<b>0,8</b>	<b>1,1</b>	<b>0,9</b>	<b>0,0</b>	<b>0,0</b>	<b>0,0</b>	<b>0,8</b>	<b>1,1</b>	<b>0,9</b>
Crédito	0,0	0,0	0,0	0,0	0,0	0,0	0,0	0,0	0,0
Interbank	2,7	60,8	4,2	n.d.	n.d.	n.d.	2,7	60,8	4,2
Continental	0,6	0,8	0,8	n.d.	n.d.	n.d.	0,6	0,8	0,8
CrediScotia 1/	1,8	0,0	1,8	n.d.	n.d.	n.d.	1,8	0,0	1,8
<b>II. INSTITUCIONES DE MICROFINANZAS</b>	<b>2,0</b>	<b>1,2</b>	<b>2,0</b>	<b>1,9</b>	<b>3,7</b>	<b>1,9</b>	<b>2,0</b>	<b>1,7</b>	<b>2,0</b>
Financiera TFC 2/	3,4	n.d.	3,4				3,4	n.d.	3,4
CMAC Huancayo	2,0	0,4	1,9	1,8	3,7	1,8	1,9	1,2	1,9
CMAC Maynas	1,1	n.d.	1,1				1,1	n.d.	1,1
Edpyme Confianza	2,5	5,7	2,5	2,6	n.d.	2,6	2,5	5,7	2,5
<b>TOTAL</b>	<b>1,2</b>	<b>1,1</b>	<b>1,2</b>	<b>1,1</b>	<b>0,9</b>	<b>1,1</b>	<b>1,2</b>	<b>1,1</b>	<b>1,2</b>

1/ CrediScotia a partir de enero de 2009, antes Banco de Trabajo.

2/ Financiera TFC a partir de agosto de 2008.

FUENTE: SUPERINTENDENCIA DE BANCA Y SEGUROS

ELABORACIÓN: BCRP. Sucursal Huancayo. Departamento de Estudios Económicos