



BANCO CENTRAL DE RESERVA DEL PERÚ

SUCURSAL HUANCAYO

**SÍNTESIS ECONÓMICA DE JUNÍN
DICIEMBRE 2009¹**

DEPARTAMENTO ESTUDIOS ECONÓMICOS

¹ En la elaboración de este informe participaron: Francisco Callupe Casaño y Miguel Campos Arias.

CONTENIDO

RESEÑA INTRODUCTORIA	3
I. ACTIVIDAD PRODUCTIVA.....	4
1.1. Producción.....	4
1.1.1 Producción Agropecuaria.....	5
1.1.2 Producción Minera.....	11
1.1.3 Producción Manufacturera.....	13
1.1.4 Construcción.....	15
1.1.5 Producción Eléctrica.....	16
1.1.6 Encuestas de Ventas.....	16
1.1.7 Expectativas Empresariales.....	17
1.2 Turismo.....	19
II. TIPO DE CAMBIO.....	20
2.1. Tipo de cambio.....	20
III. SECTOR EXTERNO.....	20
3.1 Exportaciones.....	20
IV. FINANZAS PÚBLICAS.....	23
4.1. Gobierno Central.....	23
4.2. Gobierno Regional.....	24
V. MONEDA Y CRÉDITO.....	27
5.1. Depósitos del Sistema Financiero.....	27
5.2. Crédito del Sistema Financiero.....	29
5.3. Crédito de las Instituciones de Microfinanzas.....	32
VI. INFORMACIÓN ESTADÍSTICA	
Anexo 1: Producción Agropecuaria.....	34
Anexo 2: Superficie Sembrada.....	35
Anexo 3: Superficie Cosechada.....	36
Anexo 4: Producción Minera Metálica.....	37
Anexo 5: Producción Manufacturera (IVF 1994=100).....	38
Anexo 6: Producción Manufacturera (Variaciones Porcentuales).....	39
Anexo 7: Producción de Minerales Refinados.....	40
Anexo 8: Producción Eléctrica.....	41
Anexo 9: Indicadores de Ocupabilidad en Establecimientos de Hospedaje Colectivo.....	42
Anexo 10: Tipo de Cambio en el Mercado Paralelo de la Ciudad de Huancayo.....	43
Anexo 11: Exportaciones FOB por Grupo de Producto.....	44
Anexo 12: Exportaciones de Productos Tradicionales.....	45
Anexo 13: Exportaciones de Productos No Tradicionales.....	46
Anexo 14: Exportaciones por Bloque Económico y Países.....	47
Anexo 15: Ingresos Corrientes del Gobierno Central.....	48
Anexo 16 y 17: Gobierno Regional de Junín: Ejecución de Gastos Comprometidos.....	49
Anexo 18: Gobierno Regional de Junín: Programa de Inversiones Comprometidas.....	50
Anexo 19: Depósitos del Sistema Financiero.....	51
Anexo 20: Depósitos en Empresas Bancarias y de Microfinanzas por principales provincias...	52
Anexo 21: Créditos del Sistema Financiero al Sector Privado.....	53
Anexo 22: Crédito de las Empresas Bancarias y de Microfinanzas por principales provincias..	54
Anexo 23: Cartera Pesada del Sistema Financiero.....	55
VII. FICHA TÉCNICA.....	56

DIRECCIÓN EN INTERNET

<http://www.bcrp.gob.pe>

RESEÑA INTRODUCTORIA

El **Indicador de Actividad Económica Regional** del 2009 se contrajo 8,3 por ciento, influenciado por el desempeño negativo de la actividad manufacturera, de los sectores agropecuario y construcción; contrarrestado parcialmente por los resultados positivos de la minería, electricidad, servicios gubernamentales y servicios financieros.

La **producción agropecuaria**, durante el 2009, cayó 1,3 por ciento ante la menor producción agrícola, por café, zanahoria, mandarina y arveja, no obstante al aumento de la parte pecuaria. En diciembre creció 10,0 por ciento como efecto de los resultados positivos de la parte agrícola y pecuaria, resaltando los aumentos en naranja, plátano, piña y papa en el caso agrícola; y por carnes de vacuno, ave y porcino, además de leche, en el pecuario.

La **actividad minera** creció 0,7 por ciento, ante los buenos resultados en cobre, zinc y plata; aunque en diciembre cayó 13,7 por ciento, influenciado por los resultados negativos en todos los minerales producidos. En el contexto nacional, la región participó con el 16,6 por ciento en la producción de zinc, el 13,7 por ciento en plata, el 12,0 por ciento en plomo, el 0,9 por ciento en cobre, y el 0,6 por ciento en oro; constituyéndose en el tercer productor de plata, zinc y plomo a nivel nacional.

La **actividad manufacturera**, durante el 2009 cayó 57,4 por ciento, por los resultados desfavorables en la manufactura primaria desde febrero pasado. En línea con lo anterior, en diciembre se contrajo 78,6 por ciento, ante la suspensión de las labores de refinación de metales desde junio pasado.

El **tipo de cambio** promedio en el mercado informal de la ciudad de Huancayo fue 2,87 nuevos soles por dólar norteamericano, menor en 0,18 por ciento al promedio de noviembre pasado. El precio promedio de compra fue 2,862 y el de venta 2,877 nuevos soles.

Las **exportaciones** del mes sumaron US\$ 36,7 millones, inferior en US\$ 55,4 millones (58,3 por ciento), como efecto de los menores envíos

de productos mineros ante la caída en la venta de concentrados de zinc y los nulos envíos de refinados de plata, cobre, plomo y zinc. Según tipo, las **exportaciones tradicionales** decrecieron en US\$ 55,3 millones (58,9 por ciento), y las **no tradicionales** en US\$ 88 miles (7,9 por ciento).

Durante el 2009, las exportaciones totalizaron US\$ 616,0 millones, inferior en US\$ 857,2 millones (58,2 por ciento).

Los **ingresos** corrientes del Gobierno Central (Sunat) ascendieron a S/. 25,3 millones, mayor en S/. 3,9 millones (17,7 por ciento), al registrarse mayores captaciones por IGV e Impuesto a la Renta. Durante el 2009, la recaudación alcanzó S/. 252,2 millones, inferior en S/. 4,2 millones (4,4 por ciento).

La ejecución presupuestal de compromisos del **Gobierno Regional** totalizó S/. 86,6 millones en el mes, menor en S/. 9,7 millones (10,2 por ciento), como resultado de los menores Gastos de Capital por inferiores inversiones. Durante el 2009, los compromisos presupuestales totalizaron S/. 806,4 millones, mayor en S/. 114,7 millones (13,3 por ciento) de lo ejecutado en el 2008.

En el **sistema financiero**, los saldos de depósitos y colocaciones crecieron en S/. 69,1 millones y S/. 225,7 millones (6,7 y 14,9 por ciento en términos reales, respectivamente), comparado a sus similares de diciembre de 2008. En cuanto al ratio de morosidad, el índice de 2009 alcanzó 3,3 por ciento, mayor en 0,9 puntos porcentuales de su similar de diciembre de 2008.

I. ACTIVIDAD PRODUCTIVA

1.1. Producción

Durante el 2009, el **indicador de actividad económica regional** se contrajo 8,3 por ciento, en respuesta al desempeño negativo de la manufactura (57,4 por ciento), sector agropecuario (1,3 por ciento) y construcción (3,2 por ciento); contrarrestado parcialmente por los resultados positivos en la minería (0,7 por ciento), electricidad (7,8 por ciento), servicios gubernamentales (5,8 por ciento) y servicios

financieros (27,0 por ciento). La manufactura cayó por la nula actividad de refinación de metales desde junio pasado; la construcción, por la menor demanda privada; y la actividad agropecuaria por la reducción del sub sector agrícola; en tanto que la minería creció por la mayor producción de cobre, zinc y plata; y los servicios financieros, por los mayores saldos captados y colocados al término del año.

CUADRO Nº 1
INDICADOR DE ACTIVIDAD ECONÓMICA REGIONAL 1/ 2/
(Variación porcentual respecto a similar periodo del año anterior)

Sectores	Ponderación 3/	2009
		ENERO - DICIEMBRE
Agropecuario	12,9	-1,3
Agrícola		-2,7
Pecuario		8,5
Minería	10,7	0,7
Manufactura	16,0	-57,4
Primaria		-72,7
No primaria		-1,1
Electricidad	4,5	7,8
Construcción	7,3	-3,2
Servicios gubernamentales	6,8	5,8
Servicios financieros	1,8	27,0
TOTAL	59,9	-8,3

1/ Es un indicador parcial de la actividad económica de la región que alcanza una cobertura de 59,9 por ciento del valor agregado bruto de la producción regional según cifras del INEI.

2/ Actualizado con información al 24 de febrero de 2010.

3/ Considera la estructura productiva de la región para el año 2007 según cifras del INEI.

En el caso de los servicios financieros se considera como ponderación el promedio nacional para dicho año (1,8 por ciento).

Fuente: MINAG, MINEM, OSINERGMIN, MEF, SBS, Cemento Andino y emp. manufactureras.

Elaboración: BCRP, Sucursal Huancayo.

GRÁFICO Nº 1
CONTRIBUCIÓN AL CRECIMIENTO SEGÚN SECTOR
Enero – Diciembre 2009
(En puntos porcentuales)

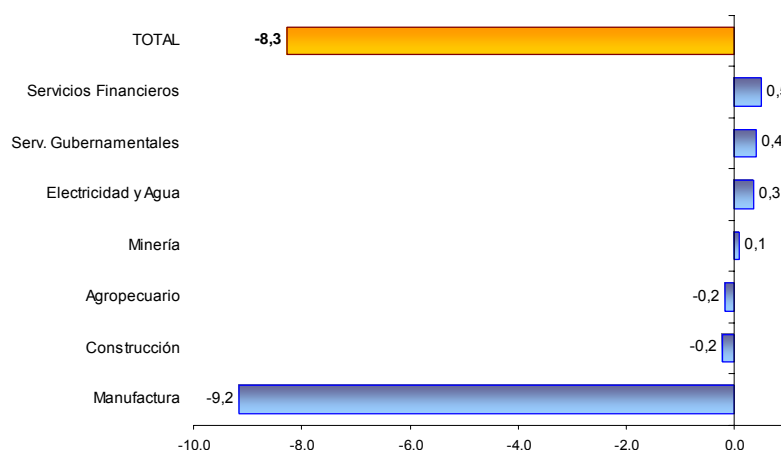

Elaboración: BCRP, Sucursal Huancayo.

1.1.1 Producción Agropecuaria

En diciembre, creció 10,0 por ciento, influenciado por los resultados positivos de los sub sectores agrícola (7,7 por ciento) y pecuario (18,2 por ciento), ante los favorables resultados en naranja, plátano, piña y papa en el caso agrícola; y por carnes de vacuno, ave y porcino, además de leche, en el pecuario.

Durante el 2009, se redujo 1,3 por ciento, ante la menor producción agrícola (-2,7 por ciento), por café, zanahoria, mandarina y arveja; no obstante el aumento del pecuario (8,5 por ciento), sustentado en carnes de vacuno y ave, además de leche y lana de ovino.

CUADRO Nº 2
VALOR BRUTO DE PRODUCCIÓN AGROPECUARIO
(Variación porcentual real 1/)

	DICIEMBRE		ENERO – DICIEMBRE	
	2 008	2 009	2 008	2 009
Sub Sector Agrícola	13,7	7,7	18,7	-2,7
Sub Sector Pecuario	-3,2	18,2	-6,4	8,5
Sector Agropecuario	9,7	10,0	14,9	-1,3

1/ Respecto al mismo mes o período del año anterior, a precios de 1994.

Fuente: Ministerio de Agricultura.

Elaboración: BCRP, Sucursal Huancayo.

GRÁFICO Nº 2
VALOR BRUTO DE PRODUCCIÓN AGROPECUARIO 2008 - 2009
(Variación porcentual real)

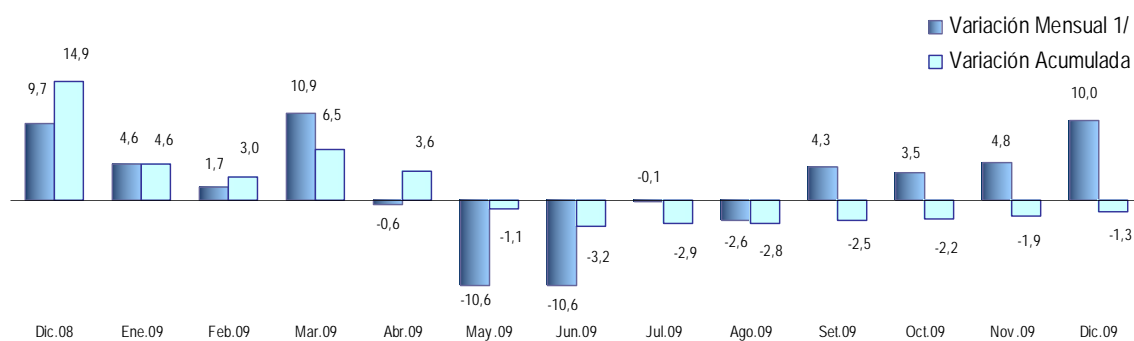

1/ Respecto a similar mes del año precedente

Elaboración: BCRP, Sucursal Huancayo.

Sub sector Agrícola

El aumento de 7,7 por ciento durante el mes fue resultado de la mayor producción de frutales en la zona ceja de selva y selva, al crecer en naranja (18,6 por ciento), plátano (12,2 por ciento) y piña (5,9 por ciento); y por papa (5,8 por ciento) y zanahoria (15,5 por ciento) en la zona sierra, por efecto de mayores rendimientos. Respecto a la piña, se explicó por los mayores rendimientos observados durante todo el año, ante el buen clima y demanda favorable de Lima con fines de exportación (variedad golden); y en plátano y naranja, ante la mayor demanda, principalmente de Lima, y por precios favorables de mercado, al que se sumó el

registro de buenos rendimientos (12,4 y 16,2 por ciento respectivamente). Respecto a la papa y zanahoria, debido al inicio de las cosechas de la campaña grande en la zona sierra, como respuesta a los mejores rendimientos ante la mayor presencia de lluvias entre agosto y noviembre, con relación al año 2008, además de los menores precios de los fertilizantes químicos.

Entre los productos con mayores reducciones en el mes destacan la de arveja en la zona sierra; y yuca, tangelo y mandarina tangerina en la zona de ceja de selva y selva.

CUADRO Nº 3
PRODUCCIÓN DE PRINCIPALES PRODUCTOS AGRÍCOLAS 1/
(En TM)

CULTIVO	DICIEMBRE			ENERO - DICIEMBRE		
	2 008	2 009	Var. %	2 008	2 009	Var. %
Papa	13 347	14 117	5,8	360 495	383 971	6,5
Naranja	16 213	19 223	18,6	177 489	194 193	9,4
Plátano	13 524	15 175	12,2	163 295	170 335	4,3
Piña	17 258	18 281	5,9	137 584	162 063	17,8
Rye Grass	11 298	11 599	2,7	122 939	135 851	10,5
Pasto Braquearia	11 445	11 566	1,1	133 986	133 877	-0,1
Pasto Elefante	10 366	10 163	-2,0	122 219	120 975	-1,0
Alfalfa	6 300	7 233	14,8	71 204	80 537	13,1
Maíz Choclo	655	706	7,8	68 222	77 051	12,9
Avena Forrajera	1 489	1 540	3,4	55 114	64 272	16,6
Café	0	0	-	82 053	60 792	-25,9
Zanahoria	4 366	5 044	15,5	63 754	60 284	-5,4
Yuca	6 636	5 952	-10,3	55 028	58 257	5,9
Tangelo	933	837	-10,2	42 168	42 950	1,9
Mandarina Tangerina	72	57	-20,9	39 700	36 350	-8,4
Trebol	2 652	2 953	11,4	28 227	33 198	17,6
Arveja Grano Verde	1 404	1 265	-9,9	27 621	26 129	-5,4
Otros	16 144	16 804	4,1	301 878	312 532	3,5

1/ Cifras preliminares.

Fuente: Dirección Regional de Agricultura Junín.

Elaboración: BCRP, Sucursal Huancayo.

GRÁFICO Nº 3
VALOR BRUTO DE PRODUCCIÓN AGRÍCOLA 2008 - 2009
(Variación porcentual real)

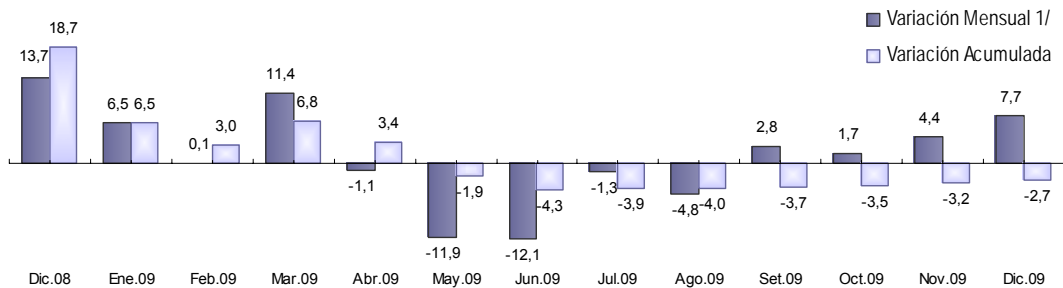

1/ Respecto a similar mes del año precedente

Elaboración: BCRP, Sucursal Huancayo.

GRÁFICO Nº 4
PARTICIPACIÓN EN EL VBP AGRÍCOLA
(ENERO - DICIEMBRE)



GRÁFICO Nº 5
COMPOSICIÓN DEL VBP AGRÍCOLA
(ENERO - DICIEMBRE)



Elaboración: BCRP, Sucursal Huancayo.

En el 2009, el desempeño de los principales productos de la zona sierra y de ceja de selva y selva, de acuerdo a su participación en la

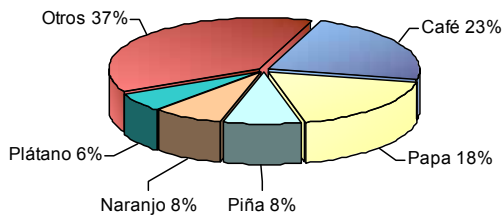
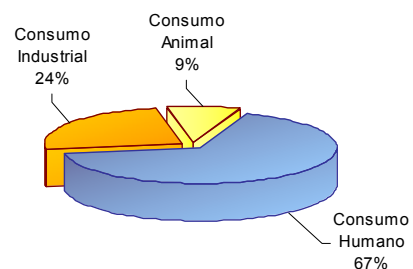
producción anual, y comparado con los registros de 2008, observó el siguiente comportamiento:

Papa

Con una producción de 384 mil toneladas en el 2009, creció en 6,5 por ciento (23,5 mil toneladas adicionales), explicado por mayores rendimientos en 14,9 por ciento (18,4 t/ha, frente a las 16,0 t/ha de 2008), ante las favorables lluvias desde diciembre de 2008 hasta el primer semestre del año, luego que éstas fueran nulas entre los meses de agosto y diciembre de 2008 (época de siembra), además de la coincidente reducción en el precio de los fertilizantes químicos (urea y fosfato diamónico principalmente). Las cosechas fueron

menores en 7,3 por ciento, debido a las menores siembras, aunque la mayor producción fue efecto de los mayores rendimientos.

En el contexto nacional, Junín se consolidó como el tercer productor nacional, después de Puno y Huánuco, y conjuntamente con Huánuco en el principal ofertante al mercado de Lima Metropolitana. En el 2009 la producción nacional sumó 3 762,5 mil toneladas, creciendo en 5,8 por ciento.

GRÁFICO Nº 6
JUNÍN: PRODUCCIÓN DE PAPA 2008 - 2009
(En toneladas)



GRÁFICO Nº 7
PAPA: PRODUCCIÓN NACIONAL 2009
(En toneladas)



Zanahoria

El caso de zanahoria, con una producción de 60,3 mil toneladas, se redujo en 5,4 por ciento, como efecto de la enfermedad virósica conocida como “manto rojo” (aster yellow fitoplasma), principalmente en el Valle del Mantaro.

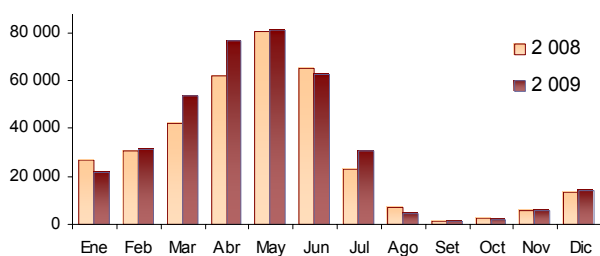
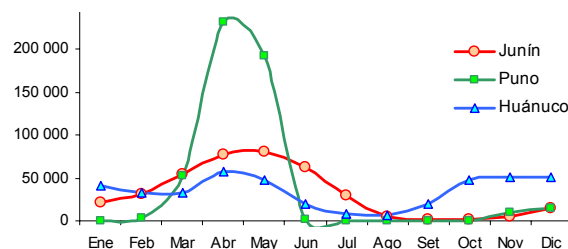
En el contexto nacional, a pesar de la menor producción que se registró en los últimos años, Junín se consolidó como el primer productor nacional, seguido por Lima provincias y Arequipa. La producción nacional de 2009 sumó 162,3 mil toneladas, mayor en 5,0 por ciento.

GRÁFICO Nº 8
JUNÍN: PRODUCCIÓN DE ZANAHORIA 2008 - 2009
(En toneladas)



GRÁFICO Nº 9
ZANAHORIA: PRODUCCIÓN NACIONAL 2009
(En toneladas)



Naranja

Con 11,5 mil hectáreas en producción se constituye en el principal cultivo para consumo humano en la selva central de Junín, alcanzando una producción de 194,2 mil toneladas en el 2009, mayor en 9,4 por ciento, como efecto de la mayor demanda, precios favorables de mercado y registro de

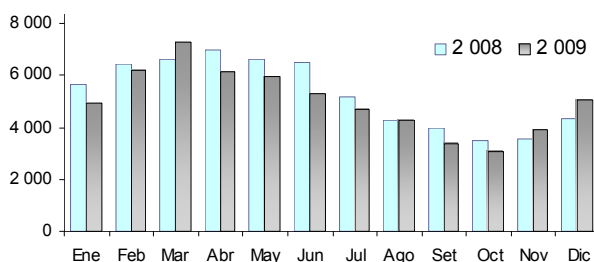
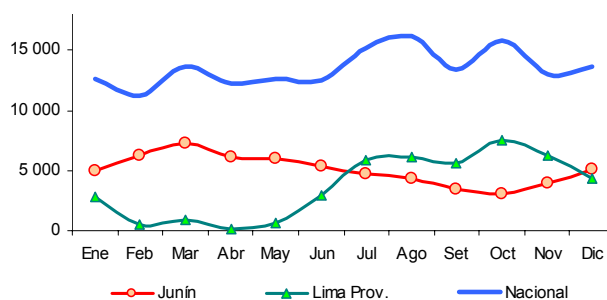
buenos rendimientos ante el clima favorable de 2009.

En el contexto nacional, Junín se consolidó como el primer productor nacional de naranja de jugo (variedad valencia), seguido por Lima provincias, Cusco e Ica.

GRÁFICO N° 10
JUNÍN: PRODUCCIÓN DE NARANJA 2008 - 2009
(En toneladas)



GRÁFICO N° 11
NARANJA: PRODUCCIÓN NACIONAL 2009
(En toneladas)



Café

Principal producto de exportación de bandera nacional, alcanzó una producción en Junín de 60,8 mil toneladas en el 2009, menor en 25,9 por ciento, debido a menores rendimientos por efecto de la alternancia natural de productividad, confirmándose así para el 2009 un ciclo de contracción, luego de los buenos resultados de 2008.

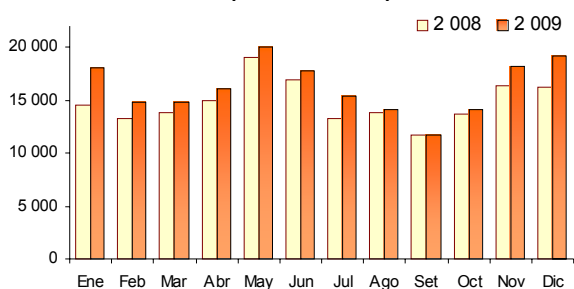
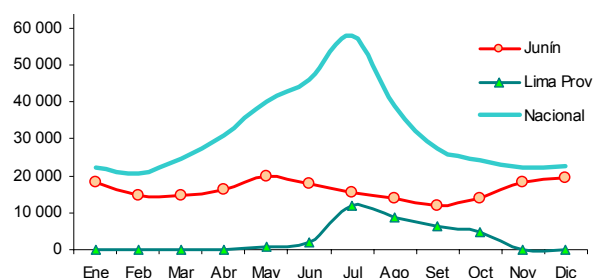
En el contexto nacional, Junín se consolidó como el primer productor nacional de 2009, seguido por Cajamarca, San Martín, Cusco y Amazonas. La producción nacional, que sumó 255 mil toneladas en el 2009, decreció 6,7 por ciento.

GRÁFICO N° 12
JUNÍN: PRODUCCIÓN DE CAFÉ 2008 - 2009
(En toneladas)



GRÁFICO N° 13
CAFÉ: PRODUCCIÓN NACIONAL 2009
(En toneladas)



Elaboración: BCRP, Sucursal Huancayo.

Precios en Chacra

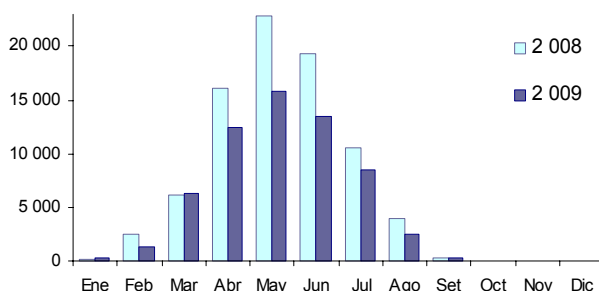
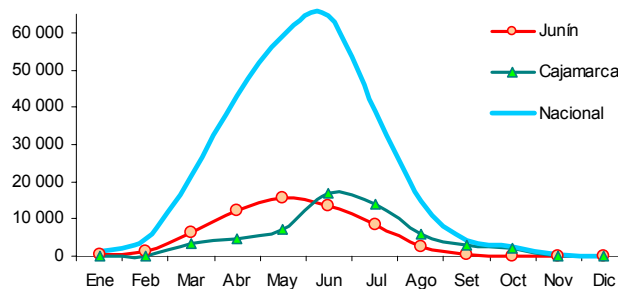
Los precios en chacra en el mes se redujeron para la mayoría de cultivos transitorios, permanentes y semi permanentes, debido a los mayores costos de producción en el 2008,

principalmente por fertilizantes químicos en periodo de instalación.

En el promedio de 2009, los precios en chacra mostraron mejora para maíz choclo y

amiláceo, así como zanahoria en la zona sierra; y para plátano y café en la zona ceja de selva y selva, explicado en estos dos últimos

casos por la mayor demanda (plátano) y menor oferta (café).

**CUADRO Nº 4
PRECIOS EN CHACRA DE PRINCIPALES CULTIVOS
(Nuevos soles por Kg.)**

CULTIVO	DICIEMBRE			ENERO – DICIEMBRE 1/		
	2 008	2 009	Var. %	2 008	2 009	Var. %
TRANSITORIOS						
Papa	0,84	0,42	-49,9	0,52	0,48	-7,4
Maíz Choclo	0,93	0,99	6,3	0,70	0,74	5,5
Maíz Amiláceo	0,00	0,00	-	1,57	1,82	15,8
Arveja grano verde	1,38	1,47	6,5	1,17	1,11	-5,0
Zanahoria	0,47	0,33	-29,8	0,36	0,39	8,6
Yuca	0,71	0,50	-29,6	0,79	0,61	-22,8
PERMANENTES Y SEMI PERMANENTES						
Naranja	0,42	0,39	-5,5	0,30	0,22	-24,6
Plátano	0,52	0,49	-6,4	0,31	0,36	15,8
Piña	0,45	0,37	-17,8	0,45	0,43	-4,5
Café	0,00	0,00	-	5,18	5,33	3,0

1/ Precio promedio

Fuente: Dirección Regional de Agricultura Junín.

Elaboración: BCRP, Sucursal Huancayo.

Clima

Para diciembre, Senamhi Junín informó que las lluvias, que se presentaron con mayor frecuencia a partir de mediados de noviembre pasado, se intensificaron en el mes, llegando a

registrarse niveles superiores a los registros de 2008 y del promedio histórico para la época.

Análisis Hidrológico

Como efecto de las mayores lluvias de diciembre, tanto en la zona sierra como ceja de selva y selva, los caudales de los ríos se incrementaron considerablemente, observándose en la región andina el aumento del caudal del río Mantaro, el mismo que alimenta a la central hidroeléctrica del Mantaro (Santiago Atúnez de Mayolo en

Huancavelica), el mismo que abastece a aproximadamente el 22 por ciento de los usuarios a nivel nacional.

En la zona ceja de selva y selva, el río Perené registró mayor incremento respecto del río Mantaro, superando ampliamente sus registros históricos.

**GRÁFICO Nº 14
NIVEL DEL AGUA DE RÍO MANTARO**

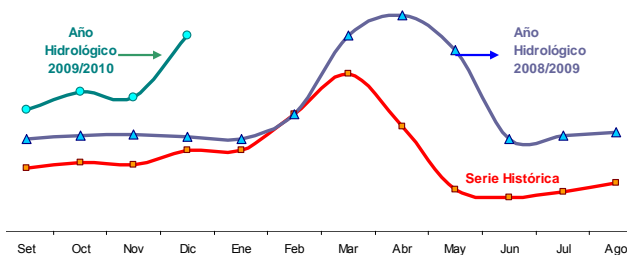

Fuente: Senamhi Junín.

Elaboración: BCRP, Sucursal Huancayo.

**GRÁFICO Nº 15
NIVEL DEL AGUA DEL RÍO PERENÉ**

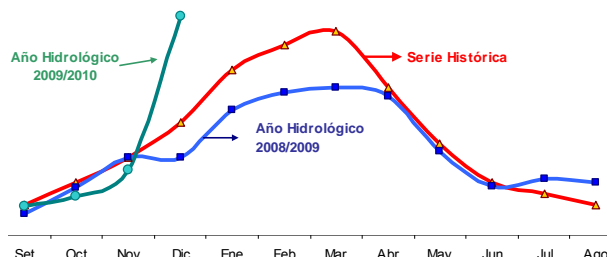

Siembras

Durante el quinto mes de la campaña agrícola 2009-2010, la superficie instalada alcanzó 13 000 hectáreas, mayor en 17,8 por ciento (1968 hectáreas adicionales) al registro alcanzado en diciembre de 2008, por el aumento en cultivos transitorios (13,6 por ciento) y permanentes (59,4 por ciento), como efecto de las mayores lluvias presentadas desde agosto pasado y menor costo de instalación (fertilizantes químicos). Entre los cultivos con mayores incrementos

sobresalieron cebada grano, papa, trigo, arveja y quinua, principalmente.

En lo que va de la campaña, se instalaron 92 121 hectáreas, mayor en 3 866 hectáreas a las registradas entre agosto y diciembre de 2008, efecto de las mayores siembras en cultivos transitorios (2554 hectáreas adicionales) y de los permanentes y semi permanentes (1 312 hectáreas adicionales).

**CUADRO Nº 5
SUPERFICIE SEMBRADA 1/
(En hectáreas)**

CULTIVO	DICIEMBRE			CAMPAÑA AGRÍCOLA 2/		
	2 008	2 009	Var. %	2008 / 2009	2009 / 2010	Var. %
TRANSITORIOS	10 012	11 374	13,6	84 869	87 423	3,0
Papa	608	939	54,4	17 710	19 214	8,5
Maíz Amiláceo	910	688	-24,4	14 445	14 606	1,1
Cebada Grano	3 619	4 556	25,9	11 719	12 285	4,8
Trigo	777	937	20,6	6 343	6 247	-1,5
Arveja Grano Seco	279	432	54,8	4 254	4 420	3,9
Yuca	302	195	-35,4	4 236	4 094	-3,4
Haba Grano Seco	70	175	150,0	3 924	4 052	3,3
Maíz A. Duro	26	3	-88,5	3 849	3 689	-4,2
Avena Forrajera	756	653	-13,6	3 627	3 614	-0,4
Frejol Grano Seco	800	790	-1,3	2 389	2 494	4,4
Otros	1 865	2 006	7,5	12 373	12 708	2,7
PERMANENTES Y SEMI PERMANENTES 3/	1 020	1 626	59,4	3 386	4 698	38,7
Piña	176	250	42,0	842	1 709	103,0
Café	352	890	152,8	726	1 099	51,4
Plátano	78	65	-16,7	802	932	16,2
Cacao	244	325	33,2	350	566	61,7
Papaya	3	1	-66,7	206	168	-18,4
Otros	167	95	-43,1	460	224	-51,3
TOTAL	11 032	13 000	17,8	88 255	92 121	4,4

1/ Cifras preliminares.

2/ De agosto a julio.

3/ Siembras para ampliación de superficie en producción o reemplazo de cultivos (viejos, dañados, perdidos etc.)

Fuente: Dirección Regional de Agricultura Junín.

Elaboración: BCRP, Sucursal Huancayo.

Sub sector Pecuario

La actividad pecuaria creció 18,2 por ciento en el mes, influido por la mayor producción de carnes de vacuno (27,4 por ciento), ave (33,1 por ciento), porcino (20,3 por ciento) y alpaca (41,8 por ciento), además de leche (28,1 por

ciento); explicado en carne de vacuno y leche por la mayor demanda local y de Lima; y en el caso específico de la leche, ante la demanda estable por la empresa Gloria y el PRONAA.

Entre enero y diciembre, el sub sector creció 8,5 por ciento, ante la mayor producción de carnes de vacuno (14,5 por ciento) y ave (17,2 por ciento), además de leche (21,6 por ciento)

y lana de ovino (20,1 por ciento). No obstante, se redujo en huevo, y carnes de ovino y caprino.

**CUADRO Nº 6
PRODUCCIÓN PECUARIA
(TM)**

ESPECIES	DICIEMBRE			ENERO – DICIEMBRE		
	2 008	2 009	Var. %	2 008	2 009	Var. %
CARNE						
Carne Alpaca	6,2	8,8	41,8	70,6	90,2	27,8
Carne Ave	487,6	648,9	33,1	5 810,3	6 809,4	17,2
Carne Llama	6,1	6,0	-2,3	75,0	74,2	-1,1
Carne Ovino	193,1	171,5	-11,2	2 306,7	2 012,9	-12,7
Carne Porcino	200,0	240,6	20,3	2 228,3	2 346,2	5,3
Carne Vacuno	443,6	565,4	27,4	5 005,3	5 730,8	14,5
Carne Caprino	1,6	1,5	-4,6	15,1	14,5	-4,5
Leche	1 934,8	2 478,2	28,1	23 613,3	28 723,2	21,6
Huevos	55,3	52,4	-5,2	715,0	643,4	-10,0
Lana de Ovino	0,0	0,9	-	872,4	1 048,1	20,1
FIBRA						
Fibra Alpaca	4,8	2,6	-45,8	81,6	84,2	3,1
Fibra Llama	0,0	0,0	-	37,4	47,4	26,8

**GRÁFICO Nº 16
PARTICIPACIÓN EN EL VBP
PECUARIO
(ENERO – DICIEMBRE)**

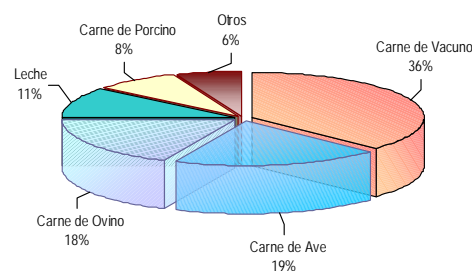

Fuente: Dirección Regional de Agricultura Junín.

Elaboración: BCRP, Sucursal Huancayo.

1.1.2 Producción Minera

La producción minera mensual cayó 13,7 por ciento, influenciado por los resultados negativos en todos los minerales polimetálicos producidos, principalmente en zinc, plomo y plata. Las mayores reducciones se observaron en las empresas San Ignacio de Morococha, Argentum y Casapalca, y en el caso de oro, en la Minera IRL, única empresa productora.

Entre enero y diciembre, creció 0,7 por ciento, ante los buenos resultados en cobre, zinc y plata, principalmente por las mineras Volcan, Casapalca y Austria Duvaz. No obstante, se registró disminución en plomo, por las empresas Argentum, Volcan, Casapalca y San Ignacio de Morococha; y en oro por la Minera IRL, a través de su unidad Corihuarmi.

**CUADRO Nº 7
PRODUCCIÓN MINERA METALICA
(Contenido Fino)**

	DICIEMBRE			ENERO - DICIEMBRE		
	2 008	2 009	Var. %	2 008	2 009	Var. %
Cobre (TMF)	1 001	917	-8,4	9 660	11 686	21,0
Plomo (TMF)	3 797	2 693	-29,1	44 765	36 209	-19,1
Zinc (TMF)	22 680	20 017	-11,7	247 320	250 594	1,3
Plata (Kg.f)	50 605	42 870	-15,3	487 723	527 368	8,1
Oro (Grm.f)	138 320	109 665	-20,7	1 568 135	1 055 402	-32,7
TOTAL 1/			-13,7			0,7

1/ Variación en términos reales, a precios de 1994.

Fuente: DGM/DPM/ Estadística Minera.

Elaboración: BCRP, Sucursal Huancayo.

GRÁFICO Nº 17
VALOR BRUTO DE PRODUCCIÓN MINERA 2008 – 2009
(Variación porcentual real)

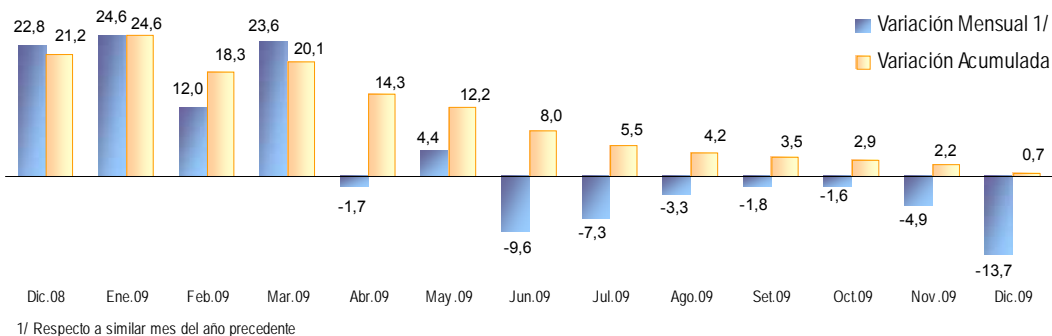

Elaboración: BCRP, Sucursal Huancayo.

En términos de VBP, a precios de 1994, en el 2009 la producción de zinc representó 65 por ciento del total, seguido de plata (22 por

ciento), plomo (5 por ciento), cobre (5 por ciento) y oro (3 por ciento).

GRÁFICO Nº 18
PARTICIPACIÓN EN EL VBP MINERO
(ENERO - DICIEMBRE)



GRÁFICO Nº 19
EVOLUCIÓN DEL VBP MINERO



Elaboración: BCRP, Sucursal Huancayo.

GRÁFICOS Nº 20 y 21
PRODUCCIÓN DE ZINC Y PLATA POR EMPRESA
(Participación porcentual enero - diciembre)

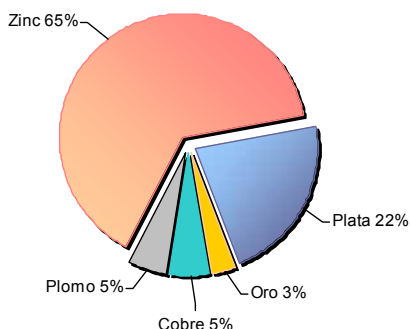
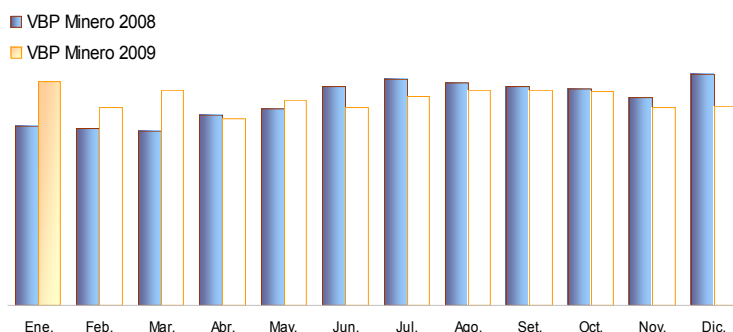
PRODUCCIÓN DE ZINC

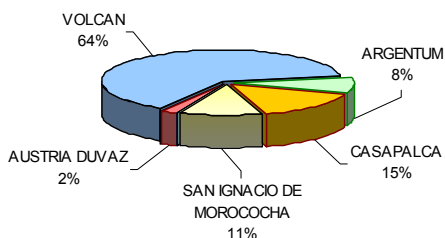

PRODUCCIÓN DE PLATA

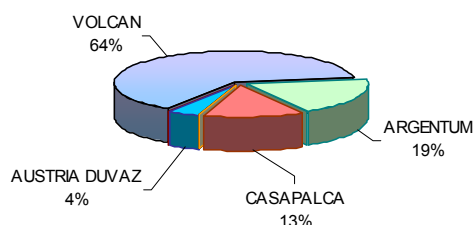

Elaboración: BCRP, Sucursal Huancayo.

En el resultado nacional, durante el 2009 el departamento aportó con el 16,6 por ciento en la producción de zinc, el 13,7 por ciento en plata, el 12,0 por ciento en plomo, el 0,9 por ciento en cobre, y el 0,6 por ciento en oro; constituyéndose jerárquicamente en el tercer

productor de plata, después de Pasco y Ancash; el tercero de zinc, después de Ancash y Pasco; y el tercero de plomo, después de Pasco y Lima, entre los principales.

En términos de VBP, entre enero y diciembre, la región participó con el 5,5 por ciento del VBP minero nacional (polimetálicos), el mismo que se redujo en 1,4 por ciento ante las

disminuciones de plomo (-12,4 por ciento), zinc (-5,8 por ciento), molibdeno (-26,5 por ciento), hierro (-14,4 por ciento) y estaño (-3,9 por ciento).

GRÁFICO Nº 22
VBP MINERO REGIONAL Y NACIONAL 1/
(ENERO - DICIEMBRE)

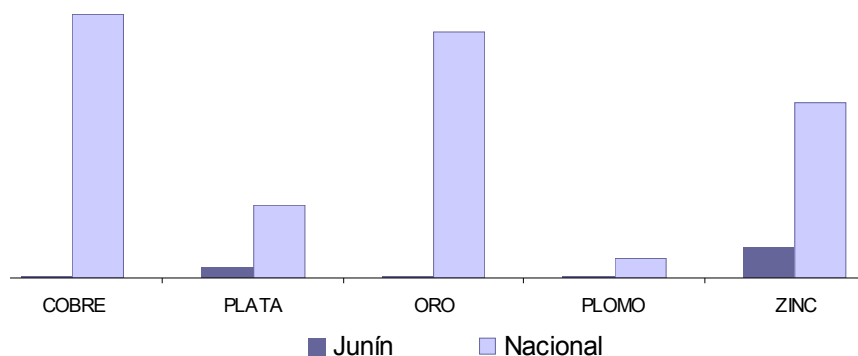

1/ A precios de 1994.
Elaboración: BCRP, Sucursal Huancayo.

1.1.3. Producción Manufacturera

La producción manufacturera se contrajo 78,6 por ciento, como efecto de la inactividad del sub sector primario, ante la suspensión de labores en el complejo metalúrgico de La Oroya. La manufactura no primaria cayó en menor magnitud (-0,2 por ciento), por la reducción en la fabricación de alimentos y productos químicos.

Durante el 2009, se redujo 57,4 por ciento, ante los resultados desfavorables en la manufactura primaria desde febrero pasado, siendo nula la producción de minerales refinados en La Oroya (provincia de Yauli) a partir de junio; y en la no primaria, por la menor producción de textiles y productos químicos.

CUADRO Nº 8
VALOR BRUTO DE PRODUCCIÓN MANUFACTURERA
(Variación porcentual real 1/)

	DICIEMBRE		ENERO – DICIEMBRE	
	2 008	2 009	2 008	2 009
Manufactura Primaria	4,3	-100,0	-4,7	-72,7
Manufactura No Primaria	-1,7	-0,2	2,3	-1,1
TOTAL SECTOR	2,9	-78,6	-3,3	-57,4

1/ Respecto al mismo mes o período del año anterior, a precios de 1994.
Fuente: Empresas Industriales.
Elaboración: BCRP, Sucursal Huancayo.

Sub sector Manufactura Primaria

La refinación de metales continuó siendo nula en el mes, ante la suspensión de actividades en la empresa refinadora de La Oroya. En términos de valor FOB, las exportaciones de minerales refinados de Junín se redujeron en US\$ 63,5 millones (-94,2 por ciento).

Entre enero y diciembre, cayó 72,7 por ciento, ante los efectos negativos de la menor refinación de metales observada desde febrero pasado y su nula producción desde junio. En términos de valor FOB, entre enero y diciembre las exportaciones de la empresa cayeron en US\$ 968,8 millones (-77,3 por ciento).

CUADRO Nº 9
PRODUCCIÓN MANUFACTURERA PRIMARIA
(Variación porcentual real 1/)

	DICIEMBRE		ENERO – DICIEMBRE	
	2 008	2 009	2 008	2 009
Refinación de metales	4,3	-100,0	-4,7	-72,7
Cobre refinado	3,1	-100,0	-9,6	-70,9
Plomo refinado	0,8	-100,0	-1,4	-77,2
Zinc refinado	17,4	-100,0	2,7	-77,5
Plata refinada	0,7	-100,0	-3,5	-71,8
Zinc en polvo	-13,6	-100,0	-4,5	-72,3
Trióxido de arsénico	150,4	-100,0	10,6	-74,6
Bismuto	56,2	-100,0	10,0	-63,3
Otros 2/	6,9	-100,0	-13,8	-70,7
TOTAL	4,3	-100,0	-4,7	-72,7

1/ Respecto al mismo mes o período del año anterior, a precios de 1994.

2/ Oro, Selenio, Teluro, Arsénico, Antimonio, entre otros.

Fuente: Empresas Industriales.

Elaboración: BCRP, Sucursal Huancayo.

Refinación de metales

La actividad de refinación de metales en Junín, aunado a la producción de cemento, determina el mayor resultado de la actividad manufacturera del departamento (16,0 por ciento en la estructura productiva de Junín en el 2007). Debido a ello, entre enero y diciembre de 2009, la refinación de metales en Junín se redujo en más de 70 por ciento para la mayoría de minerales, debido a la suspensión de labores desde junio pasado.

En el contexto nacional, la suspensión de labores en Junín afectó al resultado nacional, principalmente para plomo (único a nivel del país), plata y oro, principalmente. Este resultado influyó para que las exportaciones de Junín se reduzcan considerablemente en el 2009 y para que la producción de minerales concentrados en la zona centro del país se exporten en bruto.

CUADRO Nº 10
PRODUCCIÓN DE MINERALES REFINADOS
(Contenido fino)

	DICIEMBRE			ENERO - DICIEMBRE		
	2 008	2 009	Var. %	2 008	2 009	Var. %
JUNÍN						
Cobre (TMF)	4 895	0	-100,0	53 831	15 668	-70,9
Zinc (TMF)	3 993	0	-100,0	43 440	9 773	-77,5
Plomo (TMF)	9 686	0	-100,0	114 259	26 082	-77,2
Plata (Kg.f)	93 520	0	-100,0	1 072 246	319 387	-70,2
Oro (Grs.f)	139 720	0	-100,0	1 693 238	469 060	-72,3
PERÚ						
Cobre (TMF)	52 128	55 551	6,6	610 438	586 406	-3,9
Zinc (TMF)	17 603	12 328	-30,0	190 324	149 494	-21,5
Plomo (TMF)	9 686	0	-100,0	114 259	26 082	-77,2
Cadmio (TMF)	25	14	-44,0	371	289	-22,0
Estaño (TMF)	3 449	2 726	-21,0	38 865	34 388	-11,5
Plata (Kg.f)	104 710	11 678	-88,8	1 190 451	444 578	-62,7
Oro (Grs.f)	151 458	31 069	-79,5	1 846 152	811 010	-56,1

Fuente: Ministerio de Energía y Minas.

Elaboración: BCRP, Sucursal Huancayo.

Sub sector Manufactura No Primaria

El sub sector se redujo 0,2 por ciento, influenciado por la menor producción de alimentos, por galletas, y de productos químicos, ante la suspensión de labores en el complejo metalúrgico de La Oroya. No obstante, creció en

textiles, por frazadas y mantas; y de minerales no metálicos, por cemento.

Entre enero y diciembre, cayó 1,1 por ciento, por la menor producción de textiles, y productos químicos.

CUADRO Nº 11
PRODUCCIÓN MANUFACTURERA NO PRIMARIA
(Variación porcentual real 1/)

	DICIEMBRE		ENERO – DICIEMBRE	
	2 008	2 009	2 008	2 009
Alimentos	8,0	-7,0	-6,8	4,4
Condimentos	25,3	12,0	-2,0	8,6
Galletas	-27,4	-74,2	-20,9	-11,1
Textiles	-12,0	2,0	-1,7	-1,8
Telas cardadas	-19,1	-19,6	-5,1	-2,9
Frazadas	21,4	14,3	9,3	-12,9
Mantas (pañolones)	-30,7	16,7	-9,7	15,8
Productos Químicos	53,5	-97,7	6,1	-51,8
Plásticos	-27,7	13,7	30,0	-1,2
Ácido sulfúrico	141,7	-100,0	15,1	-31,7
Sulfato de cobre	0,0	-100,0	-13,4	-74,8
Sulfato de zinc	-9,5	-100,0	44,2	-70,6
Otros 2/	-	-	-	-
Minerales No Metálicos	-4,6	9,6	2,6	2,1
Cemento	-4,6	9,6	2,6	2,1
TOTAL	-1,7	-0,2	2,3	-1,1

1/ Respecto al mismo mes o período del año anterior, a precios de 1994

2/ Oleum 105,62%.

Fuente: Empresas Industriales.

Elaboración: BCRP, Sucursal Huancayo.

1.1.4 Construcción

Luego de cuatro meses con menores ventas, en diciembre creció 2,0 por ciento, como efecto de la mayor demanda pública (municipios) y privada (familias, para construcción, ampliación o mejoramiento de vivienda), contrarrestado por los menores pedidos por efecto de las mayores lluvias. La oferta de un nuevo tipo de cemento, a un precio menor, habría influido en el resultado del mes.

Durante el 2009, se redujo 3,2 por ciento, ante la menor demanda de las empresas mineras y contratistas conexos, por efecto del enfriamiento económico mundial y la suspensión de labores en el complejo metalúrgico de La Oroya, además que la demanda de las familias y del sector público se vio limitada por la presencia de lluvias, que se presentaron con mayor frecuencia y magnitud.

CUADRO Nº 12
INDICADOR DEL SECTOR CONSTRUCCIÓN

	DICIEMBRE			ENERO – DICIEMBRE		
	2 008	2 009	Var. %	2 008	2 009	Var. %
Despacho de Cemento (TM)	33 654	34 316	2,0	395 694	383 019	-3,2

Fuente: Empresa Cemento Andino.

Elaboración: BCRP, Sucursal Huancayo.

1.1.5 Electricidad

La producción de energía eléctrica creció 20,2 por ciento en diciembre, como efecto de la mayor generación en todas las empresas, principalmente Edegel (28,3 por ciento) y Electro Andes (10,1 por ciento), en respuesta a las mayores lluvias, en intensidad y frecuencia que se registraron desde mediados de noviembre pasado, tanto en la zona sierra como ceja de selva y selva.

Durante el 2009, aumentó 7,8 por ciento, debido a las mayores lluvias que incrementaron la producción, destacando las de Edegel y Electro Andes que en conjunto aportaron con el 97,5 por ciento del total generado en el departamento. En el contexto nacional, la región participó con aproximadamente el 7,5 por ciento de la producción total.

**CUADRO N° 13
PRODUCCIÓN DE ELECTRICIDAD
(En MW.h)**

Empresa Generadora	DICIEMBRE			ENERO – DICIEMBRE		
	2 008	2 009	Var. %	2 008	2 009	Var. %
EDEGEL	103 123	132 295	28,3	1 039 895	1 119 558	7,7
ELECTRO ANDES	87 875	96 711	10,1	1 053 484	1 134 139	7,7
ELECTROCENTRO	4 087	5 446	33,2	52 555	58 746	11,8
TOTAL	195 085	234 452	20,2	2 145 934	2 312 443	7,8

Fuente: OSINERGMIN
Elaboración: BCRP, Sucursal Huancayo.

1.1.6 Encuestas de ventas

La encuesta mensual sobre ventas, aplicada a 36 empresas de Huancayo de los sectores industria, comercio y servicios, indicó que fueron mayores para el 42 por ciento de entrevistados, respecto de noviembre pasado, menores para el 19 por ciento e iguales para el 39 por ciento restante. A diferencia de meses pasados, en diciembre los tres sectores evidenciaron mejores resultados, con aumento de ventas para más del 40 por ciento en cada caso. Con relación a diciembre de 2008, las

ventas aumentaron para el 37 por ciento, fueron menores para el 19 por ciento e iguales para el 44 por ciento restante.

Las expectativas para dentro de tres meses (marzo de 2010) evidencian que el 25 por ciento espera que sus ventas se incrementen, el 11 por ciento señaló que probablemente disminuyan, y el 64 por ciento indicó que posiblemente no cambien.

**CUADRO N° 14
HUANCAYO: ENCUESTA DE VENTAS A EMPRESAS - DICIEMBRE 2009
(En porcentajes)**

SECTORES	VENTAS						EXPECTATIVA DE VENTAS MARZO 2010			
	DIC 09 / NOV 09			DIC 09 / DIC 08			+	-	=	No Apl
	+	-	=	+	-	=				
Sector Industria	42	29	29	43	43	14	29	14	57	0
Sector Comercio	41	18	41	29	18	53	24	6	70	0
Sector Servicios	42	16	42	42	8	50	25	17	58	0
TOTAL	42	19	39	37	19	44	25	11	64	0

Fuente: Empresas Comerciales, de Servicio e Industriales.
Elaboración: BCRP, Sucursal Huancayo.

En el sector comercio, se aplicó la encuesta a 17 empresas, observándose que para el 41 por ciento de los entrevistados sus ventas se incrementaron respecto de noviembre pasado, disminuyeron para el 18 por ciento y se

mantuvieron invariables para el 41 por ciento restante. Respecto de diciembre de 2008, para el 53 por ciento se mantuvieron invariables, crecieron para el 29 por ciento y disminuyeron para el 18 por ciento restante.

CUADRO N° 15
ENCUESTA DE VENTAS A EMPRESAS COMERCIALES: DICIEMBRE 2009
(En porcentajes)

EMPRESAS	VENTAS						EXPECTATIVA DE VENTAS MARZO 2010			
	DIC 09 / NOV 09			DIC 09 / DIC 08			+	-	=	No Apl
	+	-	=	+	-	=				
VENTAS MINORISTAS	43	21	36	29	21	50	21	7	71	0
Piezas y accesorios de vehículos.	0	0	100	0	0	100	0	0	100	0
Venta de combustibles	33	0	67	0	0	100	0	0	100	0
Electrodomésticos	67	33	0	33	33	33	0	0	100	0
Comp. y prog. de computadora	0	0	100	0	0	100	0	0	100	0
Materiales de construcción	67	33	0	67	33	0	67	33	0	0
Productos farmacéuticos	100	0	0	100	0	0	100	0	0	0
Libros y revistas	0	100	0	0	100	0	0	0	100	0
VENTAS MAYORISTAS	33	0	67	33	0	67	33	0	67	0
Alimentos, bebidas y tabaco	0	0	100	0	0	100	0	0	100	0
Dist. de cervezas, gaseosas y beb.	0	0	100	0	0	100	100	0	0	0
Fibras textiles, hilos y lanas	100	0	0	100	0	0	0	0	100	0
TOTAL	41	18	41	29	18	53	24	6	70	0

Fuente: Empresas Comerciales.

Elaboración: BCRP, Sucursal Huancayo.

1.1.7 Expectativas Empresariales

Consultadas empresas industriales, comerciales y de servicios, las expectativas empresariales mostraron que para más del 40 por ciento de entrevistados la **situación económica de sus empresas** se mantendría igual o mejorarían en uno, tres y doce meses, en tanto que para menos del 12 por ciento

empeoraría en uno y tres meses, reduciéndose a menos de 5 por ciento dentro de un año. Los sectores servicios e industria fueron los más optimistas, en tanto que en comercio la situación se mantendría mayormente invariable

CUADRO N° 16
EXPECTATIVA EMPRESARIAL EN DICIEMBRE
(En porcentajes)

	SITUACIÓN ECONÓMICA PAÍS			SITUACIÓN ECONÓMICA EMPRESA		
	1 mes	3 meses	12 meses	1 mes	3 meses	12 meses
Comercio						
Mejor	29,4	29,4	41,2	23,5	29,4	29,4
Igual	70,6	70,6	52,9	64,7	58,8	70,6
Peor	0,0	0,0	5,9	11,8	11,8	0,0
Servicios						
Mejor	50,0	50,0	66,7	66,7	66,7	58,3
Igual	50,0	50,0	33,3	25,0	25,0	33,3
Peor	0,0	0,0	0,0	8,3	8,3	8,3
Industrial						
Mejor	28,6	28,6	42,9	42,9	42,9	57,1
Igual	71,4	71,4	57,1	42,9	42,9	42,9
Peor	0,0	0,0	0,0	14,3	14,3	0,0
TOTAL						
Mejor	36,1	36,1	50,0	41,7	44,4	44,4
Igual	63,9	63,9	47,2	47,2	44,4	52,8
Peor	0,0	0,0	2,8	11,1	11,1	2,8

Fuente: Empresas Comerciales, de Servicio e Industriales.

Elaboración: BCRP, Sucursal Huancayo.

En cuanto a la **situación económica del país**, para más del 63 por ciento se mantendría invariable en uno y tres meses, mismo periodo en el cual mejoraría para el resto de entrevistados (36 por ciento en promedio). Para dentro de un año, mejoraría para el 50 por ciento de entrevistados y se mantendría

invariable para poco más del 47 por ciento. La percepción de peor situación futura que se tenía en el segundo trimestre del año, por efecto de la crisis financiera mundial, ha ido disminuyendo en los últimos meses, registrándose en diciembre una casi nula percepción futura negativa.

GRÁFICO N° 23
EVOLUCIÓN DE EXPECTATIVAS PARA LOS PRÓXIMOS TRES MESES
(En porcentajes)

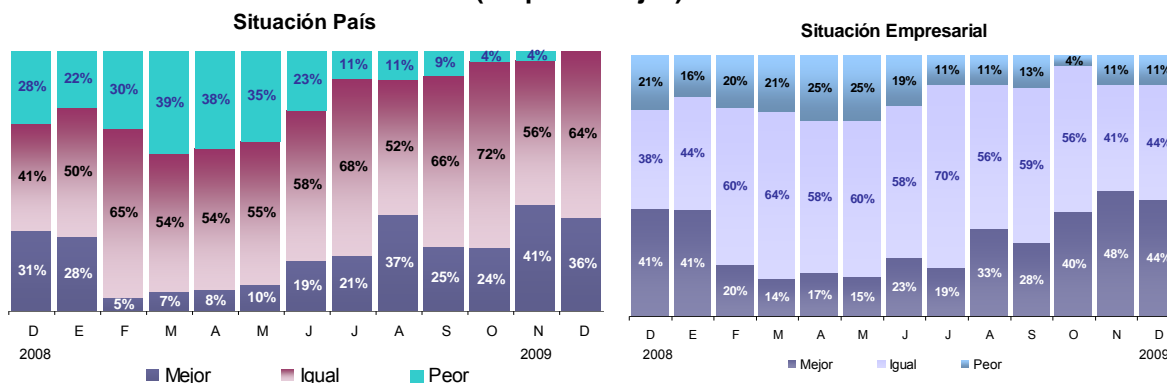

Fuente: Empresas Comerciales, de Servicio e Industriales.
Elaboración: BCRP, Sucursal Huancayo.

En Junín, a pesar de la percepción futura favorable a nivel nacional, las expectativas de peor situación futura aumentaron entre noviembre y diciembre, debido al anuncio

de que no se reiniciarían hasta principios del segundo trimestre de 2010 las actividades de producción de minerales refinados en La Oroya.

GRÁFICO N° 24
SITUACIÓN GENERAL DE SU EMPRESA

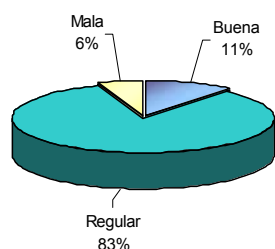

El 61 por ciento de entrevistados considera de importancia (39 por ciento) o mucha importancia (22 por ciento) el impacto negativo de la nula actividad de refinación

GRÁFICO N° 25
ACCESO AL CRÉDITO DE SU EMPRESA

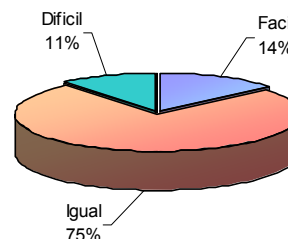

de metales en La Oroya; en tanto que para el 22 por ciento es poco importante y para el 14 por ciento nada importante.

GRÁFICO N° 26
IMPACTO DE LA SUSPENSIÓN DE ACTIVIDADES EN LA EMPRESA DOE RUN

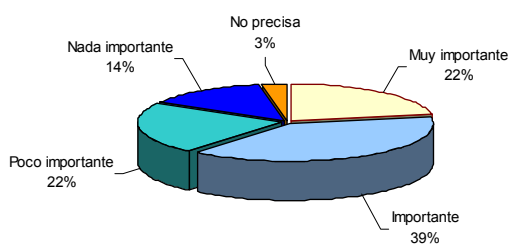

Fuente: Empresas Comerciales, de Servicio e Industriales.
Elaboración: BCRP, Sucursal Huancayo.

GRÁFICO N° 27
IMPACTO ESPERADO DE LA PUESTA EN MARCHA DEL PROYECTO TOROMOCHO



GRÁFICO Nº 28
PRINCIPALES DIFICULTADES PARA EL DESARROLLO DE INVERSIONES EN JUNÍN



Fuente: Empresas Comerciales, de Servicio e Industriales.
Elaboración: BCRP, Sucursal Huancayo.

Consultados acerca de los principales obstáculos a la ejecución de inversiones, el 29,2 por ciento indicó a las *trabas burocráticas* como la principal limitante, particularmente en actividades asociadas a construcción (licencias, permisos, licitaciones); el 19,4 por ciento señaló a la *competencia informal* (comercio y servicios); el 18,1 por ciento indicó a la inestabilidad política; el 9,7 por ciento a la *falta de financiamiento*; el 6,9 por ciento al *déficit en infraestructura* (carreteras y dotación de servicios básicos – agua, desagüe y suministro de energía); y el 5,6 por ciento a las *protestas sociales*, principalmente en la obstaculización del tránsito entre Lima – La Oroya – Huancayo.

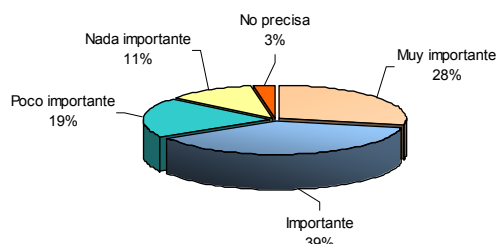
1.2 Turismo

En diciembre, el número de **arribos** y **pernoctaciones** crecieron en 21,6 y 17,0 por ciento respectivamente, sustentado en el mayor flujo de visitantes nacionales, no obstante la reducción de extranjeros. Se observó que los arribos de nacionales crecieron en mayor medida a su estadía en el departamento, por lo que su permanencia relativa se redujo en 3,3 por ciento.

En el 2009, el número de arribos y pernoctaciones se incrementaron en 12,1 y 8,6 por ciento, respectivamente, ante el mayor flujo de visitantes nacionales que se observó entre enero y mayo pasados, y entre agosto y diciembre. La permanencia promedio fue de 1,21 días (29 horas), el mismo que se redujo respecto al promedio alcanzado en el 2008 (1,25 días).

CUADRO Nº 17
INDICADORES DE OCUPABILIDAD EN ESTABLECIMIENTOS DE HOSPEDAJE 1/

	DICIEMBRE			ENERO – DICIEMBRE		
	2 008	2 009	Var. %	2 008	2 009	Var. %
ARRIBOS	59 983	72 964	21,6	738 579	828 094	12,1
- Nacionales	59 520	72 574	21,9	730 012	819 677	12,3
- Extranjeros	463	390	-15,8	8 567	8 417	-1,8
PERNOCTACIONES	73 878	86 419	17,0	934 788	1 015 450	8,6
- Nacionales	73 215	85 818	17,2	921 771	1 000 694	8,6
- Extranjeros	663	601	-9,4	13 017	14 756	13,4
PERMANENCIA (días)	1,22	1,18	-3,3	1,25	1,21	-3,0
- Nacionales	1,22	1,18	-3,3	1,25	1,21	-3,2
- Extranjeros	1,42	1,53	7,7	1,48	1,69	14,0

1/ Incluye todas las clases y categorías.
Fuente: MINCETUR www.mincetur.gob.pe
Elaboración: BCRP, Sucursal Huancayo.

Consolidado el total de arribos de nacionales y extranjeros durante el 2009, se observó que entre los registros de **nacionales**, el 45 por ciento procedió de la propia región, seguido de Lima Metropolitana (30 por ciento), Lima provincias (9 por ciento) y Huancavelica (4

por ciento); en tanto que en las visitas de **extranjeros**, destacó la mayor afluencia procedente de los Estados Unidos (25 por ciento), Brasil (9 por ciento), Alemania (8 por ciento) y Francia (8 por ciento).

**GRÁFICO Nº 29
ARRIBO DE NACIONALES
(ENERO - DICIEMBRE 2009)**

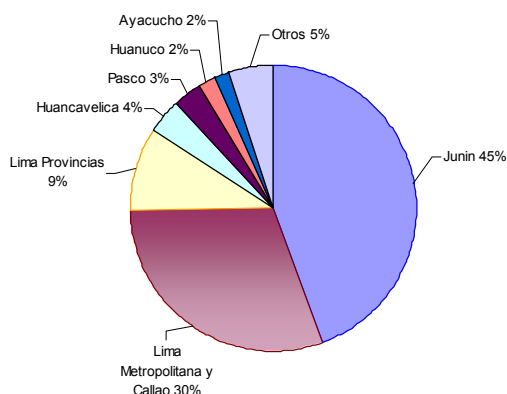

**GRÁFICO Nº 30
ARRIBO DE EXTRANJEROS
(ENERO - DICIEMBRE 2009)**

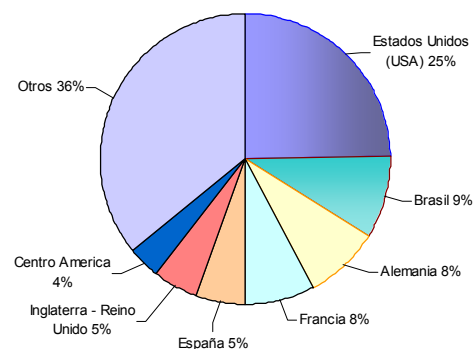

Fuente: MINCETUR www.mincetur.gob.pe
Elaboración: BCRP, Sucursal Huancayo.

II. TIPO DE CAMBIO

2.1. Tipo de Cambio

En la ciudad de Huancayo, el tipo de cambio promedio en el mercado informal alcanzó 2,87 nuevos soles por dólar norteamericano, reduciéndose en 0,18 por ciento respecto a su similar de noviembre

pasado, mes donde se redujo en 0,97 por ciento respecto de octubre anterior. El tipo de cambio promedio compra de diciembre fue de 2,862, y el de venta 2,877 nuevos soles.

**GRÁFICO Nº 31
CIUDAD DE HUANCAYO: TIPO DE CAMBIO EN EL MERCADO PARALELO
(Promedio venta)**

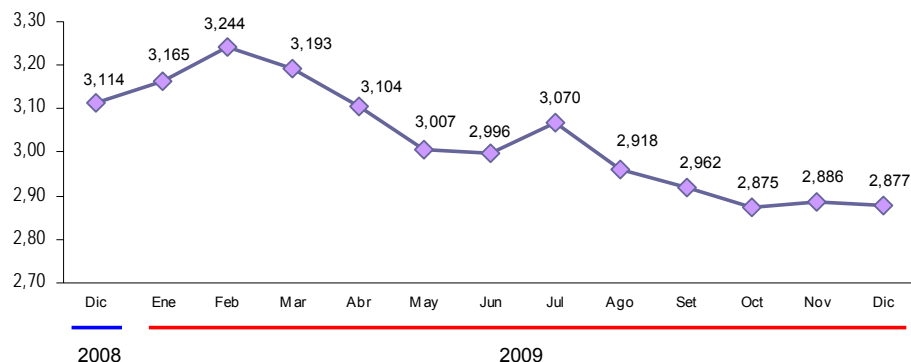

Fuente: Sondeo diario en el mercado paralelo de la ciudad de Huancayo.
Elaboración: BCRP, Sucursal Huancayo.

III. SECTOR EXTERNO

3.1. Exportaciones

Las exportaciones totalizaron US\$ 39,7 millones, inferior en US\$ 55,4 millones (-58,3 por ciento), como efecto de la caída en la venta de productos mineros (concentrados y refinados) en US\$ 52,4 millones (-58,5 por ciento), que resulta de las menores ventas de concentrados de zinc

y de las nulas ventas de refinados de plata, cobre, plomo y zinc, estos últimos por la inactividad de la empresa refinadora de metales en el complejo metalúrgico de La Oroya. También disminuyeron las ventas de café (-72,7 por ciento), por la menor producción ante la alternancia natural de

productividad, alcachofas (-75,2 por ciento), y de insumos para el sector sidero metalúrgico y joyería. Según tipo, las **exportaciones tradicionales** decrecieron en US\$ 55,3 millones (-58,9 por ciento), y las **no tradicionales** en US\$ 88 miles (-7,9 por ciento).

Entre enero y diciembre, las exportaciones totalizaron US\$ 616,0 millones, inferior en

US\$ 857,2 millones (-58,2 por ciento), como efecto de la nula producción de minerales refinados desde junio pasado, cayendo la venta de productos mineros en US\$ 837,6 millones (-59,6 por ciento). Según tipo, las **exportaciones tradicionales** decrecieron en US\$ 854,5 millones (-58,7 por ciento) y las **no tradicionales** en US\$ 2,7 millones (-15,5 por ciento).

CUADRO N° 18
EXPORTACIONES POR GRUPO DE PRODUCTOS 1/
(Valor FOB en miles de US\$)

	DICIEMBRE			ENERO – DICIEMBRE		
	2 008	2 009	Var. %	2 008	2 009	Var. %
Productos Tradicionales	93 957	38 635	-58,9	1 455 554	601 075	-58,7
Agropecuario	4 324	1 443	-66,6	50 114	33 187	-33,8
Mineros 2/	89 633	37 192	-58,5	1 405 440	567 888	-59,6
Productos No Tradicionales	1 109	1 021	-7,9	17 617	14 889	-15,5
Agropecuarios	670	546	-18,4	7 826	4 680	-40,2
Pesquero	31	182	484,8	2 712	2 633	-2,9
Textil	14	28	97,7	360	2 792	676,0
Maderas y papeles, y sus manf.	2	249	14 832,9	1 022	898	-12,2
Químicos	69	0	-100,0	628	2 134	239,9
Minerales no metálicos	0	0	-	37	265	612,5
Sidero - Metalúrgicos y joyería	285	9	-96,9	4 796	1 331	-72,2
Metal – Mecánicos	0	5	-	26	91	254,1
Otros No Tradicionales	38	2	-94,8	210	65	-69,2
TOTAL EXPORTACIONES	95 066	39 656	-58,3	1 473 171	615 964	-58,2

1/ Información Preliminar.

2/ Incluye minerales refinados.

Fuente: SUNAT. www.sunat.gob.pe

Elaboración: BCRP, Sucursal Huancayo.

GRÁFICO N° 32
ESTRUCTURA DE EXPORTACIONES POR GRUPO DE PRODUCTOS

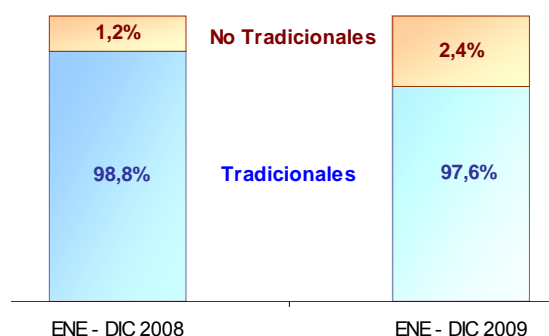

Elaboración: BCRP, Sucursal Huancayo.

Los **volúmenes exportados** de productos tradicionales fueron, con excepción de los *concentrados* de cobre y zinc, menores para café en 72,7 por ciento, y nulos para refinados de plata, cobre, plomo y zinc.

Entre enero y diciembre, los principales incrementos se registraron en lana, y concentrados mineros de cobre, plomo y zinc; en tanto que se redujo para café y minerales refinados de plata, cobre, plomo, zinc y oro.

CUADRO Nº 19
EXPORTACIONES DE PRODUCTOS TRADICIONALES 1/
(Volumen exportado en TM)

	DICIEMBRE			ENERO – DICIEMBRE		
	2 008	2 009	Var. %	2 008	2 009	Var. %
AGRÍCOLA						
Café	1 583	432	-72,7	16 736	10 540	-37,0
Lana		0	-		447	-
MINEROS						
Plata	0	0	-	0	0	-
Cobre	0	368	-	426	11 729	2 655,4
Plomo	6 944	2 215	-68,1	33 166	48 581	46,5
Zinc	24 935	33 577	34,7	168 724	285 447	69,2
Minerales Refinados						
• Plata refinada	94	0	-100,0	1 059	326	-69,2
• Cobre refinado	4 190	0	-100,0	48 440	15 153	-68,7
• Plomo refinado	9 163	0	-100,0	106 074	25 135	-76,3
• Zinc refinado	3 959	0	-100,0	36 822	9 040	-75,4
• Oro refinado (kilogramos)	137	139	1,5	1 697	1 209	-28,8
• Otros refinados	50	0	-100,0	1 069	2 238	109,4

1/ Información Preliminar.

Fuente: SUNAT. www.sunat.gob.pe

Elaboración: BCRP, Sucursal Huancayo.

Durante el 2009, los principales destinos de exportación fueron Estados Unidos (23,7 por ciento), Corea del Sur (17,3 por ciento), China (14,8 por ciento), Brasil (7,5 por ciento) y España (4,8 por ciento), a donde se destinaron

principalmente, minerales concentrados y refinados, café, truchas, alcachofas, productos textiles, químicos e insumos para el sector sidero metalúrgico.

CUADRO Nº 20
PRINCIPALES PAÍSES DE DESTINO Y PRINCIPALES PRODUCTOS EXPORTADOS
(Enero – Diciembre 2009)

País	% del Total	Principales Productos
Estados Unidos	23,7	Minerales refinados de plata, cobre, plomo y zinc; minerales concentrados de zinc y plomo; alcachofas; café sin tostar y descafeinar; mármoles, travertinos y alabastos; textiles; y trucha
Corea del Sur	17,3	Refinados de plomo, zinc y plata
China	14,8	Minerales refinados de cobre, plomo y zinc; así como selenio en polvo y antimonio en bruto.
Brasil	7,5	Minerales refinados de plata, cobre, plomo y zinc; minerales concentrados de zinc; selenio en polvo; y telurio.
España	4,8	Refinados de plomo, zinc y plata
Suiza	4,7	Café sin tostar y descafeinar, textiles, y artesanías.
Bélgica – Luxemburgo	4,3	Minerales refinados de cobre, plata, plomo y zinc; café sin tostar y descafeinar; minerales concentrados, mármol y travertino.
Alemania	2,9	Minerales refinados de cobre, plata, plomo y zinc; café sin tostar y descafeinar; minerales concentrados, mármol y travertino.
Canadá	2,6	Minerales refinados de cobre, plata, plomo y zinc; café sin tostar y descafeinar; minerales concentrados, mármol y travertino.
Venezuela	2,3	Minerales refinados de cobre, plata, plomo y zinc; selenio en polvo; y textiles.
Otros 1/	15,1	Minerales refinados de plata, cobre, plomo y zinc; minerales concentrados de cobre, zinc y plomo; alcachofas; café sin tostar y descafeinar; trucha; madera aserrada; textiles y artesanías.
TOTAL	100,0	

1/ Principalmente: Alemania, Argentina, Australia, Bolivia, Ecuador, México y Panamá.

Fuente: SUNAT. www.sunat.gob.pe

Elaboración: BCRP, Sucursal Huancayo.

IV. FINANZAS PÚBLICAS

4.1. Ingresos del Gobierno Central

Los ingresos corrientes del Gobierno Central (Sunat) ascendieron a S/. 25,3 millones, mayor en S/. 3,9 millones (17,7 por ciento de variación real), al registrarse mayores captaciones por IGV (36,6 por ciento) e Impuesto a la Renta (9,6 por ciento). El mayor recaudo por IGV se dio por “cuenta propia” de los contribuyentes, al crecer en más de 35 por ciento.

Entre enero y diciembre, la recaudación alcanzó S/. 252,2 millones, inferior en S/. 4,2 millones (-4,4 por ciento), ante las menores captaciones por Impuesto a la Renta en S/. 11,0 millones (-10,4 por ciento) y de Otros Ingresos Tributarios en S/. 2,5 millones (-9,6 por ciento), principalmente en las empresas relacionadas con la refinación de metales, así como por la menor actividad comercial y de servicios por efecto del enfriamiento económico mundial.

CUADRO Nº 21
INGRESOS CORRIENTES DEL GOBIERNO CENTRAL
(Miles de nuevos soles)

	DICIEMBRE			ENERO - DICIEMBRE		
	2 008	2 009	Var. % 1/	2 008	2 009	Var. % 1/
I. INGRESOS TRIBUTARIOS	21 466	25 331	17,7	256 397	252 195	-4,4
1). Impuesto a la Renta	10 881	11 958	9,6	141 180	130 167	-10,4
Personas Naturales	1 996	2 243	12,1	24 946	25 340	-1,3
Personas Jurídicas	8 602	9 627	11,7	102 228	97 763	-7,1
Regularización	283	88	-69,1	14 006	7 064	-51,0
2). Impuesto a las Importaciones	0	0	-	0	0	-
3). Impuesto a la Producción y Consumo	7 204	9 860	36,5	78 498	87 856	8,7
Impuesto General a las Ventas	7 198	9 857	36,6	78 430	87 819	8,8
Impuesto Selectivo al Consumo (ISC)	5	3	-42,5	68	37	-47,2
4). Otros Ingresos Tributarios	3 382	3 513	3,6	36 719	34 173	-9,6
II. INGRESOS NO TRIBUTARIOS	0	2	627,2	2	5	194,8
TOTAL INGRESOS CORRIENTES (I+II)	21 466	25 333	17,7	256 398	252 200	-4,4

1/ Variación en términos reales.

Fuente: Superintendencia Nacional de Administración Tributaria – SUNAT

Elaboración: BCRP, Sucursal Huancayo.

GRÁFICO Nº 33
RECAUDACIÓN TRIBUTARIA MENSUAL
(Miles de nuevos soles)

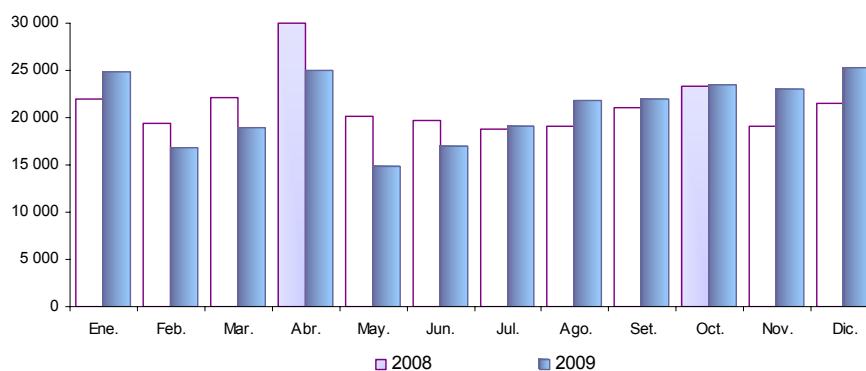

Elaboración: BCRP, Sucursal Huancayo.

4.2. Gobierno Regional

La ejecución de gastos a nivel de compromisos del Gobierno Regional totalizó S/. 86,6 millones, menor en S/. 9,7 millones (10,2 por ciento de variación real), que resulta de los menores Gastos de Capital en S/. 22,7 millones (-55,2 por ciento), por menores inversiones (Adquisición de Activos No Financieros) comprometidas en S/. 20,1 millones (-52,2 por ciento).

Durante el 2009, los compromisos totalizaron S/. 806,4 millones, mayor en S/. 114,7 millones (13,3 por ciento) de lo

ejecutado en el 2008, como efecto de los mayores Gastos Corrientes en S/. 56,6 millones, y de Capital en S/. 58,1 millones, explicado en este último caso por el aumento en la Adquisición de Activos No Financieros (inversiones) en S/. 78,7 millones (65,6 por ciento).

Entre enero y diciembre, el Gobierno Regional comprometió S/. 806,4 millones, lo que significó el 90 por ciento de su Presupuesto Institucional Modificado (PIM), el cual ascendió a S/. 899,3 millones.

CUADRO Nº 22
GASTOS COMPROMETIDOS DEL GOB. REGIONAL POR GENÉRICA DE GASTOS
(Miles de nuevos soles)

	DICIEMBRE			ENERO – DICIEMBRE		
	2 008	2 009	Var. % 1/	2 008	2 009	Var.% 1/
GASTOS CORRIENTES	55 057	68 111	23,4	559 087	615 703	7,0
Personal y Oblig. Sociales	36 431	43 184	18,2	394 998	417 505	2,7
Pensiones y Otras Prest. Sociales	11 847	14 443	21,6	104 578	111 705	3,8
Bienes y Servicios	6 527	8 152	24,6	57 600	70 344	18,6
Donaciones y Transferencias	0	880	-	0	11 450	-
Otros Gastos Corrientes	252	1 453	476,2	1 911	4 699	138,9
GASTOS DE CAPITAL	41 183	18 478	-55,2	132 587	190 670	39,7
Adq. de Act. No Financieros	38 561	18 478	-52,2	111 631	190 306	65,6
Adq. de Activos. Financieros	0	0	-	863	364	-59,0
Otros Gastos de Capital	2 621	0	-100,0	20 093	0	-100,0
TOTAL	96 239	86 589	-10,2	691 674	806 373	13,3

1/ Variación en términos reales.

Fuente: Gobierno Regional de Junín.

Elaboración: BCRP, Sucursal Huancayo.

GRÁFICO Nº 34
PARTICIPACIÓN EN EL GASTO COMPROMETIDO DEL GOBIERNO REGIONAL
(Enero – Diciembre)

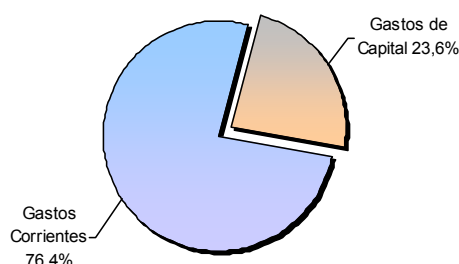

Elaboración: BCRP, Sucursal Huancayo.

Entre enero y diciembre, el 68,2 por ciento de los Gastos Corrientes fue ejecutado por el Ministerio de Educación, el 23,4 por ciento por el Ministerio de Salud, el 4,5 por ciento por la Sede del Gobierno Regional, y el resto por las demás unidades ejecutoras. En tanto

que en los Gastos de Capital, el 90,2 por ciento fue efectuado por la Sede del Gobierno Regional y lo restante por los Ministerios de Producción, Agricultura, Transporte, Educación y Salud.

CUADRO Nº 23
GASTOS COMPROMETIDOS DEL GOBIERNO REGIONAL POR UNIDAD EJECUTORA
(Miles de nuevos soles)

	DICIEMBRE			ENERO – DICIEMBRE		
	2 008	2 009	Var. % 1/	2 008	2 009	Var. % 1/
GASTOS CORRIENTES	55 057	68 111	23,4	559 087	615 703	7,0
Sucursal del Gobierno Regional	1 703	3 382	98,1	13 507	27 930	100,9
M. Producción	208	165	-21,2	2 068	2 009	-5,6
M. Agricultura	1 945	4 004	105,4	9 370	12 044	24,9
M. Transporte	1 876	1 732	-7,9	8 868	10 044	10,0
M. Educación	37 805	44 303	16,9	399 703	419 762	2,0
M. Salud	11 520	14 525	25,8	125 571	143 914	11,3
GASTOS DE CAPITAL	41 183	18 478	-55,2	132 587	190 670	39,7
Sucursal del Gobierno Regional	37 950	16 569	-56,4	123 491	171 949	35,3
M. Producción	0	9	-	855	39	-95,6
M. Agricultura	456	304	-33,6	1 832	5 659	200,0
M. Transporte	0	141	-	222	3 154	1 281,0
M. Educación	1 762	124	-93,0	2 322	1 035	-56,7
M. Salud	1 014	1 332	31,0	3 864	8 834	122,1
TOTAL	96 239	86 589	-10,2	691 674	806 373	13,3

1/ Variación en términos reales.

Fuente: Gobierno Regional de Junín.

Elaboración: BCRP, Sucursal Huancayo.

Durante el 2009, los gastos del Gobierno Regional fueron financiados principalmente con Recursos Ordinarios (86,9 por ciento), seguido de Recursos Determinados (5,4 por ciento), de Donaciones y Transferencias (4,6 por ciento), y Recursos Directamente

Recaudados (3,1 por ciento). Los Recursos Ordinarios aumentaron en S/. 88,3 millones (11,2 por ciento de variación real) y los Recursos Determinados en S/. 27,6 millones (167,1 por ciento), entre los principales.

CUADRO Nº 24
GASTOS COMPROMETIDOS POR FUENTE DE FINANCIAMIENTO
(Miles de nuevos soles)

	DICIEMBRE			ENERO - DICIEMBRE		
	2 008	2 009	Var. % 1/	2 008	2 009	Var. % 1/
Recursos Ordinarios	88 783	76 818	-13,7	612 034	700 382	11,2
Recursos Direc. Recaudados	1 943	2 620	34,5	22 556	25 224	8,6
Rec. por Op. Fiscales de Crédito	0	0	-	0	0	-
Donaciones y Transferencias	2 139	1 519	-29,2	41 321	37 430	-12,0
Recursos Determinados	3 375	5 633	66,5	15 762	43 337	167,1
TOTAL	96 239	86 589	-10,2	691 674	806 373	13,3

1/ Variación en términos reales.

Fuente: Gobierno Regional de Junín.

Elaboración: BCRP, Sucursal Huancayo.

Ejecución del Programa de Inversiones

En diciembre, las inversiones comprometidas del Gobierno Regional sumaron S/. 18,5 millones, inferior en S/. 20,1 millones (52,2 por ciento); principalmente por los menores compromisos en Salud y Saneamiento, por obras de agua, desagüe y alcantarillado.

Entre las principales obras comprometidas en el mes se tienen en **turismo**, con la puesta en valor y promoción del circuito turístico Mamacha Cocharcas del Valle del Mantaro (S/. 187,9 miles); en **agropecuaria**, con el mejoramiento del canal de irrigación de las pampas de Laive-Ingahuasi (S/. 138,3 miles), de la red de canales en la provincia de Chupaca (S/. 575,3 miles) y con

la construcción sistema de riego presurizado-pampa de Sicaya (S/.1860,8 miles); en **transporte**, con el mejoramiento de la carretera Carhuamayo – Paucartambo – Oxapampa (S/. 811,2 miles), de la carretera Camabari – Lurinchincha, Satipo (S/. 259,0 miles) y con la construcción y mejoramiento de caminos vecinales de la cuenca del río Colorado (S/. 125,4 miles); en **saneamiento**, con la ampliación y mejoramiento de los sistemas de agua potable y alcantarillado de las localidades de Carhuamayo (S/. 1306,8 miles) y Junín (S/. 196,9 miles); en **educación**, con el mejoramiento integral de la infraestructura educativa Tupac Amaru, Azapampa, Chilca (S/. 1184,7 miles) y con la

implementación con material educativo, mobiliarios y desarrollo de capacidades en instituciones educativas del nivel inicial de los quintiles I y II de pobreza (S/. 132,4 miles); y **cultura y deporte**, con la sustitución de cerco perimétrico, construcción de vestidores, camerinos, SS.HH., pista atlética, e instalación de malla olímpica del estadio de Satipo (S/. 249,1 miles).

Durante el 2009, las inversiones comprometidas sumaron S/. 190,3 millones, superior en S/. 78,7 millones (65,6 por ciento) de lo registrado en el 2008, sobresaliendo los mayores gastos en Transportes, Salud y Saneamiento, y Educación y Cultura.

CUADRO Nº 25
INVERSIÓN COMPROMETIDA DEL GOBIERNO REGIONAL POR SECTORES
(Miles de nuevos soles)

PROYECTO	DICIEMBRE			ENERO – DICIEMBRE		
	2 008	2 009	Var. % 1/	2 008	2 009	Var. % 1/
Administración y Planeamiento	180	592	228,9	640	4 165	532,0
P., Gest. y Reserva de Contingencia	180	592	228,9	640	4 165	532,0
Deuda Pública	0	0	-	0	0	-
Agraria	2 091	2 695	28,5	10 154	15 536	48,6
Protección y Previsión Social	969	256	-73,7	2 264	2 424	4,0
Defensa y Seguridad Nacional	0	14	-	962	1 630	64,6
Defensa y Seguridad Nacional	0	14	-	962	1 325	33,8
Orden Público y Seguridad	0	0	-	0	304	-
Educación y Cultura	2 451	5 548	125,8	14 306	24 371	65,5
Educación	2 451	5 299	115,7	14 306	23 202	57,6
Cultura y Deporte	0	249	-	0	1 169	-
Energía y Recurso Minerales	93	206	121,4	1 624	1 911	14,3
Energía	93	66	-29,7	1 624	1 396	-16,5
Minería	0	141	-	0	515	-
Trabajo	0	0	-	0	113	-
Industria, Comercio y Servicios	226	631	178,3	2 245	5 748	148,8
Industria	67	0	-100,0	630	0	-100,0
Comercio	0	217	-	0	1 383	-
Servicio	159	414	159,8	1 614	4 366	162,7
Salud y Saneamiento	31 357	5 732	-81,8	64 972	87 066	30,2
Salud	140	3 319	2 267,2	5 657	10 509	80,5
Medio Ambiente	34	384	1 032,3	207	20 812	9 644,7
Saneamiento	31 184	2 029	-93,5	59 107	55 745	-8,4
Transportes	1 195	2 796	133,5	13 624	47 304	237,3
Pesca	0	9	-	841	39	-95,5
TOTAL DE INVERSIONES	38 561	18 478	-52,2	111 631	190 306	65,6

1/ Variación en términos reales.

Fuente: Gobierno Regional de Junín.

Elaboración: BCRP, Sucursal Huancayo.

V. MONEDA Y CRÉDITO

5.1. Depósitos del Sistema Financiero

De acuerdo a lo publicado por la Superintendencia de Banca y Seguros (SBS), el total de depósitos del Sistema Financiero en el 2009 alcanzó S/. 1 365,5 millones, superior en S/. 365,6 millones que lo captado en diciembre de 2008, hecho que se explicó por las mayores captaciones de las Empresas

Bancarias, de Microfinanzas y por el Banco de la Nación. Del total captado por el Sistema Financiero, el 78,3 por ciento correspondió a las Empresas Bancarias y de Microfinanzas, y lo restante (21,7 por ciento) al Banco de la Nación.

Depósitos en Empresas Bancarias y de Microfinanzas

En el 2009, los saldos depositados en el Sistema Financiero, sin incluir al Banco de la Nación, totalizaron S/. 1 068,9 millones, superior en S/. 69,1 millones (6,7 por ciento en términos reales) que los saldos de diciembre de 2008, hecho que se explicó por las mayores captaciones de las Empresas Bancarias, al aumentar en S/. 24,3 millones (3,3 por ciento), seguido de la Cajas Municipales, con S/. 21,7 millones (7,0 por ciento) y de las Empresas Financieras, con S/. 20,3 millones de aumento.

Sin considerar al Banco de la Nación, las Empresas Bancarias captaron el 66,7 por ciento del total, explicando su crecimiento por su mayor cobertura de mercado, por apertura de nuevas agencias en el 2008, seguido por las Cajas Municipales, con 30,2 por ciento del mercado, debido a las atractivas tasas de interés, principalmente para depósitos a plazo fijo.

Por tipo de moneda, los depósitos en moneda nacional de las Empresas Bancarias y de Microfinanzas, que significaron el 70,4 por ciento del total, crecieron en S/. 102,1 millones (15,4 por ciento); en tanto que su par en moneda extranjera, con 29,6 por ciento del total, se redujo en S/. 33,0 millones (9,7 por ciento). Con este resultado, el ratio de dolarización en los depósitos de las Empresas Bancarias y de Microfinanzas alcanzó 29,6 por ciento, menor en 5,4 puntos porcentuales respecto de lo registrado en diciembre de 2008 (35,0 por ciento).

En setiembre pasado, la Superintendencia de Banca y Seguros (SBS) registró como Financiera Confianza a la que fuera Edpyme Confianza, la misma que comenzaría a recibir depósitos a partir del segundo trimestre de 2010. En diciembre, se registró oficialmente el ingreso de Financiera Edificar y Caja Municipal del Santa al mercado departamental.

CUADRO Nº 26
DEPÓSITOS DEL SISTEMA FINANCIERO
(Miles de nuevos soles)

	DICIEMBRE		
	2 008	2 009	Var. % 1/
I. Empresas Bancarias	688 162	712 446	3,3
II. Instituciones de Microfinanzas	311 618	356 452	14,1
Empresas Financieras	0	20 318	-
Cajas Municipales	300 786	322 514	7,0
Cajas Rurales	10 831	13 620	25,4
Empresas Bancarias y de Microfinanzas	999 780	1 068 898	6,7
En moneda nacional (M/N)	649 920	752 058	15,4
En moneda extranjera (ME)	349 859	316 840	-9,7
III. Banco de la Nación	160	296 601	
Total Sistema Financiero (I + II + III)	999 940	1 365 499	36,2

1/ Variación en valores reales.

Fuente: Superintendencia de Banca y Seguros (SBS).

Elaboración: BCRP, Sucursal Huancayo.

GRÁFICO Nº 35
DEPÓSITOS EN LAS EMPRESAS BANCARIAS Y DE MICROFINANZAS
 (En variaciones porcentuales reales 1/)

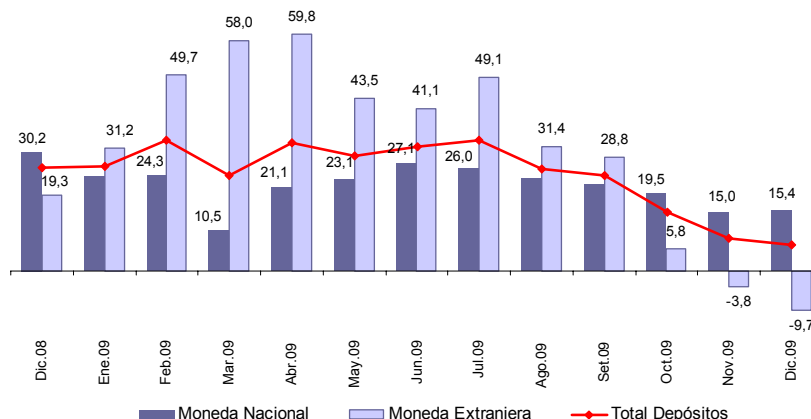

1/ Respecto a similar mes del año anterior.
 Elaboración: BCRP, Sucursal Huancayo.

Los depósitos a plazo del Sistema Financiero, sin incluir al Banco de la Nación, representaron el 49,7 por ciento del total, en tanto que el mayor crecimiento real se registró en los depósitos a la vista (35,3 por ciento).

CUADRO Nº 27
DEPÓSITOS POR TIPO SIN INCLUIR AL BANCO DE LA NACIÓN
 (Miles de nuevos soles)

	DICIEMBRE		
	2 008	2 009	Var. % 1/
Depósitos a la Vista	127 045	172 355	35,3
Depósitos en Ahorro	352 385	365 677	3,5
Depósitos a Plazo	520 349	530 867	1,8
TOTAL	999 780	1 068 898	6,7

1/ Variación en valores reales.
 Fuente: Superintendencia de Banca y Seguros (SBS).
 Elaboración: BCRP, Sucursal Huancayo.

En el total de depósitos en las Empresas Bancarias y de Microfinanzas, destacó la participación de la Caja Huancayo (30,0 por ciento); en tanto que la menor participación recayó en la Caja del Santa (0,02 por ciento).

CUADRO Nº 28
PARTICIPACIÓN EN LOS DEPÓSITOS EN LAS EMPRESAS BANCARIAS Y MICROFINANCIERAS

	DICIEMBRE		
	Miles de S/.	Mes (%)	Acumulado (%)
CMAC Huancayo	320 855	30,0	30,0
Crédito	310 372	29,0	59,1
Continental	143 375	13,4	72,5
Interbank	114 487	10,7	83,2
Scotiabank	96 376	9,0	92,2
Mi Banco	37 155	3,5	95,7
CrediScotia	20 318	1,9	97,6
Profinanzas	13 334	1,2	98,8
Financiero	5 651	0,5	99,3
Azteca del Perú	5 029	0,5	99,8
CMAC Arequipa	1 326	0,1	99,9
Credinka	286	0,03	99,97
CMAC del Santa	206	0,02	99,99
TOTAL	1 068 898	100,0	

Fuente: Superintendencia de Banca y Seguros (SBS).
 Elaboración: BCRP, Sucursal Huancayo.

5.2. Crédito del Sistema Financiero

De acuerdo a la SBS, el total de créditos del Sistema Financiero en el 2009 alcanzó S/. 1 858,0 millones, superior en S/. 350,9 millones (23,0 por ciento) que los saldos de diciembre de 2008, hecho que se explicó por el crecimiento en las Instituciones de Microfinanzas y Empresas Bancarias, seguido

del Banco de la Nación y Agrobanco. Del total de créditos del Sistema Financiero, el 92,2 por ciento correspondió a las Empresas Bancarias y de Microfinanzas, y lo restante al Banco de la Nación (5,9 por ciento) y Agrobanco (1,9 por ciento).

Crédito de las Empresas Bancarias y de Microfinanzas

Durante el 2009, los saldos colocados por el Sistema Financiero, sin incluir al Banco de la Nación y Agrobanco, sumaron S/. 1 713,4 millones, superior en S/. 225,7 millones (14,9 por ciento en términos reales) que los saldos de diciembre de 2008, como efecto de los mayores créditos de las Empresas Financieras, al aumentar en S/. 223,1 millones, debido a que los saldos de la que anteriormente fuera Edpyme Confianza se contabilizan ahora como Financiera Confianza. Por el mismo hecho, los saldos de la Edpymes se redujeron en S/. 109,8 millones. Los créditos de las Empresas Bancarias crecieron en S/. 70,2 millones (7,0 por ciento) y de las Cajas Rurales en S/. 36,4 millones (143,5 por ciento), entre los principales.

Cajas Municipales, con 17,7 por ciento del mercado, y las Financieras, con 13,1 por ciento de participación.

Por tipo de moneda, los créditos en moneda nacional de las Empresas Bancarias y de Microfinanzas, que significaron el 83,7 por ciento del total, aumentaron en S/. 299,3 millones (26,1 por ciento); en tanto que su par en moneda extranjera, con 16,3 por ciento de participación, se redujeron en S/. 73,6 millones (21,0 por ciento). Con este resultado, el ratio de dolarización en los créditos de las Empresas Bancarias y de Microfinanzas alcanzó 16,3 por ciento, menor en 7,4 puntos porcentuales respecto de lo alcanzado en diciembre de 2008 (23,8 por ciento).

Excluyendo al Banco de la Nación y Agrobanco, las Empresas Bancarias colocaron el 60,7 por ciento del total, explicado por su mayor cobertura de mercado, seguido de las

En diciembre, se registró oficialmente el ingreso de Financiera Edificar y Caja Municipal del Santa al mercado local.

CUADRO Nº 29
CRÉDITO DEL SISTEMA FINANCIERO
(Miles de nuevos soles)

	DICIEMBRE		
	2 008	2 009	Var. % 1/
I. Empresas Bancarias	969 821	1 040 007	7,0
II. Instituciones de Microfinanzas			
Empresas Financieras	1 514	224 614	14 695,8
Cajas Municipales	297 307	303 130	1,7
Cajas Rurales	25 243	61 616	143,5
Edpymes	193 759	84 004	-56,8
Empresas Bancarias y de Microfinanzas	1 487 644	1 713 371	14,9
En moneda nacional (M/N)	1 134 283	1 433 618	26,1
En moneda extranjera (ME)	353 361	279 753	-21,0
III. Banco de la Nación 2/	287	110 001	38 134,1
IV. Agrobanco 3/	19 206	34 651	80,0
Total Sistema Financiero (I+II+III+IV)	1 507 137	1 858 024	23,0

1/ Variación en valores reales.

2/ Sólo considera los créditos de consumo

3/ No considera los créditos a las demás empresas del sistema financiero.

Fuente: Superintendencia de Banca y Seguros (SBS).

Elaboración: BCRP, Sucursal Huancaayo.

GRÁFICO Nº 36
CRÉDITO DE LAS EMPRESAS BANCARIAS Y DE MICROFINANZAS 1/
(Variaciones porcentuales reales 2/)

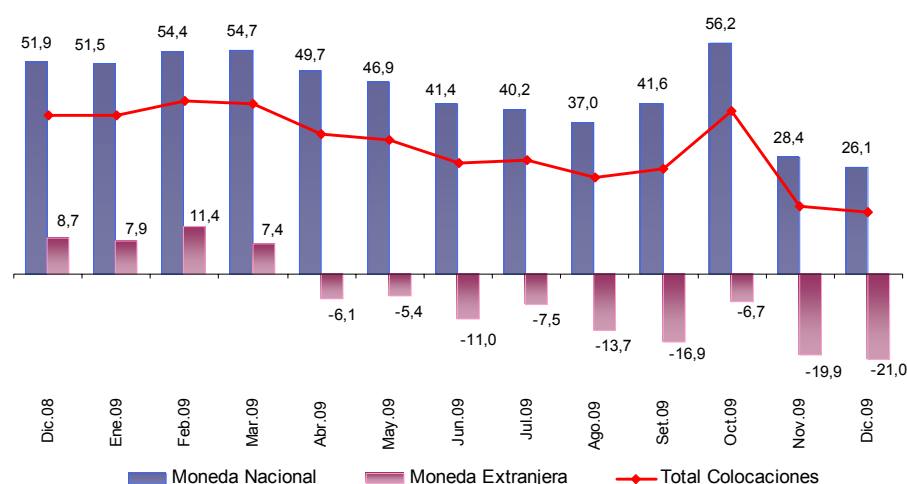

1/ Total Colocaciones sin incluir al Banco de la Nación y Agrobanco.

2/ Respecto a similar mes del año anterior.

Fuente: Superintendencia de Banca y Seguros (SBS).

Elaboración: BCRP, Sucursal Huancayo.

Al finalizar el 2009, los mayores saldos colocados por las Empresas Bancarias y de Microfinanzas correspondieron a créditos a micro empresas – MES (38,5 por ciento del total), seguido de los créditos comerciales

(28,9 por ciento) y de consumo (24,9 por ciento). Los créditos MES crecieron en 48,4 por ciento de variación real, seguido de los de consumo (37,2 por ciento) e hipotecario (20,6 por ciento).

CUADRO Nº 30
CRÉDITO DE LA BANCA COMERCIAL POR TIPO 1/
(Miles de nuevos soles)

	Var. % 2/	Part. %
	Dic.09 / Dic.08	Diciembre 2009
Créditos Comerciales	16,0	28,9
Créditos Consumo	37,2	24,9
Créditos Hipotecarios	20,6	7,7
Créditos MES 3/	48,4	38,5
TOTAL	14,9	100

1/ Sólo considera principales tipos de créditos.

2/ Variación en valores reales.

3/ Crédito a la pequeña y micro empresa.

Fuente: Superintendencia de Banca y Seguros (SBS).

Elaboración: BCRP, Sucursal Huancayo.

En el total de créditos de las Empresas Bancarias y de Microfinanzas, según entidades, destacó la participación del Banco de Crédito (20,7 por ciento), seguido de la Caja Municipal de Huancayo (17,2 por ciento), en tanto que la menor participación recayó en la Financiera Edificar (0,0001 por ciento).

De otro lado, los saldos que anteriormente se registraban como Edpyme Confianza, a partir de setiembre se consideran como de Financiera Confianza.

**CUADRO Nº 31
PARTICIPACIÓN EN LOS CRÉDITOS DE LAS EMPRESAS
BANCARIAS Y DE MICROFINANZAS**

	DICIEMBRE		
	Miles de S/.	Mes (%)	Acumulado (%)
Crédito	354 000	20,7	20,7
CMAC Huancayo	294 360	17,2	37,8
Continental	273 444	16,0	53,8
Mi Banco	189 097	11,0	64,8
Financiera Confianza	164 347	9,6	74,4
Interbank	104 533	6,1	80,5
Scotiabank	72 120	4,2	84,7
CrediScotia	58 983	3,4	88,2
Profinanzas	58 912	3,4	91,6
Edpyme Raíz	54 656	3,2	94,8
Financiero	45 001	2,6	97,4
Edpyme Solidaridad	18 426	1,1	98,5
Edpyme Efectiva	8 814	0,5	99,0
CMAC Arequipa	5 301	0,3	99,3
CMAC Piura	3 132	0,2	99,5
Credinka	2 704	0,2	99,7
Edpyme Proempresa	2 108	0,1	99,8
Azteca del Perú	1 812	0,1	99,9
Financiera TFC	1 282	0,1	100,0
CMAC del Santa	336	0,02	100,0
Financiera Edificar	1	0,0001	100,0
TOTAL	1 713 371	100,0	

Fuente: Superintendencia de Banca y Seguros (SBS).

Elaboración: BCRP, Sucursal Huancayo.

Excluyendo al Banco de la Nación y Agrobanco, los saldos colocados (créditos), superan a las captaciones (depósitos) en S/. 644,5 millones, con lo cual el ratio de intermediación financiera departamental (colocaciones/captaciones) alcanzó 1,60 puntos, aumentando en 0,11 puntos porcentuales respecto de lo registrado en diciembre de 2008 (1,49 puntos).

**GRÁFICO Nº 37
DEPÓSITOS Y COLOCACIONES DEL SISTEMA FINANCIERO
SIN CONSIDERAR AL BANCO DE LA NACIÓN Y AGROBANCO
(Miles de nuevos soles)**

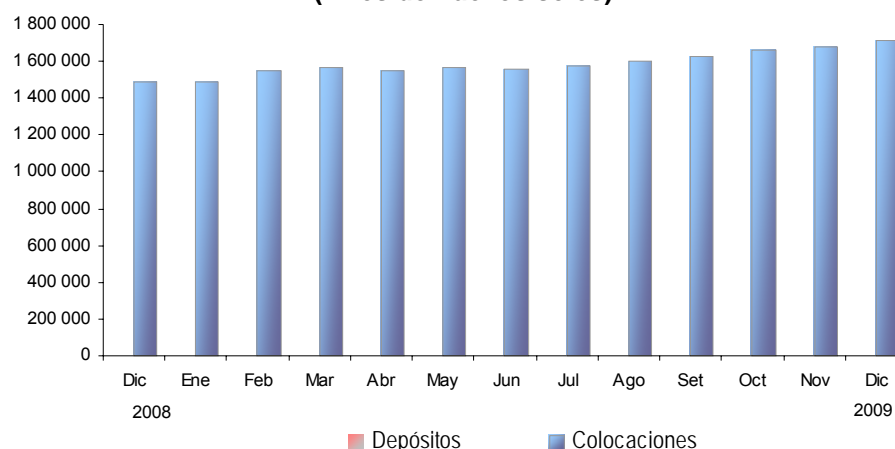

Elaboración: BCRP, Sucursal Huancayo.

De acuerdo a la SBS, la morosidad de todo el sistema financiero alcanzó 3,3 por ciento, mayor en 0,9 puntos porcentuales.

El mayor ratio de morosidad se observó en las Cajas Municipales (5,4 por ciento), seguido de las Edpymes (4,9 por ciento) y Cajas Rurales

(4,5 por ciento), observándose la menor morosidad en las Empresas Bancarias (2,5 por ciento).

CUADRO Nº 32
MOROSIDAD EN EL SISTEMA FINANCIERO 1/
(En porcentaje de las colocaciones brutas)

	DICIEMBRE		Variación
	2 008	2 009 3/	
I. Empresas Bancarias	1,6	2,5	0,9
II. Instituciones de Microfinanzas			
Empresas Financieras	3,6	3,3	-0,3
Cajas Municipales	4,2	5,4	1,2
Cajas Rurales	2,6	4,5	1,9
Edpymes	2,8	4,9	2,1
III. Agrobanco 2/	3,8	5,8	2,0
TOTAL	2,4	3,3	0,9

1/ Morosidad = (créditos vencidos + créditos en cobranza judicial) / colocaciones brutas.

2/ No considera los créditos a las demás empresas del sistema financiero.

3/ Preliminar

Fuente: Superintendencia de Banca y Seguros (SBS).

Elaboración: BCRP, Sucursal Huancayo.

5.3. Crédito de las Instituciones de Microfinanzas

En el 2009, el crédito otorgado por las Instituciones de Microfinanzas totalizó S/. 673,4 millones, lo que representó un incremento de S/. 155,5 millones (29,7 por ciento de variación real). Los créditos fueron canalizados principalmente por la Caja Huancayo, seguido de Mi Banco y ahora Financiera Confianza.

CUADRO Nº 33
CRÉDITO DE LAS INSTITUCIONES DE MICROFINANZAS
(Miles de nuevos soles)

INSTITUCIONES	DICIEMBRE		
	2 008	2 009	Var. % 1/
CMAC Huancayo	297 307	294 360	-1,2
Financiera Confianza		164 347	-
CrediScotia		58 983	-
Profinanzas	25 243	58 912	132,8
Edpyme Raíz	46 466	54 656	17,3
Edpyme Solidaridad		18 426	-
Edpyme Efectiva	7 537	8 814	16,7
CMAC Arequipa		5 301	-
CMAC Piura		3 132	-
Credinka		2 704	-
Edpyme Proempresa		2 108	-
Financiera TFC	1 514	1 282	-15,6
CMAC del Santa		336	-
Financiera Edificar		1	-
Edpyme Confianza	139 755		-100,0
TOTAL	517 823	673 364	29,7

1/ Variación en valores reales.

Fuente: Superintendencia de Banca y Seguros (SBS).

Elaboración: BCRP, Sucursal Huancayo.

INFORMACIÓN ESTADÍSTICA

ANEXO 2

JUNÍN: SUPERFICIE SEMBRADA
(En hectáreas)

CULTIVOS	Campaña 2008-2009									Campaña 2009-2010					CULTIVOS	
	AGO - DIC	DIC	ENE	FEB	MAR	ABR	MAY	JUN	JUL	AGO	SET	OCT	NOV	DIC		AGO - DIC
TRANSITORIOS	84 869	10 012	3 165	1 293	1 875	2 217	1 839	2 861	3 451	7 492	14 706	26 755	27 096	11 374	87 423	CULTIVOS TRANSITORIOS
Ajo	209	67	2	11	0	0	0	0	0	9	11	65	83	91	259	Ajo
Arroz Cáscara	1 553	657	291	50	13	4	11	12	7	40	107	377	636	614	1 774	Arroz Cáscara
Arveja Grano	4 254	279	134	252	262	263	164	152	227	442	586	1 532	1 428	432	4 420	Arveja Grano
Avena Forrajera	3 627	756	317	98	121	137	127	100	115	74	265	952	1 670	653	3 614	Avena Forrajera
Cebada Forrajera	645	118	79	69	81	104	100	129	122	59	35	158	219	116	587	Cebada Forrajera
Cebada Grano	11 719	3 619	784	7	0	0	0	0	0	0	11	1 409	6 309	4 556	12 285	Cebada Grano
Cebolla	579	97	101	103	98	71	62	70	75	72	97	152	147	109	577	Cebolla
Col o Repollo	190	34	37	35	35	30	37	41	30	32	42	44	43	44	205	Col o Repollo
Espinaca	227	50	46	46	41	42	28	31	33	42	40	38	32	42	194	Espinaca
Frejol Grano Seco	2 389	800	490	0	255	325	131	52	37	235	353	571	545	790	2 494	Frejol Grano Seco
Haba Grano Seco	3 924	70	30	29	44	51	52	128	105	233	389	2 004	1 251	175	4 052	Haba Grano Seco
Jenjibre	176	42	19	21	14	11	12	11	6	64	42	40	23	6	175	Jenjibre
Lechuga	200	48	48	47	33	36	33	27	34	34	44	45	37	48	208	Lechuga
Linaza	284	44	5	0	0	0	0	0	0	0	0	78	201	47	326	Linaza
Maca	804	122	10	0	0	0	0	0	0	9	41	305	292	174	821	Maca
Maíz A. Duro	3 849	26	0	7	214	318	120	100	77	756	1 536	1 151	243	3	3 689	Maíz A. Duro
Maíz	14 445	910	25	0	25	112	0	88	308	1 141	3 749	5 656	3 372	688	14 606	Maíz
Mashua	1 024	2	0	0	0	0	0	0	0	19	261	416	269	9	974	Mashua
Oca	965	5	0	0	0	0	0	0	0	42	235	413	240	8	938	Oca
Olluco	2 008	0	0	0	0	0	55	290	154	561	710	635	127	7	2 040	Olluco
Papa	17 710	608	190	9	33	115	482	1 121	1 594	2 376	4 174	6 962	4 763	939	19 214	Papa
Quinua	943	205	85	0	0	0	0	0	0	0	2	249	559	322	1 132	Quinua
Trigo	6 343	777	25	0	0	0	0	0	0	0	5	1 802	3 503	937	6 247	Trigo
Yuca	4 236	302	65	60	147	222	140	154	139	781	1 379	1 153	586	195	4 094	Yuca
Zanahoria	1 432	242	245	200	172	149	144	226	260	274	305	286	285	225	1 375	Zanahoria
Zapallo	151	0	0	0	0	0	0	0	3	42	65	21	5	0	133	Zapallo
Otros Transitorios	983	132	137	249	287	227	141	129	125	155	222	241	228	144	990	Otros Transitorios
PERMANENTES Y SEMI PERMANENTES	3 386	1 020	1 648	2 155	2 305	749	219	176	238	641	862	792	777	1 626	4 698	CULTIVOS PERMANENTES Y SEMI PERMANENTES
Cacao	350	244	596	1 289	1 547	310	0	0	0	7	48	96	90	325	566	Cacao
Café	726	352	492	488	428	187	80	52	14	0	0	29	180	890	1 099	Café
Naranja	125	75	110	119	82	13	0	0	0	0	0	15	21	60	96	Naranja
Papaya	206	3	0	0	1	6	4	0	10	28	68	56	15	1	168	Papaya
Piña	842	176	152	114	118	122	87	57	84	357	443	349	310	250	1 709	Piña
Plátano	802	78	0	2	47	82	45	63	59	200	288	229	150	65	932	Plátano
Alfalfa	117	6	54	1	1	1	0	0	24	10	6	0	1	4	21	Alfalfa
Pasto Braquearia	44	25	26	6	4	0	0	0	0	0	0	6	0	5	11	Pasto Braquearia
Pasto Rye Grass	45	5	58	4	0	1	1	0	19	11	3	0	4	0	18	Pasto Rye Grass
Pasto Trebol	32	5	61	8	0	1	0	0	10	26	2	0	0	5	33	Pasto Trebol
Otros Perm. y Semi Perm.	97	51	99	124	77	26	2	4	18	2	4	12	6	21	45	Otros Perm. y Semi Perm.
TOTAL	88 255	11 032	4 813	3 448	4 180	2 966	2 058	3 037	3 689	8 133	15 568	27 547	27 873	13 000	92 121	TOTAL
SEGÚN DESTINO																SEGÚN DESTINO
Consumo Humano	78 776	9 479	3 119	1 478	1 748	1 871	1 630	2 656	3 308	7 188	13 671	25 155	25 466	10 994	82 474	Consumo Humano
Consumo Industrial	4 960	633	1 092	1 784	2 225	849	200	152	91	763	1 586	1 276	513	1 220	5 358	Consumo Industrial
Consumo Animal	4 519	920	602	186	207	246	228	229	290	182	311	1 116	1 894	786	4 289	Consumo Animal

Fuente: Dirección Regional de Agricultura - Junín.
Elaboración: BCRP, Sucursal Huancayo.

ANEXO 3

REGIÓN JUNÍN: SUPERFICIE COSECHADA
(En Hectáreas)

CULTIVOS	2 008		2 009												CULTIVOS		
	ENE - DIC	DIC	ENE	FEB	MAR	ABR	MAY	JUN	JUL	AGO	SEP	OCT	NOV	DIC		ENE - DIC	
CONSUMO HUMANO	140 744	51 158	3 543	4 868	7 310	11 227	16 513	23 368	12 408	3 580	1 820	1 491	1 710	51 507	139 344	CONSUMO HUMANO	
Alcachofa	508	508	0	0	0	0	0	0	0	0	0	0	0	439	439	Alcachofa	
Arroz Cáscara	1 999	21	29	173	280	483	539	330	61	11	6	12	10	9	1 943	Arroz Cáscara	
Arveja Grano Verde	4 358	251	355	460	705	665	387	223	280	299	242	162	157	197	4 132	Arveja Grano Verde	
Cebada Grano	11 611	0	0	0	0	0	756	6 589	4 479	528	151	0	0	0	12 503	Cebada Grano	
Cebolla	1 535	88	91	91	112	132	125	118	99	94	77	64	69	73	1 145	Cebolla	
Espinaca	406	43	42	46	55	38	49	46	40	31	38	33	42	37	497	Espinaca	
Frejol Grano Seco	3 758	168	217	123	182	275	407	421	702	809	187	106	59	163	3 651	Frejol Grano Seco	
Haba Grano Verde	2 575	89	138	230	437	731	313	51	30	44	59	52	77	110	2 272	Haba Grano Verde	
Maca	555	0	0	0	0	0	10	130	261	280	93	0	0	0	774	Maca	
Maíz Amiláceo	8 366	0	0	0	0	268	3 475	3 773	982	192	0	0	0	0	8 690	Maíz Amiláceo	
Maíz Choclo	6 758	59	326	843	1 452	2 672	864	48	0	2	18	63	28	65	6 381	Maíz Choclo	
Mandarina Tangerina	3 561	3 561	0	0	0	0	0	0	0	0	0	0	0	3 604	3 604	Mandarina Tangerina	
Mashua	1 073	0	0	0	13	112	528	348	37	10	0	0	0	0	1 048	Mashua	
Naranja	11 302	11 302	0	0	0	0	0	0	0	0	0	0	0	11 534	11 534	Naranja	
Oca	1 142	0	0	0	10	129	524	301	27	10	0	0	0	0	1 001	Oca	
Olluco	2 633	15	75	167	266	458	777	631	104	5	0	0	1	24	2 507	Olluco	
Palto	3 514	3 514	0	0	0	0	0	0	0	0	0	0	0	3 958	3 958	Palto	
Papa	22 497	884	1 271	1 704	2 787	4 099	4 399	3 475	1 684	252	77	106	284	723	20 861	Papa	
Papaya	936	936	0	0	0	0	0	0	0	0	0	0	0	857	857	Papaya	
Piña	5 642	5 642	0	0	0	0	0	0	0	0	0	0	0	5 670	5 670	Piña	
Plátano	17 246	17 246	0	0	0	0	0	0	0	0	0	0	0	17 221	17 221	Plátano	
Quinua	881	0	0	0	0	0	131	590	246	61	0	0	0	0	1 028	Quinua	
Tangelo	3 831	3 831	0	0	0	0	0	0	0	0	0	0	0	3 810	3 810	Tangelo	
Trigo	6 115	0	0	0	0	0	440	3 382	2 429	100	17	0	0	0	6 368	Trigo	
Yuca	4 826	566	450	426	355	379	380	372	364	339	426	524	588	519	5 122	Yuca	
Zanahoria	3 089	226	252	306	344	289	278	247	220	200	160	144	179	235	2 854	Zanahoria	
Otros Consumo Humano	10 029	2 208	297	299	312	498	2 132	2 293	364	313	270	225	216	2 259	9 476	Otros C. Humano	
CONSUMO INDUSTRIAL	99 342	94 726	536	947	1 141	929	274	70	29	234	333	128	112	96 290	101 023	CONSUMO INDUSTRIAL	
Achiote	296	296	0	0	0	0	0	0	0	0	0	0	0	305	305	Achiote	
Algodón	0	0	0	0	0	0	0	0	0	0	0	0	0	0	0	0	Algodón
Cacao	7 856	7 856	0	0	0	0	0	0	0	0	0	0	0	8 202	8 202	Cacao	
Café	86 457	86 457	0	0	0	0	0	0	0	0	0	0	0	87 677	87 677	Café	
Maíz A. Duro	4 617	117	518	947	1 141	929	274	70	29	194	304	127	112	106	4 751	Maíz A. Duro	
Soya	116	0	18	0	0	0	0	0	0	40	29	1	0	0	88	Soya	
Tabaco	0	0	0	0	0	0	0	0	0	0	0	0	0	0	0	0	Tabaco
CONSUMO ANIMAL	24 831	19 053	155	157	570	1 388	1 450	863	248	204	263	266	209	19 203	24 976	CONSUMO ANIMAL	
Alfalfa	2 122	2 122	0	0	0	0	0	0	0	0	0	0	0	2 284	2 284	Alfalfa	
Avena Forrajera	4 422	108	82	108	496	1 195	1 252	729	173	119	136	121	107	105	4 623	Avena Forrajera	
Cebada Forrajera	1 568	104	73	49	74	193	198	134	75	85	127	145	102	83	1 338	Cebada Forrajera	
Dactiles	1 222	1 222	0	0	0	0	0	0	0	0	0	0	0	1 214	1 214	Dactiles	
Kudzu	671	671	0	0	0	0	0	0	0	0	0	0	0	608	608	Kudzu	
Pasto Braquearia	4 663	4 663	0	0	0	0	0	0	0	0	0	0	0	4 657	4 657	Braquearia	
Pasto Elefante	4 147	4 147	0	0	0	0	0	0	0	0	0	0	0	4 008	4 008	Pasto Elefante	
Rye Grass	4 625	4 625	0	0	0	0	0	0	0	0	0	0	0	4 755	4 755	Rye Grass	
Trebol	1 391	1 391	0	0	0	0	0	0	0	0	0	0	0	1 489	1 489	Trebol	
TOTAL	264 917	164 937	4 234	5 972	9 021	13 544	18 237	24 301	12 685	4 018	2 416	1 885	2 031	167 000	265 343	TOTAL	

Fuente: Dirección Regional de Agricultura - Junín.

Elaboración: BCRP, Sucursal Huancayo.

ANEXO 4

JUNÍN: PRODUCCIÓN MINERA METÁLICA
Contenido Fino

Producción Metálica Concentración	2 008		2 009												Producción Metálica Concentración	
	ENE - DIC	DIC	ENE	FEB	MAR	ABR	MAY	JUN	JUL	AGO	SET	OCT	NOV	DIC		ENE - DIC
COBRE (TMF)	9 660	1 001	1 062	907	1 085	717	1 035	999	972	997	1 028	1 017	950	917	11 686	COBRE (TMF)
PLOMO (TMF)	44 765	3 797	3 505	3 218	3 128	2 984	3 047	2 729	3 268	2 908	2 850	3 220	2 659	2 693	36 209	PLOMO (TMF)
ZINC (TMF)	247 320	22 680	22 760	19 992	22 446	19 282	20 476	20 610	20 741	21 371	21 997	21 199	19 704	20 017	250 594	ZINC (TMF)
PLATA (Kg.f)	487 723	50 605	46 001	42 448	42 442	39 595	45 262	38 835	47 676	48 175	43 105	48 004	42 956	42 870	527 368	PLATA (Lg.f)
ORO (Grm.f)	1 568 135	138 320	88 279	68 981	72 965	59 370	86 151	75 816	78 969	99 271	125 307	82 169	108 459	109 665	1 055 402	ORO (Grm.f)

Fuente: DGM/DPDM / Estadística Minera.

Elaboración: BCRP, Sucursal Huancayo.

ANEXO 5

JUNÍN: PRODUCCIÓN MANUFACTURERA
(índice 1994 = 100)

DESCRIPCIÓN	2 008	2 009												DESCRIPCIÓN	
	DIC	ENE	FEB	MAR	ABR	MAY	JUN	JUL	AGO	SET	OCT	NOV	DIC		
I. MANUFACTURA PRIMARIA	123,7	120,9	101,1	80,9	27,4	52,0	0,3	0,0	0,0	0,0	0,0	0,0	0,0	0,0	I. MANUFACTURA PRIMARIA
Refinación de metales	123,7	120,9	101,1	80,9	27,4	52,0	0,3	0,0	0,0	0,0	0,0	0,0	0,0	0,0	Refinación de metales
Cobre refinado	132,3	118,8	109,3	75,1	50,4	69,8	0,0	0,0	0,0	0,0	0,0	0,0	0,0	0,0	Cobre refinado
Plomo refinado	131,1	135,1	119,5	53,8	0,0	44,7	0,0	0,0	0,0	0,0	0,0	0,0	0,0	0,0	Plomo refinado
Zinc refinado	70,5	69,4	60,6	14,6	0,0	28,0	0,0	0,0	0,0	0,0	0,0	0,0	0,0	0,0	Zinc refinado
Plata refinada	191,3	196,7	158,5	168,1	30,8	64,3	0,0	0,0	0,0	0,0	0,0	0,0	0,0	0,0	Plata refinada
Zinc en polvo	90,4	98,7	57,5	53,4	65,8	61,7	2,1	0,0	0,0	0,0	0,0	0,0	0,0	0,0	Zinc en polvo
Trióxido de arsénico	242,3	276,9	124,6	121,1	138,4	138,4	3,5	0,0	0,0	0,0	0,0	0,0	0,0	0,0	Trióxido de arsénico
Bismuto	206,4	178,9	103,2	103,2	130,7	96,3	6,9	0,0	0,0	0,0	0,0	0,0	0,0	0,0	Bismuto
Otros 1/	39,9	33,2	23,6	34,8	19,8	26,8	0,8	0,0	0,0	0,0	0,0	0,0	0,0	0,0	Otros 1/
II. MANUFACTURA NO PRIMARIA	185,7	173,3	153,7	156,2	150,4	160,7	158,0	171,1	180,4	191,3	192,9	188,7	185,4	II. MANUFACTURA NO PRIMARIA	
A. Alimentos	169,6	222,5	173,5	210,0	177,7	187,8	201,2	214,2	242,7	221,9	186,8	233,0	157,7	A. Alimentos	
Condimentos	157,3	218,1	158,0	209,3	160,0	171,2	204,3	208,2	235,5	212,8	176,4	236,5	176,2	Condimentos	
Galletas	234,0	245,8	254,9	213,3	270,8	274,7	184,7	245,9	280,2	269,1	241,4	214,3	60,3	Galletas	
B. Textiles	131,8	165,9	154,3	149,4	179,3	162,9	151,6	158,3	103,5	169,2	181,1	121,3	134,4	B. Textiles	
Telas cardadas	98,9	166,7	146,4	129,3	114,1	141,4	103,2	93,8	78,1	117,2	133,5	67,9	79,6	Telas cardadas	
Frazadas	161,6	140,2	133,5	155,0	238,2	146,3	170,3	189,6	92,3	180,0	179,1	157,6	184,7	Frazadas	
Pañolones	171,7	204,0	207,3	193,6	259,6	245,6	250,4	279,5	188,1	289,7	309,9	205,6	200,4	Pañolones	
C. Productos Químicos	203,2	212,9	199,1	73,9	53,4	118,7	9,5	6,2	6,0	8,2	5,3	8,0	4,7	C. Productos Químicos	
Plásticos	168,8	170,3	224,4	291,5	303,9	307,9	371,6	253,3	243,3	333,4	213,6	325,3	192,0	Plásticos	
Acido sulfúrico	415,0	441,7	416,2	148,8	98,1	281,6	0,0	0,0	0,0	0,0	0,0	0,0	0,0	Acido sulfúrico	
Sulfato de cobre	93,4	95,1	83,8	27,4	20,9	27,4	0,6	0,0	0,0	0,0	0,0	0,0	0,0	Sulfato de cobre	
Sulfato de zinc	421,8	434,2	407,6	124,1	88,6	194,9	0,0	0,0	0,0	0,0	0,0	0,0	0,0	Sulfato de zinc	
Otros 2/	-	0,0	0,0	0,0	0,0	0,0	0,0	0,0	0,0	0,0	0,0	0,0	0,0	Otros 2/	
D. Minerales No Metálicos	189,1	169,1	149,0	163,2	156,3	163,8	171,4	186,5	201,8	209,5	211,5	210,2	207,2	D. Minerales No Metálicos	
Cemento	189,1	169,1	149,0	163,2	156,3	163,8	171,4	186,5	201,8	209,5	211,5	210,2	207,2	Cemento	
TOTAL	133,3	129,0	109,2	92,5	46,3	68,7	24,5	26,3	27,8	29,4	29,7	29,0	28,5	TOTAL	

1/ Oro, Selenio, Teluro, Arsénico, Antimonio, entre otros.

2/ Oleum 105,62%.

Fuente: Empresas Industriales.

Elaboración: BCRP, Sucursal Huancayo.

ANEXO 6

JUNÍN: PRODUCCIÓN MANUFACTURERA
(Variación Porcentual Real 1/)

DESCRIPCIÓN	2 008		2 009												DESCRIPCIÓN		
	ENE - DIC	DIC	ENE	FEB	MAR	ABR	MAY	JUN	JUL	AGO	SET	OCT	NOV	DIC		ENE - DIC	
I. MANUFACTURA PRIMARIA	-4,7	4,3	2,0	-6,3	-34,9	-68,4	-57,2	-99,8	-100,0	-100,0	-100,0	-100,0	-100,0	-100,0	-100,0	-72,7	I. MANUFACTURA PRIMARIA
Refinación de metales	-4,7	4,3	2,0	-6,3	-34,9	-68,4	-57,2	-99,8	-100,0	-100,0	-100,0	-100,0	-100,0	-100,0	-100,0	-72,7	Refinación de metales
Cobre refinado	-9,6	3,1	-2,8	-3,7	-44,5	-42,2	-44,0	-100,0	-100,0	-100,0	-100,0	-100,0	-100,0	-100,0	-100,0	-70,9	Cobre refinado
Plomo refinado	-1,4	0,8	0,7	-12,1	-62,4	-100,0	-68,1	-100,0	-100,0	-100,0	-100,0	-100,0	-100,0	-100,0	-100,0	-77,2	Plomo refinado
Zinc refinado	2,7	17,4	6,2	0,8	-77,6	-100,0	-63,2	-100,0	-100,0	-100,0	-100,0	-100,0	-100,0	-100,0	-100,0	-77,5	Zinc refinado
Plata refinada	-3,5	0,7	5,5	-2,5	-13,9	-77,8	-65,4	-100,0	-100,0	-100,0	-100,0	-100,0	-100,0	-100,0	-100,0	-71,8	Plata refinada
Zinc en polvo	-4,5	-13,6	-8,2	-43,0	-52,1	-38,5	-42,3	-98,0	-100,0	-100,0	-100,0	-100,0	-100,0	-100,0	-100,0	-72,3	Zinc en polvo
Trióxido de arsénico	10,6	150,4	-16,2	-55,0	-49,7	-50,0	-50,0	-98,8	-100,0	-100,0	-100,0	-100,0	-100,0	-100,0	-100,0	-74,6	Trióxido de arsénico
Bismuto	10,0	56,2	28,9	-21,2	-25,3	5,6	-26,3	-94,4	-100,0	-100,0	-100,0	-100,0	-100,0	-100,0	-100,0	-63,3	Bismuto
Otros 2/	-13,8	6,9	-7,6	-20,2	6,6	-44,7	-31,8	-98,1	-100,0	-100,0	-100,0	-100,0	-100,0	-100,0	-100,0	-70,7	Otros 1/
II. MANUFACTURA NO PRIMARIA	2,3	-1,7	5,0	-8,9	-10,5	-5,8	-8,9	-2,8	3,3	3,1	2,3	1,3	8,8	-0,2	-1,1	II. MANUFACTURA NO PRIMARIA	
A. Alimentos	-6,8	8,0	21,2	5,5	25,0	-25,8	-1,4	-6,6	8,6	5,6	36,6	-14,9	25,5	-7,0	4,4	A. Alimentos	
Condimentos	-2,0	25,3	12,9	7,8	49,8	-25,3	11,8	2,7	11,6	6,9	29,7	-18,6	26,1	12,0	8,6	Condimentos	
Galletas	-20,9	-27,4	84,0	-1,4	-32,5	-27,4	-28,7	-38,8	-3,0	0,5	75,3	2,9	22,5	-74,2	-11,1	Galletas	
B. Textiles	-1,7	-12,0	8,4	-0,5	1,7	22,1	0,3	-2,2	5,9	-44,5	4,8	9,1	-19,5	2,0	-1,8	B. Textiles	
Telas cardadas	-5,1	-19,1	21,6	1,2	22,0	7,7	15,3	-14,6	-20,6	-40,4	-1,6	41,6	-40,5	-19,6	-2,9	Telas cardadas	
Frazadas	9,3	21,4	-22,9	3,7	-8,7	40,4	-27,3	-4,0	18,0	-65,2	2,9	-32,7	-21,4	14,3	-12,9	Frazadas	
Mantas (pañolones)	-9,7	-30,7	35,8	-7,0	-11,8	18,3	18,7	19,2	30,4	-10,4	14,7	55,0	21,2	16,7	15,8	Mantas (pañolones)	
C. Productos Químicos	6,1	53,5	55,7	56,0	-42,9	-41,3	14,0	-90,7	-94,1	-94,6	-92,7	-95,8	-93,1	-97,7	-51,8	C. Productos Químicos	
Plásticos	30,0	-27,7	-40,6	-43,1	24,0	1,0	-10,1	-14,5	13,6	34,3	84,0	-12,3	17,6	13,7	-1,2	Plásticos	
Acido sulfúrico	15,1	141,7	151,1	169,8	-7,1	-12,9	108,3	-100,0	-100,0	-100,0	-100,0	-100,0	-100,0	-100,0	-31,7	Acido sulfúrico	
Sulfato de cobre	-13,4	0,0	-7,8	-12,6	-72,6	-67,5	-63,0	-99,1	-100,0	-100,0	-100,0	-100,0	-100,0	-100,0	-74,8	Sulfato de cobre	
Sulfato de zinc	44,2	-9,5	8,4	8,5	-69,7	-68,6	-31,3	-100,0	-100,0	-100,0	-100,0	-100,0	-100,0	-100,0	-70,6	Sulfato de zinc	
Otros 3/	-	-	-	-	-	-	-	-	-	-	-	-	-	-	-	Otros 2/	
D. Minerales No Metálicos	2,6	-4,6	0,5	-14,3	-10,0	-5,4	-11,0	2,2	8,5	12,8	6,6	6,8	16,5	9,6	2,1	D. Minerales No Metálicos	
Cemento	2,6	-4,6	0,5	-14,3	-10,0	-5,4	-11,0	2,2	8,5	12,8	6,6	6,8	16,5	9,6	2,1	Cemento	
TOTAL	-3,3	2,9	2,6	-6,9	-30,0	-52,7	-47,1	-80,7	-79,7	-78,9	-77,7	-76,5	-76,3	-78,6	-57,4	TOTAL	

1/ Respecto a similar mes o periodo del año anterior.

2/ Oro, Selenio, Teluro, Arsénico, Antimonio, entre otros.

3/ Oleum 105,62%.

Fuente: Empresas Industriales.

Elaboración: BCRP, Sucursal Huancayo.

ANEXO 7

PRODUCCIÓN DE MINERALES REFINADOS POR PRODUCTO Y EMPRESA
Contenido Fino

	2 008		2 009												ENE - DIC	
	ENE - DIC	DIC	ENE	FEB	MAR	ABR	MAY	JUN	JUL	AGO	SET	OCT	NOV	DIC		
COBRE (TMF)	610 438	52 128	55 487	48 983	54 600	46 027	54 786	57 383	39 773	40 916	42 052	38 657	52 192	55 551	586 406	COBRE (TMF)
Doe Run Perú	53 831	4 895	4 397	4 045	2 780	1 864	2 583	0	0	0	0	0	0	0	15 668	Doe Run Perú
Southern Perú	554 972	47 148	51 046	44 883	51 751	44 007	52 033	57 312	39 705	40 788	41 981	38 560	52 070	55 462	569 599	Southern Perú
Votorantim Metais	1 635	85	45	56	69	155	169	71	68	128	71	97	122	89	1 139	Votorantim Metais
PLOMO (TMF)	114 259	9 686	9 978	8 829	3 975	0	3 300	0	0	0	0	0	0	0	26 082	PLOMO (TMF)
Doe Run Perú	114 259	9 686	9 978	8 829	3 975	0	3 300	0	0	0	0	0	0	0	26 082	Doe Run Perú
ZINC (TMF)	190 324	17 603	15 941	15 763	13 353	12 755	14 443	11 273	3 938	13 623	13 229	13 679	9 171	12 328	149 494	ZINC (TMF)
Doe Run Perú	43 440	3 993	3 931	3 429	829	0	1 583	0	0	0	0	0	0	0	9 773	Doe Run Perú
Votorantim Metais	146 884	13 610	12 010	12 333	12 524	12 755	12 859	11 273	3 938	13 623	13 229	13 679	9 171	12 328	139 722	Votorantim Metais
CADMIO (TMF)	371	25	25	25	29	29	27	25	14	25	30	31	15	14	289	CADMIO (TMF)
Doe Run Perú	0	0	0	0	0	0	0	0	0	0	0	0	0	0	0	0
Votorantim Metais	371	25	25	25	29	29	27	25	14	25	30	31	15	14	289	Votorantim Metais
ESTAÑO (TMF)	38 865	3 449	3 434	2 694	3 351	3 025	3 079	2 923	3 014	2 573	2 537	2 684	2 350	2 726	34 388	ESTAÑO (TMF)
Minsur	38 865	3 449	3 434	2 694	3 351	3 025	3 079	2 923	3 014	2 573	2 537	2 684	2 350	2 726	34 388	Minsur
PLATA (Kg.f)	1 190 451	104 710	106 492	88 522	92 238	24 364	42 077	26 985	7 912	10 599	11 601	11 752	10 359	11 678	444 578	PLATA (Kg.f)
Doe Run Perú	1 072 246	93 520	96 160	77 492	82 151	15 038	31 417	17 128	0	0	0	0	0	0	319 387	Doe Run Perú
Laytaruma	0	0	0	0	0	0	0	0	0	0	0	0	0	0	0	Laytaruma
Southern Perú	92 395	9 175	8 700	8 700	8 300	7 800	8 399	8 700	6 800	8 449	8 799	8 799	8 849	9 400	101 694	Southern Perú
Votorantim Metais	25 809	2 016	1 632	2 330	1 787	1 526	2 261	1 157	1 113	2 150	2 801	2 953	1 509	2 278	23 497	Votorantim Metais
ORO (Grs.f)	1 846 152	151 458	122 131	92 391	141 963	87 463	118 405	28 896	29 170	38 550	41 832	35 056	44 083	31 069	811 010	ORO (Grs.f)
Doe Run Perú	1 693 238	139 720	109 780	79 840	129 740	59 880	89 820	0	0	0	0	0	0	0	469 060	Doe Run Perú
Laytaruma	0	0	0	0	0	0	0	0	0	0	0	0	0	0	0	Laytaruma
Southern Perú	152 914	11 738	12 351	12 551	12 223	27 583	28 585	28 896	29 170	38 550	41 832	35 056	44 083	31 069	341 950	Southern Perú

Fuente: Ministerio de Energía y Minas

Elaboración: BCRP, Sucursal Huancayo.

ANEXO 8

JUNÍN: PRODUCCIÓN DE ENERGÍA ELÉCTRICA
(EN MW.h)

EMPRESA GENERADORA	2 008		2 009												EMPRESA GENERADORA	
	ENE - DIC	DIC	ENE	FEB	MAR	ABR	MAY	JUN	JUL	AGO	SET	OCT	NOV	DIC		ENE - DIC
EDEGEL	1 039 895	103 123	135 930	119 183	135 393	120 492	110 060	60 885	63 478	50 959	42 678	60 541	87 665	132 295	1 119 558	EDEGEL
C.H. CHIMAY	837 415	86 751	109 317	95 417	107 611	99 068	83 308	45 559	49 768	39 966	36 147	50 641	72 208	107 074	896 084	C.H. CHIMAY
C.H. YANANGO	202 480	16 372	26 613	23 766	27 782	21 424	26 752	15 327	13 710	10 993	6 531	9 900	15 458	25 221	223 474	C.H. YANANGO
ELECTRO ANDES	1 053 484	87 875	90 359	98 706	106 116	99 857	88 794	87 545	93 835	93 022	99 163	97 546	82 485	96 711	1 134 139	ELECTRO ANDES
C.H. MALPASO	166 936	10 460	13 307	25 156	31 382	24 598	9 484	11 990	14 764	15 286	20 619	19 831	20 659	28 214	235 291	C.H. MALPASO
C.H. OROYA	59 119	4 118	5 000	4 597	5 083	5 334	5 648	5 546	6 324	6 440	6 292	6 437	4 839	5 454	66 994	C.H. OROYA
C.H. PACHACHACA	30 962	1 110	2 487	2 967	4 279	5 677	3 191	3 620	5 033	5 167	5 099	4 857	2 735	2 262	47 374	C.H. PACHACHACA
C.H. YAUPI	796 468	72 187	69 565	65 986	65 372	64 248	70 471	66 389	67 713	66 129	67 154	66 420	54 251	60 781	784 481	C.H. YAUPI
ELECTROCENTRO	52 555	4 087	4 827	4 620	6 133	5 745	5 002	4 866	4 856	4 716	4 210	3 991	4 331	5 446	58 746	ELECTROCENTRO
C.H. CHALHUAMAYO	16 710	1 465	1 378	957	1 273	1 319	1 425	1 479	1 515	1 599	1 588	1 657	1 556	1 539	17 285	C.H. CHALHUAMAYO
C.H. CHAMISERÍA	1 095	123	178	39					50	79	86	98	84	175	789	C.H. CHAMISERÍA
C.H. CHANCHAMAYO	3 128	269	269	292	343	332	330	297	308	213	200	173	180	293	3 232	C.H. CHANCHAMAYO
C.H. CONCEPCIÓN	0		18	207	243	174	50	45	108	62	30	58	110	17	1 123	C.H. CONCEPCIÓN
C.H. INGENIO	7 783	724	979	871	969	950	962	784	633	521	439	446	558	738	8 850	C.H. INGENIO
C.H. MACHU	5 047	202	509	549	662	632	597	372	556	642	553	354	466	656	6 548	C.H. MACHU
C.H. PACCHA	749	63	80	75	85	77	68	73	76	72	70	72	71	58	876	C.H. PACCHA
C.H. PICHANAKI	4 125	308	329	304	311	296	310	305	311	315	269	259	240	250	3 500	C.H. PICHANAKI
C.H. SAN BALVÍN	1 179	119	127	95	137	162	162	165	154	137	127	129	160	116	1 671	C.H. SAN BALVÍN
C.H. SICAYA HUARISCA	12 675	815	959	1 218	2 108	1 800	1 098	1 345	1 126	1 041	815	707	877	1 579	14 675	C.H. SICAYA HUARISCA
C.T. SATIPO	66	0		12	3	2	0		16	35	33	39	31	26	196	C.T. SATIPO
TOTAL	2 145 934	195 085	231 116	222 509	247 641	226 094	203 857	153 296	162 169	148 698	146 051	162 078	174 482	234 452	2 312 443	TOTAL

C.H. Central Hidráulica.

C.T. Central Térmica.

Fuente: OSINERGMIN

Elaboración: BCRP, Sucursal Huancayo.

ANEXO 9

JUNÍN: INDICADORES DE OCUPABILIDAD EN ESTABLECIMIENTOS DE HOSPEDAJE COLECTIVO - TODAS LAS CATEGORÍAS

Indicadores	2008		2009												Indicadores	
	ENE - DIC	DIC	ENE	FEB	MAR	ABR	MAY	JUN	JUL	AGO	SET	OCT	NOV	DIC		ENE - DIC
Total de Arribos	738 579	59 982	55 996	56 393	59 486	66 728	71 839	62 083	82 215	74 697	68 449	79 404	77 840	72 964	828 094	Total de Arribos
Nacionales	730 012	59 520	55 412	55 988	58 949	66 018	71 016	60 961	81 337	73 879	67 719	78 478	77 346	72 574	819 677	Nacionales
Extranjeros	8 567	463	584	405	537	710	823	1 122	878	818	730	926	494	390	8 417	Extranjeros
Total de Pernoctaciones	934 788	73 878	70 382	68 143	73 824	85 112	88 784	76 782	102 378	91 009	84 450	96 245	91 922	86 419	1 015 450	Total de Pernoctaciones
Nacionales	921 771	73 215	69 531	67 532	72 881	83 816	87 236	74 499	100 786	89 474	83 161	94 778	91 182	85 818	1 000 694	Nacionales
Extranjeros	13 017	663	851	611	943	1 296	1 548	2 283	1 592	1 535	1 289	1 467	740	601	14 756	Extranjeros
Permanencia Promedio (días)	1,3	1,2	1,3	1,2	1,2	1,3	1,2	1,2	1,2	1,2	1,2	1,2	1,2	1,2	1,2	Permanencia Promedio (días)
Nacionales	1,2	1,2	1,3	1,2	1,2	1,3	1,2	1,2	1,2	1,2	1,2	1,2	1,2	1,2	1,2	Nacionales
Extranjeros	1,5	1,4	1,4	1,5	1,8	1,8	1,9	2,0	1,8	1,9	1,8	1,5	1,5	1,5	1,7	Extranjeros
Oferta Promedio																Oferta Promedio
Número de establecimiento	552	572	581	595	604	610	617	624	626	629	632	633	633	635	618	Número de establecimiento
Número de habitaciones	8 263	8 494	8 533	8 682	8 756	8 837	8 891	8 948	9 016	9 063	9 094	9 116	9 093	9 127	8 930	Número de habitaciones
Número de plazas-cama	13 717	14 089	14 111	14 343	14 437	14 583	14 655	14 705	14 808	14 903	14 962	14 996	14 962	15 030	14 708	Número de plazas-cama
Indicadores Promedios																Indicadores Promedios
Tasa Neta de Ocupación de Habitaciones (%) 1/	22,5	21,8	21,4	22,2	21,4	24,3	23,9	21,9	26,9	24,2	23,5	24,2	24,3	22,6	23,4	Tasa Neta de Ocupación de Habitaciones (%) 1/
Tasa Neta de Ocupación de Camas (%) 2/	18,6	17,1	16,2	17,2	16,7	19,3	19,4	17,4	22,0	19,6	18,6	20,7	20,5	18,9	18,9	Tasa Neta de Ocupación de Camas (%) 2/
Total Empleo Promedio	1 441	1 467	1 452	1 472	1 476	1 523	1 526	1 523	1 532	1 526	1 528	1 542	1 498	1 523	1 510	Total Empleo Promedio

1/ TNOH = (Total de habitaciones ocupadas)*100 / (Total de habitaciones disponibles * n° de noches en el mes).

2/ TNOC = (Total de pernoctaciones)*100 / (Total de plazas-camas disponibles * n° de noches en el mes).

Fuente: MINCETUR, www.mincetur.gob.pe

Elaboración: BCRP, Sucursal Huancayo.

ANEXO 10

TIPO DE CAMBIO EN EL MERCADO PARALELO DE LA CIUDAD DE HUANCAYO
(Soles por dólar norteamericano)

	2002		2003		2004		2005		2006		2007		2008		2009	
	COMPRA	VENTA	COMPRA	VENTA	COMPRA	VENTA	COMPRA	VENTA	COMPRA	VENTA	COMPRA	VENTA	COMPRA	VENTA	COMPRA	VENTA
Enero	3,455	3,465	3,500	3,512	3,471	3,481	3,271	3,277	3,329	3,332	3,197	3,208	2,952	2,968	3,156	3,165
Febrero	3,471	3,480	3,484	3,493	3,480	3,490	3,252	3,260	3,252	3,260	3,189	3,197	2,903	2,914	3,236	3,244
Marzo	3,458	3,468	3,480	3,490	3,468	3,478	3,252	3,261	3,346	3,358	3,185	3,192	2,804	2,824	3,184	3,193
Abril	3,450	3,460	3,473	3,482	3,466	3,476	3,241	3,252	3,343	3,346	3,182	3,189	2,749	2,765	3,094	3,104
Mayo	3,454	3,464	3,480	3,487	3,486	3,494	3,250	3,261	3,289	3,298	3,166	3,173	2,824	2,836	2,998	3,007
Junio	3,484	3,494	3,481	3,488	3,483	3,491	3,250	3,259	3,265	3,266	3,166	3,174	2,907	2,917	2,973	2,996
Julio	3,541	3,552	3,475	3,484	3,471	3,473	3,249	3,259	3,243	3,245	3,162	3,171	2,866	2,878	3,012	3,070
Agosto	3,564	3,575	3,478	3,484	3,402	3,416	3,251	3,261	3,229	3,241	3,155	3,163	2,890	2,902	2,953	2,962
Setiembre	3,615	3,627	3,480	3,482	3,345	3,357	3,296	3,307	3,240	3,247	3,137	3,145	2,971	2,978	2,909	2,918
Octubre	3,614	3,626	3,475	3,483	3,225	3,241	3,302	3,310	3,236	3,243	3,017	3,026	3,083	3,094	2,868	2,875
Noviembre	3,589	3,603	3,471	3,482	3,301	3,305	3,371	3,383	3,214	3,221	2,996	3,025	3,096	3,107	2,877	2,886
Diciembre	3,524	3,536	3,469	3,477	3,280	3,288	3,421	3,446	3,207	3,212	2,983	2,992	3,105	3,114	2,862	2,877

Fuente: Sondeo diario en el Mercado Paralelo de la Ciudad de Huancayo.

Elaboración: BCRP, Sucursal Huancayo.

ANEXO 11

JUNÍN: EXPORTACIONES FOB POR GRUPO DE PRODUCTOS 1/
(MILES US\$ VALOR FOB)

TIPO	2 008		2 009												TIPO	
	ENE - DIC	DIC	ENE	FEB	MAR	ABR	MAY	JUN	JUL	AGO	SET	OCT	NOV	DIC		ENE - DIC
Productos Tradicionales	1 455 554	93 957	72 735	64 052	81 377	32 140	56 609	50 489	16 099	31 594	34 616	60 381	62 348	38 635	601 075	Productos Tradicionales
Agropecuario	50 114	4 324	2 876	1 479	180	113	62	2 172	2 836	5 051	5 562	5 216	6 197	1 443	33 187	Agropecuario
Minero 2/	1 405 440	89 633	69 858	62 572	81 197	32 027	56 547	48 317	13 263	26 543	29 054	55 165	56 151	37 192	567 888	Minero 2/
Productos No Tradicionales	17 617	1 109	1 750	1 704	1 761	786	1 327	1 944	954	672	1 100	731	1 139	1 021	14 889	Productos No Tradicionales
Agropecuario	7 826	670	310	286	188	62	251	71	340	464	640	625	895	546	4 680	Agropecuario
Pesquero	2 712	31	493	0	299	480	306	354	93	102	270	31	22	182	2 633	Pesquero
Textil	360	14	31	625	325	25	431	909	335	17	39	7	22	28	2 792	Textil
Maderas y papeles, y sus manif.	1 022	2	0	11	51	101	33	18	120	81	65	67	103	249	898	Maderas y papeles, y sus manif.
Químicos	628	69	571	523	524	0	72	443	0	1	0	0	0	0	2 134	Químicos
Minerales no metálicos	37	0	1	9	12	7	82	0	0	0	69	0	84	0	265	Minerales no metálicos
Sidero - Metalúrgicos y joyería	4 796	285	337	239	346	101	152	144	0	0	4	0	0	9	1 331	Sidero - Metalúrgicos y joyería
Metal - Mecánicos	26	0	0	9	14	0	0	0	62	0	0	0	0	5	91	Metal - Mecánicos
Otros No Tradicionales	210	38	6	2	2	12	0	4	3	8	12	0	13	2	65	Otros No Tradicionales
TOTAL EXPORTACIONES	1 473 171	95 066	74 484	65 755	83 138	32 926	57 936	52 433	17 053	32 266	35 716	61 112	63 487	39 656	615 964	TOTAL EXPORTACIONES

1/ Cifras Preliminares.

2/ Incluye minerales refinados.

Fuente: SUNAT. www.sunat.gob.pe

Elaboración: BCRP, Sucursal Huancayo.

ANEXO 12

JUNÍN: EXPORTACIONES FOB DE PRODUCTOS TRADICIONALES 1/
(MILES US\$ VALOR FOB)

TIPO	2 008		2 009												TIPO	
	ENE - DIC	DIC	ENE	FEB	MAR	ABR	MAY	JUN	JUL	AGO	SET	OCT	NOV	DIC		ENE - DIC
AGRÍCOLA	50 114	4 324	2 876	1 479	180	113	62	2 172	2 836	5 051	5 562	5 216	6 197	1 443	33 187	AGRÍCOLA
Café	0															Café
Volúmen (TM)	16 736	1 583	1 214	517	76	0	0	597	924	1 590	1 783	1 638	1 770	432	10 540	Volúmen (TM)
Valor (Miles US\$)	50 114	4 324	2 876	1 403	180	0	1	1 908	2 836	5 023	5 562	5 160	6 163	1 443	32 554	Valor (Miles US\$)
Lana																Lana
Volúmen (TM)				43	0	92	47	172	0	21	0	49	24	0	447	Volúmen (TM)
Valor (Miles US\$)				77	0	113	61	264	0	29	0	56	34	0	633	Valor (Miles US\$)
MINEROS	1 405 440	89 633	69 858	62 572	81 197	32 027	56 547	48 317	13 263	26 543	29 054	55 165	56 151	37 192	567 888	MINEROS
Plata																Plata
Volúmen (TM)	0	0	0	0	0	0	0	0	0	0	0	0	0	0	0	Volúmen (TM)
Valor (Miles US\$)	0	0	0	0	0	0	0	0	0	0	0	0	0	0	0	Valor (Miles US\$)
Cobre																Cobre
Volúmen (TM)	426	0	0	0	1 788	2 525	1 205	629	0	0	0	3 941	1 272	368	11 729	Volúmen (TM)
Valor (Miles US\$)	1 021	0	0	0	2 772	3 795	1 283	1 815	0	0	0	13 454	3 101	721	26 942	Valor (Miles US\$)
Plomo																Plomo
Volúmen (TM)	33 166	6 944	0	2 254	958	1 567	4 111	10 470	4 112	3 407	8 094	4 493	6 900	2 215	48 581	Volúmen (TM)
Valor (Miles US\$)	53 010	9 845	0	3 468	1 743	1 936	9 161	22 699	7 531	4 240	12 645	13 078	16 550	6 750	99 801	Valor (Miles US\$)
Zinc																Zinc
Volúmen (TM)	168 724	24 935	3 934	3 022	28 105	22 116	12 449	32 096	6 498	26 210	22 007	47 903	47 529	33 577	285 447	Volúmen (TM)
Valor (Miles US\$)	97 654	12 350	1 794	1 377	10 929	9 057	6 553	13 987	3 101	12 994	12 392	25 853	32 385	25 778	156 199	Valor (Miles US\$)
Minerales Refinados	1 253 754	67 438	68 064	57 728	65 754	17 239	39 550	9 817	2 631	9 309	4 017	2 781	4 115	3 943	284 946	Minerales Refinados
• Plata refinada																• Plata refinada
Volúmen (TM)	1 059	94	92	78	88	18	33	0	0	17	0	0	0	0	326	Volúmen (TM)
Valor (Miles US\$)	508 733	30 921	33 462	32 976	38 338	7 470	14 480	59	0	7 942	0	0	0	0	134 726	Valor (Miles US\$)
• Cobre refinado																• Cobre refinado
Volúmen (TM)	48 440	4 190	4 335	2 656	4 177	1 138	2 847	0	0	0	0	0	0	0	15 153	Volúmen (TM)
Valor (Miles US\$)	342 810	15 013	13 501	8 609	14 522	4 744	12 578	0	0	0	0	0	0	0	53 954	Valor (Miles US\$)
• Plomo refinado																• Plomo refinado
Volúmen (TM)	106 074	9 163	9 507	8 243	5 427	0	1 613	201	144	0	0	0	0	0	25 135	Volúmen (TM)
Valor (Miles US\$)	240 820	11 102	11 266	10 064	6 518	0	2 362	309	222	0	0	0	0	0	30 742	Valor (Miles US\$)
• Zinc refinado																• Zinc refinado
Volúmen (TM)	36 822	3 959	3 779	2 313	1 769	0	566	613	0	0	0	0	0	0	9 040	Volúmen (TM)
Valor (Miles US\$)	80 040	5 458	4 597	2 759	2 105	0	884	953	0	0	0	0	0	0	11 298	Valor (Miles US\$)
• Oro refinado																• Oro refinado
Volúmen (Kilogramos)	1 697	137	114	78	126	35	109	43	97	60	158	109	139	139	1 209	Volúmen (Kilogramos)
Valor (Miles US\$)	47 222	3 615	3 129	2 318	3 772	1 024	3 227	1 048	2 408	1 367	4 017	2 781	3 996	3 943	33 029	Valor (Miles US\$)
• Otros refinados (US\$)	34 128	1 329	2 109	1 003	499	4 001	6 018	7 448	0	0	0	0	118	0	21 196	• Otros refinados (US\$)
TOTAL	1 455 554	93 957	72 735	64 052	81 377	32 140	56 609	50 489	16 099	31 594	34 616	60 381	62 348	38 635	601 075	TOTAL

1/ Cifras Preliminares.

Fuente: SUNAT. www.sunat.gob.pe

Elaboración: BCRP, Sucursal Huancayo.

ANEXO 13

JUNÍN: EXPORTACIONES FOB DE PRODUCTOS NO TRADICIONALES 1/
(MILES US\$)

TIPO	2 008		2 009												TIPO	
	ENE - DIC	DIC	ENE	FEB	MAR	ABR	MAY	JUN	JUL	AGO	SET	OCT	NOV	DIC		ENE - DIC
Agropecuarios	7 826	670	310	286	188	62	251	71	340	464	640	625	895	546	4 680	Agropecuarios
Alcachofas	1 626	424	223	196	160	46	169	22	0	84	199	165	209	105	1 579	Alcachofas
Maiz	35	35	0	0	0	0	0	0	0	0	0	0	0	0	0	Maiz
Maca	171	0	6	1	0	14	50	0	5	41	22	93	57	0	289	Maca
Naranjas	533	0	0	0	0	0	0	0	0	45	0	0	0	0	45	Naranjas
Cacao	3 398	0	0	0	0	0	0	24	112	111	124	0	194	0	565	Cacao
Papa preparada o conservada	24	0	0	0	0	0	0	0	0	2	0	16	0	16	35	Papa preparada o conservada
Follajes	42	0	0	0	0	0	0	0	0	0	0	0	0	0	0	Follajes
Jengibre	654	105	0	0	0	0	32	22	156	50	210	178	191	283	1 122	Jengibre
Quinua	49	49	51	55	8	0	0	0	51	100	50	48	48	0	412	Quinua
Resto	1 294	56	31	34	20	1	0	4	16	30	35	125	196	142	635	Resto
Pesquero	2 712	31	493	0	299	480	306	354	93	102	270	31	22	182	2 633	Pesquero
Trucha congelada	897	0	255	0	91	94	96	0	69	71	110	0	0	0	788	Trucha congelada
Trucha fresca o refrigerada	152	0	0	0	0	15	5	18	23	30	23	28	21	22	184	Trucha fresca o refrigerada
Filetes congelados	1 531	0	238	0	207	369	206	336	0	0	136	0	0	160	1 652	Filetes congelados
Resto	132	31	0	0	0	1	0	0	1	1	1	3	1	1	9	Resto
Textil	360	14	31	625	325	25	431	909	335	17	39	7	22	28	2 792	Textil
Maderas y papeles	1 022	2	0	11	51	101	33	18	120	81	65	67	103	249	898	Maderas y papeles
Madera aserrada	816	0	0	0	0	0	0	0	0	0	0	52	23	105	181	Madera aserrada
Madera moldurada	99	0	0	0	0	0	0	0	0	0	0	0	0	0	0	Madera moldurada
Tablillas y frisos para parques	84	0	0	11	51	101	33	18	120	81	18	0	80	144	656	Tablillas y frisos para parques
Resto	23	2	0	0	0	0	0	0	0	0	47	15	0	0	62	Resto
Químicos	628	69	571	523	524	0	72	443	0	1	0	0	0	0	2 134	Químicos
Minerales no metálicos	37	0	1	9	12	7	82	0	0	0	69	0	84	0	265	Minerales no metálicos
Cemento portland	0	0	0	0	0	0	82	0	0	0	68	0	67	0	218	Cemento portland
Artículos de cerámica	2	0	1	0	0	0	0	0	0	0	1	0	0	0	3	Artículos de cerámica
Marmol y Travertinos	35	0	0	9	12	7	0	0	0	0	0	0	17	0	44	Marmol y Travertinos
Resto	1	0	0	0	0	0	0	0	0	0	0	0	0	0	0	Resto
Sidero - Metalúrgicos y joyería	4 796	285	337	239	346	101	152	144	0	0	4	0	0	9	1 331	Sidero - Metalúrgicos y joyería
Metal - Mecánicos	26	0	0	9	14	0	0	0	62	0	0	0	0	5	91	Metal - Mecánicos
Otros No Tradicionales	210	38	6	2	2	12	0	4	3	8	12	0	13	2	65	Otros No Tradicionales
TOTAL	17 617	1 109	1 750	1 704	1 761	786	1 327	1 944	954	672	1 100	731	1 139	1 021	14 889	TOTAL

1/ Cifras Preliminares.

Fuente: SUNAT. www.sunat.gob.pe

Elaboración: BCRP, Sucursal Huancayo.

ANEXO 14

JUNÍN: EXPORTACIONES FOB POR BLOQUE ECONÓMICO Y PAÍSES 1/
(MILES US\$ DE VALOR FOB)

BLOQUE ECONÓMICO	2 008		2 009												BLOQUE ECONÓMICO	
	ENE - DIC	DIC	ENE	FEB	MAR	ABR	MAY	JUN	JUL	AGO	SET	OCT	NOV	DIC		ENE - DIC
I. AMÉRICA	731 897	41 128	49 955	43 320	48 828	12 632	26 000	3 688	2 324	11 206	6 970	7 267	19 272	8 966	240 427	I. AMÉRICA
A. TLCAN	419 739	21 437	36 500	31 235	31 124	5 551	17 249	752	1 226	9 098	6 473	3 605	16 094	4 015	162 922	A. TLCAN
Canadá	1 627	135	177	59	171	340	169	402	63	194	3 493	2 751	7 816	160	15 794	Canadá
Estados Unidos	417 439	21 298	36 262	31 176	30 953	5 211	17 080	350	402	8 904	2 980	792	8 154	3 855	146 120	Estados Unidos
México	673	4	61	0	0	0	0	0	761	0	0	63	124	0	1 009	México
B. CAN	33 482	4 023	1 392	2 419	1 200	0	450	858	62	26	496	370	67	172	7 512	B. CAN
Bolivia	741	103	0	84	124	0	0	0	0	0	0	0	0	0	208	Bolivia
Colombia	26 357	3 673	1 110	2 090	948	0	280	817	0	26	496	370	67	172	6 376	Colombia
Ecuador	6 384	246	282	244	129	0	170	41	62	0	0	0	0	0	928	Ecuador
C. MERCOSUR	190 619	9 735	7 556	6 720	10 531	2 940	4 858	500	719	2 082	0	3 262	3 111	4 725	47 004	C. MERCOSUR
Argentina	498	0	0	11	0	0	0	0	0	0	0	0	0	0	11	Argentina
Brasil	190 120	9 735	7 556	6 632	10 531	2 828	4 797	236	719	2 053	0	3 206	3 077	4 725	46 360	Brasil
Paraguay	0	0	0	0	0	0	0	0	0	0	0	0	0	0	0	Paraguay
Uruguay	0	0	0	77	0	113	61	264	0	29	0	56	34	0	633	Uruguay
D. OTROS PAÍSES	88 057	5 933	4 507	2 946	5 973	4 140	3 443	1 578	316	0	1	29	0	54	22 988	D. OTROS PAÍSES
Chile	19 407	477	1 224	1 452	3 229	1 877	366	531	0	0	1	0	0	0	8 681	Chile
Venezuela	68 361	5 457	3 283	1 494	2 677	2 263	3 077	1 047	316	0	0	0	0	0	14 157	Venezuela
Resto de América	289	0	0	0	67	0	0	0	0	0	0	29	0	54	151	Resto de América
II. EUROPA	283 639	13 272	16 184	9 330	16 041	2 684	7 795	9 519	5 004	10 410	8 792	30 136	12 684	10 360	138 940	II. EUROPA
A. UNIÓN EUROPEA	234 750	9 503	12 962	7 007	12 129	2 556	7 659	8 471	2 594	9 033	4 602	27 351	8 688	6 415	109 466	A. UNIÓN EUROPEA
Alemania	19 105	597	823	393	53	23	0	1 068	1 809	3 274	2 489	3 361	4 323	507	18 124	Alemania
Bélgica - Luxemburgo	43 809	1 215	1 313	647	0	511	351	420	434	231	1 394	13 105	2 188	5 664	26 257	Bélgica - Luxemburgo
España	24 878	1 109	1 975	0	5 413	1 512	0	4 955	0	5 090	0	10 369	131	0	29 445	España
Francia	2 105	318	392	163	160	48	49	0	50	112	273	184	303	125	1 856	Francia
Italia	89 265	2 522	2 526	871	3 104	462	4 487	17	0	69	5	0	126	0	11 668	Italia
Países Bajos	21 740	44	3 017	1 632	1 632	0	2 728	0	36	45	83	48	110	42	9 374	Países Bajos
Reino Unido	28 217	2 969	2 594	3 269	1 766	0	0	0	0	0	4	130	0	0	7 763	Reino Unido
Suecia	1 706	365	161	29	0	0	0	0	195	141	219	155	707	76	1 684	Suecia
Resto Unión Europea	3 924	364	160	5	0	0	44	2 011	69	71	135	0	801	0	3 295	Resto Unión Europea
B. OTROS PAÍSES	48 889	3 769	3 223	2 323	3 912	128	137	1 048	2 410	1 377	4 190	2 785	3 996	3 946	29 475	B. OTROS PAÍSES
Suiza	47 973	3 618	3 129	2 323	3 772	5	1	1 048	2 410	1 377	4 017	2 785	3 996	3 946	28 809	Suiza
Resto de Europa	916	151	93	0	140	123	135	0	0	0	173	0	0	0	665	Resto de Europa
III. ASIA	435 659	39 655	7 284	11 437	18 269	16 819	23 359	39 226	8 955	9 944	19 309	19 044	31 531	18 904	224 080	III. ASIA
China	51 396	9 012	3 005	6 673	7 416	11 945	9 277	4 666	2 148	5 068	14 211	1 828	8 324	16 490	91 053	China
Japón	153 803	8 338	1 991	220	285	348	135	330	105	1 405	0	2 792	1 683	0	9 294	Japón
Taiwan	184 289	7 981	2 092	2 362	4 640	0	7	0	238	0	0	6	0	18	9 362	Taiwan
Corea del sur	42 641	12 164	0	2 127	5 309	2 001	13 940	34 229	6 411	3 366	5 048	14 370	17 494	2 396	106 692	Corea del sur
Resto de Asia	3 529	2 161	196	55	619	2 525	0	0	51	105	50	48	4 029	0	7 679	Resto de Asia
IV. AFRICA	21 559	978	1 061	1 669	0	791	782	0	770	707	645	4 665	0	1 426	12 516	IV. AFRICA
V. OCEANIA	417	32	0	0	0	0	0	0	0	0	0	0	0	0	0	V. OCEANIA
TOTAL EXPORTACIONES	1 473 171	95 066	74 484	65 755	83 138	32 926	57 936	52 433	17 053	32 266	35 716	61 112	63 487	39 656	615 964	TOTAL EXPORTACIONES

1/ Cifras Preliminares.
Fuente: SUNAT, www.sunat.gob.pe
Elaboración: BCRP, Sucursal Huancayo.

ANEXO 15

JUNÍN: INGRESOS CORRIENTES DEL GOBIERNO CENTRAL
(Miles de nuevos soles)

	2 008		2 009												ENE - DIC	
	ENE - DIC	DIC	ENE	FEB	MAR	ABR	MAY	JUN	JUL	AGO	SET	OCT	NOV	DIC		
I. INGRESOS TRIBUTARIOS	256 397	21 466	24 833	16 799	18 972	24 965	14 901	16 921	19 067	21 795	21 989	23 523	23 098	25 331	252 195	I. INGRESOS TRIBUTARIOS
1). Impuesto a la Renta	141 180	10 881	13 397	10 587	11 005	15 264	6 671	7 617	9 935	10 867	11 250	10 652	10 962	11 958	130 167	1). Impuesto a la Renta
Personas Naturales	24 946	1 996	2 632	1 308	1 511	4 958	1 716	1 634	1 659	2 063	1 814	1 880	1 920	2 243	25 340	Personas Naturales
Personas Jurídicas	102 228	8 602	10 624	9 159	8 431	6 443	4 528	5 679	7 861	8 639	9 270	8 633	8 868	9 627	97 763	Personas Jurídicas
Regularización	14 006	283	141	120	1 063	3 863	427	304	415	164	166	139	174	88	7 064	Regularización
2). Impuesto a las Importaciones	0	0	0	0	0	0	0	0	0	0	0	0	0	0	0	2). Impuesto a las Importaciones
3). Impuesto a la Prod. y Consumo	78 498	7 204	9 240	4 429	5 936	6 898	5 212	6 492	6 280	7 774	7 625	9 557	8 553	9 860	87 856	3). Impuesto a la Prod. y Consumo
Impuesto General a las Ventas	78 430	7 198	9 237	4 426	5 933	6 896	5 209	6 488	6 276	7 770	7 621	9 555	8 549	9 857	87 819	Impuesto General a las Ventas
Interno	78 430	7 198	9 237	4 426	5 933	6 896	5 209	6 488	6 276	7 770	7 621	9 555	8 549	9 857	87 819	Interno
Importaciones	0	0	0	0	0	0	0	0	0	0	0	0	0	0	0	Importaciones
Impuesto Selectivo al Consumo (ISC)	68	5	3	3	3	2	2	4	4	4	3	2	4	3	37	Impuesto Selectivo al Consumo (ISC)
4). Otros Ingresos Tributarios	36 719	3 382	2 196	1 783	2 031	2 802	3 018	2 812	2 853	3 154	3 113	3 314	3 583	3 513	34 173	4). Otros Ingresos Tributarios
II. INGRESOS NO TRIBUTARIOS	2	0	0	2	0	0	0	1	0	0	0	0	0	2	5	II. INGRESOS NO TRIBUTARIOS
TOTAL INGRESOS CORRIENTES (I+II)	256 398	21 466	24 833	16 801	18 972	24 965	14 901	16 922	19 067	21 795	21 989	23 523	23 098	25 333	252 200	TOTAL INGRESOS CORRIENTES (I+II)

Fuente: Superintendencia Nacional de Administración Tributaria - SUNAT

Elaboración: BCRP, Sucursal Huancayo.

ANEXO 16

GOBIERNO REGIONAL DE JUNÍN: GASTOS COMPROMETIDOS POR GENERICA DE GASTOS
(En miles de nuevos soles)

	2 008		2009												ENE - DIC	
	ENE - DIC	DIC	ENE	FEB	MAR	ABR	MAY	JUN	JUL	AGO	SET	OCT	NOV	DIC		
GASTOS CORRIENTES	559 087	55 057	41 756	54 460	45 777	47 041	52 999	48 303	61 900	51 217	48 192	47 514	48 432	68 111	615 703	GASTOS CORRIENTES
Personal y Oblig. Sociales	394 998	36 431	31 131	38 516	32 260	32 398	32 378	33 293	43 183	32 670	32 491	32 768	33 234	43 184	417 505	Personal y Oblig. Sociales
Pens. y Otras Prest. Sociales	104 578	11 847	7 831	11 017	8 188	8 081	8 517	8 082	12 672	8 194	8 060	8 335	8 286	14 443	111 705	Pens. y Otras Prest. Sociales
Bienes y Servicios	57 600	6 527	2 709	3 517	5 175	6 469	4 955	6 837	5 819	6 760	6 804	6 325	6 822	8 152	70 344	Bienes y Servicios
Donaciones y Transferencias	0	0	0	0	0	0	7 064	0	0	3 506	0	0	0	880	11 450	Donaciones y Transferencias
Otros Gastos Corrientes	1 911	252	85	1 409	154	93	85	91	227	86	837	87	90	1 453	4 699	Otros Gastos Corrientes
GASTOS DE CAPITAL	132 587	41 183	25 709	2 918	5 752	13 182	22 664	15 099	9 698	14 055	16 577	15 449	31 088	18 478	190 670	GASTOS DE CAPITAL
Adq. de Act. No Financieros	111 631	38 561	25 707	2 916	5 748	13 175	22 657	15 095	9 514	14 018	16 577	15 449	30 971	18 478	190 306	Adq. de Act. No Financieros
Adq. de Activos. Financieros	863	0	2	2	4	7	7	4	184	37	0	0	117	0	364	Adq. de Activos. Financieros
Otros Gastos de Capital	20 093	2 621	0	0	0	0	0	0	0	0	0	0	0	0	0	Otros Gastos de Capital
TOTAL	691 674	96 239	67 465	57 378	51 529	60 223	75 664	63 402	71 598	65 272	64 769	62 963	79 521	86 589	806 373	TOTAL

Fuente: Gobierno Regional de Junín.
Elaboración: BCRP, Sucursal Huancayo.

ANEXO 17

GOBIERNO REGIONAL DE JUNÍN: GASTOS COMPROMETIDOS POR UNIDAD EJECUTORA
(En miles de nuevos soles)

	2 008		2009												ENE - DIC	
	ENE - DIC	DIC	ENE	FEB	MAR	ABR	MAY	JUN	JUL	AGO	SET	OCT	NOV	DIC		
GASTOS CORRIENTES	559 087	55 057	41 756	54 460	45 777	47 041	52 999	48 303	61 900	51 217	48 192	47 514	48 432	68 111	615 703	GASTOS CORRIENTES
Gob. Reg. Junín	13 507	1 703	896	1 470	1 066	1 056	8 235	1 085	1 298	4 950	1 302	1 681	1 508	3 382	27 930	Gob. Reg. Junín
M. Producción	2 068	208	168	192	144	169	168	176	189	175	169	149	146	165	2 009	M. Producción
M. Agricultura	9 370	1 945	644	878	647	640	648	778	956	674	744	740	692	4 004	12 044	M. Agricultura
M. Transportes	8 868	1 876	427	703	630	552	557	790	1 056	819	724	503	1 550	1 732	10 044	M. Transportes
M. Educación	399 703	37 805	31 640	39 989	31 687	32 076	32 131	32 964	44 732	32 438	32 420	32 459	32 921	44 303	419 762	M. Educación
M. Salud	125 571	11 520	7 982	11 228	11 603	12 548	11 259	12 509	13 669	12 160	12 833	11 983	11 615	14 525	143 914	M. Salud
GASTOS DE CAPITAL	132 587	41 183	25 709	2 918	5 752	13 182	22 664	15 099	9 698	14 055	16 577	15 449	31 088	18 478	190 670	GASTOS DE CAPITAL
Gob. Reg. Junín	123 491	37 950	25 679	2 827	5 391	12 624	21 646	14 290	7 385	11 198	15 118	12 028	27 194	16 569	171 949	Gob. Reg. Junín
M. Producción	855	0	0	0	0	0	2	0	9	5	5	3	6	9	39	M. Producción
M. Agricultura	1 832	456	0	29	36	24	24	17	182	59	120	2 547	2 319	304	5 659	M. Agricultura
M. Transportes	222	0	0	0	6	3	323	415	669	600	639	168	189	141	3 154	M. Transportes
M. Educación	2 322	1 762	14	20	34	49	118	57	42	51	39	41	445	124	1 035	M. Educación
M. Salud	3 864	1 014	16	42	284	483	552	320	1 411	2 141	656	662	936	1 332	8 834	M. Salud
TOTAL	691 674	96 239	67 465	57 378	51 529	60 223	75 664	63 402	71 598	65 272	64 769	62 963	79 521	86 589	806 373	TOTAL

Fuente: Gobierno Regional de Junín.
Elaboración: BCRP, Sucursal Huancayo.

ANEXO 18

GOBIERNO REGIONAL DE JUNÍN: PROGRAMA DE INVERSIONES COMPROMETIDAS 2008 - 2009 1/
(En miles de nuevos soles)

	2 008		2009												ENE - DIC	
	ENE - DIC	DIC	ENE	FEB	MAR	ABR	MAY	JUN	JUL	AGO	SET	OCT	NOV	DIC		
Administración y Planeamiento	640	180	5	12	10	201	263	177	465	807	515	646	473	592	4 165	Administración y Planeamiento
Plmto, Gest. y Resv. de Contingencia	640	180	5	12	10	201	263	177	465	807	515	646	473	592	4 165	Plmto, Gest. y Resv. de Contingencia
Deuda pública	0	0	0	0	0	0	0	0	0	0	0	0	0	0	0	0
Agropecuaria	10 154	2 091	17	187	149	142	150	203	107	650	2 786	3 659	4 792	2 695	15 536	Agropecuaria
Protección y Previsión Social	2 264	969	0	0	0	0	23	55	734	712	154	304	187	256	2 424	Protección y Previsión Social
Defensa y Seguridad Nacional	962	0	77	148	1 153	0	16	13	71	19	59	43	15	14	1 630	Defensa y Seguridad Nacional
Defensa y Seguridad Nacional	962	0	77	148	1 153	0	16	13	71	19	59	43	15	14	1 325	Defensa y Seguridad Nacional
Orden Público y Seguridad	0	0	0	80	0	0	16	13	71	19	59	43	3	0	304	Orden Público y Seguridad
Educación y Cultura	14 306	2 451	854	1 243	586	1 709	726	1 836	1 414	1 242	5 706	2 031	1 476	5 548	24 371	Educación y Cultura
Educación	14 306	2 451	854	1 243	586	1 709	726	1 759	1 367	1 131	5 586	1 717	1 226	5 299	23 202	Educación
Cultura y Deporte	0	0	0	0	0	0	0	78	47	112	119	314	250	249	1 169	Cultura y Deporte
Energía y Recurso Minerales	1 624	93	708	0	20	16	320	101	257	54	129	35	65	206	1 911	Energía y Recurso Minerales
Energía	1 624	93	708	0	20	8	259	85	208	21	0	0	21	66	1 396	Energía
Minería	0	0	0	0	0	8	61	16	49	33	129	35	44	141	515	Minería
Trabajo	0	0	61	0	3	0	0	11	0	0	8	0	29	0	113	Trabajo
Industria, Comercio y Servicios	2 245	226	32	190	205	172	234	277	569	1 313	1 031	598	497	631	5 748	Industria, Comercio y Servicios
Industria	630	67	0	0	0	0	0	0	0	0	0	0	0	0	0	Industria, Comercio y Servicios
Comercio	0	0	0	111	132	87	98	85	123	156	168	112	93	217	1 383	Comercio
Turismo	1 614	159	32	79	73	85	136	192	445	1 157	862	486	405	414	4 366	Turismo
Salud y Saneamiento	64 972	31 357	23 908	572	2 877	4 559	16 673	9 314	4 185	5 952	3 661	4 060	5 574	5 732	87 066	Salud y Saneamiento
Salud	5 657	140	44	106	333	515	552	351	1 432	2 166	86	663	943	3 319	10 509	Salud
Medio Ambiente	207	34	8	80	138	212	16 121	150	204	64	815	54	2 580	384	20 812	Medio Ambiente
Saneamiento	59 107	31 184	23 857	385	2 407	3 832	0	8 813	2 549	3 722	2 759	3 343	2 050	2 029	55 745	Saneamiento
Transportes	13 624	1 195	44	565	745	6 377	4 251	3 109	1 703	3 264	2 524	4 070	17 856	2 796	47 304	Transportes
Pesca	841	0	0	0	0	0	2	0	9	5	5	3	6	9	39	Pesca
TOTAL DE INVERSIONES	111 631	38 561	25 707	2 916	5 748	13 175	22 657	15 095	9 514	14 018	16 577	15 449	30 971	18 478	190 306	TOTAL

1/ Preliminar.

Fuente: Gobierno Regional de Junín.

Elaboración: BCRP, Sucursal Huancayo.

ANEXO 19

JUNÍN: DEPÓSITOS EN EL SISTEMA FINANCIERO
(Miles de nuevos soles)

TIPO DE EMPRESA	2008	2009											
	DIC	ENE	FEB	MAR	ABR	MAY	JUN	JUL	AGO	SET	OCT	NOV	DIC
I. EMPRESAS BANCARIAS	688 162	656 184	677 814	670 786	707 705	702 998	741 071	749 107	732 456	721 670	691 465	693 250	712 446
Crédito	348 145	332 365	333 058	346 853	334 497	319 172	322 409	339 597	334 410	322 985	306 295	299 136	310 372
Interbank	67 971	66 430	79 012	77 720	110 482	125 513	126 326	123 681	123 013	124 392	121 452	121 954	114 487
Scotiabank	86 515	104 149	110 925	97 126	113 303	93 750	99 837	100 520	96 840	96 740	88 264	83 433	96 376
Continental	133 490	128 323	130 585	125 630	124 308	125 765	142 695	138 968	131 565	130 549	127 880	135 453	143 375
Mi Banco	27 213	4 821	4 474	4 913	7 585	21 690	35 634	36 813	36 969	37 083	37 234	36 773	37 155
Banco del Trabajo	17 556												
Banco Financiero	4 011	3 303	3 500	3 526	3 463	3 562	10 620	5 800	5 824	5 898	5 893	11 691	5 651
Azteca del Perú	3 260	16 793	16 260	15 018	14 066	13 548	3 550	3 727	3 835	4 023	4 447	4 810	5 029
II. INSTITUCIONES DE MICROFINANZAS	311 618	331 490	340 076	348 042	361 746	371 557	358 190	376 453	361 876	365 073	369 490	367 766	356 452
Empresas Financieras	-	29 742	30 869	33 176	34 158	35 823	19 504	34 676	34 148	34 292	33 458	27 027	20 318
CrediScotia	-	29 742	30 869	33 176	34 158	35 823	19 504	34 676	34 148	34 292	33 458	27 027	20 318
Financiera TFC	-	-	-	-	-	-	-	-	-	-	-	-	-
Financiera Confianza	-	-	-	-	-	-	-	-	-	-	-	-	-
Financiera Edificar	-	-	-	-	-	-	-	-	-	-	-	-	-
Cajas Municipales	300 786	291 443	299 210	304 090	316 600	324 566	326 799	329 376	314 299	317 252	322 464	326 951	322 514
CMAC Huancayo	300 786	291 443	299 210	304 090	316 497	324 243	326 290	328 732	313 528	316 350	321 300	325 695	320 855
CMAC Arequipa					103	322	510	637	745	863	1 060	1 139	1 326
CMAC Piura					-	-	-	7	26	38	104	117	127
CMAC del Santa													206
Cajas Rurales	10 831	10 304	9 997	10 775	10 989	11 169	11 887	12 400	13 430	13 529	13 568	13 788	13 620
Profinanzas	10 831	10 304	9 997	10 775	10 988	11 155	11 833	12 239	13 252	13 293	13 276	13 514	13 334
Credinka					1	14	54	162	177	236	292	274	286
EDPYMES	-	-	-	-	-	-	-	-	-	-	-	-	-
Edpyme Confianza													
Edpyme Raíz	-	-	-	-	-	-	-	-	-	-	-	-	-
Edpyme Efectiva	-	-	-	-	-	-	-	-	-	-	-	-	-
Edpyme Proempresa													
Edpyme Solidaridad													
III. BANCO DE LA NACIÓN	160	160	160	160	287 156	279 532	275 165	291 633	289 547	286 914	280 836	282 761	296 601
TOTAL (I + II + III)	999 940	987 833	1 018 050	1 018 988	1 356 607	1 354 088	1 374 426	1 417 193	1 383 880	1 373 657	1 341 790	1 343 777	1 365 499

Fuente: Superintendencia de Banca y Seguros (SBS).

Elaboración: BCRP, Sucursal Huancayo.

ANEXO 20

JUNÍN: DEPÓSITOS EN EMPRESAS BANCARIAS Y DE MICROFINANZAS POR PRINCIPALES PROVINCIAS - DICIEMBRE 2009
(Miles de nuevos soles)

ENTIDADES FINANCIERAS	DEPÓSITOS												TOTAL DEPÓSITOS		
	HUANCAYO			YAULI			TARMA			CHANCHAMAYO			JUNÍN		
	M/N	M/E	TOTAL	M/N	M/E	TOTAL	M/N	M/E	TOTAL	M/N	M/E	TOTAL	M/N	M/E	TOTAL
I. EMPRESAS BANCARIAS	333 889	199 554	533 443	37 973	20 897	58 870	20 632	14 504	35 136	32 265	18 330	50 595	447 538	264 908	712 446
Crédito	97 443	82 221	179 663	18 282	8 637	26 919	15 438	12 509	27 947	26 932	16 593	43 525	178 918	131 454	310 372
Interbank	83 666	29 148	112 815	911	761	1 672							84 578	29 909	114 487
Scotiabank 1/	61 459	34 917	96 376										61 459	34 917	96 376
Continental	65 483	45 015	110 498	18 779	11 498	30 278				1 859	740	2 599	86 121	57 254	143 375
Mi Banco	18 751	5 664	24 415				4 265	1 936	6 201	3 466	996	4 463	28 430	8 725	37 155
Financiero 2/	3 431	2 196	5 627	1	-	1	7	-	7	8	0	8	3 455	2 197	5 651
Azteca del Perú 3/	3 657	392	4 049				921	59	981				4 578	451	5 029
II. INSTITUCIONES DE MICROFINANZAS	232 453	35 587	268 040	17 865	7 386	25 251	15 437	4 226	19 663	17 190	2 572	19 762	304 520	51 932	356 452
EMPRESAS FINANCIERAS	14 727	2 736	17 463	861	595	1 456	1 267	133	1 399	-	-	-	16 855	3 464	20 318
CrediScotia 4/	14 727	2 736	17 463	861	595	1 456	1 267	133	1 399	-	-	-	16 855	3 464	20 318
Financiera TFC 5/	-	-	-	-	-	-	-	-	-	-	-	-	-	-	-
Financiera Confianza 6/	-	-	-	-	-	-	-	-	-	-	-	-	-	-	-
Financiera Edificar 7/	-	-	-	-	-	-	-	-	-	-	-	-	-	-	-
CAJAS MUNICIPALES	215 585	32 579	248 164	17 004	6 792	23 796	9 508	2 461	11 969	13 847	2 137	15 984	276 386	46 128	322 514
CMAC Huancayo	215 379	32 579	247 958	16 092	6 378	22 470	9 508	2 461	11 969	13 847	2 137	15 984	275 145	45 710	320 855
CMAC Arequipa 8/				912	414	1 326							912	414	1 326
CMAC Piura 9/													123	4	127
CMAC del Santa 10/	206	-	206										206	-	206
CAJAS RURALES	2 141	272	2 413	-	-	-	4 662	1 632	6 295	3 343	434	3 778	11 280	2 340	13 620
Profinanzas	1 917	210	2 127	-	-	-	4 662	1 632	6 295	3 343	434	3 778	11 056	2 279	13 334
Credinka 11/	224	62	286										224	62	286
EDPYMES	-	-	-	-	-	-	-	-	-	-	-	-	-	-	-
Edpyme Raíz	-	-	-	-	-	-	-	-	-	-	-	-	-	-	-
Edpyme Efectiva	-	-	-	-	-	-	-	-	-	-	-	-	-	-	-
Edpyme Proempresa 12/	-	-	-	-	-	-	-	-	-	-	-	-	-	-	-
Edpyme Solidaridad 13/	-	-	-	-	-	-	-	-	-	-	-	-	-	-	-
TOTAL (I + II)	566 342	235 141	801 483	55 838	28 283	84 122	36 069	18 730	54 799	49 455	20 902	70 356	752 058	316 840	1 068 898

1/ Scotiabank a partir de setiembre de 2006, antes Banco Wiese.

2/ Banco Financiero a partir de octubre de 2007.

3/ Azteca del Perú a partir de enero de 2008.

4/ CrediScotia a partir de enero de 2009, antes Banco de Trabajo.

5/ Financiera TFC a partir de agosto de 2008.

6/ Financiera Confianza a partir de setiembre de 2009, antes Edpyme Confianza.

7/ Financiera Edificar a partir de diciembre de 2009.

8/ CMAC Arequipa a partir de abril de 2009.

9/ CMAC Piura a partir de abril de 2009.

10/ CMAC Del Santa a partir de diciembre de 2009.

11/ Credinka a partir de abril de 2009.

12/ Edpyme Proempresa a partir de abril de 2009.

13/ Edpyme Solidaridad a partir de octubre de 2009.

Fuente: Superintendencia de Banca y Seguros (SBS).

Elaboración: BCRP, Sucursal Huancayo.

ANEXO 21

JUNÍN: CRÉDITO DEL SISTEMA FINANCIERO AL SECTOR PRIVADO
(Miles de nuevos soles)

TIPO DE EMPRESA	2008	2009											
	DIC	ENE	FEB	MAR	ABR	MAY	JUN	JUL	AGO	SET	OCT	NOV	DIC
I. EMPRESAS BANCARIAS	969 821	925 509	966 799	972 672	949 430	965 198	965 874	982 397	994 232	1 007 146	1 023 722	1 022 874	1 040 007
Crédito	335 896	327 564	348 634	344 133	337 518	344 135	336 035	344 906	349 165	346 434	349 200	347 566	354 000
Interbank	73 659	76 146	78 957	83 555	86 553	88 964	89 256	90 727	89 392	100 287	101 668	103 574	104 533
Scotiabank	92 351	96 015	95 828	101 042	82 600	82 494	73 464	72 148	75 842	75 058	78 522	63 193	72 120
Continental	249 067	248 211	256 723	251 370	245 382	246 266	259 959	263 000	263 061	261 990	263 797	274 552	273 444
Mi Banco	140 279	145 863	152 345	156 069	158 963	163 742	166 130	169 457	173 575	179 049	184 528	187 758	189 097
Banco del Trabajo	47 463												
Banco Financiero	29 898	30 450	33 033	35 164	37 046	38 160	39 540	40 577	41 559	42 662	44 290	44 476	45 001
Azteca del Perú	1 209	1 259	1 279	1 338	1 369	1 437	1 489	1 582	1 638	1 666	1 717	1 756	1 812
II. INSTITUCIONES DE MICROFINANZAS	517 823	564 511	584 086	594 702	602 399	598 432	593 366	594 600	604 988	615 885	641 648	659 412	673 364
Empresas Financieras	1 514	49 068	46 381	44 250	54 517	53 697	53 879	53 861	54 430	209 847	215 941	221 133	224 614
CrediScotia		47 575	44 927	42 828	53 062	52 238	52 432	52 421	53 018	54 493	55 635	57 324	58 983
Financiera TFC	1 514	1 493	1 454	1 422	1 456	1 459	1 448	1 440	1 412	1 402	1 338	1 301	1 282
Financiera Confianza										153 952	158 968	162 507	164 347
Financiera Edificar													1
Cajas Municipales	297 307	294 055	298 141	298 716	295 571	291 623	287 478	287 594	290 788	291 955	294 012	298 015	303 130
CMAC Huancayo	297 307	294 055	298 141	298 716	295 034	290 326	285 641	284 579	286 389	286 568	287 533	290 368	294 360
CMAC Arequipa					537	1 297	1 837	2 655	3 468	3 885	4 456	5 055	5 301
CMAC Piura					-	-	-	359	930	1 502	2 023	2 593	3 132
CMAC del Santa													336
Cajas Rurales	25 243	25 680	39 344	48 248	49 533	49 757	49 678	50 826	52 846	54 888	57 187	59 439	61 616
Profinanzas	25 243	25 680	39 344	48 248	49 516	49 503	49 201	50 098	51 977	53 704	55 300	56 900	58 912
Credinka					17	254	477	727	869	1 185	1 887	2 539	2 704
EDPYMES	193 759	195 708	200 221	203 488	202 778	203 354	202 330	202 320	206 924	59 195	74 508	80 824	84 004
Edpyme Confianza	139 755	141 608	144 899	147 399	147 668	147 379	146 948	146 449	149 302				
Edpyme Raíz	46 466	46 541	47 800	48 579	47 327	47 644	46 961	47 391	48 588	50 020	51 680	53 827	54 656
Edpyme Efectiva	7 537	7 558	7 522	7 510	7 575	7 866	7 702	7 589	7 942	7 935	7 975	7 962	8 814
Edpyme Proempresa					209	465	720	891	1 092	1 240	1 405	1 749	2 108
Edpyme Solidaridad											13 448	17 286	18 426
III. BANCO DE LA NACIÓN	287	287	287	287								103 366	110 001
IV. AGROBANCO	19 206	20 303	19 145	17 813	19 028	18 788	16 697	15 589	16 377	16 521	18 187	22 830	34 651
TOTAL (I + II + III + IV)	1 507 137	1 510 609	1 570 317	1 585 474	1 570 857	1 582 417	1 575 937	1 592 587	1 615 596	1 639 552	1 683 557	1 808 482	1 858 024

Fuente: Superintendencia de Banca y Seguros (SBS).

Elaboración: BCRP, Sucursal Huancayo.

ANEXO 22

JUNÍN: CRÉDITO DEL SISTEMA FINANCIERO POR PRINCIPALES PROVINCIAS, SIN INCLUIR AL BANCO DE LA NACIÓN Y AGROBANCO - DICIEMBRE 2009
(Saldos en miles de nuevos soles)

ENTIDADES FINANCIERAS	COLOCACIONES												TOTAL COLOCACIONES		
	HUANCAYO			YAULI			TARMA			CHANCHAMAYO			JUNÍN		
	M/N	M/E	TOTAL	M/N	M/E	TOTAL	M/N	M/E	TOTAL	M/N	M/E	TOTAL	M/N	M/E	TOTAL
I. EMPRESAS BANCARIAS	586 935	171 641	758 576	60 657	26 436	87 094	36 547	12 785	49 332	66 011	16 886	82 897	802 641	237 367	1 040 007
Crédito	154 657	63 116	217 774	22 196	4 239	26 435	19 752	9 296	29 049	30 835	14 280	45 115	255 069	98 931	354 000
Interbank	85 779	11 072	96 850	7 605	78	7 683							93 384	11 150	104 533
Scotiabank 1/	59 631	12 489	72 120										59 631	12 489	72 120
Continental	147 488	62 369	209 857	30 769	22 116	52 886				10 273	428	10 701	188 531	84 913	273 444
Mi Banco	95 087	20 815	115 902				16 468	3 487	19 954	24 644	2 171	26 815	161 004	28 093	189 097
Financiero 2/	42 731	1 780	44 511	87	3	90	76	2	78	259	7	265	43 210	1 791	45 001
Azteca del Perú 3/	1 562	-	1 562				251	0	251				1 812	0	1 812
II. INSTITUCIONES DE MICROFINANZAS	326 355	34 435	360 790	25 844	1 338	27 182	56 843	1 683	58 525	91 168	2 013	93 181	630 977	42 387	673 364
EMPRESAS FINANCIERAS	112 317	15 352	127 669	5 999	151	6 150	16 211	345	16 556	30 646	937	31 583	206 236	18 378	224 614
CrediScotia 4/	49 627	57	49 684	686	0	686	8 613	2	8 614				58 925	58	58 983
Financiera TFC 5/	1 282	-	1 282										1 282	0	1 282
Financiera Confianza 6/	61 407	15 295	76 702	5 313	151	5 464	7 599	344	7 942	30 646	937	31 583	146 027	18 320	164 347
Financiera Edificar 7/	1	-	1	-	-	-	-	-	-	-	-	-	1	-	1
CAJAS MUNICIPALES	147 554	17 874	165 428	19 845	1 188	21 033	19 255	883	20 138	40 406	750	41 156	281 123	22 007	303 130
CMAC Huancayo	147 217	17 874	165 092	14 544	1 188	15 732	19 255	883	20 138	40 406	750	41 156	272 353	22 007	294 360
CMAC Arequipa 8/				5 301	-	5 301							5 301	-	5 301
CMAC Piura 9/													3 132	-	3 132
CMAC del Santa 10/	336	-	336										336	0	336
CAJAS RURALES	10 875	77	10 953	-	-	-	14 835	455	15 289	14 915	326	15 242	60 747	870	61 616
Credinka 11/	2 641	64	2 704										2 641	64	2 704
Profinanzas	8 235	13	8 248				14 835	455	15 289	14 915	326	15 242	58 106	806	58 912
EDPYMES	55 608	1 132	56 740	-	-	-	6 541	0	6 541	5 200	-	5 200	82 872	1 132	84 004
Edpyme Raíz	43 589	1 083	44 672										53 573	1 083	54 656
Edpyme Efectiva	6 236	-	6 236				1 431	0	1 431	1 147	0	1 147	8 814	0	8 814
Edpyme Proempresa 12/	2 059	49	2 108										2 059	49	2 108
Edpyme Solidaridad 13/	3 724	-	3 724				5 110	0	5 110	4 053	0	4 053	18 426	0	18 426
TOTAL (I + II)	913 289	206 076	1 119 366	86 501	27 774	114 276	93 389	14 468	107 857	157 179	18 899	176 078	1 433 618	279 753	1 713 371

1/ Scotiabank a partir de setiembre de 2006, antes Banco Wiese.
 2/ Banco Financiero a partir de octubre de 2007.
 3/ Azteca del Perú a partir de enero de 2008.
 4/ CrediScotia a partir de enero de 2009, antes Banco de Trabajo.
 5/ Financiera TFC a partir de agosto de 2008.
 6/ Financiera Confianza a partir de setiembre de 2009, antes Edpyme Confianza.
 7/ Financiera Edificar a partir de diciembre de 2009.
 8/ CMAC Arequipa a partir de abril de 2009.
 9/ CMAC Piura a partir de abril de 2009.
 10/ CMAC Del Santa a partir de diciembre de 2009.
 11/ Credinka a partir de abril de 2009.
 12/ Edpyme Proempresa a partir de abril de 2009.
 13/ Edpyme Solidaridad a partir de octubre de 2009.
 Fuente: Superintendencia de Banca y Seguros (SBS).
 Elaboración: BCRP, Sucursal Huancayo.

ANEXO 23

JUNÍN: CARTERA PESADA DEL SISTEMA FINANCIERO
(En porcentajes)

ENTIDADES FINANCIERAS	2 008	2009											
	DIC	ENE	FEB	MAR	ABR	MAY	JUN	JUL	AGO	SET	OCT	NOV	DIC
I. EMPRESAS BANCARIAS	1,6	1,7	1,8	1,6	1,9	2,3	2,0	1,8	1,8	2,4	2,4	2,5	2,5
II. INSTITUCIONES DE MICROFINANZAS													
Empresas Financieras	3,6	3,6	4,1	5,1	0,8	0,9	0,2	0,2	3,1	3,1	0,1	3,3	3,3
Cajas Municipales	4,2	4,8	4,6	4,7	4,9	5,1	5,4	5,5	5,4	5,4	6,0	5,4	5,4
Cajas Rurales	2,6	2,7	3,2	3,4	3,1	3,3	3,1	3,1	2,9	4,0	4,9	4,5	4,5
EDPYMEs	2,8	3,2	3,4	3,3	3,3	3,9	4,3	4,4	6,7	6,8	4,8	4,9	4,9
III. AGROBANCO 1/	3,8	3,8	3,7	4,7	4,2	4,2	4,6	7,1	5,0	4,3	5,7	5,8	5,8
TOTAL SISTEMA FINANCIERO	2,4	2,7	2,7	2,6	2,8	3,2	3,1	3,0	3,0	3,3	3,3	3,3	3,3

1/ No considera los créditos a las demás empresas del Sistema Financiero.

Fuente: Hasta noviembre de 2007, empresas financieras del departamento.

A partir de diciembre de 2007, Superintendencia de Banca y Seguros (SBS).

Elaboración: BCRP, Sucursal Huancayo.

VII. FICHA TÉCNICA

Metodología del Cálculo del Indicador de Actividad Económica Regional de Junín

El Indicador de Actividad Económica Regional es un indicador parcial de corto plazo, que busca medir el desenvolvimiento de la economía regional, a partir de la evolución de la actividad de los principales sectores. Los sectores considerados representan el 59,9 por ciento del Valor Agregado Bruto del departamento, publicado por el INEI.

El indicador regional, se obtiene mediante la agregación ponderada de los índices sectoriales, utilizando como factor de ponderación la estructura porcentual anual del año 2007, elaborado por el INEI.

$$IAE = \sum_{i=1}^n I_{\text{sector } i(t)} * w_i$$

I_i = Índice del sector i en el período (mes) t

n = Número de sectores que componen el índice

w_i = Peso relativo ponderado del sector i en base a su contribución al PBI departamental 2007.

Lo sectores que incluye el indicador son: agropecuario, minería, manufactura, electricidad, construcción, servicios gubernamentales y servicios financieros.

El índice de los sectores agropecuario, minería, manufactura y electricidad se calcula en base al Valor Bruto de Producción, de la siguiente manera:

$$Indice\ sector_i = \left[\frac{VBP_{it}}{VBP_i\ prom.\ 2007} \right] * 100$$

Donde:

i = Sector analizado

VBP_{it} = Valor Bruto de la Producción del sector i del mes t a precios de 1994.

$VBP\ prom\ i\ 2007$ = Valor Bruto de Producción promedio 2007 del sector i a precios de 1994.

Características del procedimiento:

- a) La clasificación de los sectores productivos se basa en la Clasificación Industrial Internacional Uniforme (CIIU-Revisión 3).
- b) Las fuentes de la información sectorial son:
 - Para los sectores agropecuario y minería, los respectivos ministerios sectoriales.
 - Para el sector manufactura, son a partir de encuestas directas aplicadas a empresas representativas de las principales ramas industriales.
 - Para el sector electricidad, la fuente es el Organismo Supervisor de la Inversión en Energía y Minería (Osinermin).
 - Para el sector construcción, la fuente es la empresa Cemento Andino.
 - Para los sectores servicios gubernamentales y servicios financieros, las fuentes son el Ministerio de Economía y Finanzas (Sistema Integrado de Administración Financiera del Sector Público SIAF-SP) y la Superintendencia de Banca, Seguros y AFP, respectivamente.
- c) El valor bruto de producción (VBP) de los sectores agropecuario, minería, y electricidad, se obtiene de la aplicación de los precios del año base (1994), a los volúmenes de producción de los sectores respectivos. Los precios del año base, son los utilizados por la Dirección Nacional de Cuentas Nacionales del INEI.
- d) El VBP del sector construcción se estima de manera indirecta y se utiliza como información básica los despachos de cemento.

- e) El VBP del sector servicios gubernamentales se calcula a partir del gasto en *Remuneraciones* y compra de *Bienes y Servicios* del Gobierno Regional, que se deflactan a precios del año 1994, utilizando el IPC e IPM, respectivamente. La fuente es el Ministerio de Economía y Finanzas
- f) El VBP del sector Servicios Financieros se calcula a partir de la sumatoria de los saldos de intermediación (créditos directos y depósitos) de las instituciones financieras que operan en el departamento, deflactados a precios de 1994, utilizando el IPC.

**ESTRUCTURA
INDICADOR REGIONAL**

Sectores	Ponderación 2007
Agropecuario	12,9
Minería	10,7
Manufactura	16,0
Electricidad y Agua	4,5
Construcción	7,3
Servicios Gubernamentales	6,8
Servicios Financieros	1,8
TOTAL	59,9

Nota: Para el caso del sector servicios financieros, se considera el peso del sector a nivel nacional