



BANCO CENTRAL DE RESERVA DEL PERÚ

**SUCURSAL HUANCAYO**

**SÍNTESIS ECONÓMICA DE JUNÍN  
AGOSTO 2009**

**DEPARTAMENTO ESTUDIOS ECONÓMICOS**

## CONTENIDO

RESEÑA INTRODUCTORIA	3
I. ACTIVIDAD PRODUCTIVA.....	4
1.1. Producción	
1.1.1 Producción Agropecuaria.....	4
1.1.2 Producción Minera.....	10
1.1.3 Producción Manufacturera.....	12
1.1.4 Construcción.....	14
1.1.5 Producción Eléctrica.....	14
1.1.6 Encuestas de Ventas.....	14
1.1.7 Expectativas Empresariales.....	15
1.2 Aspectos Laborales.....	18
1.3 Turismo.....	19
II. TIPO DE CAMBIO.....	20
2.1. Tipo de cambio.....	20
III. SECTOR EXTERNO.....	20
3.1 Exportaciones.....	20
IV. FINANZAS PÚBLICAS.....	23
4.1. Gobierno Central.....	23
4.2. Gobierno Regional.....	24
4.3. Gobierno Local.....	27
4.4. Beneficencia Pública.....	29
4.5. Proyecto Especial Pichis Palcazu.....	30
V. MONEDA Y CRÉDITO.....	30
5.1. Depósitos del Sistema Financiero.....	30
5.2. Crédito del Sistema Financiero.....	32
5.3. Crédito al Sector Micro Financiero.....	35
VI. INFORMACIÓN ESTADÍSTICA	
Anexo 1: Producción Agropecuaria.....	37
Anexo 2: Superficie Sembrada.....	38
Anexo 3: Superficie Cosechada.....	39
Anexo 4: Producción Minera Metálica.....	40
Anexo 5: Producción Manufacturera (IVF 1994=100).....	41
Anexo 6: Producción Manufacturera (Variaciones Porcentuales).....	42
Anexo 7: Producción Eléctrica.....	43
Anexo 8: Empleo Formal Urbano en Empresas de 10 y más Trabajadores en Huancayo.....	44
Anexo 9: Indicadores de Ocupabilidad en Establecimientos de Hospedaje Colectivo.....	45
Anexo 10: Tipo de Cambio en el Mercado Paralelo de la Ciudad de Huancayo.....	46
Anexo 11: Exportaciones FOB por Grupo de Producto.....	47
Anexo 12: Exportaciones de Productos Tradicionales.....	48
Anexo 13: Exportaciones de Productos No Tradicionales.....	49
Anexo 14: Exportaciones por Bloque Económico y Países.....	50
Anexo 15: Ingresos Corrientes del Gobierno Central.....	51
Anexo 16 y 17: Gobierno Regional de Junín: Ejecución de Gastos Comprometidos.....	52
Anexo 18: Gobierno Regional de Junín: Programa de Inversiones Comprometidas.....	53
Anexo 19 y 20: Ingresos y Gastos de la Municipalidad Provincial de Huancayo.....	54
Anexo 21 y 22: Ingresos y Gastos de la Sociedad de Beneficencia de Huancayo.....	55
Anexo 23: Proyecto Especial Pichis – Palcazú: Gastos por Tipo de Actividad.....	56
Anexo 24: Depósitos y Obligaciones del Sistema Financiero.....	57
Anexo 25: Depósitos en las Entidades Financieras Ubicadas por Principales Provincias.....	58
Anexo 26: Créditos del Sistema Financiero al Sector Privado.....	59
Anexo 27: Crédito de las Entidades Financieras Ubicadas por Principales Provincias.....	60
Anexo 28: Cartera Pesada del Sistema Financiero.....	61
Anexo 29: Morosidad en las Entidades Financieras Ubicadas por Principales Provincias.....	62
VII. FICHA TÉCNICA.....	63

**DIRECCIÓN EN INTERNET**

<http://www.bcrp.gob.pe>

## RESEÑA INTRODUCTORIA

Entre enero y agosto, el **Indicador de Actividad Económica Regional** se redujo 6,3 por ciento, debido al desempeño negativo de las actividades agropecuaria, manufactura y construcción; contrarrestado parcialmente por los resultados positivos en minería, electricidad, servicios gubernamentales y servicios financieros. La actividad agropecuaria se redujo por los sub sectores agrícola y pecuario; la manufactura por la nula actividad de refinación de metales desde junio pasado; y la construcción, por la menor demanda privada; en tanto que minería creció por la mayor producción de zinc, cobre y plata; electricidad por la mayor disponibilidad de agua; los servicios gubernamentales por el aumento de las remuneraciones y compra de bienes y servicios, y los servicios financieros, por los mayores saldos captados y colocados.

La **producción agropecuaria** se redujo 3,8 por ciento, ante la caída de la parte agrícola por los menores resultados en papa, café, mandarina tangerina, cebada, yuca y tangelo. Entre enero y agosto, disminuyó 1,7 por ciento, debido a la menor producción agrícola y pecuaria.

La **actividad minera** se redujo 3,3 por ciento, influenciado por los resultados negativos en cobre, plomo, zinc y oro. Entre enero y agosto, creció 4,4 por ciento. En el contexto nacional, la región participó con el 16,9 por ciento en la producción de zinc, el 13,9 por ciento en plata, el 12,2 por ciento en plomo, el 0,9 por ciento en cobre, y el 0,5 por ciento en oro; constituyéndose en el tercer productor de plata, zinc y plomo.

La **actividad manufacturera** se redujo 78,9 por ciento ante la nula actividad del sub sector primario, efecto de la suspensión de actividades en la empresa refinadora de metales Doe Run, siendo contrarrestado parcialmente por los aumentos de la manufactura no primaria por los aumentos en la fabricación de productos alimenticios y cemento. Entre enero y agosto, se redujo 47,1 por ciento.

El **empleo** en la ciudad de Huancayo cayó ligeramente en 0,1 por ciento respecto de agosto de 2008, ante la menor demanda en los sectores de servicios, comercio, industria y extractivo, como consecuencia de la menor producción

minera, de contratistas asociados, y por la nula actividad de refinación de metales, además que en el año anterior aumentó por la construcción de un centro comercial. Respecto al mes anterior, se redujo en 2,9 por ciento.

El **tipo de cambio** promedio, en el mercado informal de la ciudad de Huancayo fue 2,957 nuevos soles por dólar norteamericano, menor en 2,7 por ciento al promedio de agosto pasado. El precio promedio de compra fue 2,953 y el de venta 2,962 nuevos soles.

Las **exportaciones** totalizaron US\$ 32,0 millones, inferior en US\$ 109,7 millones (77,4 por ciento) como efecto de la menor demanda mundial, al reducirse la venta de productos mineros en US\$ 106,0 millones (80,0 por ciento). Las **exportaciones tradicionales** decrecieron en US\$ 109,4 millones (77,7 por ciento), y las **no tradicionales** en US\$ 0,3 millones (33,7 por ciento). Entre enero y agosto, totalizaron US\$ 415,6 millones, inferior en US\$ 635,8 millones (60,5 por ciento) respecto de similar lapso de 2008

Los **ingresos** corrientes del Gobierno Central ascendieron a S/. 21,8 millones, mayor en S/. 2,7 millones (11,9 por ciento de variación real), como efecto los mayores recaudos por IGV y del Impuesto a la Renta. Entre enero y agosto, la recaudación alcanzó S/. 158,3 millones, inferior en S/. 13,1 millones (11,3 por ciento) respecto de su similar de 2008.

La ejecución presupuestal de compromisos del **Gobierno Regional** totalizó S/. 65,3 millones, superior en S/. 10,2 millones (16,4 por ciento de variación real) ante los mayores Gastos Corrientes y de Capital, en este último para obras de Transportes y de Salud y Saneamiento. Entre enero y agosto, totalizaron S/. 512,5 millones, mayor en S/. 77,3 millones (13,1 por ciento) respecto de igual periodo de 2008.

En el **sistema financiero**, los saldos de depósitos y colocaciones aumentaron en S/. 241,5 millones y S/. 328,4 millones (26,0 y 23,5 por ciento en términos reales, respectivamente), comparado a sus similares de agosto de 2008. En cuanto al ratio de morosidad, el índice de cartera pesada fue de 3,0 por ciento, mayor en 0,7 puntos porcentuales de su similar de agosto de 2008.

## I. ACTIVIDAD PRODUCTIVA

### 1.1. Producción

Entre enero y agosto, el **indicador regional** se contrajo 6,3 por ciento, debido al desempeño negativo de las actividades agropecuaria (1,7 por ciento), manufactura (47,1 por ciento) y construcción (2,9 por ciento); contrarrestado parcialmente por los resultados positivos en minería (4,4 por ciento), electricidad (9,5 por ciento), servicios gubernamentales (2,2 por ciento) y servicios financieros (31,6 por ciento).

La actividad agropecuaria se redujo por los sub sectores agrícola y pecuario; la manufactura por la nula actividad de refinación de metales desde junio pasado; y la construcción, por la menor demanda privada; en tanto que minería creció por la mayor producción de zinc, cobre y plata; electricidad por la mayor disponibilidad de agua; y los servicios financieros, por los mayores saldos captados y colocados.

**CUADRO Nº 1**  
**INDICADOR DE ACTIVIDAD ECONÓMICA REGIONAL 1/ 2/**  
**(Variación porcentual respecto a similar periodo del año anterior)**

Sectores	Ponderación 3/	2009
		ENERO - AGOSTO
Agropecuario	12,9	-1,7
Agrícola		-1,6
Pecuario		-2,6
Minería	10,7	4,4
Manufactura	16,0	-47,1
Primaria		-58,7
No primaria		-3,2
Electricidad	4,5	9,5
Construcción	7,3	-2,9
Servicios gubernamentales	6,8	2,2
Servicios financieros	1,8	31,6
<b>TOTAL</b>	<b>59,9</b>	<b>-6,3</b>

1/ Es un indicador parcial de la actividad económica de la región que alcanza una cobertura de 59,9 por ciento del valor agregado bruto de la producción regional según cifras del INEI.

2/ Actualizado con información al 28 de octubre de 2009.

3/ Considera la estructura productiva de la región para el año 2007 según cifras del INEI.

En el caso de los servicios financieros se considera como ponderación el promedio nacional para dicho año (1,8 por ciento).

Fuente: MINAG, MINEM, OSINERGMIN, MEF, SBS, Cemento Andino y emp. manufactureras,

Elaboración: BCRP, Sucursal Huancayo.

#### 1.1.1 Producción Agropecuaria

Durante agosto, se redujo 3,8 por ciento, ante la caída de la parte agrícola (4,9 por ciento) por los menores resultados en papa, café, mandarina tangerina, cebada, yuca y tangelo; no obstante el ligero incremento del sub sector pecuario (0,7 por ciento), por carnes de vacuno, alpaca y llama, además de leche.

Durante el segundo cuatrimestre del año, se redujo 1,7 por ciento, debido a la menor producción mensual registrada desde mayo pasado, reduciéndose el sub sector agrícola (1,6 por ciento), por café, mandarina tangerina, zanahoria, tangelo, plátano y pastos braquearia; y el pecuario (2,6 por ciento), por carnes de ave, ovino y caprino.

**CUADRO Nº 2**  
**VALOR BRUTO DE PRODUCCIÓN AGROPECUARIO**  
**(Variación porcentual real 1/)**

	AGOSTO		ENERO - AGOSTO	
	2 008	2 009	2 008	2 009
Sub Sector Agrícola	15,4	-4,9	19,9	-1,6
Sub Sector Pecuario	4,7	0,7	2,5	-2,6
<b>Sector Agropecuario</b>	<b>13,1</b>	<b>-3,8</b>	<b>17,6</b>	<b>-1,7</b>

1/ Respecto al mismo mes o período del año anterior, a precios de 1994.

Fuente: Dirección Regional de Agricultura Junín.

Elaboración: BCRP, Sucursal Huancayo.

**GRÁFICO Nº 1**  
**VALOR BRUTO DE PRODUCCIÓN AGROPECUARIO 2008 - 2009**  
**(Variación porcentual real)**

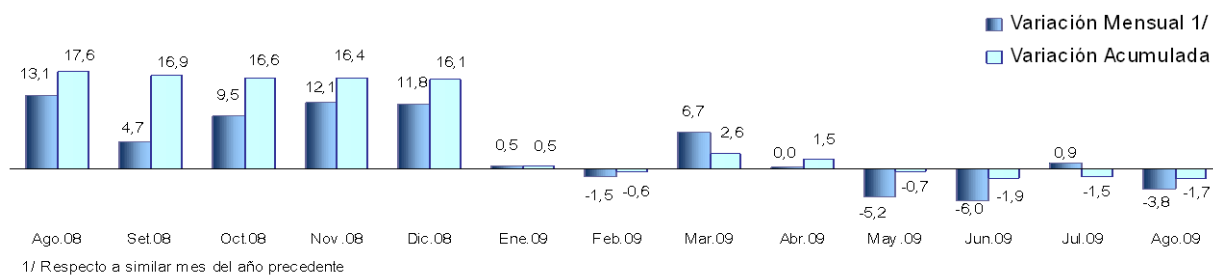

Elaboración: BCRP, Sucursal Huancayo.

### Sub sector Agrícola

La reducción de 4,9 por ciento durante el mes fue el resultado de la menor producción en las zonas de ceja selva y selva, y en menor medida de la zona sierra, al registrarse disminuciones en café (30,2 por ciento), mandarina tangerina (21,5 por ciento), yuca (3,4 por ciento) y tangelo (2,8 por ciento) en el primer caso; y por papa (35,5 por ciento) y cebada (36,5 por ciento) en el segundo. Respecto al café, por menores rendimientos (30,2 por ciento) ante la alternancia natural de productividad, por lo que se espera una menor producción en el 2009 luego de los buenos

resultados de 2008; en mandarina tangerina y tangelo, por menores rendimientos (21,5 y 2,8 por ciento, respectivamente) a causa de la “alternaria” o “mancha parda”, enfermedad fungosa (hongo) y policíclica a causa de la mayor humedad observada en los últimos meses en las provincias de Chanchamayo y Satipo; y en papa, por efecto de menores siembras registradas entre febrero y abril (inicios de la campaña chica), además de un mayor ciclo fenológico en el desarrollo del cultivo, a causa de menor disponibilidad de agua almacenada en zonas con acceso a riego.

**CUADRO Nº 3**  
**PRODUCCIÓN DE PRINCIPALES PRODUCTOS AGRÍCOLAS 1/**  
**(En TM)**

CULTIVO	AGOSTO			ENERO – AGOSTO		
	2 008	2 009	Var. %	2 008	2 009	Var. %
Papa	6 714	4 329	-35,5	336 953	357 326	6,0
Naranja	13 780	14 020	1,7	119 636	130 639	9,2
Plátano	12 605	12 978	3,0	108 372	111 290	2,7
Rye Grass	8 476	9 149	7,9	81 787	91 300	11,6
Pasto Braquearia	10 428	10 375	-0,5	90 497	89 737	-0,8
Piña	8 671	10 298	18,8	71 481	86 994	21,7
Pasto Elefante	9 260	9 078	-2,0	83 155	82 495	-0,8
Maíz Choclo	36	0	-100,0	66 624	74 233	11,4
Café	3 992	2 787	-30,2	81 789	67 970	-16,9
Avena Forrajera	1 216	1 751	44,0	49 501	57 772	16,7
Alfalfa	4 755	5 358	12,7	48 777	55 735	14,3
Zanahoria	4 300	4 281	-0,4	48 342	44 785	-7,4
Tangelo	2 215	2 153	-2,8	39 063	39 705	1,6
Yuca	3 897	3 766	-3,4	30 581	34 892	14,1
Mandarina Tangerina	5 097	4 004	-21,5	38 238	32 493	-15,0
Trebol	1 788	2 101	17,5	18 453	22 653	22,8
Cebada Grano	1 026	651	-36,5	18 222	22 013	20,8
Otros	17 141	18 053	5,3	245 637	248 309	1,1

1/ Cifras preliminares.

Fuente: Dirección Regional de Agricultura Junín.

Elaboración: BCRP, Sucursal Huancayo.

**GRÁFICO Nº 2**  
**VALOR BRUTO DE PRODUCCIÓN AGRÍCOLA 2008 - 2009**  
**(Variación porcentual real)**

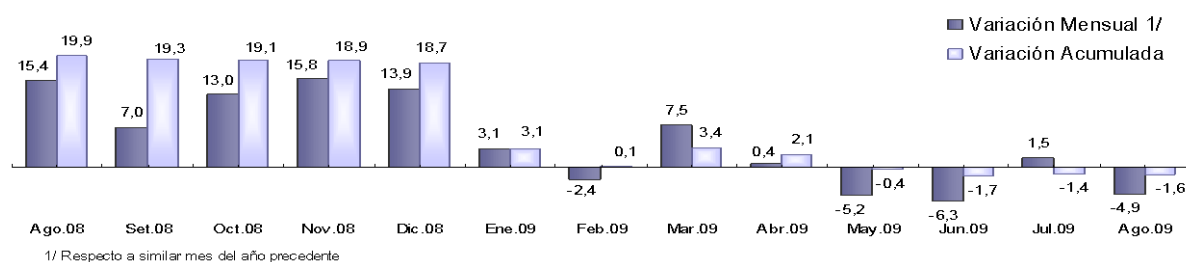

Elaboración: BCRP, Sucursal Huancayo.

Entre enero y agosto, el desempeño de los principales productos, de acuerdo a su participación en la producción anual, y

comparado con los registros de similar periodo de 2008, se observó el siguiente comportamiento:

**Papa**

Con una producción de 357,3 mil toneladas, creció 6,0 por ciento (20,4 mil toneladas adicionales), explicado por mayores rendimientos en 13,1 por ciento (18,2 mil t/ha, frente a las 16,1 mil t/ha de igual periodo de 2008), luego que éstos fueran negativos en los primeros meses del año, originado por el retraso de siembras entre setiembre y noviembre pasados, por escasez

de lluvias y altos precios de los fertilizantes de entonces. Los mayores rendimientos obedecieron al incremento de lluvias desde la segunda quincena de diciembre pasado, coincidente con la reducción en el precio de los fertilizantes químicos, e incidiendo en mayores rendimientos a partir de marzo pasado y revertiendo el resultado de los primeros meses del año.

**Maíz**

El caso del maíz es similar al de papa, por producirse en la misma zona. La producción de **maíz choclo** creció en 11,4 por ciento; es decir, en 7 609 toneladas, por mayores rendimientos (18,5 por ciento), ante el aumento de lluvias desde la segunda quincena de diciembre de 2008, a pesar de

haberse registrado una menor superficie cosechada (6,0 por ciento). La producción acumulada anual de **maíz amiláceo** fue de 16,8 mil toneladas, mayor en 37,4 por ciento (4 579 toneladas más), debido a la mayor producción de maíz choclo, de donde se obtiene, luego de su maduración.

**Naranja**

Estimulado por la mayor demanda de Lima y la costa central del país, por la prolongación de días con mayor sensación de calor, se registraron mayores cosechas que fueron favorecidos por el registro de buenos rendimientos ante el adecuado clima observado en la zona de ceja selva de la

región, dando como resultado que la producción de naranja valencia sumara 130,6 mil toneladas, mayor en 9,2 por ciento (11 003 toneladas más). Cabe señalar que Junín es el principal abastecedor de naranja valencia a los mercados de Lima y la costa central del país.

**Café**

Debido a menores rendimientos, por efecto de la alternancia natural de productividad, la producción acumulada, que sumó 68,0 mil toneladas, decreció en

16,9 por ciento (13,8 mil toneladas menos), por lo cual el 2009 le correspondería un ciclo de contracción, luego de los buenos resultados de 2008.

**GRÁFICO Nº 3  
CINCO PRINCIPALES PRODUCTOS  
EN EL VBP AGRÍCOLA  
(ENERO - AGOSTO)**

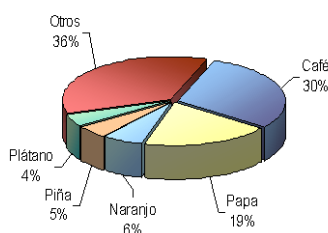

**GRÁFICO Nº 4  
COMPOSICIÓN DEL VBP AGRÍCOLA  
(ENERO - AGOSTO)**

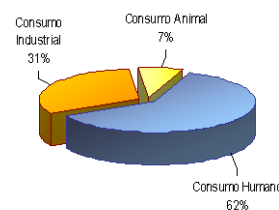

Elaboración: BCRP, Sucursal Huancayo.

Los precios en chacra, respecto a agosto de 2008, mostraron mejoras para naranja (39,1 por ciento), plátano (11,8 por ciento) y café (12,3 por ciento); no obstante la reducción en papa (21,6 por ciento). La caída en papa se explicó por la mayor oferta procedente de la costa central (Lima provincias e Ica), no obstante la menor producción local; en tanto

que los mayores precios en naranja y plátanos se explicaron por la mayor demanda de Lima, además de la existencia de posibilidades de exportación en la naranja; y en café, por mejores precios internacionales a causa de la menor producción mundial, asociado a la alternancia natural en productividad.

**CUADRO Nº 4  
PRECIOS EN CHACRA DE PRINCIPALES CULTIVOS  
(Nuevos soles por Kg.)**

CULTIVO	AGOSTO		Var. %
	2 008	2 009	
Choclo	0,86	0,00	-
Naranja	0,23	0,32	39,1
Papa	0,52	0,41	-21,6
Plátano	0,51	0,57	11,8
Café	5,48	6,16	12,3

Fuente: Dirección Regional de Agricultura Junín.  
Elaboración: BCRP, Sucursal Huancayo.

## Clima

Senamhi Junín informó que en agosto, mes de inicio de la nueva campaña agrícola 2009-2010, las **lluvias** en la región fueron irregulares y localizadas, con una precipitación superior en más de 20 por ciento en promedio a su normal histórico para la época, evidenciando deficiencia sólo en el distrito de Huayao, provincia de Chupaca. Las mayores lluvias favorecieron el crecimiento y desarrollo de los cultivos instalados en campaña chica. No obstante, en la selva las lluvias fueron deficientes en los dos últimos

tercios del mes, especialmente en los distritos de Pichanaki (Chanchamayo) y Puerto Ocopa (Satipo). Respecto a la **temperatura**, la mínima ingresó a una fase de recuperación, observándose menos días con heladas meteorológicas. En la zona sierra, la máxima se ubicó en 24,4°C (Valle del Mantaro), en tanto que, la mínima descendió hasta los -7,8°C (provincia de Junín). En la zona de ceja de selva y selva, la máxima se posicionó en 37,6°C (Puerto Ocopa) y la mínima en 15,2°C (San Ramón).

## Desarrollo de cultivos

En la zona sierra, durante agosto culminaron las cosechas de la campaña grande anterior, debido a su tardío inicio por efecto de la

ausencia de lluvias en el segundo semestre de 2008. Debido a ello, las cosechas de la campaña chica (instalado de marzo a agosto

pasados) también se retrasaron, además del mayor ciclo fenológico en algunos cultivos como la papa. Así mismo, en agosto se dio inicio a la nueva campaña agrícola 2009-2010, con el registro de menores siembras a su similar de 2008, ante la reciente culminación de cosechas de la campaña anterior. En la zona de ceja selva y selva, provincias de Chanchamayo y Satipo, los cultivos de café

mostraron menores rendimientos por efecto de su baja productividad natural para este año, la mandarina y tangelo fueron afectados por la “alternaria” o “mancha parda” por la mayor humedad, hecho que favoreció al mayor rendimiento y producción de naranja valencia, inmune a la enfermedad fungosa anterior, así como del plátano y piña.

### Análisis Hidrológico

En la región andina, el nivel y caudal de los ríos durante el mes de agosto continuaron recuperándose, luego del descenso observado en mayo y junio pasados. El río Mantaro, ubicado en la zona sierra, con origen en el Lago Junín (Chinchaycocha), que atraviesa el Valle del mismo nombre y alimenta a la central hidroeléctrica del Mantaro (Santiago Atúnez de Mayolo) registró en el mes, niveles superiores a su normal histórico, debido a las mayores lluvias observadas a partir de febrero pasado, y en similar magnitud respecto al

registro de agosto de 2008. Cabe resaltar que la hidroeléctrica del Mantaro produjo entre enero y agosto 3,6 millones de MW-h (17,5 por ciento del total nacional) aumentando en 2,2 por ciento respecto de su similar de 2008 y abasteciendo a aproximadamente el 22 por ciento de los usuarios a nivel nacional.

En la zona de ceja selva y selva, el río Perené mostró, en el mes, nivel superior a su normal; pero en el acumulado, aún por debajo de su valor histórico.

**GRÁFICO Nº 5  
NIVEL DEL AGUA DE RÍO MANTARO**

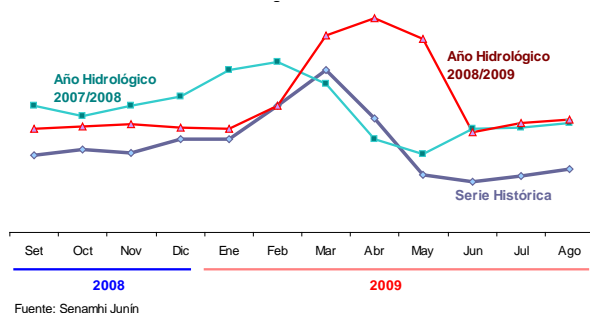

**GRÁFICO Nº 6  
NIVEL DEL AGUA DEL RÍO PERENÉ**

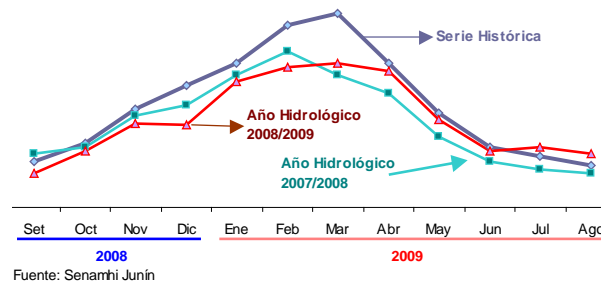

### Siembras

Durante el primer mes de la campaña agrícola 2009-2010, se instalaron 6 957 hectáreas, menor en 1 044 hectáreas (13,1 por ciento) respecto de su similar de 2008, influido por las menores siembras en la zona sierra y en menor medida en la zona selva, observándose las mayores reducciones en papa (15,3 por ciento), olluco (14,1 por ciento), cebolla serrana (46,7 por ciento) y maíz amiláceo (6,2 por ciento) en el primer caso, y por yuca (22,0 por ciento) y maíz amarillo duro (15,5 por ciento) en el segundo; explicado en los primeros casos por la reciente culminación de las cosechas de la campaña anterior, y retraso debido a su tardío inicio a causa de la ausencia de lluvias en el segundo semestre de 2008, además del mayor precio de los fertilizantes

químicos de entonces. Según destino, las siembras de cultivos para consumo humano decrecieron en 12,7 por ciento, así como los de consumo industrial (17,1 por ciento) y animal (10,0 por ciento). Se espera que las instalaciones se incrementen en los siguientes meses, conforme se registren mayores lluvias, dada la reducción en el precios de los fertilizantes, respecto de diciembre pasado y por saco de 50 kg. en S/. 53,9 (45,4 por ciento) para la urea, el fosfato diamónico en S/. 95,0 (51,4 por ciento), el nitrato de amonio en S/. 46,5 (40,7 por ciento) y el cloruro de potasio en S/. 19,1 (13,8 por ciento), entre los principales.



**CUADRO Nº 5  
SUPERFICIE SEMBRADA 1/  
(En hectáreas)**

CULTIVO	AGOSTO		
	2 008	2 009	Var. %
Papa	2 430	2 058	-15,3
Maíz Amiláceo	838	786	-6,2
Yuca	908	708	-22,0
Maíz A. Duro	838	708	-15,5
Olluco	509	437	-14,1
Arveja Grano Seco	333	367	10,2
Zanahoria	286	299	4,5
Piña	155	259	67,1
Frejol Grano Seco	271	241	-11,1
Haba Grano Seco	263	231	-12,2
Plátano	132	180	36,4
Cebolla	137	73	-46,7
Avena Forrajera	100	72	-28,0
Cebada Forrajera	108	57	-47,2
Oca	36	39	8,3
Espinaca	38	37	-2,6
Lechuga	43	34	-21,5
Otros	576	371	-35,6
<b>TOTAL</b>	<b>8 001</b>	<b>6 957</b>	<b>-13,1</b>

1/ Cifras preliminares.

Fuente: Dirección Regional de Agricultura Junín.

Elaboración: BCRP, Sucursal Huancayo.

### Sub sector Pecuario

La actividad pecuaria creció ligeramente en 0,7 por ciento, influido por la mayor producción de carnes de vacuno (10,2 por ciento), alpaca (51,6 por ciento) y llama (64,5 por ciento), así como de leche (40,4 por ciento) y huevos (19,3 por ciento), explicado en carne de vacuno y leche por la mayor demanda local y de Lima, siendo en el caso de la leche por la demanda estable por la empresa Gloria y el PRONAA, que en promedio

acopian entre 70 y 80 mil litros de leche diarios en el Valle del Mantaro, mientras que el resto se orienta al consumo local. No obstante, se redujo la producción de carnes de ave, ovino y caprino, explicado en el primer caso por la mayor oferta por las avícolas de la costa y en el caso de la carne de ovino, por la menor saca en las provincias de Yauli y Junín.

**GRÁFICO Nº 7  
VALOR BRUTO DE PRODUCCIÓN PECUARIA 2008 - 2009  
(Variación porcentual real)**

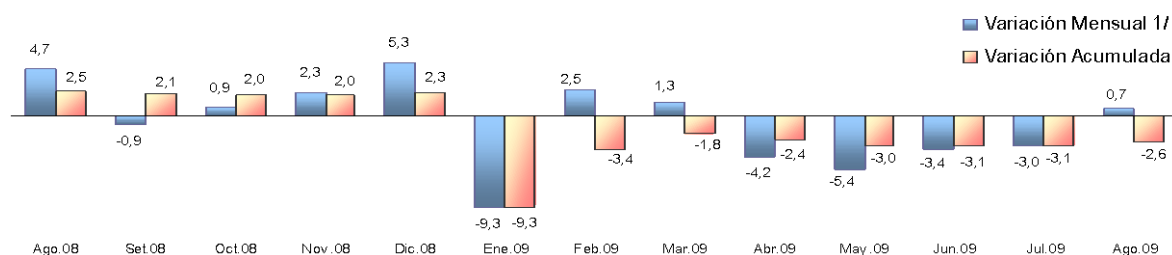

1/ Respecto a similar mes del año precedente

Elaboración: BCRP, Sucursal Huancayo.

Entre enero y agosto, el sub sector decreció 2,6 por ciento, ante la menor producción de carnes de ave (15,0 por ciento), ovino (17,9

por ciento) y caprino (6,8 por ciento), no obstante la mayor producción del resto de productos pecuarios de la región.

**CUADRO N° 6  
PRODUCCIÓN PECUARIA  
(TM)**

ESPECIES	AGOSTO			ENERO – AGOSTO		
	2 008	2 009	Var. %	2 008	2 009	Var. %
<b>CARNE</b>						
Carne Alpaca	5,7	8,6	51,6	56,5	57,5	1,8
Carne Ave	661,6	555,0	-16,1	5 177,4	4 400,3	-15,0
Carne Llama	5,4	9,0	64,5	54,7	62,6	14,5
Carne Ovino	188,4	169,0	-10,3	1 636,8	1 343,4	-17,9
Carne Porcino	186,7	186,7	0,0	1 477,0	1 518,8	2,8
Carne Vacuno	447,0	492,7	10,2	3 479,1	3 680,1	5,8
Carne Caprino	1,1	1,0	-10,7	9,7	9,0	-6,8
Leche	1 842,3	2 586,4	40,4	15 968,1	19 079,0	19,5
Huevos	54,8	65,4	19,3	364,7	464,3	27,3
Lana de Ovino	0,0	0,0	-	872,4	1 048,2	20,1
<b>FIBRA</b>						
Fibra Alpaca	0,0	0,0	-	23,9	58,7	145,6
Fibra Llama	0,0	0,0	-	19,4	32,1	65,4

Fuente: Dirección Regional de Agricultura Junín.  
Elaboración: BCRP, Sucursal Huancayo.

**GRÁFICO N° 8  
PARTICIPACIÓN EN EL VBP  
PECUARIO  
(ENERO – AGOSTO)**

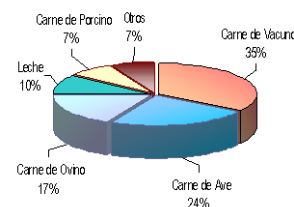

### 1.1.2 Producción Minera

La producción minera mensual se redujo 3,3 por ciento respecto de agosto de 2008, influenciado por los resultados negativos en cobre (8,8 por ciento), plomo (32,9 por ciento), zinc (0,4 por ciento) y oro (46,4 por ciento); no obstante el aumento en plata (12,2 por ciento). La caída en cobre se registró en las empresas Volcan y Casapalca; en plomo por Volcan, Argentum y Casapalca; en zinc por San Ignacio de Morococha; y en oro por la minera IRL.

Entre enero y agosto, creció 4,4 por ciento, ante los buenos resultados en cobre, zinc y plata, principalmente por las mineras Volcan, Casapalca y Argentum para el cobre; por Volcan y Casapalca para el zinc; y por Volcan, Casapalca y Argentum para la plata. No obstante, se registró disminución en plomo, por las empresas Argentum, Volcan, Casapalca y San Ignacio de Morococha; y en oro por la minera IRL, a través de su unidad Corihuarmi.

**CUADRO N° 7  
PRODUCCIÓN MINERA METALICA  
(Contenido Fino)**

	AGOSTO			ENERO - AGOSTO		
	2 008	2 009	Var. %	2 008	2 009	Var. %
Cobre (TMF)	1 093	997	-8,8	6 083	7 776	27,8
Plomo (TMF)	4 334	2 908	-32,9	30 004	24 788	-17,4
Zinc (TMF)	21 447	21 371	-0,4	159 029	167 676	5,4
Plata (Kg.f)	42 931	48 175	12,2	311 099	353 306	13,6
Oro (Grm.f)	185 168	99 271	-46,4	1 038 543	629 802	-39,4
<b>TOTAL 1/</b>			<b>-3,3</b>			<b>4,4</b>

1/ Variación en términos reales, a precios de 1994.

Fuente: DGM/DPM/ Estadística Minera.  
Elaboración: BCRP, Sucursal Huancayo.

**GRÁFICO Nº 9  
VALOR BRUTO DE PRODUCCIÓN MINERA 2008 – 2009  
(Variación porcentual real)**

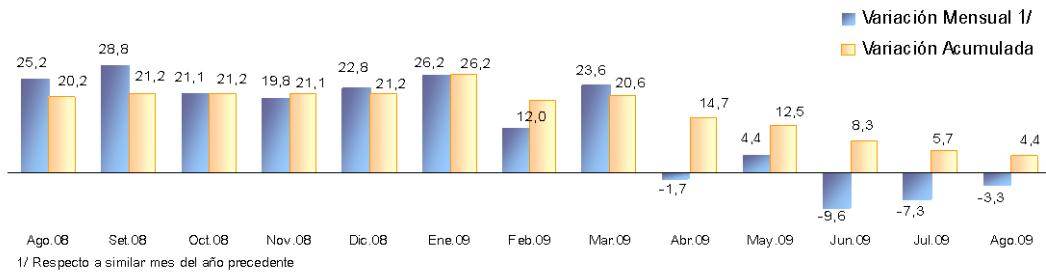

Elaboración: BCRP, Sucursal Huancayo.

En términos de VBP, a precios de 1994, en el acumulado, la producción de zinc representó 65 por ciento del total, seguido

de plata (22 por ciento), plomo (5 por ciento), cobre (5 por ciento) y oro (3 por ciento).

**GRÁFICO Nº 10  
PARTICIPACIÓN EN EL VBP MINERO  
(ENERO - AGOSTO)**

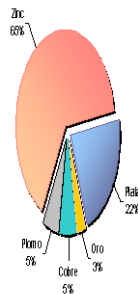

**GRÁFICO Nº 11  
EVOLUCIÓN DEL VBP MINERO**

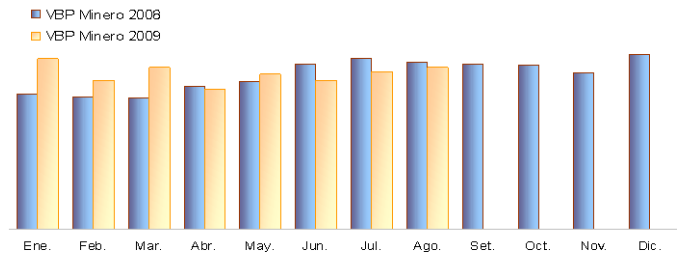

Elaboración: BCRP, Sucursal Huancayo.

**GRÁFICOS Nº 12 y 13  
PRODUCCIÓN DE ZINC Y PLATA POR EMPRESA  
(Participación porcentual enero - agosto)**

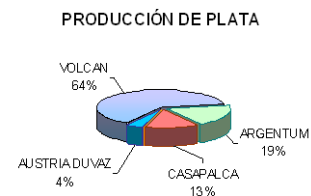
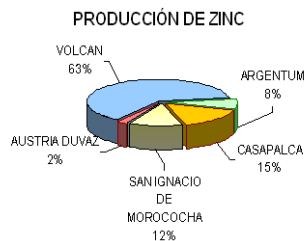

Elaboración: BCRP, Sucursal Huancayo.

En el resultado nacional, entre enero y agosto, la región aportó con el 16,9 por ciento en la producción de zinc, el 13,9 por ciento en plata, el 12,2 por ciento en plomo, el 0,9 por ciento en cobre, y el 0,5 por ciento en oro; constituyéndose jerárquicamente en el tercer productor de plata, después de

Pasco y Ancash; el tercero de zinc, después de Ancash y Pasco; y el tercero de plomo, después de Pasco y Lima, entre los principales.

En términos de VBP, entre enero y agosto, la región participó con el 5,6 por ciento del VBP minero nacional (polimetálicos), el mismo que

se redujo en 0,5 por ciento ante las disminuciones de plomo (10,0 por ciento), zinc (6,7 por ciento), molibdeno (29,8 por ciento), hierro (16,7 por ciento) y estaño (3,7 por ciento), respecto de igual lapso de 2008.

**GRÁFICO Nº 14**  
**VBP MINERO REGIONAL Y NACIONAL 1/**  
**(ENERO - AGOSTO)**

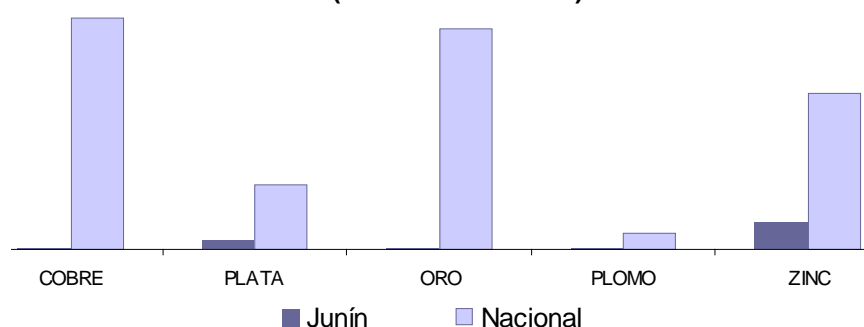

1/ A precios de 1994.  
Elaboración: BCRP, Sucursal Huancayo.

### 1.1.3. Producción Manufacturera

La producción manufacturera se redujo 78,9 por ciento, respecto de agosto de 2008, como resultado de la nula actividad del sub sector primario, ante la suspensión de actividades en la empresa refinadora de metales Doe Run por problemas financieros, siendo contrarrestado parcialmente por los aumentos de la manufactura no primaria (3,1 por ciento), por los aumentos en la fabricación de productos alimenticios y cemento.

Entre enero y agosto, se redujo 47,1 por ciento, influido por los resultados desfavorables en la manufactura primaria desde febrero pasado, ante la caída en la producción de minerales refinados por la empresa Doe Run en el complejo metalúrgico de La Oroya; y en la no primaria, por la menor producción de productos textiles, químicos y de cemento (minerales no metálicos).

**CUADRO Nº 8**  
**VALOR BRUTO DE PRODUCCIÓN MANUFACTURERA**  
**(Variación porcentual real 1/)**

	AGOSTO		ENERO - AGOSTO	
	2 008	2 009	2 008	2 009
Manufactura Primaria	6,0	-100,0	-6,3	-58,7
Manufactura No Primaria	-4,2	3,1	2,4	-3,2
<b>TOTAL SECTOR</b>	<b>3,7</b>	<b>-78,9</b>	<b>-4,6</b>	<b>-47,1</b>

1/ Respecto al mismo mes o período del año anterior, a precios de 1994.  
Fuente: Empresas Industriales.  
Elaboración: BCRP, Sucursal Huancayo.

### Sub sector Manufactura Primaria

La refinación de metales fue nula en el mes, ante la suspensión de actividades en la empresa Doe Run, por problemas financieros, deuda con proveedores e incumplimiento del PAMA (programa de manejo ambiental). En términos de valor FOB, en agosto las exportaciones de la empresa se redujeron en US\$ 106,1 millones (92,0 por ciento) respecto de agosto de 2008.

Entre enero y agosto, cayó 58,7 por ciento, ante los efectos negativos de la menor refinación de metales observada desde febrero pasado y la nula producción de agosto. En términos de valor FOB, entre enero y agosto las exportaciones de la empresa cayeron en US\$ 673,2 millones (71,4 por ciento) respecto de su similar de 2008.

**CUADRO Nº 9**  
**PRODUCCIÓN MANUFACTURERA PRIMARIA**  
**(Variación porcentual real 1/)**

	AGOSTO		ENERO – AGOSTO	
	2 008	2 009	2 008	2 009
<b>Refinación de metales</b>	<b>6,0</b>	<b>-100,0</b>	<b>-6,3</b>	<b>-58,7</b>
Cobre refinado	5,9	-100,0	-10,9	-56,2
Plomo refinado	9,8	-100,0	-1,4	-66,3
Zinc refinado	11,8	-100,0	1,4	-66,2
Plata refinada	5,8	-100,0	-4,1	-57,2
Zinc en polvo	-8,6	-100,0	2,5	-59,6
Trióxido de arsénico	31,8	-100,0	6,5	-63,5
Bismuto	-6,5	-100,0	-3,6	-38,5
Otros 2/	-5,8	-100,0	-24,9	-53,1
<b>TOTAL</b>	<b>6,0</b>	<b>-100,0</b>	<b>-6,3</b>	<b>-58,7</b>

1/ Respecto al mismo mes o período del año anterior, a precios de 1994.

2/ Oro, Selenio, Teluro, Arsénico, Antimonio, entre otros.

Fuente: Empresas Industriales.

Elaboración: BCRP, Sucursal Huancayo.

### Sub sector Manufactura No Primaria

El sub sector creció 3,1 por ciento respecto de agosto de 2008, ante la mayor producción de productos alimenticios (5,6 por ciento), por condimentos y galletas; y de minerales no metálicos, ante la mayor producción de cemento, en respuesta al aumento de la demanda en la región central del país. No obstante, fue nula la producción de textiles (44,5 por ciento), por

telas, frazadas y mantas (pañolones); y de productos químicos (94,6 por ciento) obtenidos por la empresa Doe Run.

Entre enero y agosto, cayó 3,2 por ciento, ante la baja producción de textiles, productos químicos y de cemento (minerales no metálicos).

**CUADRO Nº 10**  
**PRODUCCIÓN MANUFACTURERA NO PRIMARIA**  
**(Variación porcentual real 1/)**

	AGOSTO		ENERO – AGOSTO	
	2 008	2 009	2 008	2 009
<b>Alimentos</b>	<b>20,7</b>	<b>5,6</b>	<b>-4,2</b>	<b>2,6</b>
Condimentos	38,6	6,9	-3,0	7,7
Galletas	-21,4	0,5	-8,1	-14,4
<b>Textiles</b>	<b>12,4</b>	<b>-44,5</b>	<b>-2,1</b>	<b>-2,4</b>
Telas cardadas	-9,9	-40,4	-0,7	-1,3
Frazadas	22,2	-65,2	2,4	-13,0
Mantas (pañolones)	50,1	-10,4	-9,5	10,6
<b>Productos Químicos</b>	<b>-18,3</b>	<b>-94,6</b>	<b>4,1</b>	<b>-25,1</b>
Plásticos	-19,5	34,3	35,8	-9,7
Ácido sulfúrico	-13,7	-100,0	3,1	19,6
Sulfato de cobre	-22,2	-100,0	-15,5	-61,5
Sulfato de zinc	-19,8	-100,0	115,2	-53,4
Otros 2/	-	-	-	-
<b>Minerales No Metálicos</b>	<b>-5,1</b>	<b>12,8</b>	<b>2,9</b>	<b>-2,1</b>
Cemento	-5,1	12,8	2,9	-2,1
<b>TOTAL</b>	<b>-4,2</b>	<b>3,1</b>	<b>2,4</b>	<b>-3,2</b>

1/ Respecto al mismo mes o período del año anterior, a precios de 1994.

2/ Oleum 105,62%.

Fuente: Empresas Industriales.

Elaboración: BCRP, Sucursal Huancayo.

### 1.1.4 Construcción

Luego de dos meses con resultados positivos, los despachos de cemento se redujeron en agosto en 9,8 por ciento, respecto de su similar de 2008, como efecto de la relativa menor demanda de las empresas mineras, cuya producción mensual se ha reducido desde junio, por zinc, plomo y oro, así como de la empresa Doe Run para labores complementarias asociada a su actividad de refinación de metales, luego de suspender sus actividades desde junio pasado; siendo contrarrestado parcialmente por la demanda del lado de las familias para construcción, ampliación o mejoramiento de viviendas “consumo hormiga”, las mismas que se habrían limitado por las mayores lluvias observadas en algunas zonas durante el mes, hecho que no se observó en agosto de 2008

(efecto base). Por el lado del sector público, se registró ligero incremento en la demanda de los municipios y del Gobierno Regional para obras de agua, desagüe, alcantarillado, pistas, veredas y mantenimiento de carreteras.

Al segundo cuatrimestre del año, se registró una reducción de 2,9 por ciento, ante la menor demanda de las empresas mineras y contratistas relacionados, además que la demanda de las familias y el sector público fue limitada por la presencia de lluvias entre febrero y mayo pasados. Para los siguientes meses del año se espera una mayor recuperación, toda vez que comenzarían grandes proyectos como Toromocho, además de un mayor gasto del sector público.

**CUADRO Nº 11  
INDICADOR DEL SECTOR CONSTRUCCIÓN**

	AGOSTO			ENERO – AGOSTO		
	2 008	2 009	Var. %	2 008	2 009	Var. %
Despacho de Cemento (TM)	35 026	31 608	-9,8	252 304	244 913	-2,9

Fuente: Empresa Cemento Andino.

Elaboración: BCRP, Sucursal Huancayo.

### 1.1.5 Electricidad

La producción eléctrica creció 21,0 por ciento, ante la mayor generación en todas las empresas (Edegel, Electro Andes y Electrocentro), y se explicó por las mayores lluvias registradas en el primer cuatrimestre y principalmente en las zonas alto andinas y de ceja selva y selva de la región.

Entre enero y agosto, creció 9,5 por ciento, debido a las mayores precipitaciones registradas, incrementándose la producción en todas las empresas generadoras, destacando las de Edegel (8,7 por ciento) y Electro Andes (10,3 por ciento), que en conjunto aportaron con el 97,4 por ciento del total generado.

**CUADRO Nº 12  
PRODUCCIÓN DE ELECTRICIDAD  
(En MW.h)**

Empresa Generadora	AGOSTO			ENERO – AGOSTO		
	2 008	2 009	Var. %	2 008	2 009	Var. %
EDEGEL	37 768	50 959	34,9	732 962	796 380	8,7
ELECTRO ANDES	81 359	93 022	14,3	687 142	758 234	10,3
ELECTROCENTRO	3 815	4 716	23,6	37 332	40 766	9,2
<b>TOTAL</b>	<b>122 941</b>	<b>148 698</b>	<b>21,0</b>	<b>1 457 435</b>	<b>1 595 381</b>	<b>9,5</b>

Fuente: OSINERGMIN

Elaboración: BCRP, Sucursal Huancayo.

### 1.1.6 Encuestas de ventas

La encuesta mensual sobre ventas, aplicada a 27 empresas de Huancayo de los sectores industria, comercio y servicios, indicó que fueron mayores para el 19 por ciento de

entrevistados, respecto de julio pasado, menores para el 48 por ciento e iguales para el 33 por ciento restante. Los sectores industria y servicios mostraron los mejores resultados,

seguido de comercio, donde mayoritariamente se mostró invariable. Con relación a agosto de 2008, las ventas aumentaron para el 33 por ciento, menores para el 37 por ciento e iguales para el 30 por ciento restante.

Las expectativas para dentro de tres meses (noviembre de 2009) evidencian que el 44 por ciento espera que sus ventas se incrementen, el 15 por ciento señaló que probablemente disminuyan, y el 41 por ciento indicó que posiblemente no cambien.

**CUADRO N° 13**  
**HUANCAYO: ENCUESTA DE VENTAS A EMPRESAS - AGOSTO 2009**  
(En porcentajes)

SECTORES	VENTAS						EXPECTATIVA DE VENTAS NOVIEMBRE 2009				TASA DE RESP. %
	AGO 09 / JUL 09			AGO 09 / AGO 08			NOVIEMBRE 2009				
	+	-	=	+	-	=	+	-	=	No Apl	
Sector Industria	22	56	22	44	44	11	33	33	33	0	75
Sector Comercio	7	43	50	21	29	50	43	0	57	0	85
Sector Servicios	50	50	0	50	50	0	75	25	0	0	80
<b>TOTAL</b>	<b>19</b>	<b>48</b>	<b>33</b>	<b>33</b>	<b>37</b>	<b>30</b>	<b>44</b>	<b>15</b>	<b>41</b>	<b>0</b>	<b>80</b>

Fuente: Empresas Comerciales, de Servicio e Industriales.  
Elaboración: BCRP, Sucursal Huancayo.

En el sector comercio, se aplicó la encuesta a 14 empresas, encontrándose que para el 7 por ciento de los entrevistados sus ventas se incrementaron respecto de julio pasado, disminuyeron para el 43 por ciento y se

mantuvieron invariables para el 50 por ciento restante. Respecto de agosto de 2008, para el 50 por ciento se mantuvieron, para el 29 por ciento disminuyeron y para el 21 por ciento restante se incrementaron.

**CUADRO N° 14**  
**ENCUESTA DE VENTAS A EMPRESAS COMERCIALES: AGOSTO 2009**  
(En porcentajes)

EMPRESAS	VENTAS						EXPECTATIVA DE VENTAS NOVIEMBRE 2009				TASA DE RESP. %
	AGO 09 / JUL 09			AGO 09 / AGO 08			NOVIEMBRE 2009				
	+	-	=	+	-	=	+	-	=	No Apl	
<b>VENTAS MINORISTAS</b>	<b>9</b>	<b>36</b>	<b>55</b>	<b>9</b>	<b>36</b>	<b>55</b>	<b>45</b>	<b>0</b>	<b>55</b>	<b>0</b>	<b>85</b>
Piezas y accesorios de vehículos.	0	0	100	0	0	100	0	0	100	0	100
Venta de combustibles	0	0	100	0	0	100	0	0	100	0	80
Electrodomésticos	0	100	0	50	50	0	100	0	0	0	70
Comp. y prog. de computadora	0	100	0	0	100	0	100	0	0	0	50
Materiales de construcción	0	100	0	0	0	100	100	0	0	0	75
Productos farmacéuticos	0	0	100	0	100	0	0	0	100	0	80
Libros y revistas	100	0	0	0	100	0	100	0	0	0	100
<b>VENTAS JULIORISTAS</b>	<b>0</b>	<b>67</b>	<b>33</b>	<b>67</b>	<b>0</b>	<b>33</b>	<b>33</b>	<b>0</b>	<b>67</b>	<b>0</b>	<b>75</b>
Alimentos, bebidas y tabaco	0	0	100	0	0	100	0	0	100	0	100
Dist. de cervezas, gaseosas y beb.	0	100	0	100	0	0	100	0	0	0	50
Fibras textiles, hilos y lanas	0	100	0	100	0	0	0	0	100	0	100
<b>TOTAL</b>	<b>7</b>	<b>43</b>	<b>50</b>	<b>21</b>	<b>29</b>	<b>50</b>	<b>43</b>	<b>0</b>	<b>57</b>	<b>0</b>	<b>85</b>

Fuente: Empresas Comerciales.  
Elaboración: BCRP, Sucursal Huancayo.

### 1.1.7 Expectativas Empresariales

Para conocer las expectativas empresariales, se consultó a las empresas industriales, comerciales y de servicios, encontrándose que

para más del 55 por ciento la **situación económica de sus empresas** se mantendría invariable en uno y tres meses, reduciéndose

a 44,4 por ciento a un año. El 33,3 por ciento consideran que la situación mejoraría en uno y tres meses, incrementándose al 51,9 por ciento dentro de un año, en tanto que para el 3,7 por

ciento empeoraría dentro de uno y doce meses, aumentando a 11,1 por ciento para dentro de tres meses.

**CUADRO N° 15**  
**EXPECTATIVA EMPRESARIAL EN AGOSTO**  
**(En porcentajes)**

	SITUACIÓN ECONÓMICA PAÍS			SITUACIÓN ECONÓMICA EMPRESA		
	1 mes	3 meses	12 meses	1 mes	3 meses	12 meses
<b>Comercio</b>						
Mejor	28,6	28,6	14,3	35,7	21,4	42,9
Igual	71,4	57,1	78,6	64,3	64,3	57,1
Peor	0,0	14,3	7,1	0,0	14,3	0,0
<b>Servicios</b>						
Mejor	33,3	44,4	66,7	22,2	33,3	55,6
Igual	66,7	44,4	22,2	66,7	55,6	33,3
Peor	0,0	11,1	11,1	11,1	11,1	11,1
<b>Industrial</b>						
Mejor	50,0	50,0	75,0	50,0	75,0	75,0
Igual	50,0	50,0	25,0	50,0	25,0	25,0
Peor	0,0	0,0	0,0	0,0	0,0	0,0
<b>TOTAL</b>						
Mejor	33,3	37,0	40,7	33,3	33,3	51,9
Igual	66,7	51,9	51,9	63,0	55,6	44,4
Peor	0,0	11,1	7,4	3,7	11,1	3,7

Fuente: Empresas Comerciales, de Servicio e Industriales.

Elaboración: BCRP, Sucursal Huancayo.

En cuanto a la **situación económica del país**, el 66,7 por ciento considera que no cambiaría dentro de un mes, disminuyendo esta percepción a 51,9 por ciento para dentro de tres y doce meses. Entre el 33 y 37 por ciento considera que la situación mejoraría en uno y tres meses, aumentando a 40,7 por ciento a un año, en tanto que entre el 7 y 11 por ciento estiman que su situación

empeoraría en tres y doce meses, habiendo bajado esta percepción respecto de lo registrado en meses anteriores, por lo que en la evolución de expectativa trimestral se observa una recuperación en la percepción de mejora, tanto a nivel de país como a nivel de sus empresas. La percepción de mejora futura creció en agosto respecto de los registros de los meses anteriores.

**GRÁFICO N° 15**  
**EVOLUCIÓN DE EXPECTATIVAS PARA LOS PRÓXIMOS TRES MESES**  
**(En porcentajes)**

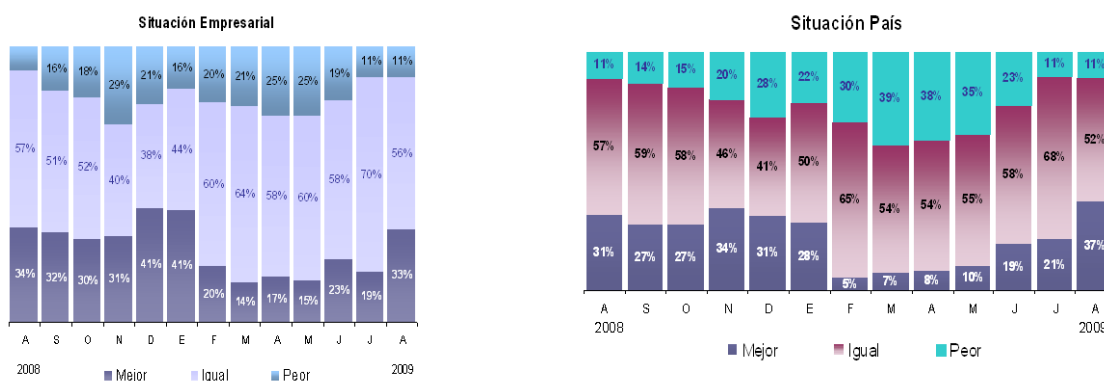

Fuente: Empresas Comerciales, de Servicio e Industriales.

Elaboración: BCRP, Sucursal Huancayo.



Para el 52 por ciento de empresarios entrevistados, la actual **situación económica y financiera de sus empresas** refleja una situación buena, para el 37 por ciento un estado regular y para el 11 por ciento un mal estado, relacionándolo mayormente a los efectos indirectos de la actual crisis financiera

internacional. Para el 70 por ciento de entrevistados, el **acceso al crédito empresarial** se mantiene igual al de meses pasados, para el 15 por ciento no le resulta dificultoso, y para el 11 por ciento restante si lo es.

**GRÁFICO Nº 16**  
**SITUACIÓN GENERAL DE SU EMPRESA**

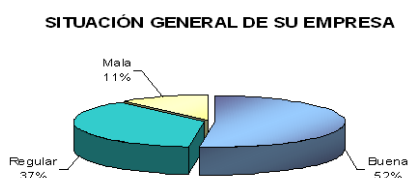

**GRÁFICO Nº 17**  
**ACCESO AL CRÉDITO DE SU EMPRESA**

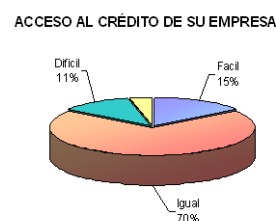

Fuente: Empresas Comerciales, de Servicio e Industriales.  
Elaboración: BCRP, Sucursal Huancayo.

En agosto, la opinión mayoritaria de los entrevistados cambió ante la pregunta de si nuestra economía se encuentra o no preparada para hacer frente a la actual crisis financiera internacional, pues ahora más de la mitad (55 por ciento) de entrevistados considera que se

encuentra entre preparada (15 por ciento) y algo preparada (40 por ciento); en tanto que para el 30 por ciento se ubica como poco preparada (26 por ciento) o nada preparada (4 por ciento); y el 15 por ciento no precisa opinión alguna.

**GRÁFICO Nº 18**  
**¿ESTA PREPARADA NUESTRA ECONOMÍA PARA ENFRENTAR LA ACTUAL CRISIS FINANCIERA?**

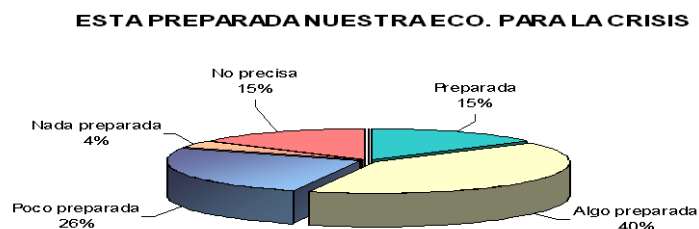

Fuente: Empresas Comerciales, de Servicio e Industriales.  
Elaboración: BCRP, Sucursal Huancayo.

Consultados acerca de la magnitud del **impacto que tendría la actual crisis mundial en la economía nacional**, el 11 por ciento estima que el impacto negativo sería muy importante y para el 52 por ciento importante, en tanto que el 30 por ciento lo considera ahora como poco importante.

Igualmente, el 45 por ciento de entrevistados calificó como de importancia el **impacto de la crisis en su empresa** y de mucha importancia para el 11 por ciento, siendo de poca importancia para el 37 por ciento, y no precisando el 7 por ciento restante. En lo que va del año, la opinión mayoritaria es que existe un fuerte impacto, más de lo esperado, y sólo para un grupo tendría poca importancia.

**GRÁFICO Nº 19**  
**IMPACTO DE LA CRISIS FINANCIERA EN LA ECONOMÍA NACIONAL**

IMPACTO DE LA CRISIS F. EN EL PERÚ

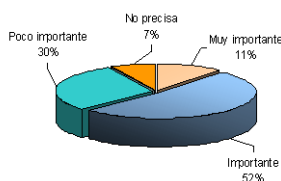

Fuente: Empresas Comerciales, de Servicio e Industriales.  
Elaboración: BCRP, Sucursal Huancayo.

**GRÁFICO Nº 20**  
**IMPACTO DE LA CRISIS FINANCIERA EN SU EMPRESA**

IMPACTO DE LA CRISIS F. EN SU EMPRESA

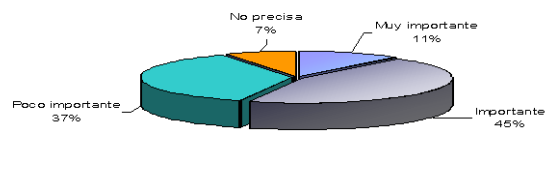

## 1.2 Aspectos Laborales

El empleo en la ciudad de Huancayo se redujo ligeramente en 0,1 por ciento respecto de agosto de 2008, como efecto de la menor demanda en los sectores de servicios (0,9 por ciento), comercio (0,5 por ciento), industria (1,3 por ciento) y extractivo (16,7 por ciento), observándose sólo el incremento en transportes y comunicaciones (8,4 por ciento). El resultado, es consecuencia de varios factores; primero, la menor producción minera que se registró desde junio pasado y con ello de contratistas asociados, donde se concentra el mayor empleo extractivo, además que en la zona de ceja selva y selva el empleo para labores de cosecha de café disminuyó por la menor producción ante la alternancia natural de productividad que se presentará este año. También, se cuenta con la nula actividad de refinación de metales por la empresa Doe Run

en el complejo metalúrgico de La Oroya desde junio pasado por problemas financieros. Segundo, existe un efecto base, ya que en el segundo semestre del año anterior el empleo formal en el sector servicios aumentó por la construcción del nuevo centro comercial y por el mayor uso de personal para la colocación de tarjetas de crédito, resultado que fue contrarrestado parcialmente por la mayor demanda para la puesta en marcha de nuevas entidades del sector bancario, así como por la apertura de nuevas agencias financieras y/o en convenio con el Banco de la Nación.

Respecto al mes anterior, el empleo se redujo en 2,9 por ciento, ante la menor demanda en los sectores servicios (4,8 por ciento) e industria (1,3 por ciento).

**GRÁFICO Nº 21**  
**HUANCAYO: EMPLEO URBANO EN EMPRESAS DE 10 A MÁS TRABAJADORES (Variación Anual)**

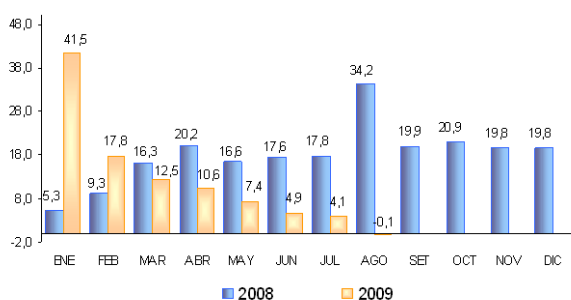

Fuente: MTPE – Informe Estadístico Mensual.  
Elaboración: BCRP, Sucursal Huancayo.

**GRÁFICO Nº 22**  
**HUANCAYO: EMPLEO FORMAL URBANO, SEGÚN SECTORES ECONÓMICOS (Variación Anual – Agosto 2009)**

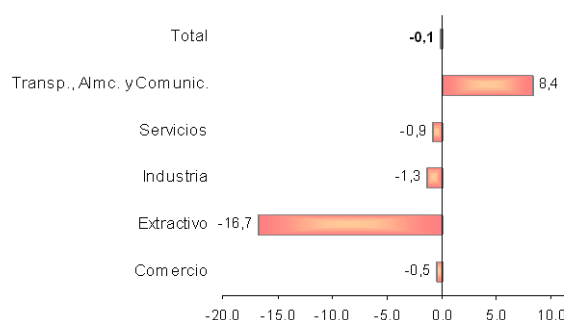

**CUADRO N° 16**  
**CIUDAD DE HUANCAYO: DISTRIBUCIÓN Y VARIACIÓN DEL EMPLEO**  
**SEGÚN SECTORES ECONÓMICOS – AGOSTO 2009**

Sectores Económicos	Distribución porcentual al mes de agosto 2008 1/	Variación mensual 2/	Variación anual 3/
Comercio	22,5	0,9	-0,5
Extractivo	0,1	0,0	-16,7
Industria	4,5	-1,3	-1,3
Servicios	64,4	-4,8	-0,9
Transporte, Almc. y Comunic.	8,5	0,9	8,4
<b>Total</b>	<b>100</b>	<b>-2,9</b>	<b>-0,1</b>
<b>Total absoluto</b>	<b>8 492</b>		

1/ Última actualización del marco muestral, la cual se actualiza anualmente.

2/ Variación del empleo del presente mes respecto al mes anterior.

3/ Variación del empleo del presente mes respecto al mismo mes del año anterior.

Nota: El sector Servicios incluye a la sub rama Electricidad, Gas y Agua.

Fuente: MTPE-DNPEFP. Informe Estadístico Mensual.

Elaboración: BCRP, Sucursal Huancayo.

### 1.3 Turismo

En agosto, el número de **arribos** y **pernoctaciones** crecieron en 9,4 y 7,4 por ciento, respectivamente, debido al mayor flujo de visitantes nacionales y extranjeros. Se observó que los arribos de nacionales crecieron en mayor medida a su estadía en la región, por lo que su permanencia relativa se redujo en 2,5 por ciento. Esto se explica porque muchos que arribaron a la zona de ceja selva y selva de la región extendieron su viaje hacia la provincia de Oxapampa (Pasco) lugar donde coincidentemente se registró fiestas patronales (30 de agosto).

Entre enero y agosto, los arribos y pernoctaciones se incrementaron en 6,6 y 3,8 por ciento, respectivamente, ante el mayor flujo de nacionales y extranjeros que se observó entre enero y mayo pasados, y ahora en agosto, destacando enero por las mayores visitas por fin de año y festividades del Niño Jesús, y abril por motivo de Semana Santa. Las menores visitas por Fiestas Patrias se asociaron al menor flujo hacia el Valle del Mantaro ante la posibilidad de registrarse paros como medida de protesta en la carretera central.

**CUADRO N° 17**  
**INDICADORES DE OCUPABILIDAD EN ESTABLECIMIENTOS DE HOSPEDAJE 1/**

	AGOSTO			ENERO – AGOSTO		
	2 008	2 009	Var. %	2 008	2 009	Var. %
<b>ARRIBOS</b>	<b>68 372</b>	<b>74 830</b>	<b>9,4</b>	<b>501 022</b>	<b>534 235</b>	<b>6,6</b>
- Nacionales	67 572	73 958	9,5	495 167	527 619	6,6
- Extranjeros	800	872	9,0	5 855	6 616	13,0
<b>PERNOCTACIONES</b>	<b>84 843</b>	<b>91 103</b>	<b>7,4</b>	<b>637 280</b>	<b>661 437</b>	<b>3,8</b>
- Nacionales	83 672	89 529	7,0	627 760	649 729	3,5
- Extranjeros	1 171	1 574	34,4	9 520	11 708	23,0
<b>PERMANENCIA (días)</b>	<b>1,23</b>	<b>1,20</b>	<b>-2,4</b>	<b>1,26</b>	<b>1,22</b>	<b>-3,0</b>
- Nacionales	1,22	1,19	-2,5	1,26	1,21	-3,3
- Extranjeros	1,42	1,78	25,4	1,60	1,70	6,4

1/ Incluye todas las clases y categorías.

Fuente: MINCETUR [www.mincetur.gob.pe](http://www.mincetur.gob.pe)

Elaboración: BCRP, Sucursal Huancayo.

Entre los registros de **nacionales**, en el mes sobresale el procedente de la propia región (46 por ciento), Lima Metropolitana (30 por ciento) y Lima provincias (9 por ciento), siendo explicado en el primer caso por las mayores visitas de la zona sierra (Valle del

Mantaro) hacia la selva central (provincias de Chanchamayo y Satipo); en tanto que en las visitas de **extranjeros**, destacó la mayor afluencia procedente de Estados Unidos (14 por ciento), Brasil (11 por ciento), Francia (11 por ciento) e Inglaterra (11 por ciento).

**GRÁFICO Nº 23  
ARRIBO DE NACIONALES  
(AGOSTO 2009)**

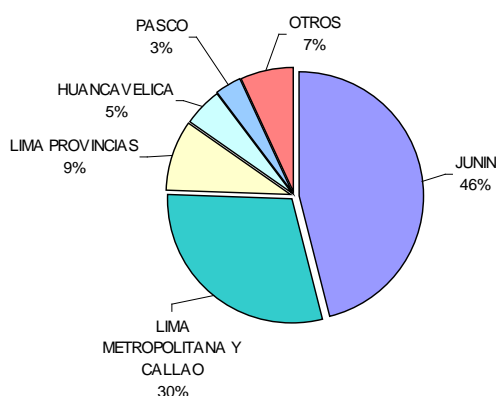

**GRÁFICO Nº 24  
ARRIBO DE EXTRANJEROS  
(AGOSTO 2009)**

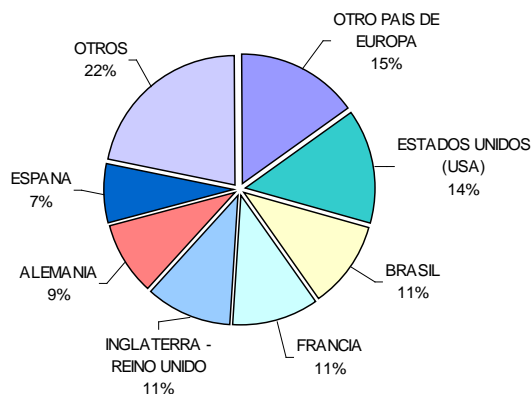

Fuente: MINCETUR [www.mincetur.gob.pe](http://www.mincetur.gob.pe)  
Elaboración: BCRP, Sucursal Huancayo.

## II. TIPO DE CAMBIO

### 2.1. Tipo de Cambio

En la ciudad de Huancayo, el tipo de cambio promedio en el mercado informal alcanzó 2,957 nuevos soles por dólar norteamericano, reduciéndose en 2,7 por ciento respecto a su similar de julio

pasado, luego de aumentar en 1,9 por ciento en el mes de julio respecto de junio anterior. El tipo de cambio promedio compra de agosto fue de 2,953; y el de venta 2,962 nuevos soles.

**GRÁFICO Nº 25  
CIUDAD DE HUANCAYO: TIPO DE CAMBIO EN EL MERCADO PARALELO  
(Promedio venta)**

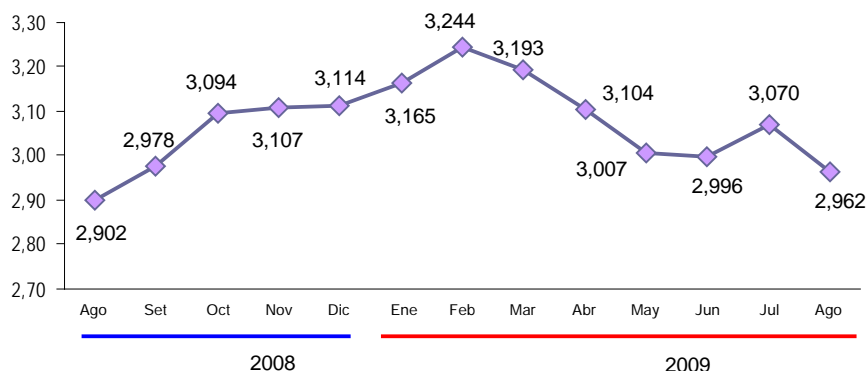

Fuente: Sondeo diario en el mercado paralelo de la ciudad de Huancayo.  
Elaboración: BCRP, Sucursal Huancayo.

## III. SECTOR EXTERNO

### 3.1. Exportaciones

Las exportaciones totalizaron US\$ 32,0 millones, inferior en US\$ 109,7 millones (77,4 por ciento) respecto de agosto de 2008, como efecto de la menor demanda mundial, al reducirse la venta de productos mineros en US\$ 106,0 millones (80,0 por ciento), ante las menores ventas de

concentrados de plomo (41,3 por ciento), y de refinados de plata (80,8 por ciento) y oro (65,0 por ciento), además de las nulas ventas de refinados de cobre, plomo y zinc, estos últimos por problemas financieros en la empresa Doe Run Perú, refinadora de metales en el complejo metalúrgico de La Oroya.

También disminuyeron las ventas de café (41,7 por ciento), truchas (57,0 por ciento) y ser nulo en minerales no metálicos (artículos de cerámica) y productos para el sector sidero-metalúrgico y joyería, y metal

mecánica. Según tipo, las **exportaciones tradicionales** decrecieron en US\$ 109,4 millones (77,7 por ciento), y las **no tradicionales** en US\$ 0,3 millones (33,7 por ciento).

**CUADRO Nº 18**  
**EXPORTACIONES POR GRUPO DE PRODUCTOS 1/**  
**(Valor FOB en miles de US\$)**

	AGOSTO			ENERO – AGOSTO		
	2 008	2 009	Var. %	2 008	2 009	Var. %
<b>Productos Tradicionales</b>	<b>140 742</b>	<b>31 355</b>	<b>-77,7</b>	<b>1 039 808</b>	<b>404 820</b>	<b>-61,1</b>
Agropecuario	8 285	4 858	-41,4	17 806	14 576	-18,1
Mineros 2/	132 457	26 497	-80,0	1 022 002	390 244	-61,8
<b>Productos No Tradicionales</b>	<b>1 007</b>	<b>668</b>	<b>-33,7</b>	<b>11 596</b>	<b>10 799</b>	<b>-6,9</b>
Agropecuarios	388	464	19,5	4 888	1 878	-61,6
Pesquero	238	102	-57,0	1 597	2 128	33,2
Textil	10	12	21,1	167	2 692	1 509,7
Maderas y papeles, y sus manf.	0	81	-	1 019	414	-59,4
Químicos	0	1	2 900,0	223	2 134	855,5
Minerales no metálicos	1	0	-100,0	11	111	953,6
Sidero - Metalúrgicos y joyería	367	0	-100,0	3 557	1 318	-62,9
Metal – Mecánicos	0	0	-	25	86	238,8
Otros No Tradicionales	3	8	170,6	108	37	-65,7
<b>TOTAL EXPORTACIONES</b>	<b>141 749</b>	<b>32 023</b>	<b>-77,4</b>	<b>1 051 404</b>	<b>415 618</b>	<b>-60,5</b>

1/ Información Preliminar.

2/ Incluye minerales refinados.

Fuente: SUNAT. www.sunat.gob.pe

Elaboración: BCRP, Sucursal Huancayo.

Entre enero y agosto, las exportaciones totalizaron US\$ 415,6 millones, inferior en US\$ 635,8 millones (60,5 por ciento) respecto del valor exportado en igual lapso de 2008, como efecto de menores ventas por efecto de la crisis financiera internacional, cayendo la venta de productos mineros en US\$ 631,8 millones (61,8 por ciento) por menores exportaciones de refinados de plata (64,9 por ciento), cobre (79,3 por ciento), plomo (83,1 por ciento), zinc (81,0 por ciento) y oro (40,5

por ciento), sumándose a ello menores ventas de café (21,2 por ciento), cacao (88,5 por ciento), naranjas (91,6 por ciento), papa preparada (90,0 por ciento), madera (59,4 por ciento) y de insumos para el sector sidero-metalúrgico y joyería (62,9 por ciento), entre los principales. Según tipo, las **exportaciones tradicionales** decrecieron en US\$ 635,0 millones (61,1 por ciento) y las **no tradicionales** en US\$ 0,8 millones (6,9 por ciento).

**GRÁFICO Nº 26**  
**ESTRUCTURA DE EXPORTACIONES POR GRUPO DE PRODUCTOS**

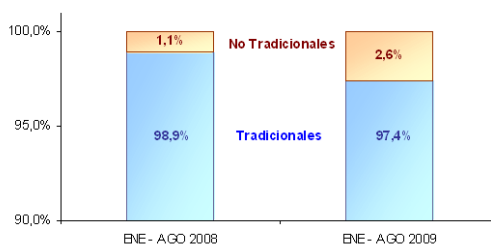

Elaboración: BCRP, Sucursal Huancayo.

Los **volúmenes exportados** de productos tradicionales fueron, con excepción de los concentrados de zinc, menores para café en 1,2 mil toneladas, respecto de agosto de 2008, de concentrados de plomo en 0,8 miles de toneladas, y para todos los refinados negativos por las menores ventas de la empresa Doe Run Perú, llegando a ser nulo las ventas de cobre, plomo y zinc.

Entre enero y agosto, los principales incrementos se registraron en concentrados mineros de cobre, plomo y zinc, lo que evidencia que las menores ventas en valor FOB es por tema de precios; en tanto que se redujeron en todos los minerales refinados exportados de la región, así como de café sin tostar y descafeinar.

**CUADRO Nº 19**  
**EXPORTACIONES DE PRODUCTOS TRADICIONALES 1/**  
**(Volumen exportado en TM)**

	AGOSTO			ENERO – AGOSTO		
	2 008	2 009	Var. %	2 008	2 009	Var. %
<b>AGRÍCOLA</b>						
Café	2 683	1 528	-43,0	5 799	4 855	-16,3
Lana		21	-		374	-
<b>MINEROS</b>						
Plata	0	0	-	0	0	-
Cobre	0	0	-	285	6 147	2 053,9
Plomo	4 230	3 407	-19,4	11 099	26 879	142,2
Zinc	17 408	26 210	50,6	82 278	134 430	63,4
<b>Minerales Refinados</b>						
• Plata refinada	89	17	-80,6	698	326	-53,3
• Cobre refinado	5 378	0	-100,0	32 703	15 153	-53,7
• Plomo refinado	8 431	0	-100,0	71 031	25 135	-64,6
• Zinc refinado	3 332	0	-100,0	24 435	9 040	-63,0
• Oro refinado (kilogramos)	141	60	-57,6	1 055	663	-37,2
• Otros refinados	86	0	-100,0	792	2 231	181,6

1/ Información Preliminar.

Fuente: SUNAT. [www.sunat.gob.pe](http://www.sunat.gob.pe)

Elaboración: BCRP, Sucursal Huancayo.

En los ocho primeros meses del año, los principales destinos de exportación fueron Estados Unidos (31,3 por ciento), Corea del Sur (16,2 por ciento), China (12,1 por ciento), Brasil (8,5 por ciento) y España (4,6 por

ciento), a donde se destinaron principalmente, minerales concentrados y refinados, café, truchas, alcachofas, productos textiles, químicos e insumos para el sector sidero metalúrgico.

**CUADRO Nº 20  
PRINCIPALES PAÍSES DE DESTINO Y PRINCIPALES PRODUCTOS EXPORTADOS  
(Enero – Agosto 2009)**

País	% del Total	Principales Productos
Estados Unidos	31,3	Minerales refinados de plata, cobre, plomo y zinc; minerales concentrados de zinc y plomo; alcachofas; café sin tostar y descafeinar; mármoles, traventinos y alabastos; textiles; y trucha
Corea del Sur	16,2	Refinados de plomo, zinc y plata
China	12,1	Minerales refinados de cobre, plomo y zinc; así como selenio en polvo y antimonio en bruto.
Brasil	8,5	Minerales refinados de plata, cobre, plomo y zinc; minerales concentrados de zinc; selenio en polvo; y teluro.
España	4,6	Refinados de plomo, zinc y plata
Venezuela	3,4	Minerales refinados de cobre, plata, plomo y zinc; selenio en polvo; y textiles.
Suiza	3,4	Café sin tostar y descafeinar, textiles, y artesanías.
Italia	2,8	Minerales refinados de cobre, plata, plomo y zinc; café sin tostar y descafeinar; minerales concentrados, mármol y travertino.
Taiwán	2,2	Minerales refinados de cobre, plata y zinc; y maca.
Países Bajos	2,2	Minerales refinados de cobre, plata, plomo y zinc; café sin tostar y descafeinar; minerales concentrados de plomo y zinc
Chile	2,1	Café sin tostar y descafeinar; y refinados de plata, zinc y plomo
Reino Unido	1,8	Minerales refinados de cobre, plata, plomo y zinc; café sin tostar y descafeinar; minerales concentrados de plomo; trucha; y madera aserrada
Otros 1/	9,4	Minerales refinados de plata, cobre, plomo y zinc; minerales concentrados de cobre, zinc y plomo; alcachofas; café sin tostar y descafeinar; trucha; madera aserrada; textiles y artesanías.
<b>TOTAL</b>	<b>100,0</b>	

1/ Principalmente: Alemania, Argentina, Australia, Bolivia, Ecuador, México y Panamá.

Fuente: SUNAT. [www.sunat.gob.pe](http://www.sunat.gob.pe)

Elaboración: BCRP, Sucursal Huancayo.

## IV. FINANZAS PÚBLICAS

### 4.1. Gobierno Central

Los ingresos corrientes del Gobierno Central ascendieron a S/. 21,8 millones, mayor en S/. 2,7 millones (11,9 por ciento de variación real), como efecto principal de las mayores captaciones por IGV (52,5 por ciento), seguido del aumento por Impuesto a la Renta (0,4 por ciento). El mayor recaudo por IGV se dio por cuenta propia.

Entre enero y agosto, la recaudación alcanzó S/. 158,3 millones, inferior en S/. 13,1 millones (11,3 por ciento) respecto a su similar de 2008, ante las menores captaciones por Impuesto a la Renta en S/. 11,9 millones (15,8 por ciento) y de Otros Ingresos

Tributarios en S/. 3,1 millones (16,6 por ciento), principalmente en las empresas relacionadas con la refinación de metales, así como por la menor actividad comercial y de servicios, por efecto del enfriamiento económico mundial, registrándose en lo que va del año menores ventas por campaña escolar, Semana Santa, el día de la madre, del padre y ahora por fiestas patrias en el Valle del Mantaro, salvo excepción de la zona selva (provincias de Chanchamayo y Satipo) donde hasta el primer semestre se habrían mantenido los niveles de ventas observados en similar periodo de 2008.

**CUADRO Nº 21**  
**INGRESOS CORRIENTES DEL GOBIERNO CENTRAL**  
**(Miles de nuevos soles)**

	AGOSTO			ENERO - AGOSTO		
	2 008	2 009	Var. % 1/	2 008	2 009	Var. % 1/
<b>I. INGRESOS TRIBUTARIOS</b>	<b>19 126</b>	<b>21 795</b>	<b>11,9</b>	<b>171 385</b>	<b>158 254</b>	<b>-11,3</b>
<b>1). Impuesto a la Renta</b>	<b>10 621</b>	<b>10 867</b>	<b>0,4</b>	<b>97 293</b>	<b>85 344</b>	<b>-15,8</b>
Personas Naturales	1 891	2 063	7,1	17 386	17 482	-3,4
Personas Jurídicas	8 530	8 639	-0,6	66 412	61 364	-11,3
Regularización	200	164	-19,4	13 495	6 497	-53,8
<b>2). Impuesto a las Importaciones</b>	<b>0</b>	<b>0</b>	<b>-</b>	<b>0</b>	<b>0</b>	<b>-</b>
<b>3). Impuesto a la Producción y Consumo</b>	<b>5 011</b>	<b>7 774</b>	<b>52,3</b>	<b>50 306</b>	<b>52 261</b>	<b>-0,2</b>
Impuesto General a las Ventas	5 002	7 770	52,5	50 259	52 237	-0,2
Impuesto Selectivo al Consumo (ISC)	9	4	-56,6	47	24	-50,4
<b>4). Otros Ingresos Tributarios</b>	<b>3 494</b>	<b>3 154</b>	<b>-11,4</b>	<b>23 786</b>	<b>20 649</b>	<b>-16,6</b>
<b>II. INGRESOS NO TRIBUTARIOS</b>	<b>1</b>	<b>0</b>	<b>-100,0</b>	<b>1</b>	<b>3</b>	<b>93,6</b>
<b>TOTAL INGRESOS CORRIENTES (I+II)</b>	<b>19 127</b>	<b>21 795</b>	<b>11,9</b>	<b>171 387</b>	<b>158 256</b>	<b>-11,3</b>

1/ Variación en términos reales.

Fuente: Superintendencia Nacional de Administración Tributaria – SUNAT

Elaboración: BCRP, Sucursal Huancayo.

**GRÁFICO Nº 27**  
**RECAUDACIÓN TRIBUTARIA MENSUAL**  
**(En miles de nuevos soles)**

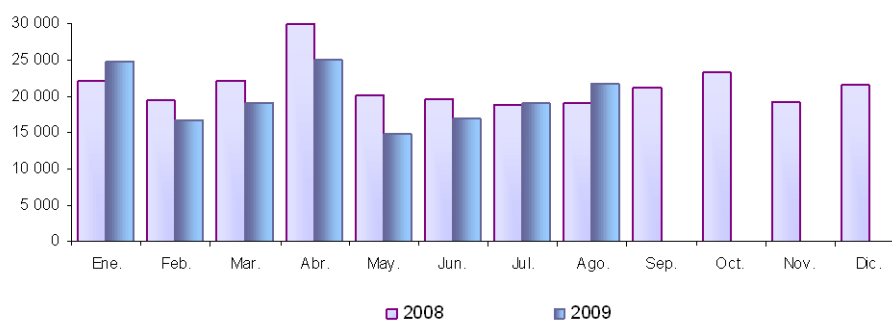

Elaboración: BCRP, Sucursal Huancayo.

## 4.2. Gobierno Regional

La ejecución de gastos a nivel de compromisos del Gobierno Regional totalizó S/. 65,3 millones, mayor en S/. 10,2 millones (16,4 por ciento de variación real) respecto de agosto de 2008, debido a los mayores Gastos Corrientes en S/. 6,5 millones (12,4 por ciento) y de Capital en S/. 3,8 millones (34,2 por ciento), por el aumento de las Donaciones y Transferencias, y compra de Bienes y Servicios en el primer caso, así como por mayores inversiones comprometidas (Adquisición de Activos No Financieros) en el segundo, resaltando en este último mayores gastos para obras de Transportes y

de Salud y Saneamiento; sobresaliendo en el primer caso, compromisos de mejoramiento de la carretera Carhuamayo (Junín)-Paucartambo (Pasco) – Oxapampa (Pasco), y en el segundo, obras de agua, desagüe y alcantarillado en diversas localidades de la región.

Entre enero y agosto, los compromisos totalizaron S/. 512,5 millones, mayor en S/. 77,3 millones (13,1 por ciento) a lo ejecutado en igual periodo de 2008, en respuesta a los mayores Gastos Corrientes en S/. 34,1 millones, y de Capital en S/. 43,2 millones, explicado en este último caso por



el aumento en la Adquisición de Activos No Financieros (inversiones) en S/. 59,5 millones (112,0 por ciento), principalmente en Salud y Saneamiento, y Transportes, sectores donde se comprometieron en conjunto S/. 88,1 de los S/. 108,8 millones destinados en lo que va del año.

Entre enero y agosto, el Gobierno Regional comprometió S/. 512,5 millones, lo que significó el 61,7 por ciento de su Presupuesto Institucional Modificado (PIM), el cual ascendió a S/. 830,7 millones.

**CUADRO Nº 22**  
**GASTOS COMPROMETIDOS DEL GOB. REGIONAL POR GENÉRICA DE GASTOS**  
**(Miles de nuevos soles)**

	AGOSTO			ENERO – AGOSTO		
	2 008	2 009	Var. % 1/	2 008	2 009	Var.% 1/
<b>GASTOS CORRIENTES</b>	<b>44 749</b>	<b>51 217</b>	<b>12,4</b>	<b>369 338</b>	<b>403 453</b>	<b>4,9</b>
Personal y Oblig. Sociales	31 988	32 670	0,3	263 666	275 829	0,5
Pensiones y Otras Prest. Sociales	7 961	8 194	1,1	68 825	72 581	1,3
Bienes y Servicios	4 630	6 760	43,3	35 622	42 242	13,9
Donaciones y Transferencias	0	3 506	-	0	10 570	-
Otros Gastos Corrientes	170	86	-50,3	1 225	2 231	74,9
<b>GASTOS DE CAPITAL</b>	<b>10 282</b>	<b>14 055</b>	<b>34,2</b>	<b>65 866</b>	<b>109 077</b>	<b>59,0</b>
Adq. de Act. No Financieros	9 634	14 018	42,8	49 301	108 830	112,0
Adq. de Activos. Financieros	221	37	-83,7	516	247	-54,1
Otros Gastos de Capital	427	0	-100,0	16 049	0	-100,0
<b>TOTAL</b>	<b>55 031</b>	<b>65 272</b>	<b>16,4</b>	<b>435 204</b>	<b>512 531</b>	<b>13,1</b>

1/ Variación en términos reales.

Fuente: Gobierno Regional de Junín.

Elaboración: BCRP, Sucursal Huancayo.

De lo ejecutado en lo que va del año, el 78,7 por ciento se comprometió en Gastos Corrientes y el 21,3 por ciento en Gastos de Capital.

Entre enero y agosto, el 68,8 por ciento de los Gastos Corrientes fue ejecutado por el Ministerio de Educación, el 23,0 por ciento

por el Ministerio de Salud, el 5,0 por ciento por la Sede del Gobierno Regional, y lo restante por las demás unidades ejecutoras. En tanto que en los Gastos de Capital, el 92,6 por ciento fue efectuado por la Sede del Gobierno Regional y lo restante por los Ministerios de Producción, Agricultura, Transporte, Educación y Salud.

**GRÁFICO Nº 28**  
**PARTICIPACIÓN EN EL GASTO COMPROMETIDO DEL GOBIERNO REGIONAL**  
**(Enero – Agosto)**

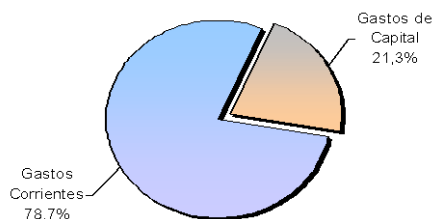

Elaboración: BCRP, Sucursal Huancayo.

**CUADRO Nº 23**  
**GASTOS COMPROMETIDOS DEL GOBIERNO REGIONAL POR UNIDAD EJECUTORA**  
**(Miles de nuevos soles)**

	AGOSTO			ENERO – AGOSTO		
	2 008	2 009	Var. % 1/	2 008	2 009	Var. % 1/
<b>GASTOS CORRIENTES</b>	<b>44 749</b>	<b>51 217</b>	<b>12,4</b>	<b>369 338</b>	<b>403 453</b>	<b>4,9</b>
Sucursal del Gobierno Regional	1 208	4 950	302,2	8 742	20 057	120,3
M. Producción	176	175	-2,5	1 327	1 381	-0,1
M. Agricultura	626	674	5,8	5 407	5 865	4,2
M. Transporte	529	819	52,0	4 840	5 534	9,8
M. Educación	32 176	32 438	-1,0	266 428	277 659	0,1
M. Salud	10 035	12 160	19,0	82 594	92 959	8,1
<b>GASTOS DE CAPITAL</b>	<b>10 282</b>	<b>14 055</b>	<b>34,2</b>	<b>65 866</b>	<b>109 077</b>	<b>59,0</b>
Sucursal del Gobierno Regional	9 464	11 198	16,2	63 257	101 041	53,4
M. Producción	176	5	-97,2	726	16	-97,9
M. Agricultura	10	59	468,4	16	370	2 099,9
M. Transporte	0	600	-	221	2 017	777,0
M. Educación	88	51	-43,2	325	386	14,2
M. Salud	543	2 141	287,0	1 322	5 248	281,2
<b>TOTAL</b>	<b>55 031</b>	<b>65 272</b>	<b>16,4</b>	<b>435 204</b>	<b>512 531</b>	<b>13,1</b>

1/ Variación en términos reales.

Fuente: Gobierno Regional de Junín.

Elaboración: BCRP, Sucursal Huancayo.

En el acumulado anual, los gastos del Gobierno Regional fueron financiados principalmente con Recursos Ordinarios (88,1 por ciento), seguido de Donaciones y Transferencias (5,3 por ciento), Recursos Determinados (3,5 por ciento) y Recursos

Directamente Recaudados (3,1 por ciento). Los Recursos Ordinarios aumentaron en S/. 72,6 millones (14,4 por ciento de variación real) y los Recursos Determinados en S/. 7,3 millones (61,3 por ciento), entre los principales.

**CUADRO Nº 24**  
**GASTOS COMPROMETIDOS POR FUENTE DE FINANCIAMIENTO**  
**(Miles de nuevos soles)**

	AGOSTO			ENERO - AGOSTO		
	2 008	2 009	Var. % 1/	2 008	2 009	Var. % 1/
Recursos Ordinarios	45 678	57 043	22,6	378 948	451 514	14,4
Recursos Direc. Recaudados	1 708	1 972	13,3	14 126	15 684	6,6
Rec. por Op. Fiscales de Crédito	0	0	-	0	0	-
Donaciones y Transferencias	2 902	2 634	-10,9	31 342	27 217	-16,6
Recursos Determinados	4 742	3 623	-25,0	10 788	18 116	61,3
<b>TOTAL</b>	<b>55 031</b>	<b>65 272</b>	<b>16,4</b>	<b>435 204</b>	<b>512 531</b>	<b>13,1</b>

1/ Variación en términos reales.

Fuente: Gobierno Regional de Junín.

Elaboración: BCRP, Sucursal Huancayo.

**Ejecución del Programa de Inversiones**

En agosto, las inversiones comprometidas del Gobierno Regional sumaron S/. 14,0 millones, mayor en S/. 4,4 millones (42,8 por ciento) respecto a su similar de 2008, principalmente por los mayores compromisos en Salud y Saneamiento, por obras de agua, desagüe y alcantarillado, y

Transportes, con el mantenimiento y construcción de carreteras.

En el mes, las principales obras ejecutadas y/o comprometidas se registraron en **agropecuaria**, con el mejoramiento del canal de irrigación de Pampas de Laive – Ingahuasi (S/. 419,6 miles) y la realización de estudios de pre inversión (S/.

137,0 miles); en **transporte**, con el mejoramiento de la carretera Carhuamayo – Paucartambo – Oxapampa (S/. 1,4 millones), de la carretera Satipo – Alto Huahuari (S/. 580,1 miles) y con la gestión del programa y otros programas de caminos departamentales (S/. 781,0 miles); en **saneamiento**, con la ampliación y mejoramiento de los sistemas de agua potable y alcantarillado de la ciudad de San Ramón (S/. 543,9 miles), en la ciudad de Junín (S/. 492,3 miles), en Pichanaki y Sangani (S/. 841,0 miles) y en San Antonio y Naylamp – Pangoa – Satipo (S/. 1675,4 miles); en **cultura y deporte**, con la sustitución del cerco perimétrico,

construcción de vestidores, camerinos, SS.HH., pista atlética, instalación de malla olímpica del estadio de Satipo (S/. 148,3 miles); en **educación**, con el mejoramiento integral de la infraestructura educativa de la I.E.P. Tupac Amaru – Azapampa – Chilca (S/. 117,4 miles), la implementación con material educativo, mobiliarios y demás (S/. 373,6 miles) y con el mejoramiento de aulas, laboratorios de computación e informática, biblioteca y otros en la I.E.I. José Olaya (S/. 414,7 miles); y en **salud y saneamiento**, con el equipamiento del área funcional de emergencia del C.S. San Martín de Pangoa (S/. 741,5 miles) y con la reposición de equipamiento menor de establecimientos de salud (S/. 693,2 miles).

**CUADRO Nº 25**  
**INVERSIÓN COMPROMETIDA DEL GOBIERNO REGIONAL, POR SECTORES**  
**(Miles de nuevos soles)**

PROYECTO	AGOSTO			ENERO – AGOSTO		
	2 008	2 009	Var. % 1/	2 008	2 009	Var. % 1/
<b>Administración y Planeamiento</b>	<b>53</b>	<b>807</b>	<b>1 380,0</b>	<b>332</b>	<b>1 939</b>	<b>460,3</b>
P., Gest. y Reserva de Contingencia	53	807	1 380,0	332	1 939	460,3
Deuda Pública	0	0	-	0	0	-
<b>Agraria</b>	<b>2 349</b>	<b>650</b>	<b>-72,8</b>	<b>5 927</b>	<b>1 604</b>	<b>-74,0</b>
<b>Protección y Previsión Social</b>	<b>0</b>	<b>712</b>	<b>-</b>	<b>0</b>	<b>1 523</b>	<b>-</b>
<b>Defensa y Seguridad Nacional</b>	<b>955</b>	<b>19</b>	<b>-98,0</b>	<b>955</b>	<b>1 499</b>	<b>50,8</b>
Defensa y Seguridad Nacional	955	0	-100,0	955	1 299	30,7
Orden Público y Seguridad	0	19	-	0	199	-
<b>Educación y Cultura</b>	<b>1 903</b>	<b>1 242</b>	<b>-35,9</b>	<b>5 655</b>	<b>9 610</b>	<b>63,2</b>
Educación	1 903	1 131	-41,7	5 655	9 374	59,2
Cultura y Deporte	0	112	-	0	237	-
<b>Energía y Recurso Minerales</b>	<b>303</b>	<b>54</b>	<b>-82,4</b>	<b>1 282</b>	<b>1 475</b>	<b>10,5</b>
Energía	303	21	-93,1	1 282	1 309	-1,9
Minería	0	33	-	0	166	-
<b>Trabajo</b>	<b>0</b>	<b>0</b>	<b>-</b>	<b>0</b>	<b>75</b>	<b>-</b>
<b>Industria, Comercio y Servicios</b>	<b>371</b>	<b>1 313</b>	<b>247,5</b>	<b>1 303</b>	<b>2 992</b>	<b>120,4</b>
Industria	70	0	-100,0	348	0	-100,0
Comercio	0	156	-	0	793	-
Servicio	300	1 157	277,8	955	2 199	121,1
<b>Salud y Saneamiento</b>	<b>3 344</b>	<b>5 952</b>	<b>74,7</b>	<b>28 959</b>	<b>68 040</b>	<b>125,6</b>
Salud	1 409	2 166	50,8	4 734	5 497	11,5
Medio Ambiente	1	64	7 018,0	19	16 978	83 544,5
Saneamiento	1 934	3 722	88,9	24 205	45 564	80,8
<b>Transportes</b>	<b>188</b>	<b>3 264</b>	<b>1 600,2</b>	<b>4 176</b>	<b>20 058</b>	<b>361,2</b>
<b>Pesca</b>	<b>167</b>	<b>5</b>	<b>-97,1</b>	<b>711</b>	<b>16</b>	<b>-97,8</b>
<b>TOTAL DE INVERSIONES</b>	<b>9 634</b>	<b>14 018</b>	<b>42,8</b>	<b>49 301</b>	<b>108 830</b>	<b>112,0</b>

1/ Variación en términos reales.

Fuente: Gobierno Regional de Junín.

Elaboración: BCRP, Sucursal Huancayo.

### 4.3. Gobierno Local

Los ingresos de la Municipalidad Provincial de Huancayo sumaron S/. 4,1 millones, menor

en S/. 151 miles (5,3 por ciento), respecto de agosto de 2008, como efecto de las

menores captaciones por venta de Bienes y Servicios, principalmente por limpieza pública, venta de agua, licencias de construcción, serenazgo y parques y jardines, así como de Donaciones y Transferencias por concepto de canon minero, hidroenergético y regalías mineras.

Entre enero y agosto, los ingresos sumaron S/. 51,6 millones, mayor en S/. 3,1 millones (2,1 por ciento) de lo registrado en similar periodo de 2008, como efecto de la mayor transferencia de los saldos no ejecutados en el año fiscal anterior.

**CUADRO Nº 26**  
**MUNICIPALIDAD PROVINCIAL DE HUANCAYO: INGRESOS**  
**(Miles de nuevos soles)**

	AGOSTO			ENERO – AGOSTO		
	2 008	2 009	Var. % 1/	2 008	2 009	Var. % 1/
<b>Impuestos y Contribuciones</b>	<b>642</b>	<b>799</b>	<b>22,2</b>	<b>7 200</b>	<b>8 059</b>	<b>9,9</b>
<b>Contribuciones Sociales</b>	<b>3</b>	<b>2</b>	<b>-15,6</b>	<b>43</b>	<b>52</b>	<b>20,1</b>
<b>Venta de Bienes y Servicios</b>	<b>741</b>	<b>615</b>	<b>-18,4</b>	<b>6 747</b>	<b>6 408</b>	<b>-6,8</b>
<b>Donaciones y Transferencias</b>	<b>2 268</b>	<b>1 999</b>	<b>-13,5</b>	<b>15 925</b>	<b>15 383</b>	<b>-5,2</b>
FONCOMUN	2 194	1 708	-23,6	14 895	12 690	-16,4
Otros Donaciones y Transf.	75	291	282,1	1 030	2 693	156,5
<b>Otros Ingresos</b>	<b>621</b>	<b>707</b>	<b>11,8</b>	<b>3 313</b>	<b>3 584</b>	<b>6,2</b>
<b>Saldos de Balance</b>	<b>0</b>	<b>0</b>	<b>-</b>	<b>15 353</b>	<b>18 161</b>	<b>16,1</b>
<b>TOTAL</b>	<b>4 275</b>	<b>4 123</b>	<b>-5,3</b>	<b>48 581</b>	<b>51 647</b>	<b>2,1</b>

1/ Variaciones en términos reales.

Fuente: Municipalidad Provincial de Huancayo.

Elaboración: BCRP, Sucursal Huancayo.

En el mes, los gastos efectuados por la Municipalidad de Huancayo alcanzaron S/. 4,7 millones, superior en S/. 282 miles (4,4 por ciento), ante los mayores Gastos Corrientes en S/. 236 miles (6,5 por ciento), por las mayores Donaciones y Transferencias y gastos en Personal y Obligaciones Sociales.

Entre enero y agosto, los gastos totalizaron S/. 34,9 millones, superior en S/. 4,9 millones (11,7 por ciento), ante los aumentos de Gastos Corrientes y de Capital, por compra de Bienes y Servicios en el primer caso y Adquisición de Activos No Financieros (inversiones) en el segundo.

**CUADRO Nº 27**  
**MUNICIPALIDAD PROVINCIAL DE HUANCAYO: GASTOS \***  
**(Miles de nuevos soles)**

	AGOSTO			ENERO – AGOSTO		
	2 008	2 009	Var. % 1/	2 008	2 009	Var. % 1/
<b>GASTOS CORRIENTES</b>	<b>2 785</b>	<b>3 021</b>	<b>6,5</b>	<b>20 186</b>	<b>22 955</b>	<b>9,2</b>
Personal y Obligaciones Sociales	798	935	15,1	7 507	7 782	-0,5
Pensiones y Otras Prest. Sociales	543	473	-14,5	3 167	3 346	1,4
Bienes y Servicios	1 332	1 385	2,0	8 702	10 361	14,3
Donaciones y Transferencias	0	156	-	0	1 005	-
Otros Gastos Corrientes	111	72	-36,6	809	462	-45,2
<b>GASTOS DE CAPITAL</b>	<b>1 631</b>	<b>1 675</b>	<b>0,8</b>	<b>9 627</b>	<b>11 728</b>	<b>17,0</b>
Adq. de Activos No Financieros	1 501	1 675	9,5	9 123	11 728	23,5
Adquisición de Activos Financieros	0	0	-	0	0	-
Otros Gastos de Capital	129	0	-100,0	505	0	-100,0
<b>SERVICIOS DE LA DEUDA</b>	<b>31</b>	<b>32</b>	<b>2,6</b>	<b>245</b>	<b>266</b>	<b>4,2</b>
<b>TOTAL</b>	<b>4 446</b>	<b>4 728</b>	<b>4,4</b>	<b>30 058</b>	<b>34 949</b>	<b>11,7</b>

\* Estimado en agosto de 2009.

1/ Variaciones en términos reales.

Fuente: Municipalidad Provincial de Huancayo.

Elaboración: BCRP, Sucursal Huancayo.

#### 4.4. Beneficencias Públicas

Los ingresos de la Sociedad de Beneficencia de Huancayo sumaron en agosto S/. 889 miles, mayor en S/. 67 miles (6,2 por ciento), como resultado de mayores recaudos por el juego de lotería La Tinka, rentas de la propiedad y venta de bienes y servicios (farmacias).

Entre enero y agosto, sumó S/. 9,7 millones, superior en términos nominales en S/. 168,9 miles pero inferior en 2,3 por ciento en términos reales, como efecto de la mayor variación anualizada promedio del IPC de Lima Metropolitana. La venta de Bienes y Servicios se redujo por menores servicios prestados.

**CUADRO N° 28**  
**SOCIEDAD DE BENEFICENCIA DE HUANCAYO: INGRESOS**  
**(Miles de nuevos soles)**

	AGOSTO			ENERO - AGOSTO		
	2 008	2 009	Var. % 1/	2 008	2 009	Var. % 1/
<b>VENTA DE BIENES Y SERVICIOS</b>	<b>463</b>	<b>403</b>	<b>-14,6</b>	<b>3 204</b>	<b>2 836</b>	<b>-15,0</b>
Venta de Bienes	1	168	24 182,6	14	1 283	8 885,8
Derechos y Tasas Administrativos	0	4	-	0	35	-
Venta de Servicios	463	231	-51,0	3 190	1 519	-54,3
<b>DONACIONES Y TRANSFERENCIAS</b>	<b>0</b>	<b>0</b>	<b>-</b>	<b>17</b>	<b>7</b>	<b>-58,6</b>
<b>OTROS INGRESOS</b>	<b>359</b>	<b>486</b>	<b>33,2</b>	<b>1 715</b>	<b>2 592</b>	<b>45,2</b>
Rentas de la Propiedad	136	185	33,9	280	269	-7,7
Juegos de Lotería y Similares	223	300	32,3	1 382	2 305	60,1
Otros Ingresos Diversos	0	1	-	53	19	-65,6
<b>VENTA DE ACT. NO FINANCIEROS</b>	<b>0</b>	<b>0</b>	<b>-</b>	<b>0</b>	<b>0</b>	<b>-</b>
<b>SALDOS DE BALANCE</b>	<b>0</b>	<b>0</b>	<b>-</b>	<b>4 589</b>	<b>4 258</b>	<b>-10,9</b>
<b>TOTAL</b>	<b>822</b>	<b>889</b>	<b>6,2</b>	<b>9 525</b>	<b>9 694</b>	<b>-2,3</b>

1/ Variaciones en términos reales.

Fuente: Sociedad de Beneficencia de Huancayo.

Elaboración: BCRP, Sucursal Huancayo.

Los gastos en el mes sumaron S/. 573 miles, superior en S/. 103 miles (19,6 por ciento) respecto de agosto de 2008, ante los mayores Gastos Corrientes y de Capital.

Entre enero y agosto, sumaron S/. 4,4 millones, menor en S/. 894 miles (20,3 por ciento) por inferiores Gastos Corrientes (por Bienes y Servicios).

**CUADRO N° 29**  
**SOCIEDAD DE BENEFICENCIA DE HUANCAYO: GASTOS**  
**(Miles de nuevos soles)**

	AGOSTO			ENERO - AGOSTO		
	2 008	2 009	Var. % 1/	2 008	2 009	Var. % 1/
<b>GASTOS CORRIENTES</b>	<b>463</b>	<b>525</b>	<b>11,2</b>	<b>5 120</b>	<b>4 111</b>	<b>-22,9</b>
Personal y Obligaciones Sociales	163	180	8,0	1 425	1 502	1,2
Pensiones y Otras Prest. Sociales	0	22	-	0	319	-
Bienes y Servicios	295	315	5,1	3 577	2 230	-40,1
Otros Gastos Corrientes	5	8	47,4	118	60	-51,0
<b>GASTOS DE CAPITAL</b>	<b>7</b>	<b>48</b>	<b>568,9</b>	<b>155</b>	<b>269</b>	<b>67,2</b>
Adquisición de Act. No Financieros	6	48	699,1	128	269	101,9
Otros Gastos de Capital	1	0	-100,0	27	0	-100,0
<b>TOTAL</b>	<b>470</b>	<b>573</b>	<b>19,6</b>	<b>5 275</b>	<b>4 381</b>	<b>-20,3</b>

1/ Variaciones en términos reales.

Fuente: Sociedad de Beneficencia de Huancayo.

Elaboración: BCRP, Sucursal Huancayo.

#### 4.5. Proyectos Especiales

El gasto ejecutado por el Proyecto Especial Pichis Palcazu (PEPP) sumó S/. 766 miles, superior en S/. 138 miles (19,6 por ciento) respecto de agosto de 2008, debido a que en el mes se efectuaron mayores obras en gestión de proyectos, apoyo al productor rural y rehabilitación y mantenimiento de caminos rurales.

Entre enero y agosto, los gastos sumaron S/. 3,2 millones, menor en S/. 5,0 millones (62,2 por ciento) de su similar de 2008, como efecto de menores obras por encauzamiento de ríos, construcción de puentes carrozables, construcción de caminos rurales y estudios de pre inversión.

**CUADRO Nº 30**  
**PROYECTO ESPECIAL PICHIS - PALCAZU: GASTOS POR TIPO DE ACTIVIDAD**  
**(Miles de nuevos soles)**

	AGOSTO			ENERO – AGOSTO		
	2 008	2 009	Var. % 1/	2 008	2 009	Var. % 1/
Gestión de proyectos	185	389	107,1	2 300	1 589	-33,7
Encauzamiento de ríos y defensa ribereña	158	0	-100,0	2 573	127	-95,3
Infraestructura y aprov. Hidroagrícola	0	0	-	0	0	-
Aprovechamiento del medio ambiente rural	39	0	-100,0	293	0	-100,0
Promoción de acciones turísticas	0	0	-	0	0	-
Apoyo al pequeño productor rural	200	243	19,0	1 078	1 308	16,5
Control de desbordos y recup. De valles	0	0	-	0	0	-
Infraest. y generación de energía eléctrica	0	0	-	0	0	-
Construcción y mejoramiento de carreteras	0	0	-	0	0	-
Construcción de caminos rurales.	27	0	-100,0	666	0	-100,0
Rehab. Reconstrucción fenómeno El Niño	0	1	-	0	1	-
Rehab. y mantenimiento de caminos rurales	0	133	-	0	208	-
Puente carrozable Galicia	16	0	-100,0	799	0	-100,0
Puente carrozable Gallinacito	0	0	-	0	0	-
Puente carrozable Palmaz	0	0	-	0	0	-
Puente carrozable Shimiari	0	0	-	0	0	-
Puente carrozable Tocon	0	0	-	0	0	-
Puente carrozable Tambo Largo	0	0	-	0	0	-
Puente carrozable Jergón	0	0	-	0	0	-
Estudios de pre – inversión	5	0	-100,0	508	4	-99,3
Vivienda, construcción y saneamiento	0	0	-	0	0	-
<b>TOTAL</b>	<b>629</b>	<b>766</b>	<b>19,6</b>	<b>8 217</b>	<b>3 237</b>	<b>-62,2</b>

1/ Variaciones en términos reales.

Fuente: Proyecto Especial Pichis - Palcazú.

Elaboración: BCRP, Sucursal Huancayo.

## V. MONEDA Y CRÉDITO

### 5.1. Depósitos del Sistema Financiero

Los saldos depositados en el sistema financiero totalizaron S/. 1 094,3 millones, superior en S/. 241,5 millones (26,0 por ciento en términos reales) que los saldos de agosto de 2008. Dicho crecimiento se explicó por las mayores captaciones en las empresas bancarias, al incrementarse en S/. 204,6 millones (33,9 por ciento), seguido de las entidades micro financieras donde se incrementaron en S/. 36,9 millones (10,6 por ciento); siendo explicado en el primer caso por

la instalación de nuevas agencias, principalmente en la ciudad de Huancayo, y en el segundo caso por la mayor oferta de atractivas tasas de interés, principalmente para depósitos en ahorro y a plazo. Al mes de agosto, el sistema regional sumó 96 oficinas, entre agencias (la mayoría) o en convenio con el Banco de la Nación, habiéndose incrementado en 29 respecto de agosto de 2008, siendo 16 las nuevas en el sistema bancario: Banco Crédito (3 oficinas),

Interbank, Continental y Mi Banco (cada una con 2 oficinas), Banco Financiero (6 oficinas) y Scotiabank (1 oficina). Además de la mayor cobertura de mercado, influyó la puesta en marcha de un moderno centro comercial a fines de 2008, que cuenta con un moderno centro financiero. En tanto que en las micro financieras, se asoció a la oferta de atractivas tasas de interés, además de nuevos productos crediticios, lo que se espera se intensifique a raíz de la mayor competencia, toda vez que se registra el ingreso de nuevas empresas, a

saber, la Caja Rural Credinka en Huancayo, Caja Arequipa en La Oroya, Caja Piura en Chupaca y, aunque sin captar depósitos, de Edpyme Proempresa en la ciudad de Huancayo, cada una con una agencia. Además de ello, se tiene que respecto de agosto de 2008, la apertura de nuevas oficinas por la Caja Huancayo (2 oficinas), y la Caja Rural Profinanzas (5 oficinas), y a pesar que las Edpymes no captan depósitos, de una oficina por Edpyme Confianza y otra por Edpyme Raíz.

**CUADRO Nº 31**  
**DEPÓSITOS DEL SISTEMA FINANCIERO**  
**(Miles de nuevos soles)**

	AGOSTO		
	2 008	2 009	Var. % 1/
<b>Empresas Bancarias</b>	<b>562 009</b>	<b>766 604</b>	<b>33,9</b>
<b>Instituciones de Microfinanzas</b>	<b>290 809</b>	<b>327 728</b>	<b>10,6</b>
Cajas Municipales	280 550	314 299	10,0
Cajas Rurales	10 259	13 430	28,5
<b>TOTAL</b>	<b>852 818</b>	<b>1 094 333</b>	<b>26,0</b>
<b>En M/N</b>	<b>584 253</b>	<b>734 817</b>	<b>23,5</b>
<b>En M/E</b>	<b>268 565</b>	<b>359 516</b>	<b>31,4</b>

1/ Variación en valores reales.

Fuente: Superintendencia de Banca y Seguros (SBS).

Elaboración: BCRP, Sucursal Huancayo.

Los depósitos reales en moneda nacional y extranjera crecieron en 23,5 y 31,4 por ciento, respectivamente. Con este resultado, el ratio

de dolarización en los depósitos fue de 32,9 por ciento, superior en 1,4 puntos porcentuales respecto de agosto de 2008.

**GRÁFICO Nº 29**  
**DEPÓSITOS DEL SISTEMA FINANCIERO POR TIPO DE MONEDA**  
**(En variaciones porcentuales reales 1/)**

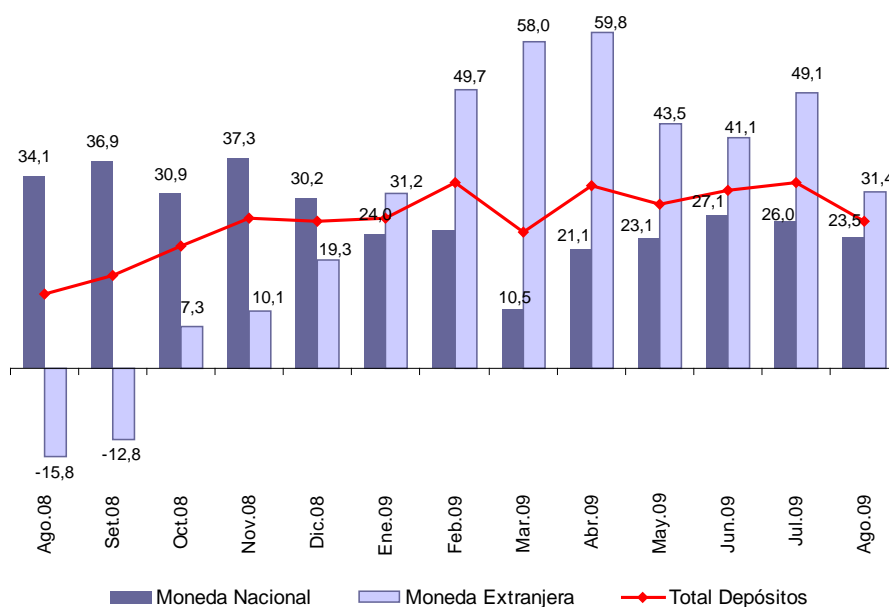

1/ Respecto a similar mes del año anterior.

Elaboración: BCRP, Sucursal Huancayo.

Los depósitos a plazo representaron el 52,3 por ciento del total de captaciones realizadas, en tanto que el mayor crecimiento real se registró en los depósitos a la vista (46,2 por ciento) respecto de su similar de agosto de 2008.

**CUADRO Nº 32**  
**EVOLUCIÓN SEGÚN TIPO DE DEPÓSITOS**  
**(Miles de nuevos soles)**

	AGOSTO		
	2 008	2 009	Var. % 1/
Depósitos a la Vista	111 316	165 768	46,2
Depósitos en Ahorro	317 557	355 986	10,0
Depósitos a Plazo	423 944	572 578	32,6
<b>TOTAL</b>	<b>852 818</b>	<b>1 094 333</b>	<b>26,0</b>

1/ Variación en valores reales.

Fuente: Superintendencia de Banca y Seguros (SBS).

Elaboración: BCRP, Sucursal Huancayo.

En el total de depósitos, según entidades, destacó la participación del Banco de Crédito Huancayo (28,7 por ciento); en tanto que la menor participación recayó en la Caja Rural (30,6 por ciento), seguido de la Caja Credinka (0,02 por ciento).

**CUADRO Nº 33**  
**PARTICIPACIÓN PORCENTUAL EN LOS DEPÓSITOS**

	AGOSTO		
	Miles de S/.	Mes	Acumulado
Crédito	334 410	30,6	30,6
CMAC Huancayo	313 528	28,7	59,2
Continental	131 565	12,0	71,2
Interbank	123 013	11,2	82,5
Scotiabank	96 840	8,8	91,3
Mi Banco	36 969	3,4	94,7
CrediScotia	34 148	3,1	97,8
Profinanzas	13 252	1,2	99,0
Financiero	5 824	0,5	99,6
Azteca del Perú	3 835	0,4	99,91
CMAC Arequipa	745	0,1	99,98
Credinka	177	0,02	99,998
<b>TOTAL</b>	<b>1 094 333</b>	<b>100,0</b>	

Fuente: Superintendencia de Banca y Seguros (SBS).

Elaboración: BCRP, Sucursal Huancayo.

## 5.2. Crédito del Sistema Financiero

El crédito del sistema financiero regional ascendió a S/. 1 599,2 millones, superior en S/. 328,4 millones (23,5 por ciento) respecto de agosto de 2008, sustentado por los mayores créditos en las empresas bancarias, que otorgaron S/. 1 047,3 millones, significando un incremento de 26,7 por ciento, seguido de las entidades micro financieras que otorgaron S/. 552,0 millones, con un incremento de 17,9 por ciento. La expansión de los saldos prestados por las empresas bancarias, que superan en más de S/. 495,3 millones a lo otorgado por las micro financieras, se explicó por la mayor cobertura de mercado que se acentuó aún más en los siete últimos meses (desde febrero), contribuyendo además la

puesta en marcha de un moderno centro comercial a fines de 2008 en la ciudad de Huancayo. Los mayores préstamos se destinaron a las empresas y principalmente a Pymes, a créditos comerciales, de consumo, vehiculares y por arrendamiento financiero (leasing), siendo este último uno de los más demandados, además de la vigencia de los préstamos vía convenios con empresas mineras, empresas asociadas a la minería y construcción, así como con entidades públicas de salud y educación, principalmente. En las entidades micro financieras, el incremento se fundamentó también por su mayor cobertura geográfica respecto de agosto de 2008.



Los préstamos en moneda nacional crecieron en 37,0 por ciento, y en moneda extranjera se redujeron en 13,7 por ciento. Con este resultado, el ratio de dolarización alcanzó 18,5 por ciento, inferior en 8,0 puntos porcentuales respecto de su similar de agosto de 2008.

**CUADRO Nº 34**  
**CRÉDITO DEL SISTEMA FINANCIERO**  
**(Miles de nuevos soles)**

	AGOSTO		
	2 008	2 009	Var. % 1/
<b>Empresas Bancarias</b>	<b>811 149</b>	<b>1 047 250</b>	<b>26,7</b>
<b>Instituciones de Microfinanzas</b>	<b>459 656</b>	<b>551 970</b>	<b>17,9</b>
Cajas Municipales	270 345	290 788	5,6
Cajas Rurales	29 395	52 846	76,5
Edpymes	158 600	206 924	28,1
Financieras	1 316	1 412	5,3
<b>TOTAL</b>	<b>1 270 805</b>	<b>1 599 219</b>	<b>23,5</b>
<b>En M/N</b>	<b>933 825</b>	<b>1 303 052</b>	<b>37,0</b>
<b>En M/E</b>	<b>336 980</b>	<b>296 167</b>	<b>-13,7</b>

1/ Variación en valores reales.

Fuente: Superintendencia de Banca y Seguros (SBS).

Elaboración: BCRP, Sucursal Huancayo.

**GRÁFICO Nº 30**  
**CRÉDITOS DEL SISTEMA FINANCIERO POR TIPO DE MONEDA**  
**(Variaciones porcentuales reales 1/)**

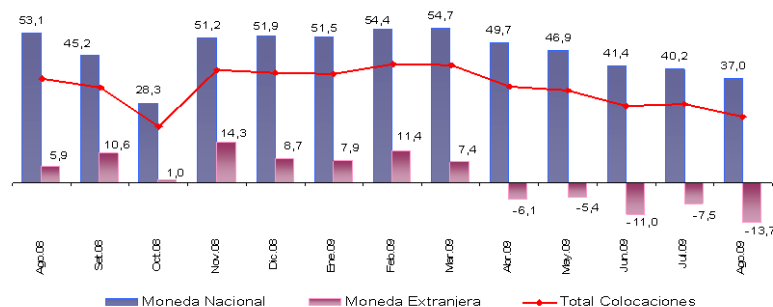

1/ Respecto a similar mes del año anterior.

Elaboración: BCRP, Sucursal Huancayo.

En el mes, los mayores saldos colocados correspondieron a créditos a micro empresas – MES (32,8 por ciento del total) y créditos comerciales (30,3 por ciento).

**CUADRO Nº 35**  
**CRÉDITOS DEL SISTEMA FINANCIERO POR TIPO 1/**  
**(Miles de nuevos soles)**

	Var. % 2/	Part. %
	Ago.09 / Ago.08	Agosto 2009
Créditos Comerciales	25,3	30,3
Créditos Consumo	36,7	28,5
Créditos Hipotecarios	31,7	8,4
Créditos MES 3/	15,5	32,8
<b>TOTAL</b>	<b>23,5</b>	<b>100,0</b>

1/ Sólo considera principales tipos de créditos.

2/ Variación en valores reales.

3/ Crédito a la pequeña y micro empresa.

Fuente: Superintendencia de Banca y Seguros (SBS).

Elaboración: BCRP, Sucursal Huancayo.

En el total de créditos, según entidades, destacó la participación del Banco de Crédito Municipal de Huancayo (17,9 por ciento), en tanto que la menor participación recayó en la Caja Rural Credinka (0,05 por ciento).

**CUADRO Nº 36  
PARTICIPACIÓN PORCENTUAL EN LOS CRÉDITOS**

	AGOSTO		
	Miles de S/.	Mes	Acumulado
Crédito	349 165	21,8	21,8
CMAC Huancayo	286 389	17,9	39,7
Continental	263 061	16,4	56,2
Mi Banco	173 575	10,9	67,0
Edpyme Confianza	149 302	9,3	76,4
Interbank	89 392	5,6	82,0
Scotiabank	75 842	4,7	86,7
CrediScotia	53 018	3,3	90,0
Profinanzas	51 977	3,3	93,3
Edpyme Raíz	48 588	3,0	96,3
Financiero	41 559	2,6	98,9
Edpyme Efectiva	7 942	0,5	99,4
CMAC Arequipa	3 468	0,2	99,6
Azteca del Perú	1 638	0,1	99,7
Financiera TFC	1 412	0,09	99,8
Edpyme Proempresa	1 092	0,07	99,9
CMAC Piura	930	0,06	99,95
Credinka	869	0,05	100,00
<b>TOTAL</b>	<b>1 599 219</b>	<b>100,0</b>	

Fuente: Superintendencia de Banca y Seguros (SBS).

Elaboración: BCRP, Sucursal Huancayo.

Al mes de agosto, los saldos colocados (colocaciones/captaciones) superan a las captaciones (depósitos) en S/. 504,9 millones, con lo cual el ratio de intermediación financiera regional (colocaciones/captaciones) fue de 1,46 puntos, aumentando en 0,06 puntos porcentuales respecto al mes anterior (1,40).

**GRÁFICO Nº 31  
DEPÓSITOS Y COLOCACIONES DEL SISTEMA FINANCIERO  
(Miles de nuevos soles)**

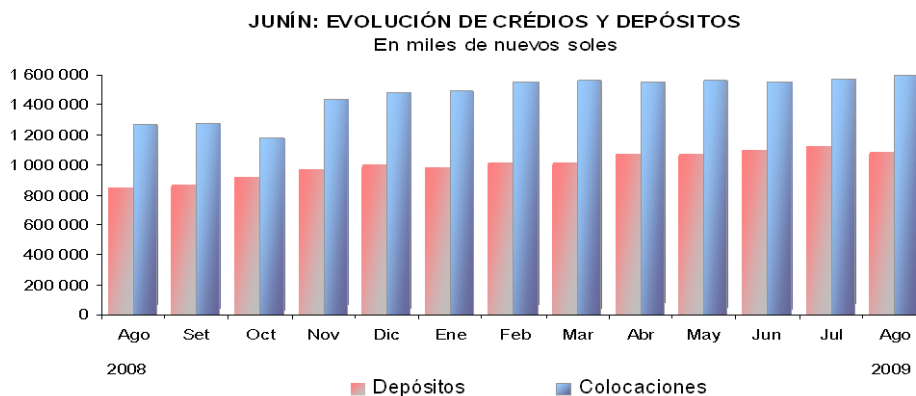

Elaboración: BCRP, Sucursal Huancayo.

La cartera atrasada al finalizar el mes fue de 3,0 por ciento, mayor en 0,7 puntos porcentuales respecto de su similar de agosto de 2008. La morosidad en moneda nacional aumentó en 0,6 puntos

porcentuales y la de moneda extranjera en 1,2 puntos porcentuales. El mayor ratio de morosidad se observó en las entidades de micro financieras, con 5,1 por ciento.

**CUADRO N° 37**  
**MOROSIDAD EN EL SISTEMA FINANCIERO 1/**  
**(En porcentaje de las colocaciones brutas)**

	AGOSTO		Variación
	2 008	2 009	
<b>Empresas Bancarias</b>	<b>1,2</b>	<b>1,9</b>	<b>0,7</b>
<b>Instituciones de Microfinanzas</b>	<b>4,1</b>	<b>5,1</b>	<b>1,0</b>
Credinka		0,0	-
Profinanzas	2,8	3,2	0,4
CMAC Huancayo	4,9	5,6	0,7
CMAC Arequipa		0,0	-
CMAC Piura		0,0	-
Financiera TFC	0,0	0,0	-
Edpyme Confianza	3,8	5,1	1,3
Edpyme Raiz	5,0	5,4	0,4
Edpyme Efectiva	4,9	3,9	-1,0
Edpyme Proempresa		0,0	-
<b>TOTAL</b>	<b>2,3</b>	<b>3,0</b>	<b>0,7</b>
<b>En M/N</b>	<b>2,4</b>	<b>3,0</b>	<b>0,6</b>
<b>En M/E</b>	<b>1,8</b>	<b>3,0</b>	<b>1,2</b>

1/ Cartera pesada = (créditos vencidos + créditos en cobranza judicial) / colocaciones brutas.

Fuente: Instituciones Financieras.

Elaboración: BCRP, Sucursal Huancayo.

### 5.3. Crédito al Sector Micro Financiero

En enero pasado, el Banco de Trabajo al convertirse en Financiera CrediScotia, orientó como mercado objetivo el de micro créditos, sumándose a ello el ingreso de 4 nuevas entidades al sector micro financiero (Caja Rural Credinka, Caja Arequipa, Caja Piura y Edpyme Proempresa). Debido a ello, en agosto, el crédito otorgado al sector micro

financiero (créditos MES, de consumo, comercial e hipotecario) totalizó S/. 770,8 millones, lo que representó un incremento de S/. 161,1 millones (24,1 por ciento de variación real) respecto a agosto de 2008. Los créditos fueron canalizados principalmente por la Caja Huancayo, seguido de Mi Banco y Edpyme Confianza.

**CUADRO N° 38**  
**CRÉDITO OTORGADO AL SECTOR MICRO FINANCIERO**  
**(Miles de nuevos soles)**

INSTITUCIONES	AGOSTO		
	2 008	2 009	Var. % 1/
<b>Instituciones Financieras</b>	<b>609 750</b>	<b>770 847</b>	<b>24,1</b>
CMAC Huancayo	270 345	286 389	4,0
Mi Banco	111 289	173 575	53,1
Edpyme Confianza	115 127	149 302	27,3
CrediScotia	45 001	53 018	15,7
Profinanzas	29 395	51 977	73,6
Edpyme Raiz	37 739	48 588	26,4
CMAC Arequipa		3 468	-
Banco Azteca	853	1 638	88,4
Edpyme Proempresa		1 092	-
CMAC Piura		930	-
Credinka		869	-
<b>TOTAL</b>	<b>609 750</b>	<b>770 847</b>	<b>24,1</b>

1/ Variación en valores reales.

Fuente: Superintendencia de Banca y Seguros (SBS).

Elaboración: BCRP, Sucursal Huancayo.

## **INFORMACIÓN ESTADÍSTICA**



ANEXO 2

JUNÍN: SUPERFICIE SEMBRADA  
(En hectáreas)

CULTIVOS	Campaña 2008-2009												2009-2010	CULTIVOS
	AGO	SET	OCT	NOV	DIC	ENE	FEB	MAR	ABR	MAY	JUN	JUL	AGO	
<b>CONSUMO HUMANO</b>	<b>6 918</b>	<b>12 089</b>	<b>24 278</b>	<b>28 157</b>	<b>8 306</b>	<b>2 562</b>	<b>1 380</b>	<b>1 885</b>	<b>2 016</b>	<b>1 698</b>	<b>2 509</b>	<b>3 460</b>	<b>6 043</b>	<b>CONSUMO HUMANO</b>
Alcachofa	5	11	58	8	10	1	1	0	0	0	0	0	6	Alcachofa
Arroz Cáscara	29	101	249	630	568	297	50	18	12	11	22	17	16	Arroz Cáscara
Arveja Grano Seco	333	519	1 400	1 792	264	157	269	308	253	217	149	185	367	Arveja Grano Seco
Cebada Grano	0	0	1 196	7 213	2 734	466	2	0	0	0	0	0	0	Cebada Grano
Cebolla	137	170	177	245	144	123	114	108	87	79	78	94	73	Cebolla
Espinaca	38	33	27	24	42	50	30	36	38	31	31	26	37	Espinaca
Frejol Grano Seco	271	387	569	463	823	480	4	252	320	126	50	38	241	Frejol Grano Seco
Haba Grano Verde	0	0	0	0	0	0	0	0	0	0	0	0	0	Haba Grano Verde
Haba Grano Seco	263	382	2 046	1 871	129	36	28	35	57	87	103	96	231	Haba Grano Seco
Lechuga	43	47	42	37	56	52	36	37	32	36	30	41	34	Lechuga
Maca	0	0	260	311	34	0	0	0	0	0	0	0	9	Maca
Maíz Amiláceo	838	2 851	6 220	3 957	813	0	0	35	74	24	68	364	786	Maíz Amiláceo
Maíz Choclo	0	0	0	0	0	0	0	0	0	0	0	0	0	Maíz Choclo
Mandarina Tangerina	0	0	4	6	4	16	18	10	4	0	0	0	0	Mandarina Tangerina
Mashua	162	168	499	205	4	0	0	0	0	0	0	25	19	Mashua
Naranja	0	17	24	27	72	104	133	85	59	0	0	0	0	Naranja
Oca	36	245	565	213	13	0	0	0	0	0	0	40	39	Oca
Olluco	509	672	716	142	5	0	0	0	0	83	286	135	437	Olluco
Palto	0	0	0	3	0	2	21	42	26	0	0	0	0	Palto
Papa	2 430	4 088	6 242	5 000	743	81	28	71	124	464	1 006	1 674	2 058	Papa
Papaya	44	105	57	19	3	0	2	7	11	7	3	10	28	Papaya
Piña	155	185	91	117	119	68	53	70	81	24	52	53	259	Piña
Plátano	132	180	143	117	75	4	0	36	61	16	56	69	180	Plátano
Quinua	0	1	239	526	90	21	0	0	0	0	0	0	0	Quinua
Trigo	0	4	1 680	3 691	684	56	0	0	0	0	0	0	0	Trigo
Yuca	908	1 292	1 028	659	295	108	48	178	246	135	163	150	708	Yuca
Zanahoria	286	315	335	318	301	252	212	196	182	177	227	263	299	Zanahoria
Otros C. Humano	299	316	411	563	281	188	331	361	349	181	185	174	222	Otros C. Humano
<b>CONSUMO INDUSTRIAL</b>	<b>862</b>	<b>2 905</b>	<b>6 329</b>	<b>4 171</b>	<b>1 248</b>	<b>559</b>	<b>1 216</b>	<b>1 402</b>	<b>486</b>	<b>101</b>	<b>111</b>	<b>381</b>	<b>715</b>	<b>CONSUMO INDUSTRIAL</b>
Achiote	0	0	7	4	3	0	0	0	0	0	0	0	0	Achiote
Algodón	0	0	0	0	0	0	0	0	0	0	0	0	0	Algodón
Cacao	0	42	89	154	265	195	196	244	144	69	43	17	7	Cacao
Café	0	0	13	56	167	364	1 020	1 093	226	0	0	0	0	Café
Soya	24	12	0	0	0	0	0	30	42	8	0	0	0	Soya
Tabaco	0	0	0	0	0	0	0	0	0	0	0	0	0	Tabaco
Maíz A. Duro	838	2 851	6 220	3 957	813	0	0	35	74	24	68	364	708	Maíz A. Duro
<b>CONSUMO ANIMAL</b>	<b>221</b>	<b>304</b>	<b>1 255</b>	<b>2 003</b>	<b>1 148</b>	<b>441</b>	<b>204</b>	<b>170</b>	<b>260</b>	<b>196</b>	<b>238</b>	<b>427</b>	<b>199</b>	<b>CONSUMO ANIMAL</b>
Alfalfa	8	33	26	22	36	17	2	0	3	0	2	79	19	Alfalfa
Avena Forrajera	100	136	824	1 632	888	261	96	83	107	95	104	107	72	Avena Forrajera
Braquearía	0	0	6	5	10	23	7	0	14	0	0	0	0	Braquearía
Pasto Elefante	0	0	0	5	5	13	2	0	0	0	0	0	0	Pasto Elefante
Rye Grass	5	9	114	72	53	20	6	0	24	0	0	61	15	Rye Grass
Kudzu	0	0	0	0	0	0	0	0	14	0	0	0	0	Kudzu
Trebol	0	4	21	22	12	10	5	0	2	2	0	52	34	Trebol
Dactiles	0	0	6	14	6	0	2	0	0	0	0	0	2	Dactiles
Cebada Forrajera	108	122	258	231	138	97	84	87	96	99	132	128	57	Cebada Forrajera
<b>TOTAL</b>	<b>8 001</b>	<b>15 298</b>	<b>31 862</b>	<b>34 331</b>	<b>10 702</b>	<b>3 562</b>	<b>2 800</b>	<b>3 457</b>	<b>2 762</b>	<b>1 995</b>	<b>2 858</b>	<b>4 268</b>	<b>6 957</b>	<b>TOTAL</b>

Fuente: Dirección Regional de Agricultura - Junín.  
Elaboración: BCRP, Sucursal Huancayo.

ANEXO 3

REGIÓN JUNÍN: SUPERFICIE COSECHADA  
(En Hectáreas)

CULTIVOS	2 008						2 009								
	ENE - AGO	AGO	SET	OCT	NOV	DIC	ENE	FEB	MAR	ABR	MAY	JUN	JUL	AGO	ENE - AGO
<b>CONSUMO HUMANO</b>	<b>132 622</b>	<b>52 186</b>	<b>1 850</b>	<b>1 728</b>	<b>1 862</b>	<b>4 618</b>	<b>3 542</b>	<b>4 864</b>	<b>7 301</b>	<b>11 227</b>	<b>16 511</b>	<b>23 339</b>	<b>12 298</b>	<b>51 785</b>	<b>130 866</b>
Alcachofa	508	508	0	0	0	0	0	0	0	0	0	0	0	0	440
Arroz Cáscara	1 935	18	12	12	19	21	29	173	280	483	539	330	60	11	1 905
Arveja Grano Verde	3 413	298	273	242	179	251	355	460	705	665	387	223	280	298	3 373
Cebada Grano	11 451	635	160	0	0	0	0	0	0	0	756	6 589	4 403	351	12 099
Cebolla	1 185	108	99	81	82	88	91	91	112	132	125	118	89	94	852
Espinaca	277	38	30	26	30	43	42	46	55	38	49	46	40	31	347
Frejol Grano Seco	3 293	860	113	122	62	168	217	123	182	275	407	421	702	809	3 136
Haba Grano Verde	2 261	25	61	69	95	89	138	230	437	731	313	51	31	46	1 977
Maca	445	90	110	0	0	0	0	0	0	0	10	130	261	280	681
Maíz Amiláceo	8 366	217	0	0	0	0	0	0	0	268	3 475	3 773	982	192	8 690
Maíz Choclo	6 601	4	26	32	40	59	326	843	1 452	2 672	864	48	0	0	6 205
Mandarina Tangerina	3 561	3 561	0	0	0	0	0	0	0	0	0	0	0	3 561	3 561
Mashua	1 073	17	0	0	0	0	0	0	13	112	528	348	33	5	1 039
Naranja	11 302	11 302	0	0	0	0	0	0	0	0	0	0	0	11 302	11 302
Oca	1 142	29	0	0	0	0	0	0	10	129	524	301	27	10	1 001
Olluco	2 618	70	0	0	0	15	75	167	266	458	777	631	104	5	2 482
Palto	3 514	3 514	0	0	0	0	0	0	0	0	0	0	0	3 514	3 514
Papa	20 948	408	92	180	393	884	1 271	1 704	2 787	4 099	4 399	3 450	1 677	252	19 639
Papaya	936	936	0	0	0	0	0	0	0	0	0	0	0	0	936
Piña	5 642	5 642	0	0	0	0	0	0	0	0	0	0	0	5 642	5 642
Plátano	17 246	17 246	0	0	0	0	0	0	0	0	0	0	0	17 246	17 246
Quinoa	881	4	0	0	0	0	0	0	0	0	131	590	246	61	1 028
Tangelo	3 831	3 831	0	0	0	0	0	0	0	0	0	0	0	3 831	3 831
Trigo	6 104	34	11	0	0	0	0	0	0	0	440	3 382	2 424	100	6 346
Yuca	2 727	347	424	538	571	566	450	426	355	379	380	372	364	339	3 065
Zanahoria	2 304	210	198	178	183	226	251	302	335	289	278	247	219	200	2 121
Otros Consumo Humano	9 060	2 234	241	248	208	2 208	297	299	312	498	2 130	2 289	357	2 229	8 409
<b>CONSUMO INDUSTRIAL</b>	<b>98 753</b>	<b>94 857</b>	<b>262</b>	<b>131</b>	<b>79</b>	<b>117</b>	<b>536</b>	<b>947</b>	<b>1 141</b>	<b>929</b>	<b>274</b>	<b>70</b>	<b>29</b>	<b>94 978</b>	<b>98 904</b>
Achiote	296	296	0	0	0	0	0	0	0	0	0	0	0	296	296
Algodón	0	0	0	0	0	0	0	0	0	0	0	0	0	0	135
Cacao	7 856	7 856	0	0	0	0	0	0	0	0	0	0	0	7 856	7 856
Café	86 457	86 457	0	0	0	0	0	0	0	0	0	0	0	86 457	86 457
Maíz A. Duro	4 067	209	228	129	76	117	518	947	1 141	929	274	70	29	194	4 102
Soya	77	39	34	2	3	0	18	0	0	0	0	0	0	40	58
Tabaco	0	0	0	0	0	0	0	0	0	0	0	0	0	0	0
<b>CONSUMO ANIMAL</b>	<b>23 968</b>	<b>19 019</b>	<b>204</b>	<b>230</b>	<b>217</b>	<b>212</b>	<b>155</b>	<b>157</b>	<b>570</b>	<b>1 388</b>	<b>1 447</b>	<b>858</b>	<b>237</b>	<b>19 535</b>	<b>24 347</b>
Alfalfa	2 122	2 122	0	0	0	0	0	0	0	0	0	0	0	2 337	2 337
Avena Forrajera	4 013	89	102	96	103	108	82	108	496	1 195	1 249	729	167	119	4 145
Cebada Forrajera	1 114	89	102	134	114	104	73	49	74	193	198	129	70	85	871
Dactiles	1 222	1 222	0	0	0	0	0	0	0	0	0	0	0	1 228	1 228
Kudzu	671	671	0	0	0	0	0	0	0	0	0	0	0	671	671
Pasto Braquearia	4 663	4 663	0	0	0	0	0	0	0	0	0	0	0	4 746	4 746
Pasto Elefante	4 147	4 147	0	0	0	0	0	0	0	0	0	0	0	4 115	4 115
Rye Grass	4 625	4 625	0	0	0	0	0	0	0	0	0	0	0	4 749	4 749
Trebol	1 391	1 391	0	0	0	0	0	0	0	0	0	0	0	1 485	1 485
<b>TOTAL</b>	<b>255 343</b>	<b>166 062</b>	<b>2 316</b>	<b>2 089</b>	<b>2 158</b>	<b>4 947</b>	<b>4 233</b>	<b>5 968</b>	<b>9 012</b>	<b>13 544</b>	<b>18 232</b>	<b>24 267</b>	<b>12 564</b>	<b>166 298</b>	<b>254 117</b>

Fuente: Dirección Regional de Agricultura - Junín.

Elaboración: BCRP, Sucursal Huancayo.

ANEXO 4

**JUNÍN: PRODUCCIÓN MINERA METÁLICA**  
Contenido Fino

Producción Metálica Concentración	2 008						2 009								
	ENE - AGO	AGO	SET	OCT	NOV	DIC	ENE	FEB	MAR	ABR	MAY	JUN	JUL	AGO	ENE - AGO
COBRE (TMF)	6 083	1 093	841	850	885	1 001	1 063	907	1 085	717	1 035	999	972	997	7 776
PLOMO (TMF)	30 004	4 334	3 986	3 694	3 283	3 797	3 506	3 218	3 128	2 984	3 047	2 729	3 268	2 908	24 788
ZINC (TMF)	159 029	21 447	22 018	22 361	21 231	22 680	22 759	19 992	22 446	19 282	20 476	20 610	20 741	21 371	167 676
PLATA (Kg.f)	311 099	42 931	43 786	41 162	41 071	50 605	48 873	42 448	42 442	39 595	45 262	38 835	47 676	48 175	353 306
ORO (Grm.f)	1 038 543	185 168	141 975	128 129	121 168	138 320	88 279	68 981	72 965	59 370	86 151	75 816	78 969	99 271	629 802

Fuente: DGM/DPDM / Estadística Minera.

Elaboración: BCRP, Sucursal Huancayo.



ANEXO 5

JUNÍN: PRODUCCIÓN MANUFACTURERA  
(índice 1994 = 100)

DESCRIPCIÓN	2 008					2 009								DESCRIPCIÓN
	AGO	SET	OCT	NOV	DIC	ENE	FEB	MAR	ABR	MAY	JUN	JUL	AGO	
<b>I. MANUFACTURA PRIMARIA</b>	<b>123,3</b>	<b>122,1</b>	<b>114,7</b>	<b>113,4</b>	<b>123,7</b>	<b>120,9</b>	<b>101,1</b>	<b>80,9</b>	<b>27,4</b>	<b>52,0</b>	<b>0,3</b>	<b>0,0</b>	<b>0,0</b>	<b>I. MANUFACTURA PRIMARIA</b>
<b>Refinación de metales</b>	<b>123,3</b>	<b>122,1</b>	<b>114,7</b>	<b>113,4</b>	<b>123,7</b>	<b>120,9</b>	<b>101,1</b>	<b>80,9</b>	<b>27,4</b>	<b>52,0</b>	<b>0,3</b>	<b>0,0</b>	<b>0,0</b>	<b>Refinación de metales</b>
Cobre refinado	132,7	121,7	113,5	120,7	132,3	118,8	109,3	75,1	50,4	69,8	0,0	0,0	0,0	Cobre refinado
Plomo refinado	134,6	131,6	128,7	106,3	131,1	135,1	119,5	53,8	0,0	44,7	0,0	0,0	0,0	Plomo refinado
Zinc refinado	69,3	65,4	68,4	52,6	70,5	69,4	60,6	14,6	0,0	28,0	0,0	0,0	0,0	Zinc refinado
Plata refinada	191,3	197,3	182,9	176,7	191,3	196,7	158,5	168,1	30,8	64,3	0,0	0,0	0,0	Plata refinada
Zinc en polvo	102,8	100,7	61,7	131,5	90,4	98,7	57,5	53,4	65,8	61,7	2,1	0,0	0,0	Zinc en polvo
Trióxido de arsénico	276,9	242,3	124,6	359,9	242,3	276,9	124,6	121,1	138,4	138,4	3,5	0,0	0,0	Trióxido de arsénico
Bismuto	123,8	117,0	55,0	302,7	206,4	178,9	103,2	103,2	130,7	96,3	6,9	0,0	0,0	Bismuto
Otros 1/	39,8	47,9	49,8	40,3	39,9	33,2	23,6	34,8	19,8	26,8	0,8	0,0	0,0	Otros 1/
<b>II. MANUFACTURA NO PRIMARIA</b>	<b>175,1</b>	<b>186,9</b>	<b>190,5</b>	<b>173,4</b>	<b>185,7</b>	<b>173,3</b>	<b>153,7</b>	<b>156,2</b>	<b>150,4</b>	<b>160,7</b>	<b>158,0</b>	<b>171,1</b>	<b>180,4</b>	<b>II. MANUFACTURA NO PRIMARIA</b>
<b>A. Alimentos</b>	<b>229,7</b>	<b>162,4</b>	<b>219,6</b>	<b>185,6</b>	<b>169,6</b>	<b>222,5</b>	<b>173,5</b>	<b>210,0</b>	<b>177,7</b>	<b>187,8</b>	<b>201,2</b>	<b>214,2</b>	<b>242,7</b>	<b>A. Alimentos</b>
Condimentos	220,4	164,1	216,7	187,6	157,3	218,1	158,0	209,3	160,0	171,2	204,3	208,2	235,5	Condimentos
Galletas	278,7	153,5	234,6	175,0	234,0	245,8	254,9	213,3	270,8	274,7	184,7	245,9	280,2	Galletas
<b>B. Textiles</b>	<b>186,4</b>	<b>161,4</b>	<b>166,1</b>	<b>150,7</b>	<b>131,8</b>	<b>165,9</b>	<b>154,3</b>	<b>149,4</b>	<b>179,3</b>	<b>162,9</b>	<b>151,6</b>	<b>158,3</b>	<b>103,5</b>	<b>B. Textiles</b>
Telas cardadas	130,9	119,0	94,3	114,2	98,9	166,7	146,4	129,3	114,1	141,4	103,2	93,8	78,1	Telas cardadas
Frazadas	265,2	174,9	266,0	200,5	161,6	140,2	133,5	155,0	238,2	146,3	170,3	189,6	92,3	Frazadas
Pañolones	209,8	252,5	199,9	169,6	171,7	204,0	207,3	193,6	259,6	245,6	250,4	279,5	188,1	Pañolones
<b>C. Productos Químicos</b>	<b>110,3</b>	<b>113,2</b>	<b>124,3</b>	<b>115,5</b>	<b>203,2</b>	<b>212,9</b>	<b>199,1</b>	<b>73,9</b>	<b>53,4</b>	<b>118,7</b>	<b>9,5</b>	<b>6,2</b>	<b>6,0</b>	<b>C. Productos Químicos</b>
Plásticos	181,2	181,2	243,6	276,6	168,8	170,3	224,4	291,5	303,9	307,9	371,6	253,3	243,3	Plásticos
Acido sulfúrico	149,4	151,5	154,1	151,2	415,0	441,7	416,2	148,8	98,1	281,6	0,0	0,0	0,0	Acido sulfúrico
Sulfato de cobre	78,9	81,2	93,4	80,6	93,4	95,1	83,8	27,4	20,9	27,4	0,6	0,0	0,0	Sulfato de cobre
Sulfato de zinc	345,6	365,1	407,6	372,2	421,8	434,2	407,6	124,1	88,6	194,9	0,0	0,0	0,0	Sulfato de zinc
Otros 2/	-	-	-	-	-	0,0	0,0	0,0	0,0	0,0	0,0	0,0	0,0	Otros 2/
<b>D. Minerales No Metálicos</b>	<b>178,9</b>	<b>196,5</b>	<b>198,0</b>	<b>180,5</b>	<b>189,1</b>	<b>169,1</b>	<b>149,0</b>	<b>163,2</b>	<b>156,3</b>	<b>163,8</b>	<b>171,4</b>	<b>186,5</b>	<b>201,8</b>	<b>D. Minerales No Metálicos</b>
Cemento	178,9	196,5	198,0	180,5	189,1	169,1	149,0	163,2	156,3	163,8	171,4	186,5	201,8	Cemento
<b>TOTAL</b>	<b>131,2</b>	<b>132,1</b>	<b>126,4</b>	<b>122,6</b>	<b>133,3</b>	<b>129,0</b>	<b>109,2</b>	<b>92,5</b>	<b>46,3</b>	<b>68,7</b>	<b>24,5</b>	<b>26,3</b>	<b>27,8</b>	<b>TOTAL</b>

1/ Oro, Selenio, Teluro, Arsénico, Antimonio, entre otros.

2/ Oleum 105,62%.

Fuente: Empresas Industriales.

Elaboración: BCRP, Sucursal Huancayo.

ANEXO 6

JUNÍN: PRODUCCIÓN MANUFACTURERA  
(Variación Porcentual Real 1/)

DESCRIPCIÓN	2 008						2 009									DESCRIPCIÓN
	ENE - AGO	AGO	SET	OCT	NOV	DIC	ENE	FEB	MAR	ABR	MAY	JUN	JUL	AGO	ENE - AGO	
<b>I. MANUFACTURA PRIMARIA</b>	<b>-6,3</b>	<b>6,0</b>	<b>-1,6</b>	<b>-5,9</b>	<b>-2,3</b>	<b>4,3</b>	<b>2,0</b>	<b>-6,3</b>	<b>-34,9</b>	<b>-68,4</b>	<b>-57,2</b>	<b>-99,8</b>	<b>-100,0</b>	<b>-100,0</b>	<b>-58,7</b>	<b>I. MANUFACTURA PRIMARIA</b>
<b>Refinación de metales</b>	<b>-6,3</b>	<b>6,0</b>	<b>-1,6</b>	<b>-5,9</b>	<b>-2,3</b>	<b>4,3</b>	<b>2,0</b>	<b>-6,3</b>	<b>-34,9</b>	<b>-68,4</b>	<b>-57,2</b>	<b>-99,8</b>	<b>-100,0</b>	<b>-100,0</b>	<b>-58,7</b>	<b>Refinación de metales</b>
Cobre refinado	-10,9	5,9	-9,1	-16,1	-5,3	3,1	-2,8	-3,7	-44,5	-42,2	-44,0	-100,0	-100,0	-100,0	-56,2	Cobre refinado
Plomo refinado	-1,4	9,8	-5,3	7,1	-7,7	0,8	0,7	-12,1	-62,4	-100,0	-68,1	-100,0	-100,0	-100,0	-66,3	Plomo refinado
Zinc refinado	1,4	11,8	0,7	3,1	0,9	17,4	6,2	0,8	-77,6	-100,0	-63,2	-100,0	-100,0	-100,0	-66,2	Zinc refinado
Plata refinada	-4,1	5,8	4,1	-6,5	-7,3	0,7	5,5	-2,5	-13,9	-77,8	-65,4	-100,0	-100,0	-100,0	-57,2	Plata refinada
Zinc en polvo	2,5	-8,6	-34,7	-42,5	36,5	-13,6	-8,2	-43,0	-52,1	-38,5	-42,3	-98,0	-100,0	-100,0	-59,6	Zinc en polvo
Trióxido de arsénico	6,5	31,8	2,8	-50,0	66,0	150,4	-16,2	-55,0	-49,7	-50,0	-50,0	-98,8	-100,0	-100,0	-63,5	Trióxido de arsénico
Bismuto	-3,6	-6,5	-3,2	-54,0	158,6	56,2	28,9	-21,2	-25,3	5,6	-26,3	-94,4	-100,0	-100,0	-38,5	Bismuto
Otros 2/	-24,9	-5,8	10,9	43,8	0,2	6,9	-7,6	-20,2	6,6	-44,7	-31,8	-98,1	-100,0	-100,0	-53,1	Otros 1/
<b>II. MANUFACTURA NO PRIMARIA</b>	<b>2,4</b>	<b>-4,2</b>	<b>3,6</b>	<b>2,1</b>	<b>4,4</b>	<b>-1,7</b>	<b>5,0</b>	<b>-8,9</b>	<b>-10,5</b>	<b>-5,8</b>	<b>-8,9</b>	<b>-2,8</b>	<b>3,3</b>	<b>3,1</b>	<b>-3,2</b>	<b>II. MANUFACTURA NO PRIMARIA</b>
<b>A. Alimentos</b>	<b>-4,2</b>	<b>20,7</b>	<b>-42,9</b>	<b>-6,3</b>	<b>16,0</b>	<b>8,0</b>	<b>21,2</b>	<b>5,5</b>	<b>25,0</b>	<b>-25,8</b>	<b>-1,4</b>	<b>-6,6</b>	<b>8,6</b>	<b>5,6</b>	<b>2,6</b>	<b>A. Alimentos</b>
Condimentos	-3,0	38,6	-39,4	4,4	54,0	25,3	12,9	7,8	49,8	-25,3	11,8	2,7	11,6	6,9	7,7	Condimentos
Galletas	-8,1	-21,4	-56,8	-37,4	-51,5	-27,4	84,0	-1,4	-32,5	-27,4	-28,7	-38,8	-3,0	0,5	-14,4	Galletas
<b>B. Textiles</b>	<b>-2,1</b>	<b>12,4</b>	<b>6,8</b>	<b>2,3</b>	<b>-0,3</b>	<b>-12,0</b>	<b>8,4</b>	<b>-0,5</b>	<b>1,7</b>	<b>22,1</b>	<b>0,3</b>	<b>-2,2</b>	<b>5,9</b>	<b>-44,5</b>	<b>-2,4</b>	<b>B. Textiles</b>
Telas cardadas	-0,7	-9,9	-11,1	-19,0	-6,9	-19,1	21,6	1,2	22,0	7,7	15,3	-14,6	-20,6	-40,4	-1,3	Telas cardadas
Frazadas	2,4	22,2	7,0	42,9	23,3	21,4	-22,9	3,7	-8,7	40,4	-27,3	-4,0	18,0	-65,2	-13,0	Frazadas
Mantas (pañolones)	-9,5	50,1	41,8	-19,0	-18,8	-30,7	35,8	-7,0	-11,8	18,3	18,7	19,2	30,4	-10,4	10,6	Mantas (pañolones)
<b>C. Productos Químicos</b>	<b>4,1</b>	<b>-18,3</b>	<b>-12,2</b>	<b>-2,0</b>	<b>-3,2</b>	<b>53,5</b>	<b>55,7</b>	<b>56,0</b>	<b>-42,9</b>	<b>-41,3</b>	<b>14,0</b>	<b>-90,7</b>	<b>-94,1</b>	<b>-94,6</b>	<b>-25,1</b>	<b>C. Productos Químicos</b>
Plásticos	35,8	-19,5	95,9	259,0	-22,0	-27,7	-40,6	-43,1	24,0	1,0	-10,1	-14,5	13,6	34,3	-9,7	Plásticos
Acido sulfúrico	3,1	-13,7	-7,1	-6,2	7,3	141,7	151,1	169,8	-7,1	-12,9	108,3	-100,0	-100,0	-100,0	19,6	Acido sulfúrico
Sulfato de cobre	-15,5	-22,2	-23,6	-3,3	-7,4	0,0	-7,8	-12,6	-72,6	-67,5	-63,0	-99,1	-100,0	-100,0	-61,5	Sulfato de cobre
Sulfato de zinc	115,2	-19,8	-5,1	-8,7	-7,5	-9,5	8,4	8,5	-69,7	-68,6	-31,3	-100,0	-100,0	-100,0	-53,4	Sulfato de zinc
Otros 3/	-	-	-	-	-	-	-	-	-	-	-	-	-	-	-	Otros 2/
<b>D. Minerales No Metálicos</b>	<b>2,9</b>	<b>-5,1</b>	<b>6,1</b>	<b>2,6</b>	<b>5,0</b>	<b>-4,6</b>	<b>0,5</b>	<b>-14,3</b>	<b>-10,0</b>	<b>-5,4</b>	<b>-11,0</b>	<b>2,2</b>	<b>8,5</b>	<b>12,8</b>	<b>-2,1</b>	<b>D. Minerales No Metálicos</b>
Cemento	2,9	-5,1	6,1	2,6	5,0	-4,6	0,5	-14,3	-10,0	-5,4	-11,0	2,2	8,5	12,8	-2,1	Cemento
<b>TOTAL</b>	<b>-4,6</b>	<b>3,7</b>	<b>-0,5</b>	<b>-4,1</b>	<b>-0,9</b>	<b>2,9</b>	<b>2,6</b>	<b>-6,9</b>	<b>-30,0</b>	<b>-52,7</b>	<b>-47,1</b>	<b>-80,7</b>	<b>-79,7</b>	<b>-78,9</b>	<b>-47,1</b>	<b>TOTAL</b>

1/ Respecto a similar mes o periodo del año anterior.

2/ Oro, Selenio, Teluro, Arsénico, Antimonio, entre otros.

3/ Oleum 105,62%.

Fuente: Empresas Industriales.

Elaboración: BCRP, Sucursal Huancayo.

ANEXO 7

JUNÍN: PRODUCCIÓN DE ENERGÍA ELÉCTRICA  
(EN MW.h)

EMPRESA GENERADORA	2 008						2 009									
	ENE - AGO	AGO	SET	OCT	NOV	DIC	ENE	FEB	MAR	ABR	MAY	JUN	JUL	AGO	ENE - AGO	
<b>EDEGEL</b>	<b>732 962</b>	<b>37 768</b>	<b>37 755</b>	<b>82 247</b>	<b>83 808</b>	<b>103 123</b>	<b>135 930</b>	<b>119 183</b>	<b>135 393</b>	<b>120 492</b>	<b>110 060</b>	<b>60 885</b>	<b>63 478</b>	<b>50 959</b>	<b>796 380</b>	
C.H. CHIMAY	576 922	29 860	31 670	69 312	72 759	86 751	109 317	95 417	107 611	99 068	83 308	45 559	49 768	39 966	630 014	
C.H. YANANGO	156 040	7 907	6 085	12 934	11 049	16 372	26 613	23 766	27 782	21 424	26 752	15 327	13 710	10 993	166 366	
<b>ELECTRO ANDES</b>	<b>687 142</b>	<b>81 359</b>	<b>87 619</b>	<b>98 967</b>	<b>91 880</b>	<b>87 875</b>	<b>90 359</b>	<b>98 706</b>	<b>106 116</b>	<b>99 857</b>	<b>88 794</b>	<b>87 545</b>	<b>93 835</b>	<b>93 022</b>	<b>758 234</b>	
C.H. MALPASO	111 242	15 900	16 695	14 135	14 403	10 460	13 307	25 156	31 382	24 598	9 484	11 990	14 764	15 286	145 967	
C.H. OROYA	41 729	5 107	4 972	5 117	3 183	4 118	5 000	4 597	5 083	5 334	5 648	5 546	6 324	6 440	43 972	
C.H. PACHACHACA	19 944	4 903	4 388	4 742	778	1 110	2 487	2 967	4 279	5 677	3 191	3 620	5 033	5 167	32 421	
C.H. YAUPI	514 227	55 449	61 565	74 973	73 516	72 187	69 565	65 986	65 372	64 248	70 471	66 389	67 713	66 129	535 875	
<b>ELECTROCENTRO</b>	<b>37 332</b>	<b>3 815</b>	<b>3 535</b>	<b>3 999</b>	<b>3 602</b>	<b>4 087</b>	<b>4 827</b>	<b>4 620</b>	<b>6 133</b>	<b>5 745</b>	<b>5 002</b>	<b>4 866</b>	<b>4 856</b>	<b>4 716</b>	<b>40 766</b>	
C.H. CHALHUAMAYO	10 733	1 492	1 487	1 556	1 468	1 465	1 378	957	1 273	1 319	1 425	1 479	1 515	1 599	10 946	
C.H. CHAMISERÍA	788	53	58	64	63	123	178	39					50	79	347	
C.H. CHANCHAMAYO	2 128	213	222	254	254	269	269	292	343	332	330	297	308	213	2 386	
C.H. CONCEPCIÓN	0						18	207	243	174	50	45	108	62	909	
C.H. INGENIO	5 938	438	378	491	251	724	979	871	969	950	962	784	633	521	6 670	
C.H. MACHU	4 199	404	221	216	209	202	509	549	662	632	597	372	556	642	4 519	
C.H. PACCHA	480	72	68	72	66	63	80	75	85	77	68	73	76	72	604	
C.H. PICHANAKI	2 863	356	302	314	339	308	329	304	311	296	310	305	311	315	2 482	
C.H. SAN BALVÍN	698	112	121	124	117	119	127	95	137	162	162	165	154	137	1 139	
C.H. SICAYA HUARISCA	9 439	639	677	907	836	815	959	1 218	2 108	1 800	1 098	1 345	1 126	1 041	10 696	
C.T. SATIPO	66	36	0	0	0	0		12	3	2	0		16	35	68	
<b>TOTAL</b>	<b>1 457 435</b>	<b>122 941</b>	<b>128 910</b>	<b>185 213</b>	<b>179 291</b>	<b>195 085</b>	<b>231 116</b>	<b>222 509</b>	<b>247 641</b>	<b>226 094</b>	<b>203 857</b>	<b>153 296</b>	<b>162 169</b>	<b>148 698</b>	<b>1 595 381</b>	

C.H. Central Hidráulica.

C.T. Central Térmica.

Fuente: OSINERGMIN

Elaboración: BCRP, Sucursal Huancayo.

ANEXO 8

CIUDAD DE HUANCAYO: EMPLEO FORMAL URBANO EN EMPRESAS DE 10 Y MÁS TRABAJADORES POR SECTORES ECONÓMICOS

(Variación porcentual con respecto al mismo mes de año anterior)

AÑO	Mes	Extractivo	Industria	Electricidad Gas y Agua	Comercio	Transportes y Comunicaciones	Servicios	Total
2007	ENE	10,0	-1,8	n.d	7,2	-4,6	14,1	9,9
	FEB	10,0	-3,4	n.d	6,6	9,7	13,8	7,6
	MAR	10,0	-2,7	n.d	7,6	10,8	2,0	2,3
	ABR	-8,3	-4,9	n.d	7,4	7,4	11,1	8,2
	MAY	-8,3	-4,5	n.d	10,7	6,5	8,7	9,1
	JUN	-8,3	-10,4	n.d	9,4	10,5	8,4	8,2
	JUL	-8,3	-10,7	n.d	6,3	3,4	7,5	6,5
	AGO	-25,0	-11,0	n.d	8,0	6,7	8,1	7,2
	SET	-25,0	-10,6	n.d	7,8	5,6	-7,4	-3,8
	OCT	-18,2	-10,9	n.d	9,0	5,6	4,2	4,8
	NOV	-27,3	-6,3	n.d	9,4	6,9	1,1	2,8
	DIC	-27,3	-4,5	n.d	12,1	7,6	2,0	4,1
2008	ENE	-27,3	-5,6	n.d	11,7	10,0	3,5	5,3
	FEB	-27,3	-6,7	n.d	14,8	14,3	8,4	9,3
	MAR	-27,3	-0,2	n.d	12,7	12,2	19,8	16,3
	ABR	-27,3	0,7	n.d	13,7	10,9	25,2	20,2
	MAY	-27,3	3,4	n.d	15,2	13,7	18,2	16,6
	JUN	-27,3	13,0	n.d.	17,2	10,1	18,7	17,6
	JUL	9,1	14,6	n.d	17,9	19,2	17,9	17,8
	AGO	33,3	17,5	n.d	44,0	13,5	33,9	34,2
	SET	11,1	20,0	n.d	44,3	20,6	11,4	19,9
	OCT	11,1	18,9	n.d	40,0	20,8	15,6	20,9
	NOV	12,5	11,7	n.d	35,4	12,5	16,6	19,8
	DIC	12,5	10,6	n.d	33,6	9,2	17,3	19,8
2009	ENE	12,5	9,1	n.d	34,6	6,7	50,3	41,5
	FEB	0,0	4,5	n.d.	34,0	4,6	11,2	17,8
	MAR	0,0	0,3	n.d.	32,5	8,2	4,9	12,5
	ABR	12,5	-0,2	n.d.	29,9	10,7	4,7	10,6
	MAY	12,5	4,4	n.d.	27,0	7,6	2,2	7,4
	JUN	25,0	1,6	n.d.	23,0	6,1	0,1	4,9
	JUL	-16,7	1,3	n.d.	21,8	6,7	-0,7	4,1
	AGO	-16,7	-1,3	n.d.	-0,5	8,4	-0,9	-0,1

Fuente: MTP-DNPEFP- Encuesta Nacional de Variación Mensual del Empleo en empresas de 10 y más trabajadores de la actividad privada.

Elaboración: BCRP, Sucursal Huancayo.

Nota: La información corresponde al primer día de cada mes.

A partir de agosto de 2008 se utiliza una nueva distribución porcentual, luego de actualizar el marco muestral en este periodo.

ANEXO 9

**JUNÍN: INDICADORES DE OCUPABILIDAD EN ESTABLECIMIENTOS DE HOSPEDAJE COLECTIVO - TODAS LAS CATEGORÍAS**

Indicadores	2008						2009								
	ENE - AGO	AGO	SET	OCT	NOV	DIC	ENE	FEB	MAR	ABR	MAY	JUN	JUL	AGO	ENE - AGO
<b>Total de Arribos</b>	<b>501 022</b>	<b>68 372</b>	<b>58 690</b>	<b>64 690</b>	<b>61 460</b>	<b>60 579</b>	<b>57 171</b>	<b>56 606</b>	<b>62 591</b>	<b>66 642</b>	<b>74 470</b>	<b>62 937</b>	<b>78 988</b>	<b>74 830</b>	<b>534 235</b>
Nacionales	495 167	67 572	58 006	64 112	60 775	60 129	56 541	56 144	61 918	65 901	73 569	61 598	77 990	73 958	527 619
Extranjeros	5 855	800	683	579	685	449	630	462	673	741	901	1 339	998	872	6 616
<b>Total de Pernoctaciones</b>	<b>637 280</b>	<b>84 843</b>	<b>76 545</b>	<b>85 567</b>	<b>82 438</b>	<b>75 412</b>	<b>72 102</b>	<b>68 448</b>	<b>75 933</b>	<b>83 769</b>	<b>91 719</b>	<b>78 454</b>	<b>99 909</b>	<b>91 103</b>	<b>661 437</b>
Nacionales	627 760	83 672	75 543	84 768	81 498	74 767	71 201	67 748	74 809	82 433	90 111	75 778	98 120	89 529	649 729
Extranjeros	9 520	1 171	1 003	799	940	645	901	700	1 124	1 336	1 608	2 676	1 789	1 574	11 708
<b>Permanencia Promedio (días)</b>	<b>1,3</b>	<b>1,2</b>	<b>1,3</b>	<b>1,3</b>	<b>1,3</b>	<b>1,2</b>	<b>1,3</b>	<b>1,2</b>	<b>1,2</b>	<b>1,2</b>	<b>1,2</b>	<b>1,2</b>	<b>1,2</b>	<b>1,2</b>	<b>1,2</b>
Nacionales	1,3	1,2	1,3	1,3	1,3	1,2	1,3	1,2	1,2	1,2	1,2	1,2	1,2	1,2	1,2
Extranjeros	1,6	1,4	1,4	1,4	1,3	1,4	1,4	1,5	1,7	1,8	1,8	2,0	1,8	1,8	1,7
<b>Oferta Promedio</b>															
Número de establecimiento	539	553	557	559	562	562	563	565	568	569	578	582	585	593	575
Número de habitaciones	8 087	8 268	8 287	8 269	8 307	8 304	8 252	8 263	8 316	8 341	8 575	8 672	8 733	8 797	8 494
Número de plazas-cama	13 463	13 812	13 851	13 816	13 862	13 858	13 736	13 749	13 814	13 900	14 115	14 148	14 284	14 434	14 023
<b>Indicadores Promedios</b>															
Tasa Neta de Ocupación de Habitaciones (%) 1/	<b>23,0</b>	23,1	21,9	25,1	23,9	22,8	23,0	23,3	22,4	25,0	25,4	22,9	25,9	23,8	<b>24,0</b>
Tasa Neta de Ocupación de Camas (%) 2/	<b>19,5</b>	19,9	18,3	20,0	19,7	17,8	17,2	18,2	18,0	20,0	20,6	18,4	22,0	20,2	<b>19,3</b>
<b>Total Empleo Promedio</b>	<b>1 397</b>	<b>1 478</b>	<b>1 502</b>	<b>1 479</b>	<b>1 456</b>	<b>1 432</b>	<b>1 391</b>	<b>1 395</b>	<b>1 377</b>	<b>1 417</b>	<b>1 486</b>	<b>1 469</b>	<b>1 473</b>	<b>1 458</b>	<b>1 433</b>

1/ TNOH = (Total de habitaciones ocupadas)\*100 / (Total de habitaciones disponibles \* n° de noches en el mes).

2/ TNOC = (Total de pernoctaciones)\*100 / (Total de plazas-camas disponibles \* n° de noches en el mes).

Fuente: MINCETUR, [www.mincetur.gob.pe](http://www.mincetur.gob.pe)

Elaboración: BCRP, Sucursal Huancayo.

ANEXO 10

TIPO DE CAMBIO EN EL MERCADO PARALELO DE LA CIUDAD DE HUANCAYO  
(Soles por dólar norteamericano)

	2002		2003		2004		2005		2006		2007		2008		2009	
	COMPRA	VENTA	COMPRA	VENTA	COMPRA	VENTA	COMPRA	VENTA	COMPRA	VENTA	COMPRA	VENTA	COMPRA	VENTA	COMPRA	VENTA
Enero	3,455	3,465	3,500	3,512	3,471	3,481	3,271	3,277	3,329	3,332	3,197	3,208	2,952	2,968	3,156	3,165
Febrero	3,471	3,480	3,484	3,493	3,480	3,490	3,252	3,260	3,252	3,260	3,189	3,197	2,903	2,914	3,236	3,244
Marzo	3,458	3,468	3,480	3,490	3,468	3,478	3,252	3,261	3,346	3,358	3,185	3,192	2,804	2,824	3,184	3,193
Abril	3,450	3,460	3,473	3,482	3,466	3,476	3,241	3,252	3,343	3,346	3,182	3,189	2,749	2,765	3,094	3,104
Mayo	3,454	3,464	3,480	3,487	3,486	3,494	3,250	3,261	3,289	3,298	3,166	3,173	2,824	2,836	2,998	3,007
Junio	3,484	3,494	3,481	3,488	3,483	3,491	3,250	3,259	3,265	3,266	3,166	3,174	2,907	2,917	2,973	2,996
Julio	3,541	3,552	3,475	3,484	3,471	3,473	3,249	3,259	3,243	3,245	3,162	3,171	2,866	2,878	3,012	3,070
Agosto	3,564	3,575	3,478	3,484	3,402	3,416	3,251	3,261	3,229	3,241	3,155	3,163	2,890	2,902	2,953	2,962
Setiembre	3,615	3,627	3,480	3,482	3,345	3,357	3,296	3,307	3,240	3,247	3,137	3,145	2,971	2,978		
Octubre	3,614	3,626	3,475	3,483	3,225	3,241	3,302	3,310	3,236	3,243	3,017	3,026	3,083	3,094		
Noviembre	3,589	3,603	3,471	3,482	3,301	3,305	3,371	3,383	3,214	3,221	2,996	3,025	3,096	3,107		
Diciembre	3,524	3,536	3,469	3,477	3,280	3,288	3,421	3,446	3,207	3,212	2,983	2,992	3,105	3,114		

Fuente: Sondeo diario en el Mercado Paralelo de la Ciudad de Huancayo.

Elaboración: BCRP, Sucursal Huancayo.

ANEXO 11

**JUNÍN: EXPORTACIONES FOB POR GRUPO DE PRODUCTOS 1/  
(MILES US\$ VALOR FOB)**

TIPO	2 008						2 009								
	ENE - AGO	AGO	SET	OCT	NOV	DIC	ENE	FEB	MAR	ABR	MAY	JUN	JUL	AGO	ENE - AGO
<b>Productos Tradicionales</b>	<b>1 039 808</b>	<b>140 742</b>	<b>136 539</b>	<b>101 690</b>	<b>83 560</b>	<b>93 957</b>	<b>72 735</b>	<b>64 052</b>	<b>81 377</b>	<b>32 140</b>	<b>56 609</b>	<b>50 489</b>	<b>16 063</b>	<b>31 355</b>	<b>404 820</b>
Agropecuario	17 806	8 285	12 383	8 386	7 215	4 324	2 876	1 479	180	113	62	2 172	2 836	4 858	14 576
Minero 2/	1 022 002	132 457	124 155	93 305	76 345	89 633	69 858	62 572	81 197	32 027	56 547	48 317	13 227	26 497	390 244
<b>Productos No Tradicionales</b>	<b>11 596</b>	<b>1 007</b>	<b>2 671</b>	<b>1 030</b>	<b>1 211</b>	<b>1 109</b>	<b>1 750</b>	<b>1 704</b>	<b>1 751</b>	<b>786</b>	<b>1 242</b>	<b>1 944</b>	<b>954</b>	<b>668</b>	<b>10 799</b>
Agropecuario	4 888	388	1 566	235	468	670	310	286	178	62	166	71	340	464	1 878
Pesquero	1 597	238	505	368	211	31	493	0	299	480	306	354	93	102	2 128
Textil	167	10	68	45	66	14	31	625	325	25	431	909	335	12	2 692
Maderas y papeles, y sus manf.	1 019	0	0	0	1	2	0	11	51	101	33	18	120	81	414
Quimicos	223	0	144	110	81	69	571	523	524	0	72	443	0	1	2 134
Minerales no metálicos	11	1	1	0	26	0	1	9	12	7	82	0	0	0	111
Sidero - Metalúrgicos y joyería	3 557	367	371	245	338	285	337	239	346	101	152	144	0	0	1 318
Metal - Mecánicos	25	0	0	0	0	0	0	9	14	0	0	0	62	0	86
Otros No Tradicionales	108	3	15	27	21	38	6	2	2	12	0	4	3	8	37
<b>TOTAL EXPORTACIONES</b>	<b>1 051 404</b>	<b>141 749</b>	<b>139 210</b>	<b>102 721</b>	<b>84 771</b>	<b>95 066</b>	<b>74 484</b>	<b>65 755</b>	<b>83 129</b>	<b>32 926</b>	<b>57 851</b>	<b>52 433</b>	<b>17 018</b>	<b>32 023</b>	<b>415 618</b>

1/ Cifras Preliminares.

2/ Incluye minerales refinados.

Fuente: SUNAT. [www.sunat.gob.pe](http://www.sunat.gob.pe)

Elaboración: BCRP, Sucursal Huancayo.

ANEXO 12

JUNÍN: EXPORTACIONES FOB DE PRODUCTOS TRADICIONALES 1/  
(MILES US\$ VALOR FOB)

TIPO	2 008						2 009								TIPO	
	ENE - AGO	AGO	SET	OCT	NOV	DIC	ENE	FEB	MAR	ABR	MAY	JUN	JUL	AGO		ENE - AGO
<b>AGRÍCOLA</b>	<b>17 806</b>	<b>8 285</b>	<b>12 383</b>	<b>8 386</b>	<b>7 215</b>	<b>4 324</b>	<b>2 876</b>	<b>1 479</b>	<b>180</b>	<b>113</b>	<b>62</b>	<b>2 172</b>	<b>2 836</b>	<b>4 858</b>	<b>14 576</b>	<b>AGRÍCOLA</b>
Café	0															Café
Volúmen (TM)	5 799	2 683	4 029	2 823	2 502	1 583	1 214	517	76	0	0	597	924	1 528	4 855	Volúmen (TM)
Valor (Miles US\$)	17 806	8 285	12 383	8 386	7 215	4 324	2 876	1 403	180	0	1	1 908	2 836	4 829	14 033	Valor (Miles US\$)
Lana																Lana
Volúmen (TM)								43	0	92	47	172	0	21	374	Volúmen (TM)
Valor (Miles US\$)								77	0	113	61	264	0	29	543	Valor (Miles US\$)
<b>MINEROS</b>	<b>1 022 002</b>	<b>132 457</b>	<b>124 155</b>	<b>93 305</b>	<b>76 345</b>	<b>89 633</b>	<b>69 858</b>	<b>62 572</b>	<b>81 197</b>	<b>32 027</b>	<b>56 547</b>	<b>48 317</b>	<b>13 227</b>	<b>26 497</b>	<b>390 244</b>	<b>MINEROS</b>
Plata																Plata
Volúmen (TM)	0	0	0	0	0	0	0	0	0	0	0	0	0	0	0	Volúmen (TM)
Valor (Miles US\$)	0	0	0	0	0	0	0	0	0	0	0	0	0	0	0	Valor (Miles US\$)
Cobre																Cobre
Volúmen (TM)	285	0	140	0	0	0	0	0	1 788	2 525	1 205	629	0	0	6 147	Volúmen (TM)
Valor (Miles US\$)	776	0	245	0	0	0	0	0	2 772	3 795	1 283	1 815	0	0	9 666	Valor (Miles US\$)
Plomo																Plomo
Volúmen (TM)	11 099	4 230	7 199	3 753	4 171	6 944	0	2 254	958	1 567	4 111	10 470	4 112	3 407	26 879	Volúmen (TM)
Valor (Miles US\$)	21 384	7 230	11 420	5 291	5 070	9 845	0	3 468	1 743	1 936	9 161	22 699	7 531	4 240	50 778	Valor (Miles US\$)
Zinc																Zinc
Volúmen (TM)	82 278	17 408	21 167	19 406	20 938	24 935	3 934	3 022	28 105	22 116	12 449	32 096	6 498	26 210	134 430	Volúmen (TM)
Valor (Miles US\$)	56 658	9 905	11 377	8 571	8 698	12 350	1 794	1 377	10 929	9 057	6 553	13 987	3 090	12 994	59 780	Valor (Miles US\$)
<b>Minerales Refinados</b>	<b>943 184</b>	<b>115 322</b>	<b>101 112</b>	<b>79 442</b>	<b>62 577</b>	<b>67 438</b>	<b>68 064</b>	<b>57 728</b>	<b>65 754</b>	<b>17 239</b>	<b>39 550</b>	<b>9 817</b>	<b>2 606</b>	<b>9 263</b>	<b>270 021</b>	<b>Minerales Refinados</b>
• Plata refinada																• Plata refinada
Volúmen (TM)	698	89	93	87	87	94	92	78	88	18	33	0	0	17	326	Volúmen (TM)
Valor (Miles US\$)	383 682	41 398	36 590	29 559	27 982	30 921	33 462	32 976	38 338	7 470	14 480	59	0	7 942	134 726	Valor (Miles US\$)
• Cobre refinado																• Cobre refinado
Volúmen (TM)	32 703	5 378	4 466	3 683	3 398	4 190	4 335	2 656	4 177	1 138	2 847	0	0	0	15 153	Volúmen (TM)
Valor (Miles US\$)	261 154	43 109	31 056	21 148	14 440	15 013	13 501	8 609	14 522	4 744	12 578	0	0	0	53 954	Valor (Miles US\$)
• Plomo refinado																• Plomo refinado
Volúmen (TM)	71 031	8 431	9 765	8 856	7 259	9 163	9 507	8 243	5 427	0	1 613	201	144	0	25 135	Volúmen (TM)
Valor (Miles US\$)	182 324	17 587	19 601	16 320	11 473	11 102	11 266	10 064	6 518	0	2 362	309	222	0	30 742	Valor (Miles US\$)
• Zinc refinado																• Zinc refinado
Volúmen (TM)	24 435	3 332	3 081	2 754	2 593	3 959	3 779	2 313	1 769	0	566	613	0	0	9 040	Volúmen (TM)
Valor (Miles US\$)	59 532	7 048	6 126	4 940	3 984	5 458	4 597	2 759	2 105	0	884	953	0	0	11 298	Valor (Miles US\$)
• Oro refinado																• Oro refinado
Volúmen (Kilogramos)	1 055	141	175	199	130	137	114	78	126	35	109	43	97	60	663	Volúmen (Kilogramos)
Valor (Miles US\$)	30 608	3 772	4 651	5 160	3 187	3 615	3 129	2 318	3 772	1 024	3 227	1 048	2 384	1 321	18 223	Valor (Miles US\$)
• Otros refinados (US\$)	25 883	2 409	3 090	2 314	1 511	1 329	2 109	1 003	499	4 001	6 018	7 448	0	0	21 077	• Otros refinados (US\$)
<b>TOTAL</b>	<b>1 039 808</b>	<b>140 742</b>	<b>136 539</b>	<b>101 690</b>	<b>83 560</b>	<b>93 957</b>	<b>72 735</b>	<b>64 052</b>	<b>81 377</b>	<b>32 140</b>	<b>56 609</b>	<b>50 489</b>	<b>16 063</b>	<b>31 355</b>	<b>404 820</b>	<b>TOTAL</b>

1/ Cifras Preliminares.

Fuente: SUNAT. www.sunat.gob.pe

Elaboración: BCRP, Sucursal Huancayo.



ANEXO 13

JUNÍN: EXPORTACIONES FOB DE PRODUCTOS NO TRADICIONALES 1/  
(MILES US\$)

TIPO	2 008						2 009								
	ENE - AGO	AGO	SET	OCT	NOV	DIC	ENE	FEB	MAR	ABR	MAY	JUN	JUL	AGO	ENE - AGO
<b>Agropecuarios</b>	<b>4 888</b>	<b>388</b>	<b>1 566</b>	<b>235</b>	<b>468</b>	<b>670</b>	<b>310</b>	<b>286</b>	<b>178</b>	<b>62</b>	<b>166</b>	<b>71</b>	<b>340</b>	<b>464</b>	<b>1 878</b>
Alcachofas	724	21	50	54	374	424	223	196	160	46	84	22	0	84	815
Maíz	0	0	0	0	0	35	0	0	0	0	0	0	0	0	0
Maca	35	4	106	24	5	0	6	1	0	14	50	0	5	41	116
Naranjas	533	0	0	0	0	0	0	0	0	0	0	0	0	45	45
Cacao	2 150	99	1 215	0	33	0	0	0	0	0	0	24	112	111	247
Papa preparada o conservada	24	8	0	0	0	0	0	0	0	0	0	0	0	2	2
Follajes	42	0	0	0	0	0	0	0	0	0	0	0	0	0	0
Resto	1 381	256	194	156	56	210	82	89	18	1	32	26	223	180	652
<b>Pesquero</b>	<b>1 597</b>	<b>238</b>	<b>505</b>	<b>368</b>	<b>211</b>	<b>31</b>	<b>493</b>	<b>0</b>	<b>299</b>	<b>480</b>	<b>306</b>	<b>354</b>	<b>93</b>	<b>102</b>	<b>2 128</b>
Trucha congelada	528	0	120	107	142	0	255	0	91	94	96	0	69	71	677
Trucha fresca o refrigerada	152	0	0	0	0	0	0	0	0	15	5	18	23	30	91
Filetes congelados	816	238	385	261	69	0	238	0	207	369	206	336	0	0	1 357
Resto	101	0	0	0	0	31	0	0	0	1	0	0	1	1	4
<b>Textil</b>	<b>167</b>	<b>10</b>	<b>68</b>	<b>45</b>	<b>66</b>	<b>14</b>	<b>31</b>	<b>625</b>	<b>325</b>	<b>25</b>	<b>431</b>	<b>909</b>	<b>335</b>	<b>12</b>	<b>2 692</b>
<b>Maderas y papeles</b>	<b>1 019</b>	<b>0</b>	<b>0</b>	<b>0</b>	<b>1</b>	<b>2</b>	<b>0</b>	<b>11</b>	<b>51</b>	<b>101</b>	<b>33</b>	<b>18</b>	<b>120</b>	<b>81</b>	<b>414</b>
Madera aserrada	816	0	0	0	0	0	0	0	0	0	0	0	0	0	0
Madera moldurada	99	0	0	0	0	0	0	0	0	0	0	0	0	0	0
Tablillas y frisos para parques	84	0	0	0	0	0	0	11	51	101	33	18	120	81	414
Resto	19	0	0	0	1	2	0	0	0	0	0	0	0	0	0
<b>Químicos</b>	<b>223</b>	<b>0</b>	<b>144</b>	<b>110</b>	<b>81</b>	<b>69</b>	<b>571</b>	<b>523</b>	<b>524</b>	<b>0</b>	<b>72</b>	<b>443</b>	<b>0</b>	<b>1</b>	<b>2 134</b>
<b>Minerales no metálicos</b>	<b>11</b>	<b>1</b>	<b>1</b>	<b>0</b>	<b>26</b>	<b>0</b>	<b>1</b>	<b>9</b>	<b>12</b>	<b>7</b>	<b>82</b>	<b>0</b>	<b>0</b>	<b>0</b>	<b>111</b>
Cemento portland	0	0	0	0	0	0	0	0	0	0	82	0	0	0	82
Artículos de cerámica	1	1	0	0	0	0	1	0	0	0	0	0	0	0	1
Marmol y Travertinos	9	0	0	0	26	0	0	9	12	7	0	0	0	0	28
Resto	0	0	1	0	0	0	0	0	0	0	0	0	0	0	0
<b>Sidero - Metalúrgicos y joyería</b>	<b>3 557</b>	<b>367</b>	<b>371</b>	<b>245</b>	<b>338</b>	<b>285</b>	<b>337</b>	<b>239</b>	<b>346</b>	<b>101</b>	<b>152</b>	<b>144</b>	<b>0</b>	<b>0</b>	<b>1 318</b>
<b>Metal - Mecánicos</b>	<b>25</b>	<b>0</b>	<b>0</b>	<b>0</b>	<b>0</b>	<b>0</b>	<b>0</b>	<b>9</b>	<b>14</b>	<b>0</b>	<b>0</b>	<b>0</b>	<b>62</b>	<b>0</b>	<b>86</b>
<b>Otros No Tradicionales</b>	<b>108</b>	<b>3</b>	<b>15</b>	<b>27</b>	<b>21</b>	<b>38</b>	<b>6</b>	<b>2</b>	<b>2</b>	<b>12</b>	<b>0</b>	<b>4</b>	<b>3</b>	<b>8</b>	<b>37</b>
<b>TOTAL</b>	<b>11 596</b>	<b>1 007</b>	<b>2 671</b>	<b>1 030</b>	<b>1 211</b>	<b>1 109</b>	<b>1 750</b>	<b>1 704</b>	<b>1 751</b>	<b>786</b>	<b>1 242</b>	<b>1 944</b>	<b>954</b>	<b>668</b>	<b>10 799</b>

1/ Cifras Preliminares.

Fuente: SUNAT. www.sunat.gob.pe

Elaboración: BCRP, Sucursal Huancayo.

ANEXO 14

JUNÍN: EXPORTACIONES FOB POR BLOQUE ECONÓMICO Y PAÍSES 1/  
(MILES US\$ DE VALOR FOB)

BLOQUE ECONÓMICO	2 008						2 009								
	ENE - AGO	AGO	SET	OCT	NOV	DIC	ENE	FEB	MAR	ABR	MAY	JUN	JUL	AGO	ENE - AGO
<b>I. AMÉRICA</b>	<b>533 369</b>	<b>69 628</b>	<b>63 536</b>	<b>51 789</b>	<b>42 076</b>	<b>41 128</b>	<b>49 955</b>	<b>43 320</b>	<b>48 818</b>	<b>12 632</b>	<b>25 914</b>	<b>3 688</b>	<b>2 324</b>	<b>11 206</b>	<b>197 857</b>
<b>A. TLCAN</b>	<b>305 834</b>	<b>44 347</b>	<b>38 369</b>	<b>30 534</b>	<b>23 566</b>	<b>21 437</b>	<b>36 500</b>	<b>31 235</b>	<b>31 114</b>	<b>5 551</b>	<b>17 164</b>	<b>752</b>	<b>1 226</b>	<b>9 098</b>	<b>132 640</b>
Canadá	791	367	265	296	140	135	177	59	171	340	169	402	63	194	1 574
Estados Unidos	304 574	43 904	37 903	30 237	23 426	21 298	36 262	31 176	30 943	5 211	16 995	350	402	8 904	130 243
México	469	76	200	0	0	4	61	0	0	0	0	0	761	0	822
<b>B. CAN</b>	<b>23 266</b>	<b>1 817</b>	<b>2 758</b>	<b>1 839</b>	<b>1 597</b>	<b>4 023</b>	<b>1 392</b>	<b>2 419</b>	<b>1 200</b>	<b>0</b>	<b>450</b>	<b>858</b>	<b>62</b>	<b>26</b>	<b>6 407</b>
Bolivia	579	226	57	1	0	103	0	84	124	0	0	0	0	0	208
Colombia	18 078	1 257	2 085	1 455	1 066	3 673	1 110	2 090	948	0	280	817	0	26	5 271
Ecuador	4 609	334	616	382	531	246	282	244	129	0	170	41	62	0	928
<b>C. MERCOSUR</b>	<b>146 004</b>	<b>15 820</b>	<b>13 563</b>	<b>11 261</b>	<b>10 056</b>	<b>9 735</b>	<b>7 556</b>	<b>6 720</b>	<b>10 531</b>	<b>2 940</b>	<b>4 858</b>	<b>500</b>	<b>719</b>	<b>2 082</b>	<b>35 906</b>
Argentina	148	0	22	23	306	0	0	11	0	0	0	0	0	0	11
Brasil	145 856	15 820	13 542	11 238	9 750	9 735	7 556	6 632	10 531	2 828	4 797	236	719	2 053	35 352
Paraguay	0	0	0	0	0	0	0	0	0	0	0	0	0	0	0
Uruguay	0	0	0	0	0	0	0	77	0	113	61	264	0	29	543
<b>D. OTROS PAÍSES</b>	<b>58 265</b>	<b>7 644</b>	<b>8 846</b>	<b>8 156</b>	<b>6 857</b>	<b>5 933</b>	<b>4 507</b>	<b>2 946</b>	<b>5 973</b>	<b>4 140</b>	<b>3 443</b>	<b>1 578</b>	<b>316</b>	<b>0</b>	<b>22 904</b>
Chile	11 280	1 248	1 301	4 415	1 934	477	1 224	1 452	3 229	1 877	366	531	0	0	8 680
Venezuela	46 696	6 306	7 545	3 741	4 923	5 457	3 283	1 494	2 677	2 263	3 077	1 047	316	0	14 157
Resto de América	289	90	0	0	0	0	0	0	67	0	0	0	0	0	68
<b>II. EUROPA</b>	<b>201 205</b>	<b>33 920</b>	<b>26 300</b>	<b>26 100</b>	<b>16 763</b>	<b>13 272</b>	<b>16 184</b>	<b>9 330</b>	<b>16 041</b>	<b>2 684</b>	<b>7 795</b>	<b>9 519</b>	<b>4 980</b>	<b>10 166</b>	<b>76 700</b>
<b>A. UNIÓN EUROPEA</b>	<b>170 263</b>	<b>30 143</b>	<b>20 798</b>	<b>20 758</b>	<b>13 428</b>	<b>9 503</b>	<b>12 962</b>	<b>7 007</b>	<b>12 129</b>	<b>2 556</b>	<b>7 659</b>	<b>8 471</b>	<b>2 594</b>	<b>8 840</b>	<b>62 216</b>
Alemania	8 851	4 202	4 779	2 545	2 334	597	823	393	53	23	0	1 068	1 809	3 081	7 250
Bélgica - Luxemburgo	30 262	8 229	4 052	3 688	4 591	1 215	1 313	647	0	511	351	420	434	231	3 906
España	21 182	2 832	1 291	135	1 162	1 109	1 975	0	5 413	1 512	0	4 955	0	5 090	18 946
Francia	819	68	339	252	377	318	392	163	160	48	49	0	50	112	972
Italia	66 808	13 176	5 867	11 863	2 205	2 522	2 526	871	3 104	462	4 487	17	0	69	11 537
Países Bajos	19 709	87	755	0	1 231	44	3 017	1 632	1 632	0	2 728	0	36	45	9 090
Reino Unido	19 127	1 294	3 220	1 891	1 011	2 969	2 594	3 269	1 766	0	0	0	0	0	7 629
Suecia	771	89	165	159	247	365	161	29	0	0	0	0	195	141	527
Resto Unión Europea	2 734	166	329	226	270	364	160	5	0	0	44	2 011	69	71	2 360
<b>B. OTROS PAÍSES</b>	<b>30 942</b>	<b>3 776</b>	<b>5 502</b>	<b>5 342</b>	<b>3 334</b>	<b>3 769</b>	<b>3 223</b>	<b>2 323</b>	<b>3 912</b>	<b>128</b>	<b>137</b>	<b>1 048</b>	<b>2 386</b>	<b>1 327</b>	<b>14 484</b>
Suiza	30 637	3 776	5 291	5 232	3 195	3 618	3 129	2 323	3 772	5	1	1 048	2 386	1 327	13 991
Resto de Europa	305	0	212	109	139	151	93	0	140	123	135	0	0	0	492
<b>III. ASIA</b>	<b>304 577</b>	<b>36 235</b>	<b>42 080</b>	<b>23 946</b>	<b>25 400</b>	<b>39 655</b>	<b>7 284</b>	<b>11 437</b>	<b>18 269</b>	<b>16 819</b>	<b>23 359</b>	<b>39 226</b>	<b>8 943</b>	<b>9 944</b>	<b>135 281</b>
China	18 254	7 701	10 463	4 801	8 867	9 012	3 005	6 673	7 416	11 945	9 277	4 666	2 148	5 068	50 199
Japón	126 655	13 705	11 713	1 866	5 230	8 338	1 991	220	285	348	135	330	105	1 405	4 819
Taiwan	142 842	14 103	16 300	9 245	7 922	7 981	2 092	2 362	4 640	0	7	0	238	0	9 339
Corea del sur	16 807	725	3 490	7 350	2 830	12 164	0	2 127	5 309	2 001	13 940	34 229	6 400	3 366	67 373
Resto de Asia	19	0	115	684	551	2 161	196	55	619	2 525	0	0	51	105	3 552
<b>IV. AFRICA</b>	<b>11 871</b>	<b>1 966</b>	<b>7 293</b>	<b>886</b>	<b>530</b>	<b>978</b>	<b>1 061</b>	<b>1 669</b>	<b>0</b>	<b>791</b>	<b>782</b>	<b>0</b>	<b>770</b>	<b>707</b>	<b>5 780</b>
<b>V. OCEANIA</b>	<b>382</b>	<b>0</b>	<b>0</b>	<b>0</b>	<b>3</b>	<b>32</b>	<b>0</b>	<b>0</b>	<b>0</b>	<b>0</b>	<b>0</b>	<b>0</b>	<b>0</b>	<b>0</b>	<b>0</b>
<b>TOTAL EXPORTACIONES</b>	<b>1 051 404</b>	<b>141 749</b>	<b>139 210</b>	<b>102 721</b>	<b>84 771</b>	<b>95 066</b>	<b>74 484</b>	<b>65 755</b>	<b>83 129</b>	<b>32 926</b>	<b>57 851</b>	<b>52 433</b>	<b>17 018</b>	<b>32 023</b>	<b>415 618</b>

1/ Cifras Preliminares.  
Fuente: SUNAT, www.sunat.gob.pe  
Elaboración: BCRP, Sucursal Huancayo.

ANEXO 15

**JUNÍN: INGRESOS CORRIENTES DEL GOBIERNO CENTRAL**  
(En miles de nuevos soles)

	2 008						2 009								
	ENE - AGO	AGO	SET	OCT	NOV	DIC	ENE	FEB	MAR	ABR	MAY	JUN	JUL	AGO	ENE - AGO
<b>I. INGRESOS TRIBUTARIOS</b>	<b>171 385</b>	<b>19 126</b>	<b>21 113</b>	<b>23 282</b>	<b>19 151</b>	<b>21 466</b>	<b>24 833</b>	<b>16 799</b>	<b>18 972</b>	<b>24 965</b>	<b>14 901</b>	<b>16 921</b>	<b>19 067</b>	<b>21 795</b>	<b>158 254</b>
<b>1). Impuesto a la Renta</b>	<b>97 293</b>	<b>10 621</b>	<b>10 616</b>	<b>11 191</b>	<b>11 199</b>	<b>10 881</b>	<b>13 397</b>	<b>10 587</b>	<b>11 005</b>	<b>15 264</b>	<b>6 671</b>	<b>7 617</b>	<b>9 935</b>	<b>10 867</b>	<b>85 344</b>
Personas Naturales	17 386	1 891	1 776	1 886	1 902	1 996	2 632	1 308	1 511	4 958	1 716	1 634	1 659	2 063	17 482
Personas Jurídicas	66 412	8 530	8 770	9 218	9 228	8 602	10 624	9 159	8 431	6 443	4 528	5 679	7 861	8 639	61 364
Regularización	13 495	200	70	88	70	283	141	120	1 063	3 863	427	304	415	164	6 497
<b>2). Impuesto a las Importaciones</b>	<b>0</b>	<b>0</b>	<b>0</b>	<b>0</b>	<b>0</b>	<b>0</b>	<b>0</b>	<b>0</b>	<b>0</b>	<b>0</b>	<b>0</b>	<b>0</b>	<b>0</b>	<b>0</b>	<b>0</b>
<b>3). Impuesto a la Prod. y Consumo</b>	<b>50 306</b>	<b>5 011</b>	<b>7 499</b>	<b>8 594</b>	<b>4 896</b>	<b>7 204</b>	<b>9 240</b>	<b>4 429</b>	<b>5 936</b>	<b>6 898</b>	<b>5 212</b>	<b>6 492</b>	<b>6 280</b>	<b>7 774</b>	<b>52 261</b>
Impuesto General a las Ventas	50 259	5 002	7 493	8 592	4 887	7 198	9 237	4 426	5 933	6 896	5 209	6 488	6 276	7 770	52 237
Interno	50 259	5 002	7 493	8 592	4 887	7 198	9 237	4 426	5 933	6 896	5 209	6 488	6 276	7 770	52 237
Importaciones	0	0	0	0	0	0	0	0	0	0	0	0	0	0	0
Impuesto Selectivo al Consumo (ISC)	47	9	6	2	9	5	3	3	3	2	2	4	4	4	24
<b>4). Otros Ingresos Tributarios</b>	<b>23 786</b>	<b>3 494</b>	<b>2 998</b>	<b>3 496</b>	<b>3 056</b>	<b>3 382</b>	<b>2 196</b>	<b>1 783</b>	<b>2 031</b>	<b>2 802</b>	<b>3 018</b>	<b>2 812</b>	<b>2 853</b>	<b>3 154</b>	<b>20 649</b>
<b>II. INGRESOS NO TRIBUTARIOS</b>	<b>1</b>	<b>1</b>	<b>0</b>	<b>0</b>	<b>0</b>	<b>0</b>	<b>0</b>	<b>2</b>	<b>0</b>	<b>0</b>	<b>0</b>	<b>1</b>	<b>0</b>	<b>0</b>	<b>3</b>
<b>TOTAL INGRESOS CORRIENTES (I+II)</b>	<b>171 387</b>	<b>19 127</b>	<b>21 113</b>	<b>23 282</b>	<b>19 151</b>	<b>21 466</b>	<b>24 833</b>	<b>16 801</b>	<b>18 972</b>	<b>24 965</b>	<b>14 901</b>	<b>16 922</b>	<b>19 067</b>	<b>21 795</b>	<b>158 256</b>

Fuente: Superintendencia Nacional de Administración Tributaria - SUNAT

Elaboración: BCRP, Sucursal Huancayo.

ANEXO 16

GOBIERNO REGIONAL DE JUNÍN: GASTOS COMPROMETIDOS POR GENERICA DE GASTOS  
(En miles de nuevos soles)

	2 008						2009								
	ENE - AGO	AGO	SET	OCT	NOV	DIC	ENE	FEB	MAR	ABR	MAY	JUN	JUL	AGO	ENE - AGO
<b>GASTOS CORRIENTES</b>	<b>369 338</b>	<b>44 749</b>	<b>43 647</b>	<b>44 550</b>	<b>46 495</b>	<b>55 057</b>	<b>41 756</b>	<b>54 460</b>	<b>45 777</b>	<b>47 041</b>	<b>52 999</b>	<b>48 303</b>	<b>61 900</b>	<b>51 217</b>	<b>403 453</b>
Personal y Oblig. Sociales	263 666	31 988	31 389	31 830	31 683	36 431	31 131	38 516	32 260	32 398	32 378	33 293	43 183	32 670	275 829
Pens. y Otras Prest. Sociales	68 825	7 961	7 961	7 946	7 998	11 847	7 831	11 017	8 188	8 081	8 517	8 082	12 672	8 194	72 581
Bienes y Servicios	35 622	4 630	4 150	4 631	6 670	6 527	2 709	3 517	5 175	6 469	4 955	6 837	5 819	6 760	42 242
Donaciones y Transferencias	0	0	0	0	0	0	0	0	0	0	7 064	0	0	3 506	10 570
Otros Gastos Corrientes	1 225	170	147	144	144	252	85	1 409	154	93	85	91	227	86	2 231
<b>GASTOS DE CAPITAL</b>	<b>65 866</b>	<b>10 282</b>	<b>3 666</b>	<b>6 405</b>	<b>15 467</b>	<b>41 183</b>	<b>25 709</b>	<b>2 918</b>	<b>5 752</b>	<b>13 182</b>	<b>22 664</b>	<b>15 099</b>	<b>9 698</b>	<b>14 055</b>	<b>109 077</b>
Adq. de Act. No Financieros	49 301	9 634	3 553	6 092	14 124	38 561	25 707	2 916	5 748	13 175	22 657	15 095	9 514	14 018	108 830
Adq. de Activos. Financieros	516	221	34	313	0	0	2	2	4	7	7	4	184	37	247
Otros Gastos de Capital	16 049	427	79	0	1 343	2 621	0	0	0	0	0	0	0	0	0
<b>TOTAL</b>	<b>435 204</b>	<b>55 031</b>	<b>47 312</b>	<b>50 955</b>	<b>61 963</b>	<b>96 239</b>	<b>67 465</b>	<b>57 378</b>	<b>51 529</b>	<b>60 223</b>	<b>75 664</b>	<b>63 402</b>	<b>71 598</b>	<b>65 272</b>	<b>512 531</b>

Fuente: Gobierno Regional de Junín  
Elaboración: BCRP, Sucursal Huancayo.

ANEXO 17

GOBIERNO REGIONAL DE JUNÍN: GASTOS COMPROMETIDOS POR UNIDAD EJECUTORA  
(En miles de nuevos soles)

	2 008						2009								
	ENE - AGO	AGO	SET	OCT	NOV	DIC	ENE	FEB	MAR	ABR	MAY	JUN	JUL	AGO	ENE - AGO
<b>GASTOS CORRIENTES</b>	<b>369 338</b>	<b>44 749</b>	<b>43 647</b>	<b>44 550</b>	<b>46 495</b>	<b>55 057</b>	<b>41 756</b>	<b>54 460</b>	<b>45 777</b>	<b>47 041</b>	<b>52 999</b>	<b>48 303</b>	<b>61 900</b>	<b>51 217</b>	<b>403 453</b>
Gob. Reg. Junín	8 742	1 208	994	1 037	1 030	1 703	896	1 470	1 066	1 056	8 235	1 085	1 298	4 950	20 057
M. Producción	1 327	176	157	171	206	208	168	192	144	169	168	176	189	175	1 381
M. Agricultura	5 407	626	640	656	723	1 945	644	878	647	640	648	778	956	674	5 865
M. Transportes	4 840	529	478	619	1 055	1 876	427	703	630	552	557	790	1 056	819	5 534
M. Educación	266 428	32 176	31 512	32 057	31 902	37 805	31 640	39 989	31 687	32 076	32 131	32 964	44 732	32 438	277 659
M. Salud	82 594	10 035	9 866	10 011	11 580	11 520	7 982	11 228	11 603	12 548	11 259	12 509	13 669	12 160	92 959
<b>GASTOS DE CAPITAL</b>	<b>65 866</b>	<b>10 282</b>	<b>3 666</b>	<b>6 405</b>	<b>15 467</b>	<b>41 183</b>	<b>25 709</b>	<b>2 918</b>	<b>5 752</b>	<b>13 182</b>	<b>22 664</b>	<b>15 099</b>	<b>9 698</b>	<b>14 055</b>	<b>109 077</b>
Gob. Reg. Junín	63 257	9 464	3 535	5 900	12 850	37 950	25 679	2 827	5 391	12 624	21 646	14 290	7 385	11 198	101 041
M. Producción	726	176	0	130	0	0	0	0	0	0	2	0	9	5	16
M. Agricultura	16	10	7	3	1 350	456	0	29	36	24	24	17	182	59	370
M. Transportes	221	0	0	0	1	0	0	0	6	3	323	415	669	600	2 017
M. Educación	325	88	34		202	1 762	14	20	34	49	118	57	42	51	386
M. Salud	1 322	543	90	372	1 065	1 014	16	42	284	483	552	320	1 411	2 141	5 248
<b>TOTAL</b>	<b>435 204</b>	<b>55 031</b>	<b>47 312</b>	<b>50 955</b>	<b>61 963</b>	<b>96 239</b>	<b>67 465</b>	<b>57 378</b>	<b>51 529</b>	<b>60 223</b>	<b>75 664</b>	<b>63 402</b>	<b>71 598</b>	<b>65 272</b>	<b>512 531</b>

Fuente: Gobierno Regional de Junín  
Elaboración: BCRP, Sucursal Huancayo.

ANEXO 18

GOBIERNO REGIONAL DE JUNÍN: PROGRAMA DE INVERSIONES COMPROMETIDAS 2008 - 2009 1/  
(En miles de nuevos soles)

	2 008						2009								
	ENE - AGO	AGO	SET	OCT	NOV	DIC	ENE	FEB	MAR	ABR	MAY	JUN	JUL	AGO	ENE - AGO
<b>Administración y Planeamiento</b>	332	53	41	42	46	180	5	12	10	201	263	177	465	807	1 939
Plmto, Gest. y Resv. de Contingencia	332	53	41	42	46	180	5	12	10	201	263	177	465	807	1 939
Deuda pública	0	0	0	0	0	0	0	0	0	0	0	0	0	0	0
<b>Agropecuaria</b>	5 927	2 349	984	662	489	2 091	17	187	149	142	150	203	107	650	1 604
<b>Protección y Previsión Social</b>	0	0	13	0	1 282	969	0	0	0	0	23	55	734	712	1 523
<b>Defensa y Seguridad Nacional</b>	955	955	0	8	0	0	77	148	1 153	0	16	13	71	19	1 499
Defensa y Seguridad Nacional	955	955	0	8	0	0	77	69	1 153	0	0	0	0	0	1 299
Orden Público y Seguridad	0	0	0	0	0	0	0	80	0	0	16	13	71	19	199
<b>Educación y Cultura</b>	5 655	1 903	1 604	1 802	2 794	2 451	854	1 243	586	1 709	726	1 836	1 414	1 242	9 610
Educación	5 655	1 903	1 604	1 802	2 794	2 451	854	1 243	586	1 709	726	1 759	1 367	1 131	9 374
Cultura y Deporte	0	0	0	0	0	0	0	0	0	0	0	78	47	112	237
<b>Energía y Recurso Minerales</b>	1 282	303	126	123	2	93	708	0	20	16	320	101	257	54	1 475
Energía	1 282	303	126	123	2	93	708	0	20	8	259	85	208	21	1 309
Minería	0	0	0	0	0	0	0	0	0	8	61	16	49	33	166
<b>Trabajo</b>	0	0	0	0	0	0	61	0	3	0	0	11	0	0	75
<b>Industria, Comercio y Servicios</b>	1 303	371	148	290	277	226	32	190	205	172	234	277	569	1 313	2 992
Industria	348	70	70	63	82	67	0	0	0	0	0	0	0	0	0
Comercio	0	0	0	0	0	0	0	111	132	87	98	85	123	156	793
Turismo	955	300	78	228	195	159	32	79	73	85	136	192	445	1 157	2 199
<b>Salud y Saneamiento</b>	28 959	3 344	307	2 532	1 817	31 357	23 908	572	2 877	4 559	16 673	9 314	4 185	5 952	68 040
Salud	4 734	1 409	183	289	311	140	44	106	333	515	552	351	1 432	2 166	5 497
Medio Ambiente	19	1	90	32	32	34	8	80	138	212	16 121	150	204	64	16 978
Saneamiento	24 205	1 934	34	2 211	1 474	31 184	23 857	385	2 407	3 832	0	8 813	2 549	3 722	45 564
<b>Transportes</b>	4 176	188	331	505	7 417	1 195	44	565	745	6 377	4 251	3 109	1 703	3 264	20 058
<b>Pesca</b>	711	167	0	130	0	0	0	0	0	0	2	0	9	5	16
<b>TOTAL DE INVERSIONES</b>	<b>49 301</b>	<b>9 634</b>	<b>3 553</b>	<b>6 092</b>	<b>14 124</b>	<b>38 561</b>	<b>25 707</b>	<b>2 916</b>	<b>5 748</b>	<b>13 175</b>	<b>22 657</b>	<b>15 095</b>	<b>9 514</b>	<b>14 018</b>	<b>108 830</b>

1/ Preliminar

Fuente: Gobierno Regional de Junín

Elaboración: BCRP, Sucursal Huancayo.

ANEXO 19

INGRESOS DE LA MUNICIPALIDAD PROVINCIAL DE HUANCAYO POR GENÉRICA DE INGRESO  
(En miles de nuevos soles)

GENÉRICA DEL INGRESO	2 008						2009								
	ENE - AGO	AGO	SET	OCT	NOV	DIC	ENE	FEB	MAR	ABR	MAY	JUN	JUL	AGO	ENE - AGO
Impuestos y Contribuciones	7 200	642	635	534	1 204	653	489	2 552	614	587	792	1 739	485	799	8 059
Contribuciones Sociales	43	3	0	0	13	4	15	5	11	0	9	5	5	2	52
Venta de Bienes y Servicios	6 747	741	610	585	513	667	771	2 083	755	643	494	469	577	615	6 408
Donaciones y Transferencias	15 925	2 268	6 887	1 862	1 805	1 701	1 501	1 887	1 404	1 394	2 936	1 797	2 466	1 999	15 383
FONCOMUN	14 895	2 194	1 712	1 799	1 740	1 623	1 402	1 754	1 336	1 378	1 691	1 650	1 770	1 708	12 690
Otros Donaciones y Transferencias	1 030	75	5 175	63	65	78	99	132	68	17	1 245	146	695	291	2 693
Otros Ingresos	3 313	621	564	524	538	586	355	413	410	449	392	396	461	707	3 584
Saldos de Balance	15 353	0	0	0	0	0	0	13 118	-1	5 043	0	0	0	0	18 161
<b>TOTAL</b>	<b>48 581</b>	<b>4 275</b>	<b>8 695</b>	<b>3 505</b>	<b>4 073</b>	<b>3 612</b>	<b>3 131</b>	<b>20 058</b>	<b>3 194</b>	<b>8 117</b>	<b>4 625</b>	<b>4 407</b>	<b>3 993</b>	<b>4 123</b>	<b>51 647</b>

Fuente: Municipalidad Provincial de Huancayo.

Elaboración: BCRP, Sucursal Huancayo.

ANEXO 20

GASTOS COMPROMETIDOS DE LA MUNICIPALIDAD PROVINCIAL DE HUANCAYO POR GENÉRICA DE GASTO  
(En miles de nuevos soles)

GENÉRICA DEL GASTO	2 008						2009								
	ENE - AGO	AGO	SET	OCT	NOV	DIC	ENE	FEB	MAR	ABR	MAY	JUN	JUL	AGO	ENE - AGO
<b>GASTOS CORRIENTES</b>	<b>20 186</b>	<b>2 785</b>	<b>2 641</b>	<b>2 916</b>	<b>2 837</b>	<b>5 011</b>	<b>1 544</b>	<b>3 537</b>	<b>2 863</b>	<b>2 476</b>	<b>3 011</b>	<b>2 898</b>	<b>3 605</b>	<b>3 021</b>	<b>22 955</b>
Personal y Obligaciones Sociales	7 507	798	762	788	882	1 415	804	1 398	759	816	840	817	1 413	935	7 782
Pensiones y Otras Prest. Sociales	3 167	543	289	293	546	331	379	460	448	205	512	410	459	473	3 346
Bienes y Servicios	8 702	1 332	1 507	1 656	1 199	3 145	351	1 529	1 554	1 159	1 417	1 514	1 452	1 385	10 361
Donaciones y Transferencias	0	0	0	0	0	0	0	32	102	224	169	96	225	156	1 005
Otros Gastos Corrientes	809	111	83	179	210	120	10	118	0	72	73	61	56	72	462
<b>GASTOS DE CAPITAL</b>	<b>9 627</b>	<b>1 631</b>	<b>957</b>	<b>1 850</b>	<b>1 839</b>	<b>5 514</b>	<b>15</b>	<b>1 473</b>	<b>1 799</b>	<b>1 188</b>	<b>1 788</b>	<b>1 556</b>	<b>2 234</b>	<b>1 675</b>	<b>11 728</b>
Adq. de Activos No Financieros	9 123	1 501	890	1 762	1 820	5 369	15	1 473	1 799	1 188	1 788	1 556	2 234	1 675	11 728
Adquisición de Activos Financieros	0	0	0	0	0	0	0	0	0	0	0	0	0	0	0
Otros Gastos de Capital	505	129	68	88	19	145	0	0	0	0	0	0	0	0	0
<b>SERVICIOS DE LA DEUDA</b>	<b>245</b>	<b>31</b>	<b>32</b>	<b>34</b>	<b>33</b>	<b>33</b>	<b>0</b>	<b>28</b>	<b>62</b>	<b>46</b>	<b>33</b>	<b>32</b>	<b>33</b>	<b>32</b>	<b>266</b>
<b>TOTAL</b>	<b>30 058</b>	<b>4 446</b>	<b>3 630</b>	<b>4 800</b>	<b>4 709</b>	<b>10 558</b>	<b>1 559</b>	<b>5 038</b>	<b>4 724</b>	<b>3 711</b>	<b>4 832</b>	<b>4 487</b>	<b>5 871</b>	<b>4 728</b>	<b>34 949</b>

Fuente: Municipalidad Provincial de Huancayo.

Elaboración: BCRP, Sucursal Huancayo.

ANEXO 21

**JUNÍN: INGRESOS DE LA SOCIEDAD DE BENEFICENCIA DE HUANCAYO**  
(En miles de nuevos soles)

	2 008						2 009								
	ENE - AGO	AGO	SET	OCT	NOV	DIC	ENE	FEB	MAR	ABR	MAY	JUN	JUL	AGO	ENE - AGO
<b>VENTA DE BIENES Y SERVICIOS</b>	<b>3 204</b>	<b>463</b>	<b>351</b>	<b>511</b>	<b>409</b>	<b>456</b>	<b>410</b>	<b>261</b>	<b>286</b>	<b>378</b>	<b>439</b>	<b>321</b>	<b>339</b>	<b>403</b>	<b>2 836</b>
Venta de Bienes	14	1	1	1	1	0	207	145	135	144	205	133	145	168	1 283
Derechos y Tasas Administrativos	0	0	0	0	0	0	3	3	5	9	4	3	3	4	35
Venta de Servicios	3 190	463	350	510	408	455	200	113	147	224	230	185	190	231	1 519
<b>DONACIONES Y TRANSFERENCIAS</b>	<b>17</b>	<b>0</b>	<b>0</b>	<b>0</b>	<b>3</b>	<b>11</b>	<b>0</b>	<b>7</b>	<b>0</b>	<b>0</b>	<b>0</b>	<b>0</b>	<b>0</b>	<b>0</b>	<b>7</b>
<b>OTROS INGRESOS</b>	<b>1 715</b>	<b>359</b>	<b>266</b>	<b>246</b>	<b>252</b>	<b>482</b>	<b>238</b>	<b>271</b>	<b>331</b>	<b>419</b>	<b>353</b>	<b>209</b>	<b>286</b>	<b>486</b>	<b>2 592</b>
Rentas de la Propiedad	280	136	73	72	29	195	19	6	38	5	4	3	9	185	269
Juegos de Lotería y Similares	1 382	223	194	174	224	288	218	264	293	408	345	205	272	300	2 305
Otros Ingresos Diversos	53	0	0	0	0	0	1	0	0	6	4	1	5	1	19
<b>VENTA DE ACT. NO FINANCIEROS</b>	<b>0</b>	<b>0</b>	<b>0</b>	<b>0</b>	<b>0</b>	<b>0</b>	<b>0</b>	<b>0</b>	<b>0</b>	<b>0</b>	<b>0</b>	<b>0</b>	<b>0</b>	<b>0</b>	<b>0</b>
<b>SALDOS DE BALANCE</b>	<b>4 589</b>	<b>0</b>	<b>0</b>	<b>0</b>	<b>0</b>	<b>0</b>	<b>0</b>	<b>0</b>	<b>4 258</b>	<b>0</b>	<b>0</b>	<b>0</b>	<b>0</b>	<b>0</b>	<b>4 258</b>
<b>TOTAL</b>	<b>9 525</b>	<b>822</b>	<b>617</b>	<b>757</b>	<b>663</b>	<b>948</b>	<b>647</b>	<b>540</b>	<b>4 875</b>	<b>796</b>	<b>792</b>	<b>530</b>	<b>624</b>	<b>889</b>	<b>9 694</b>

Fuente: Sociedad de Beneficencia de Huancayo.

Elaboración: BCRP, Sucursal Huancayo.

ANEXO 22

**JUNÍN: GASTOS DE LA SOCIEDAD DE BENEFICENCIA DE HUANCAYO**  
(En miles de nuevos soles)

	2 008						2 009								
	ENE - AGO	AGO	SET	OCT	NOV	DIC	ENE	FEB	MAR	ABR	MAY	JUN	JUL	AGO	ENE - AGO
<b>GASTOS CORRIENTES</b>	<b>5 120</b>	<b>463</b>	<b>758</b>	<b>669</b>	<b>643</b>	<b>676</b>	<b>370</b>	<b>520</b>	<b>530</b>	<b>666</b>	<b>420</b>	<b>515</b>	<b>565</b>	<b>525</b>	<b>4 111</b>
Personal y Oblig. Sociales	1 425	163	164	169	167	183	173	198	176	174	187	197	217	180	1 502
Pensiones y Otras Prest. Sociales	0	0	0	0	0	0	31	23	40	95	38	25	45	22	319
Bienes y Servicios	3 577	295	592	495	472	392	167	294	311	391	185	275	293	315	2 230
Otros Gastos Corrientes	118	5	2	6	4	100	0	4	4	6	10	18	11	8	60
<b>GASTOS DE CAPITAL</b>	<b>155</b>	<b>7</b>	<b>28</b>	<b>8</b>	<b>106</b>	<b>46</b>	<b>23</b>	<b>30</b>	<b>40</b>	<b>25</b>	<b>19</b>	<b>18</b>	<b>67</b>	<b>48</b>	<b>269</b>
Adquisición de Act. No Financieros	128	6	6	3	104	46	23	30	40	25	19	18	67	48	269
Otros Gastos de Capital	27	1	21	6	1	0	0	0	0	0	0	0	0	0	0
<b>TOTAL</b>	<b>5 275</b>	<b>470</b>	<b>786</b>	<b>678</b>	<b>748</b>	<b>721</b>	<b>393</b>	<b>549</b>	<b>571</b>	<b>691</b>	<b>438</b>	<b>534</b>	<b>632</b>	<b>573</b>	<b>4 381</b>

Fuente: Sociedad de Beneficencia de Huancayo.

Elaboración: BCRP, Sucursal Huancayo.

ANEXO 23

**JUNÍN: PROYECTO ESPECIAL PICHIS PALCAZÚ - GASTOS POR TIPO DE ACTIVIDAD**  
(En miles de nuevos soles)

	2 008						2009								
	ENE - AGO	AGO	SET	OCT	NOV	DIC	ENE	FEB	MAR	ABR	MAY	JUN	JUL	AGO	ENE - AGO
Gestión de Proyectos	2 300	185	219	204	415	390	117	242	128	139	182	149	243	389	1 589
Encauzamiento de Ríos y Defensa Riveraña	2 573	158	298	1 099	667	804	0	0	0	0	0	127	0	0	127
Infraestructura y Aprov. Hidroagrícola	0	0	0	0	0	0	0	0	0	0	0	0	0	0	0
Aprovechamiento del Medio Ambiente Rural	293	39	7	131	37	53	0	0	0	0	0	0	0	0	0
Promoción de Acciones Turísticas	0	0	0	0	0	0	0	0	0	0	0	0	0	0	0
Apoyo al Pequeño Productor Rural	1 078	200	183	128	317	185	81	115	82	173	122	148	343	243	1 308
Control de Desbordes y Recuperación de Valles	0	0	0	0	0	0	0	0	0	0	0	0	0	0	0
Infraestructura y Generación de Energía Eléctrica	0	0	0	0	0	0	0	0	0	0	0	0	0	0	0
Construcción y Mejoramiento de Carreteras	0	0	0	0	0	0	0	0	0	0	0	0	0	0	0
Construcción de Caminos Rurales	666	27	199	974	393	0	0	0	0	0	0	0	0	0	0
Rehab. y Reconst. por Fenómeno de El Niño	0	0	0	0	0	0	0	0	0	0	0	0	0	1	1
Rehab. y Mantenimiento de Caminos Rurales	0	0	0	0	0	0	0	0	0	0	0	0	75	133	208
Puente Carrozable Galicia	799	16	212	46	197	86	0	0	0	0	0	0	0	0	0
Puente Carrozable Gallinacito	0	0	0	0	0	0	0	0	0	0	0	0	0	0	0
Puente Carrozable Palmaz	0	0	0	0	0	0	0	0	0	0	0	0	0	0	0
Puente Carrozable Shimiri	0	0	0	0	0	0	0	0	0	0	0	0	0	0	0
Puente Carrozable Tocon	0	0	0	0	0	0	0	0	0	0	0	0	0	0	0
Puente Carrozable Tambo Largo	0	0	0	0	0	0	0	0	0	0	0	0	0	0	0
Puente Carrozable Jergon	0	0	0	0	0	0	0	0	0	0	0	0	0	0	0
Estudios de Pre inversión	508	5	22	30	64	59	0	0	0	4	0	0	0	0	4
Vivienda, Construcción y Saneamiento	0	0	0	0	0	0	0	0	0	0	0	0	0	0	0
<b>TOTAL</b>	<b>8 217</b>	<b>629</b>	<b>1 139</b>	<b>2 611</b>	<b>2 090</b>	<b>1 577</b>	<b>199</b>	<b>357</b>	<b>210</b>	<b>315</b>	<b>304</b>	<b>424</b>	<b>661</b>	<b>766</b>	<b>3 237</b>

Fuente: Proyecto Especial Pichis - Palcazu.

Elaboración: BCRP, Sucursal Huancayo.



ANEXO 24

JUNÍN: DEPÓSITOS Y OBLIGACIONES DEL SISTEMA FINANCIERO  
(Saldos en miles de nuevos soles)

ENTIDADES FINANCIERAS	2008					2009							
	AGO	SET	OCT	NOV	DIC	ENE	FEB	MAR	ABR	MAY	JUN	JUL	AGO
<b>I. EMPRESAS BANCARIAS</b>	<b>562 009</b>	<b>566 286</b>	<b>620 054</b>	<b>662 083</b>	<b>688 162</b>	<b>685 926</b>	<b>708 683</b>	<b>703 962</b>	<b>741 862</b>	<b>738 821</b>	<b>760 574</b>	<b>783 783</b>	<b>766 604</b>
<b>Depósitos a la Vista</b>	<b>111 316</b>	<b>105 987</b>	<b>104 125</b>	<b>113 020</b>	<b>127 045</b>	<b>113 280</b>	<b>109 474</b>	<b>107 623</b>	<b>150 091</b>	<b>174 180</b>	<b>169 893</b>	<b>172 220</b>	<b>165 768</b>
En m/n	86 120	83 135	77 913	87 607	98 173	85 452	82 660	79 862	113 708	148 981	144 411	134 496	141 172
En m/e	25 196	22 852	26 213	25 413	28 872	27 828	26 814	27 761	36 383	25 199	25 482	37 724	24 596
<b>Depósitos en Ahorro</b>	<b>245 784</b>	<b>253 793</b>	<b>270 551</b>	<b>265 552</b>	<b>279 811</b>	<b>275 368</b>	<b>277 604</b>	<b>290 617</b>	<b>280 915</b>	<b>271 384</b>	<b>282 133</b>	<b>291 961</b>	<b>285 043</b>
En m/n	158 506	160 836	165 066	157 422	168 309	161 774	160 337	176 994	171 682	161 347	168 949	179 442	171 710
En m/e	87 278	92 957	105 484	108 130	111 502	113 594	117 267	113 624	109 233	110 037	113 183	112 519	113 333
<b>Depósitos a Plazo</b>	<b>204 908</b>	<b>206 506</b>	<b>245 378</b>	<b>283 511</b>	<b>281 306</b>	<b>297 278</b>	<b>321 605</b>	<b>305 722</b>	<b>310 856</b>	<b>293 258</b>	<b>308 549</b>	<b>319 603</b>	<b>315 793</b>
En m/n	97 404	104 001	115 400	132 966	123 794	126 060	132 154	129 138	133 283	130 416	132 936	141 233	144 643
En m/e	107 505	102 505	129 979	150 545	157 512	171 219	189 451	176 583	177 573	162 842	175 613	178 370	171 150
<b>II. INSTITUCIONES DE MICROFINANZAS</b>	<b>290 809</b>	<b>298 893</b>	<b>297 272</b>	<b>312 680</b>	<b>311 618</b>	<b>301 747</b>	<b>309 207</b>	<b>314 866</b>	<b>327 589</b>	<b>335 734</b>	<b>338 686</b>	<b>341 777</b>	<b>327 728</b>
<b>Depósitos a la Vista</b>	-	-	-	-	-	-	-	-	-	-	-	-	-
En m/n	-	-	-	-	-	-	-	-	-	-	-	-	-
En m/e	-	-	-	-	-	-	-	-	-	-	-	-	-
<b>Depósitos en Ahorro</b>	<b>71 773</b>	<b>76 028</b>	<b>75 010</b>	<b>74 039</b>	<b>72 574</b>	<b>71 669</b>	<b>69 475</b>	<b>68 476</b>	<b>66 376</b>	<b>66 062</b>	<b>69 312</b>	<b>69 635</b>	<b>70 943</b>
En m/n	59 602	63 634	62 543	61 389	60 373	59 204	56 517	56 528	55 142	54 979	57 548	58 077	59 578
En m/e	12 171	12 394	12 467	12 650	12 201	12 465	12 958	11 948	11 234	11 083	11 765	11 558	11 365
<b>Depósitos a Plazo</b>	<b>219 036</b>	<b>222 865</b>	<b>222 261</b>	<b>238 640</b>	<b>239 043</b>	<b>230 078</b>	<b>239 732</b>	<b>246 389</b>	<b>261 213</b>	<b>269 672</b>	<b>269 374</b>	<b>272 142</b>	<b>256 785</b>
En m/n	182 620	186 239	183 885	199 426	199 271	189 384	195 909	203 341	220 139	227 894	227 764	231 229	217 713
En m/e	36 415	36 626	38 376	39 214	39 773	40 695	43 824	43 048	41 073	41 778	41 610	40 913	39 072
<b>III. TOTAL SISTEMA FINANCIERO</b>	<b>852 818</b>	<b>865 179</b>	<b>917 326</b>	<b>974 762</b>	<b>999 780</b>	<b>987 673</b>	<b>1 017 890</b>	<b>1 018 828</b>	<b>1 069 451</b>	<b>1 074 556</b>	<b>1 099 261</b>	<b>1 125 560</b>	<b>1 094 333</b>
<b>Depósitos a la Vista</b>	<b>111 316</b>	<b>105 987</b>	<b>104 125</b>	<b>113 020</b>	<b>127 045</b>	<b>113 280</b>	<b>109 474</b>	<b>107 623</b>	<b>150 091</b>	<b>174 180</b>	<b>169 893</b>	<b>172 220</b>	<b>165 768</b>
En m/n	86 120	83 135	77 913	87 607	98 173	85 452	82 660	79 862	113 708	148 981	144 411	134 496	141 172
En m/e	25 196	22 852	26 213	25 413	28 872	27 828	26 814	27 761	36 383	25 199	25 482	37 724	24 596
<b>Depósitos en Ahorro</b>	<b>317 557</b>	<b>329 821</b>	<b>345 561</b>	<b>339 592</b>	<b>352 385</b>	<b>347 036</b>	<b>347 078</b>	<b>359 094</b>	<b>347 291</b>	<b>337 446</b>	<b>351 445</b>	<b>361 595</b>	<b>355 986</b>
En m/n	218 109	224 470	227 610	218 812	228 682	220 978	216 854	233 522	226 824	216 326	226 497	237 519	231 289
En m/e	99 449	105 352	117 951	120 780	123 703	126 058	130 224	125 572	120 467	121 120	124 948	124 077	124 698
<b>Depósitos a Plazo</b>	<b>423 944</b>	<b>429 371</b>	<b>467 640</b>	<b>522 151</b>	<b>520 349</b>	<b>527 357</b>	<b>561 337</b>	<b>552 111</b>	<b>572 069</b>	<b>562 930</b>	<b>577 923</b>	<b>591 745</b>	<b>572 578</b>
En m/n	280 024	290 240	299 285	332 392	323 065	315 443	328 063	332 479	353 422	358 310	360 700	372 461	362 356
En m/e	143 920	139 131	168 355	189 758	197 284	211 913	233 275	219 632	218 647	204 620	217 223	219 283	210 223

Fuente: SUPERINTENDENCIA DE BANCA Y SEGUROS.

Elaboración: BCRP, Sucursal Huancayo.

ANEXO 25

**JUNÍN: DEPÓSITOS EN LAS ENTIDADES FINANCIERAS UBICADAS POR PRINCIPALES PROVINCIAS - AGOSTO 2009**  
(Saldos en miles de nuevos soles)

ENTIDADES FINANCIERAS	DEPÓSITOS												TOTAL DEPÓSITOS		
	HUANCAYO			YAULI			TARMA			CHANCHAMAYO			JUNÍN		
	M/N	M/E	TOTAL	M/N	M/E	TOTAL	M/N	M/E	TOTAL	M/N	M/E	TOTAL	M/N	M/E	TOTAL
<b>I. EMPRESAS BANCARIAS</b>	<b>336 226</b>	<b>237 959</b>	<b>574 185</b>	<b>38 671</b>	<b>23 776</b>	<b>62 447</b>	<b>21 835</b>	<b>16 351</b>	<b>38 185</b>	<b>35 541</b>	<b>19 393</b>	<b>54 934</b>	<b>457 525</b>	<b>309 079</b>	<b>766 604</b>
Crédito	98 434	93 418	191 852	19 409	10 453	29 862	16 095	14 163	30 257	30 139	17 459	47 598	187 434	146 976	334 410
Interbank	83 710	37 842	121 552	809	652	1 461							84 519	38 494	123 013
Scotiabank 1/	50 269	46 571	96 840										50 269	46 571	96 840
Continental	53 246	45 657	98 903	17 490	12 458	29 947				1 851	864	2 714	72 587	58 978	131 565
Mi Banco	18 021	6 322	24 343				4 005	2 002	6 007	3 538	1 070	4 608	27 459	9 510	36 969
Financiero 2/	3 572	2 233	5 804	2	-	2	3	-	3	13	0	13	3 592	2 233	5 824
Azteca del Perú 3/	2 928	250	3 178				587	71	657				3 515	321	3 835
CrediScotia 4/	26 046	5 666	31 713	961	214	1 175	1 145	116	1 261				28 152	5 996	34 148
<b>II. INSTITUCIONES DE MICROFINANZAS</b>	<b>208 055</b>	<b>33 946</b>	<b>242 000</b>	<b>15 835</b>	<b>6 948</b>	<b>22 784</b>	<b>13 694</b>	<b>4 595</b>	<b>18 290</b>	<b>18 098</b>	<b>2 755</b>	<b>20 853</b>	<b>277 291</b>	<b>50 437</b>	<b>327 728</b>
Credinka 5/	126	52	177										126	52	177
Profinanzas	1 065	35	1 099	-	-	-	4 591	1 672	6 263	3 985	443	4 428	11 101	2 151	13 252
CMAC Huancayo	206 864	33 860	240 724	15 335	6 704	22 039	9 103	2 924	12 027	14 113	2 312	16 425	265 538	47 990	313 528
CMAC Arequipa 6/				501	244	745							501	244	745
CMAC Piura 7/													26	0	26
Financiera TFC 8/	-	-	-	-	-	-	-	-	-	-	-	-	-	-	-
Edpyme Confianza	-	-	-	-	-	-	-	-	-	-	-	-	-	-	-
Edpyme Raiz	-	-	-	-	-	-	-	-	-	-	-	-	-	-	-
Edpyme Efectiva	-	-	-	-	-	-	-	-	-	-	-	-	-	-	-
Edpyme Proempresa 9/	-	-	-	-	-	-	-	-	-	-	-	-	-	-	-
<b>TOTAL</b>	<b>544 280</b>	<b>271 905</b>	<b>816 185</b>	<b>54 506</b>	<b>30 725</b>	<b>85 231</b>	<b>35 529</b>	<b>20 946</b>	<b>56 475</b>	<b>53 639</b>	<b>22 148</b>	<b>75 787</b>	<b>734 817</b>	<b>359 516</b>	<b>1 094 333</b>

1/ Scotiabank a partir de setiembre de 2006, antes Banco Wiese.

2/ Banco Financiero a partir de octubre de 2007.

3/ Azteca del Perú a partir de enero de 2008.

4/ CrediScotia a partir de enero de 2009, antes Banco de Trabajo.

5/ Credinka a partir de abril de 2009.

6/ CMAC Arequipa a partir de abril de 2009, en la Ciudad de La Oroya.

7/ CMAC Piura a partir de abril de 2009, en la ciudad de Chupaca.

8/ Financiera TFC a partir de agosto de 2008.

9/ Edpyme Proempresa a partir de abril de 2009.

Fuente: SUPERINTENDENCIA DE BANCA Y SEGUROS.

Elaboración: BCRP, Sucursal Huancayo.

ANEXO 26

JUNÍN: CRÉDITOS DEL SISTEMA FINANCIERO AL SECTOR PRIVADO  
(Saldos en miles de nuevos soles)

ENTIDADES FINANCIERAS	2008					2009							
	AGO	SET	OCT	NOV	DIC	ENE	FEB	MAR	ABR	MAY	JUN	JUL	AGO
<b>I. EMPRESAS BANCARIAS</b>	<b>811 149</b>	<b>809 510</b>	<b>697 292</b>	<b>936 476</b>	<b>969 821</b>	<b>973 084</b>	<b>1 011 726</b>	<b>1 015 500</b>	<b>1 002 492</b>	<b>1 017 435</b>	<b>1 018 306</b>	<b>1 034 818</b>	<b>1 047 250</b>
Crédito	281 926	302 167	160 778	323 661	335 896	327 564	348 634	344 133	337 518	344 135	336 035	344 906	349 165
Interbank	64 636	66 422	69 806	71 911	73 659	76 146	78 957	83 555	86 553	88 964	89 256	90 727	89 392
Scotiabank 1/	69 630	71 421	76 573	85 683	92 351	96 015	95 828	101 042	82 600	82 494	73 464	72 148	75 842
Continental	216 901	224 329	235 421	247 383	249 067	248 211	256 723	251 370	245 382	246 266	259 959	263 000	263 061
Mi Banco	111 289	117 801	126 751	134 034	140 279	145 863	152 345	156 069	158 963	163 742	166 130	169 457	173 575
Financiero 2/	20 912	23 150	24 326	25 813	29 898	30 450	33 033	35 164	37 046	38 160	39 540	40 577	41 559
Azteca del Perú 3/	853	924	1 001	1 087	1 209	1 259	1 279	1 338	1 369	1 437	1 489	1 582	1 638
CrediScotia 4/	45 001	3 296	2 637	46 903	47 463	47 575	44 927	42 828	53 062	52 238	52 432	52 421	53 018
<b>II. INSTITUCIONES DE MICROFINANZAS</b>	<b>459 656</b>	<b>466 750</b>	<b>486 297</b>	<b>502 183</b>	<b>517 823</b>	<b>516 935</b>	<b>539 159</b>	<b>551 874</b>	<b>549 337</b>	<b>546 194</b>	<b>540 934</b>	<b>542 179</b>	<b>551 970</b>
Credinka 5/									17	254	477	727	869
Profinanzas	29 395	21 977	23 255	24 527	25 243	25 680	39 344	48 248	49 516	49 503	49 201	50 098	51 977
CMAC Huancayo	270 345	274 917	280 471	288 176	297 307	294 055	298 141	298 716	295 034	290 326	285 641	284 579	286 389
CMAC Arequipa 6/									537	1 297	1 837	2 655	3 468
CMAC Piura 7/									-	-	-	359	930
Financiera TFC 8/	1 316	1 320	1 370	1 413	1 514	1 493	1 454	1 422	1 456	1 459	1 448	1 440	1 412
Edpyme Confianza	115 127	122 394	131 748	135 792	139 755	141 608	144 899	147 399	147 668	147 379	146 948	146 449	149 302
Edpyme Raíz	37 739	40 103	43 153	45 607	46 466	46 541	47 800	48 579	47 327	47 644	46 961	47 391	48 588
Edpyme Efectiva	5 733	6 040	6 300	6 670	7 537	7 558	7 522	7 510	7 575	7 866	7 702	7 589	7 942
Edpyme Proempresa 9/									209	465	720	891	1 092
<b>TOTAL</b>	<b>1 270 805</b>	<b>1 276 260</b>	<b>1 183 589</b>	<b>1 438 660</b>	<b>1 487 644</b>	<b>1 490 019</b>	<b>1 550 885</b>	<b>1 567 374</b>	<b>1 551 829</b>	<b>1 563 629</b>	<b>1 559 240</b>	<b>1 576 998</b>	<b>1 599 219</b>
En M/N	933 825	927 856	873 124	1 086 681	1 134 283	1 144 538	1 203 748	1 240 358	1 250 557	1 260 953	1 259 810	1 279 678	1 303 052
En M/E	336 980	348 404	310 465	351 978	353 361	345 481	347 137	327 016	301 272	302 677	299 430	297 319	296 167

1/ Scotiabank a partir de setiembre de 2006, antes Banco Wiese.

2/ Banco Financiero a partir de octubre de 2007.

3/ Azteca del Perú a partir de enero de 2008.

4/ CrediScotia a partir de enero de 2009, antes Banco de Trabajo.

5/ Credinka a partir de abril de 2009.

6/ CMAC Arequipa a partir de abril de 2009, en la Ciudad de La Oroya.

7/ CMAC Piura a partir de abril de 2009, en la ciudad de Chupaca.

8/ Financiera TFC a partir de agosto de 2008.

9/ Edpyme Proempresa a partir de abril de 2009.

Fuente: SUPERINTENDENCIA DE BANCA Y SEGUROS.

Laboración: BCRP, Sucursal Huancayo.

ANEXO 27

**JUNÍN: CRÉDITO DE LAS ENTIDADES FINANCIERAS UBICADAS POR PRINCIPALES PROVINCIAS - AGOSTO 2009**  
(Saldos en miles de nuevos soles)

ENTIDADES FINANCIERAS	COLOCACIONES												TOTAL COLOCACIONES		
	HUANCAYO			YAULI			TARMA			CHANCHAMAYO			JUNÍN		
	M/N	M/E	TOTAL	M/N	M/E	TOTAL	M/N	M/E	TOTAL	M/N	M/E	TOTAL	M/N	M/E	TOTAL
<b>I. EMPRESAS BANCARIAS</b>	<b>604 940</b>	<b>177 684</b>	<b>782 625</b>	<b>56 097</b>	<b>25 722</b>	<b>81 819</b>	<b>39 538</b>	<b>10 291</b>	<b>49 829</b>	<b>55 048</b>	<b>25 675</b>	<b>80 723</b>	<b>797 271</b>	<b>249 979</b>	<b>1 047 250</b>
Crédito	145 558	66 757	212 316	23 476	4 774	28 250	18 056	7 223	25 279	28 345	23 280	51 625	237 863	111 303	349 165
Interbank	83 205	5 764	88 968	423	0	423							83 628	5 764	89 392
Scotiabank 1/	63 399	12 444	75 842										63 399	12 444	75 842
Continental	136 619	68 278	204 897	31 577	20 945	52 522				5 408	234	5 642	173 604	89 457	263 061
Mi Banco	88 950	23 308	112 258				14 471	3 054	17 525	21 090	2 151	23 241	143 723	29 852	173 575
Financiero 2/	40 248	1 011	41 259	24	3	26	50	2	51	206	9	215	40 534	1 024	41 559
Azteca del Perú 3/	1 407	-	1 407				231	0	231				1 638	0	1 638
CrediScotia 4/	45 555	123	45 678	598	0	598	6 730	12	6 743				52 883	135	53 018
<b>II. INSTITUCIONES DE MICROFINANZAS</b>	<b>256 656</b>	<b>36 128</b>	<b>292 784</b>	<b>24 174</b>	<b>1 700</b>	<b>25 874</b>	<b>41 373</b>	<b>2 153</b>	<b>43 526</b>	<b>75 586</b>	<b>2 725</b>	<b>78 311</b>	<b>505 781</b>	<b>46 189</b>	<b>551 970</b>
Credinka 5/	825	44	869										825	44	869
Profinanzas	7 357	7	7 365				15 373	532	15 904	12 064	374	12 438	51 063	914	51 977
CMAC Huancayo	144 801	19 340	164 140	15 767	1 423	17 190	17 481	1 091	18 572	36 237	1 100	37 337	261 710	24 679	286 389
CMAC Arequipa 6/				3 468	-	3 468							3 468	-	3 468
CMAC Piura 7/													930	-	930
Financiera TFC 8/	1 412	-	1 412										1 412	0	1 412
Edpyme Confianza	56 880	15 235	72 115	4 939	278	5 216	6 888	530	7 419	26 302	1 251	27 553	130 254	19 048	149 302
Edpyme Raiz	39 003	1 462	40 465										47 127	1 462	48 588
Edpyme Efectiva	5 327	-	5 327				1 631	0	1 631	984	0	984	7 942	0	7 942
Edpyme Proempresa 9/	1 050	42	1 092										1 050	42	1 092
<b>TOTAL</b>	<b>861 596</b>	<b>213 813</b>	<b>1 075 409</b>	<b>80 271</b>	<b>27 422</b>	<b>107 694</b>	<b>80 911</b>	<b>12 444</b>	<b>93 355</b>	<b>130 634</b>	<b>28 400</b>	<b>159 034</b>	<b>1 303 052</b>	<b>296 167</b>	<b>1 599 219</b>

1/ Scotiabank a partir de setiembre de 2006, antes Banco Wiese.

2/ Banco Financiero a partir de octubre de 2007.

3/ Azteca del Perú a partir de enero de 2008.

4/ CrediScotia a partir de enero de 2009, antes Banco de Trabajo.

5/ Credinka a partir de abril de 2009.

6/ CMAC Arequipa a partir de abril de 2009, en la Ciudad de La Oroya.

7/ CMAC Piura a partir de abril de 2009, en la ciudad de Chupaca.

8/ Financiera TFC a partir de agosto de 2008.

9/ Edpyme Proempresa a partir de abril de 2009.

Fuente: SUPERINTENDENCIA DE BANCA Y SEGUROS.

Elaboración: BCRP, Sucursal Huancayo.

ANEXO 28

JUNÍN: CARTERA PESADA DEL SISTEMA FINANCIERO  
(En porcentajes)

ENTIDADES FINANCIERAS	2 008												2009							
	ENE	FEB	MAR	ABR	MAY	JUN	JUL	AGO	SET	OCT	NOV	DIC	ENE	FEB	MAR	ABR	MAY	JUN	JUL	AGO
<b>Emp. Bancarias</b>	<b>1,2</b>	<b>1,1</b>	<b>1,4</b>	<b>1,9</b>	<b>1,3</b>	<b>1,1</b>	<b>1,3</b>	<b>1,2</b>	<b>1,4</b>	<b>1,6</b>	<b>1,3</b>	<b>1,4</b>	<b>1,6</b>	<b>1,3</b>	<b>1,3</b>	<b>1,5</b>	<b>1,6</b>	<b>1,7</b>	<b>1,8</b>	<b>1,9</b>
Crédito	0,0	0,3	0,0	0,0	0,0	0,0	0,3	0,3	0,2	0,1	0,1	0,1	0,1	0,1	0,1	0,1	0,1	0,1	0,2	0,2
Interbank	1,7	1,7	1,8	1,8	1,7	1,7	1,6	2,0	2,5	2,4	2,3	2,9	2,3	0,4	0,4	0,4	0,3	2,1	2,0	2,3
Scotiabank 1/	2,4	0,0	3,0	3,0	2,4	2,3	3,4	3,3	3,8	3,5	3,2	3,4	3,3	4,5	2,8	3,4	3,4	3,8	3,8	5,4
Continental	1,2	1,7	2,0	3,7	1,8	1,0	1,6	1,2	1,7	1,6	1,7	1,6	1,9	1,3	1,5	2,0	2,8	1,8	1,9	2,0
Mi Banco	2,0	2,0	2,2	2,1	2,2	2,2	1,9	1,7	1,6	1,7	1,8	1,7	2,1	1,6	1,7	1,7	1,6	2,3	2,5	2,7
Financiero 2/	3,2	3,3	3,5	3,3	3,5	2,3	2,5	2,5	2,3	2,2	2,3	2,3	1,8	1,9	1,8	2,1	2,0	2,4	2,4	2,6
Azteca del Perú 3/	0,0	0,0	0,0	0,3	1,0	2,1	2,9	3,9	5,0	6,3	7,6	3,8	5,9	6,8	4,5	6,4	6,1	6,2	8,2	7,5
CrediScotia 4/	3,1	2,2	2,3	2,2	2,1	2,1	1,9	1,9	26,7	30,6	1,7	1,7	2,1	3,5	5,9	5,8	5,9	4,7	6,9	3,1
<b>Emp. Micro Financieras</b>	<b>3,4</b>	<b>4,0</b>	<b>4,2</b>	<b>4,1</b>	<b>4,3</b>	<b>4,2</b>	<b>4,5</b>	<b>4,1</b>	<b>4,0</b>	<b>3,9</b>	<b>3,7</b>	<b>4,0</b>	<b>4,5</b>	<b>4,2</b>	<b>4,4</b>	<b>4,5</b>	<b>4,5</b>	<b>4,8</b>	<b>5,2</b>	<b>5,1</b>
<b>Credinka 5/</b>																0,0	0,0	0,0	0,0	0,0
Profinanzas	2,8	2,3	2,5	3,1	3,8	2,7	2,6	2,8	3,6	2,7	2,6	2,6	4,1	2,7	4,4	2,9	2,9	3,2	3,2	3,2
CMAC Huancayo	3,9	4,9	5,2	5,0	5,1	5,0	5,6	4,9	4,8	4,8	4,5	4,2	4,9	4,7	4,8	4,9	5,0	5,1	5,7	5,6
CMAC Arequipa 6/																0,0	0,0	0,0	0,0	0,0
CMAC Piura 7/																0,0	0,0	0,0	0,0	0,0
Financiera TFC 8/								0,0	0,0	0,0	1,7	2,6	2,8	3,4	4,0	4,5	4,4	4,1	4,2	4,1
Edpyme Confianza	3,3	3,3	3,6	3,5	3,8	4,0	3,9	3,8	4,0	3,5	3,6	3,5	3,8	3,4	3,5	3,7	3,7	4,4	4,6	5,1
Edpyme Raíz	5,7	5,8	5,9	5,4	5,4	9,0	5,2	5,0	4,8	4,8	4,8	4,2	4,4	4,3	4,6	4,9	4,9	5,3	5,4	5,4
Edpyme Efectiva	0,0	0,0	0,0	0,0	5,4	5,3	5,2	4,9	0,0	4,9	5,9	5,2	3,7	7,8	8,1	8,0	7,7	11,1	11,3	3,9
Edpyme Proempresa 9/																0,0	0,0	0,0	0,0	0,0
<b>Total Mora</b>	<b>2,1</b>	<b>2,3</b>	<b>2,5</b>	<b>2,7</b>	<b>2,4</b>	<b>2,2</b>	<b>2,5</b>	<b>2,3</b>	<b>2,3</b>	<b>2,5</b>	<b>2,1</b>	<b>2,3</b>	<b>2,6</b>	<b>2,3</b>	<b>2,4</b>	<b>2,5</b>	<b>2,6</b>	<b>2,8</b>	<b>3,0</b>	<b>3,0</b>

1/ Scotiabank a partir de setiembre de 2006, antes Banco Wiese.

2/ Banco Financiero a partir de octubre de 2007.

3/ Azteca del Perú a partir de enero de 2008.

4/ CrediScotia a partir de enero de 2009, antes Banco de Trabajo.

5/ Credinka a partir de abril de 2009.

6/ CMAC Arequipa a partir de abril de 2009, en la Ciudad de La Oroya.

7/ CMAC Piura a partir de abril de 2009, en la ciudad de Chupaca.

8/ Financiera TFC a partir de agosto de 2008.

9/ Edpyme Proempresa a partir de abril de 2009.

Fuente: Entidades Financieras de la Región Junín.

Elaboración: BCRP, Sucursal Huancayo.

ANEXO 29

JUNÍN: MOROSIDAD EN LAS ENTIDADES FINANCIERAS UBICADAS POR PRINCIPALES PROVINCIAS - AGOSTO 2009  
(En porcentajes)

ENTIDADES FINANCIERAS	MOROSIDAD												TOTAL MORA		
	HUANCAYO			YAULI			TARMA			CHANCHAMAYO			JUNÍN		
	M/N	M/E	TOTAL	M/N	M/E	TOTAL	M/N	M/E	TOTAL	M/N	M/E	TOTAL	M/N	M/E	TOTAL
<b>I. EMPRESAS BANCARIAS</b>	<b>2,2</b>	<b>1,9</b>	<b>2,1</b>	<b>1,5</b>	<b>3,0</b>	<b>2,0</b>	<b>0,9</b>	<b>0,5</b>	<b>0,8</b>	<b>0,9</b>	<b>0,0</b>	<b>0,6</b>	<b>1,9</b>	<b>1,8</b>	<b>1,9</b>
Crédito	0,0	0,4	0,1	0,0	0,0	0,0	0,0	0,0	0,0	0,0	0,0	0,0	0,0	0,6	0,2
Interbank	2,0	6,2	2,3	2,8	0,0	2,8							2,0	6,2	2,3
Scotiabank 1/	5,7	3,5	5,4										5,7	3,5	5,4
Continental	1,6	2,0	1,7	2,6	3,7	3,0				0,0	0,0	0,0	1,7	2,4	2,0
Mi Banco	3,5	3,4	3,5	0,0	0,0	0,0	1,1	1,6	1,2	2,3	0,5	2,1	2,6	2,9	2,7
Financiero 2/	2,6	3,8	2,6	2,6	3,8	2,7	2,6	3,8	2,6	2,6	3,8	2,6	2,6	3,8	2,6
Azteca del Perú 3/	7,5	0,0	7,5				7,5	0,0	7,5				7,5	0,0	7,5
CrediScotia 4/	3,1	6,5	3,1	4,5	0,0	4,5	2,8	24,3	2,8				3,1	8,2	3,1
<b>II. INSTITUCIONES DE MICROFINANZAS</b>	<b>5,4</b>	<b>9,3</b>	<b>5,9</b>	<b>5,2</b>	<b>11,6</b>	<b>5,6</b>	<b>2,5</b>	<b>6,9</b>	<b>2,7</b>	<b>4,7</b>	<b>13,6</b>	<b>5,0</b>	<b>4,7</b>	<b>9,6</b>	<b>5,1</b>
Credinka 5/	0,0	0,0	0,0										0,0	0,0	0,0
Profinanzas	5,6	0,0	5,6				1,8	4,0	1,9	3,7	37,7	4,7	3,0	17,7	3,2
CMAC Huancayo	5,8	11,2	6,5	6,5	12,5	7,0	2,1	8,3	2,4	5,1	13,0	5,3	5,0	11,3	5,6
CMAC Arequipa 6/				0,0	0,0	0,0							0,0	0,0	0,0
CMAC Piura 7/													0,0	0,0	0,0
Financiera TFC 8/	4,1	0,0	4,1										4,1	0,0	4,1
Edpyme Confianza	4,8	7,0	5,3	4,8	7,0	4,9	4,8	7,0	4,9	4,8	7,0	4,9	4,8	7,0	5,1
Edpyme Raíz	5,4	8,0	5,5										5,4	8,0	5,4
Edpyme Efectiva	3,9	0,0	3,9				3,9	0,0	3,9	3,9	0,0	3,9	3,9	0,0	3,9
Edpyme Proempresa 9/	0,0	0,0	0,0										0,0	0,0	0,0
<b>TOTAL</b>	<b>3,2</b>	<b>3,1</b>	<b>3,1</b>	<b>2,6</b>	<b>3,5</b>	<b>2,9</b>	<b>1,7</b>	<b>1,6</b>	<b>1,7</b>	<b>3,1</b>	<b>1,4</b>	<b>2,8</b>	<b>3,0</b>	<b>3,0</b>	<b>3,0</b>

1/ Scotiabank a partir de setiembre de 2006, antes Banco Wiese.

2/ Banco Financiero a partir de octubre de 2007.

3/ Azteca del Perú a partir de enero de 2008.

4/ CrediScotia a partir de enero de 2009, antes Banco de Trabajo.

5/ Credinka a partir de abril de 2009.

6/ CMAC Arequipa a partir de abril de 2009, en la Ciudad de La Oroya.

7/ CMAC Piura a partir de abril de 2009, en la ciudad de Chupaca.

8/ Financiera TFC a partir de agosto de 2008.

9/ Edpyme Proempresa a partir de abril de 2009.

Fuente: SUPERINTENDENCIA DE BANCA Y SEGUROS.

Elaboración: BCRP, Sucursal Huancayo.

## VII. FICHA TÉCNICA

### Metodología del Cálculo del Indicador de Actividad Económica Regional de Junín

El Indicador de Actividad Económica Regional es un indicador parcial de corto plazo, que busca medir el desenvolvimiento de la economía regional, a partir de la evolución de la actividad de los principales sectores. Los sectores considerados representan el 59,9 por ciento del Valor Agregado Bruto del departamento, publicado por el INEI.

El indicador regional, se obtiene mediante la agregación ponderada de los índices sectoriales, utilizando como factor de ponderación la estructura porcentual anual del año 2007, elaborado por el INEI.

$$IAE = \sum_{i=1}^n I_{\text{sector } i(t)} * w_i$$

$I_i$  = Índice del sector  $i$  en el período (mes)  $t$   
 $n$  = Número de sectores que componen el índice  
 $w_i$  = Peso relativo ponderado del sector  $i$  en base a su contribución al PBI departamental 2007.

Lo sectores que incluye el indicador son: agropecuario, minería, manufactura, electricidad, construcción, servicios gubernamentales y servicios financieros.

El índice de los sectores agropecuario, minería, manufactura y electricidad se calcula en base al Valor Bruto de Producción, de la siguiente manera:

$$Indice\ sector_i = \left[ \frac{VBP_{it}}{VBP_i\ prom.\ 2007} \right] * 100$$

Donde:

$i$  = Sector analizado  
 $VBP_{it}$  = Valor Bruto de la Producción del sector  $i$  del mes  $t$  a precios de 1994.  
 $VBP\ prom\ i\ 2007$  = Valor Bruto de Producción promedio 2007 del sector  $i$  a precios de 1994.

#### Características del procedimiento:

- a) La clasificación de los sectores productivos se basa en la Clasificación Industrial Internacional Uniforme (CIIU-Revisión 3).
- b) Las fuentes de la información sectorial son:
  - Para los sectores agropecuario y minería, los respectivos ministerios sectoriales.
  - Para el sector manufactura, son a partir de encuestas directas aplicadas a empresas representativas de las principales ramas industriales.
  - Para el sector electricidad, la fuente es el Organismo Supervisor de la Inversión en Energía y Minería (Osinermin).
  - Para el sector construcción, la fuente es la empresa Cemento Andino.
  - Para los sectores servicios gubernamentales y servicios financieros, las fuentes son el Ministerio de Economía y Finanzas (Sistema Integrado de Administración Financiera del Sector Público SIAF-SP) y la Superintendencia de Banca, Seguros y AFP, respectivamente.
- c) El valor bruto de producción (VBP) de los sectores agropecuario, minería, y electricidad, se obtiene de la aplicación de los precios del año base (1994), a los volúmenes de producción de los sectores respectivos. Los precios del año base, son los utilizados por la Dirección Nacional de Cuentas Nacionales del INEI.
- d) El VBP del sector construcción se estima de manera indirecta y se utiliza como información básica los despachos de cemento.

- e) El VBP del sector servicios gubernamentales se calcula a partir del gasto en *Remuneraciones* y compra de *Bienes y Servicios* del Gobierno Regional, que se deflactan a precios del año 1994, utilizando el IPC e IPM, respectivamente. La fuente es el Ministerio de Economía y Finanzas
- f) El VBP del sector Servicios Financieros se calcula a partir de la sumatoria de los saldos de intermediación (créditos directos y depósitos) de las instituciones financieras que operan en el departamento, deflactados a precios de 1994, utilizando el IPC.

**ESTRUCTURA  
INDICADOR REGIONAL**

Sectores	Ponderación 2007
Agropecuario	12,9
Minería	10,7
Manufactura	16,0
Electricidad y Agua	4,5
Construcción	7,3
Servicios Gubernamentales	6,8
Servicios Financieros	1,8
<b>TOTAL</b>	<b>59,9</b>

**Nota:** Para el caso del sector servicios financieros, se considera el peso del sector a nivel nacional