



BANCO CENTRAL DE RESERVA DEL PERÚ

SUCURSAL HUANCAYO

**SÍNTESIS ECONÓMICA DE JUNÍN
JUNIO 2009**

DEPARTAMENTO ESTUDIOS ECONÓMICOS

CONTENIDO

RESEÑA INTRODUCTORIA	3
I. ACTIVIDAD PRODUCTIVA Y EMPLEO	4
1.1. Producción	
1.1.1 Producción Agropecuaria.....	4
1.1.2 Producción Minera.....	10
1.1.3 Producción Manufacturera.....	12
1.1.4 Construcción.....	14
1.1.5 Producción Eléctrica.....	14
1.1.6 Encuestas de Ventas.....	15
1.1.7 Expectativas Empresariales.....	16
1.2 Empleo.....	18
1.3 Turismo.....	19
II. TIPO DE CAMBIO.....	19
2.1. Tipo de cambio.....	19
III. SECTOR EXTERNO.....	20
3.1 Exportaciones.....	20
IV. FINANZAS PÚBLICAS.....	22
4.1. Gobierno Central.....	22
4.2. Gobierno Regional.....	23
4.3. Gobierno Local.....	26
4.4. Beneficencia Pública.....	28
4.5. Proyecto Especial Pichis Palcazú.....	29
V. MONEDA Y CRÉDITO.....	29
5.1. Depósitos del Sistema Financiero.....	29
5.2. Crédito del Sistema Financiero.....	31
5.3. Crédito al Sector Micro Financiero.....	34
VI. INFORMACIÓN ESTADÍSTICA	
Anexo 1: Producción Agropecuaria.....	37
Anexo 2: Superficie Sembrada.....	38
Anexo 3: Superficie Cosechada.....	39
Anexo 4: Producción Minera Metálica.....	40
Anexo 5: Producción Manufacturera (IVF 1994=100).....	41
Anexo 6: Producción Manufacturera (Variaciones Porcentuales).....	42
Anexo 7: Producción Eléctrica.....	43
Anexo 8: Empleo Formal Urbano en Empresas de 10 y más Trabajadores en Huancayo.....	44
Anexo 9: Número de Arribos y Pernotaciones en Establecimientos de Hospedaje.....	45
Anexo 10: Tipo de Cambio en el Mercado Paralelo de la Ciudad de Huancayo.....	46
Anexo 11: Exportaciones FOB por Grupo de Producto.....	47
Anexo 12: Exportaciones de Productos Tradicionales.....	48
Anexo 13: Exportaciones de Productos No Tradicionales.....	49
Anexo 14: Exportaciones por Bloque Económico y Países.....	50
Anexo 15: Ingresos Corrientes del Gobierno Central	51
Anexo 16 y 17: Gobierno Regional de Junín: Ejecución de Gastos Comprometidos.....	52
Anexo 18: Gobierno Regional de Junín: Programa de Inversiones Comprometidas.....	53
Anexo 19 y 20: Ingresos y Gastos de la Municipalidad Provincial de Huancayo.....	54
Anexo 21 y 22: Ingresos y Gastos de la Sociedad de Beneficencia de Huancayo.....	55
Anexo 23: Proyecto Especial Pichis – Palcazú: Gastos por Tipo de Actividad.....	56
Anexo 24: Depósitos y Obligaciones del Sistema Financiero.....	57
Anexo 25: Depósitos en las Entidades Financieras Ubicadas por Principales Provincias.....	58
Anexo 26: Créditos del Sistema Financiero al Sector Privado.....	59
Anexo 27: Crédito de las Entidades Financieras Ubicadas por Principales Provincias.....	60
Anexo 28: Cartera Pesada del Sistema Financiero.....	61
Anexo 29: Morosidad en las Entidades Financieras Ubicadas por Principales Provincias.....	62

DIRECCIÓN EN INTERNET

<http://www.bcrp.gob.pe>

RESEÑA INTRODUCTORIA

La **actividad económica** se contrajo 10,7 por ciento en junio, debido al desempeño negativo de la actividad manufacturera, agropecuaria y minera; atenuada parcialmente por los resultados positivos en construcción, electricidad, servicios gubernamentales y servicios financieros. Durante el primer semestre, el índice creció 1,1 por ciento, por las actividades de la minería, electricidad y servicios financieros.

Las **expectativas empresariales** sobre la situación económica del país se han mantenido conservadoras, en tanto las expectativas sobre la situación económica de la empresa han mostrado resultados optimistas.

El **empleo** en la ciudad de Huancayo creció 4,9 por ciento, respecto de junio de 2008, ante la mayor demanda en todos los sectores, principalmente en comercio (23,0 por ciento), servicios (0,1 por ciento) y transporte (6,1 por ciento).

El **tipo de cambio** promedio, en el mercado informal fue 2,985 nuevos soles por dólar norteamericano, menor en 0,58 por ciento al promedio de mayo pasado.

Las **exportaciones** totalizaron en el mes US\$ 52,4 millones, inferior en US\$ 68,7 millones (56,7 por ciento) por la menor

demanda mundial. Las **exportaciones tradicionales** decrecieron en 57,9 por ciento, y las **no tradicionales** aumentaron en 76,1 por ciento. Entre enero y junio, las exportaciones totalizaron US\$ 366,6 millones, menor en 51,4 por ciento.

Los **ingresos corrientes del Gobierno Central** ascendieron a S/. 16,9 millones, inferior en S/. 2,7 millones (16,4 por ciento). Durante el primer semestre del año, la recaudación alcanzó S/. 117,4 millones, inferior en S/. 16,1 millones (16,1 por ciento).

Los **gastos del Gobierno Regional** totalizaron S/. 63,4 millones, mayor en S/. 9,6 millones (14,4 por ciento) ante los mayores gastos corrientes y de capital. Entre enero y junio, los compromisos totalizaron S/. 375,7 millones, mayor en 16,5 por ciento.

En el **sistema financiero**, los saldos de depósitos y colocaciones aumentaron en S/. 288,1 millones y S/. 368,4 millones (31,5 y 27,1 por ciento en términos reales, respectivamente), comparado a sus similares de junio de 2008. En cuanto al ratio de morosidad, el índice de cartera pesada fue de 2,8 por ciento, mayor en 0,6 puntos porcentuales de su similar de junio de 2008.

I. ACTIVIDAD PRODUCTIVA Y EMPLEO

1.1. Producción

El Índice Mensual de Actividad Económica Regional (IMAER) se contrajo 10,7 por ciento en junio, debido al desempeño negativo de la manufactura (80,8 por ciento), la actividad agropecuaria (5,6 por ciento) y minera (9,6 por ciento); atenuada parcialmente por los resultados positivos en construcción (2,0 por

ciento), electricidad (13,2 por ciento), servicios gubernamentales (1,6 por ciento) y servicios financieros (28,8 por ciento).

Sin embargo, Entre enero y junio, la actividad creció 1,1 por ciento, sustentado en la minería, electricidad y servicios financieros.

CUADRO Nº 1
ÍNDICE MENSUAL DE LA ACTIVIDAD ECONÓMICA REGIONAL
(Variación porcentual real 1/)

	JUNIO		ENERO – JUNIO	
	2 008	2 009	2 008	2 009
Agropecuario	24,5	-5,6	18,8	-2,2
- Agrícola	27,1	-5,7	20,0	-1,3
- Pecuario	0,4	-4,9	9,7	-9,8
Minería	50,3	-9,6	17,2	8,3
Manufactura	-2,4	-80,8	-6,5	-35,6
- Primaria	-2,7	-100,0	-9,1	-43,7
- No Primaria	-1,3	-2,9	4,4	-5,4
Construcción	5,7	2,0	18,7	-3,1
Electricidad	-12,5	13,2	8,7	5,6
Servicios Gubernamentales	0,2	1,6	0,2	-1,1
Servicios Financieros *	24,9	28,8	20,8	33,2
TOTAL	16,8	-10,7	11,7	1,1

1/ Respecto al mismo mes o período del año anterior, a precios de 1994

* Otros Servicios, dentro de la estructura productiva

Elaboración: BCRP, Sucursal Huancayo. Dpto. de Estudios Económicos

1.1.1 Producción Agropecuaria

Durante el mes de junio, se redujo 5,6 por ciento, como resultado de la menor producción agrícola (5,7 por ciento) y pecuaria (4,9 por ciento). Los menores resultados en café, mandarina tangerina, tangelo, zanahoria, papa y plátanos influyeron en la parte agrícola; mientras que carnes de ave y ovino en la producción pecuaria.

Durante el primer semestre del año, cayó 2,2 por ciento, ante las disminuciones de los sub sectores agrícola (1,3 por ciento) y pecuario (9,8 por ciento), por los menores resultados en café, mandarina tangerina, zanahoria, arveja verde, y pastos braquearia y elefante, el caso agrícola; y por carnes en el pecuario.

CUADRO Nº 2
VALOR BRUTO DE PRODUCCIÓN AGROPECUARIO
(Variación porcentual real 1/)

	JUNIO		ENERO – JUNIO	
	2 008	2 009	2 008	2 009
Sub Sector Agrícola	27,1	-5,7	20,0	-1,3
Sub Sector Pecuario	0,4	-4,9	9,7	-9,8
Sector Agropecuario	24,5	-5,6	18,8	-2,2

1/ Respecto al mismo mes o período del año anterior, a precios de 1994

FUENTE: Dirección Regional de Agricultura Junín

ELABORACIÓN: BCRP, Sucursal Huancayo. Dep. de Estudios Económicos

GRÁFICO Nº 1
VALOR BRUTO DE PRODUCCIÓN AGROPECUARIO 2008 - 2009
(Variación porcentual real)

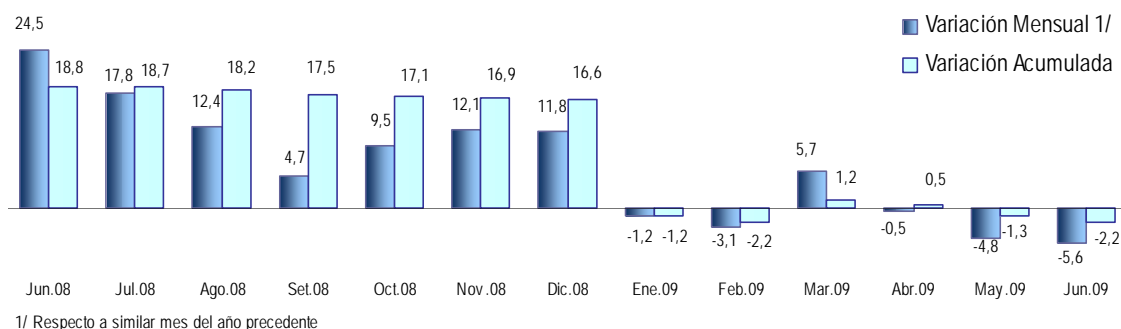

ELABORACIÓN: BCRP Sucursal Huancayo. Departamento de Estudios Económicos.

La **producción agrícola** se redujo 5,7 por ciento como resultado de la menor producción en las zonas de ceja selva y selva, y en menor magnitud en la zona sierra. En las zonas de selva se registraron disminuciones en café (16,4 por ciento) por menores rendimientos ante la alternancia natural de productividad, mandarina tangerina (34,0 por ciento) y tangelo (18,8 por ciento) a causa de la mancha de la fruta en algunas zonas productoras y

plátano (6,4 por ciento) por el adelanto de cosechas en meses anteriores. En las zonas de sierra se registró una menor producción de zanahoria (18,2 por ciento) por la menor producción en el Valle del Mantaro como efecto de la enfermedad virósica conocida como manto rojo (aster yellow fitoplasma) y papa (1,8 por ciento) por las mayores cosechas de meses anteriores ante el precio favorable en chacra y de mercado.

CUADRO Nº 3
PRODUCCIÓN DE PRINCIPALES PRODUCTOS AGRÍCOLAS 1/
(En TM)

CULTIVO	JUNIO			ENERO – JUNIO		
	2 008	2 009	Var. %	2 008	2 009	Var. %
Papa	64 850	63 696	-1,8	306 955	328 582	7,0
Naranja	16 910	17 697	4,7	92 574	101 292	9,4
Plátano	15 539	14 538	-6,4	80 764	84 378	4,5
Maíz Choclo	405	514	27,0	66 224	74 233	12,1
Pasto Rye Grass	9 389	11 006	17,2	64 503	72 448	12,3
Pasto Braquearia	11 145	9 992	-10,3	69 277	68 525	-1,1
Piña	7 666	9 181	19,8	54 942	67 060	22,1
Pasto Elefante	10 179	10 332	1,5	64 231	63 783	-0,7
Avena Forrajera	9 095	14 429	58,6	46 311	57 648	24,5
Café	19 391	16 208	-16,4	67 224	55 860	-16,9
Alfalfa	5 472	6 317	15,5	39 161	44 531	13,7
Zanahoria	6 481	5 299	-18,2	38 869	35 832	-7,8
Tangelo	6 526	5 301	-18,8	32 514	33 588	3,3
Yuca	3 783	4 220	11,5	22 804	27 072	18,7
Mandarina Tangerina	7 856	5 189	-34,0	26 075	22 186	-14,9
Pasto Trébol	2 091	2 885	38,0	14 753	18 303	24,1
Arveja Grano Verde	2 089	1 155	-44,7	18 433	17 520	-5,0
Otros	50 464	56 787	12,5	195 773	200 733	2,5

1/ Cifras preliminares.

FUENTE: Dirección Regional de Agricultura Junín.

ELABORACIÓN: BCRP Sucursal Huancayo. Dep. de Estudios Económicos

GRÁFICO Nº 2
VALOR BRUTO DE PRODUCCIÓN AGRÍCOLA 2008 - 2009
(Variación porcentual real)

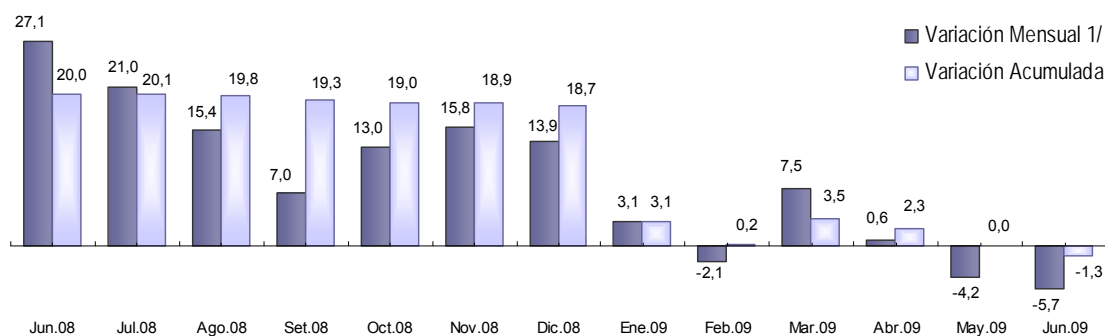

1/ Respecto a similar mes del año precedente

ELABORACIÓN: BCRP Sucursal Huancayo. Departamento de Estudios Económicos

Al culminar el primer semestre, el desempeño de los principales productos, de acuerdo a su participación en la producción

anual, y comparado con los registros de similar periodo de 2008, se observó lo siguiente:

Papa

Se produjeron 328,6 mil toneladas, creciendo 7,0 por ciento (21,6 mil toneladas adicionales). Este resultado es explicado por los mayores rendimientos en 13,4 por ciento (18,2 mil t/ha, frente a las 16,1 mil t/ha de igual periodo de 2008), luego que éstos

fueran negativos en los primeros meses del año; como consecuencia del retraso de siembras entre setiembre y noviembre pasados, por escasez de lluvias y altos precios de los fertilizantes de entonces.

Maíz

El caso del maíz es similar al de papa, por producirse en la misma zona. La producción creció en 12,1 por ciento; es decir, en 8 009 toneladas, por mayores rendimientos (18,7 por ciento), ante el aumento de lluvias desde la segunda quincena de diciembre de 2008, a pesar de haberse registrado una menor

superficie cosechada (5,5 por ciento). La producción acumulada anual de maíz amiláceo fue de 7,4 mil toneladas, mayor en 38,5 por ciento (2 068 toneladas más), debido a la mayor producción de maíz choclo, de donde se obtiene dicho maíz, luego de su maduración.

Naranja

La producción fue estimulada por la mayor demanda de Lima y la costa central del país, por la prolongación de días con mayor sensación de calor. Se registraron mayores cosechas por el registro de buenos rendimientos ante el adecuado clima observado en la zona de ceja selva de la

región, dando como resultado que la producción de naranja valencia sumara 101,3 mil toneladas, mayor en 9,4 por ciento (8 718 toneladas más). Cabe señalar que Junín es el principal abastecedor de naranja valencia a los mercados de Lima y la costa central del país.

Café

La producción acumulada, que sumó 55,9 mil toneladas, decreció en 16,9 por ciento (11,4 mil toneladas), debido a menores rendimientos, por efecto de la alternancia

natural de productividad. Cabe precisar que en el 2009 le correspondería un ciclo de contracción.

**GRÁFICO Nº 3
CINCO PRINCIPALES PRODUCTOS
EN EL VBP AGRÍCOLA
(ENERO - JUNIO)**

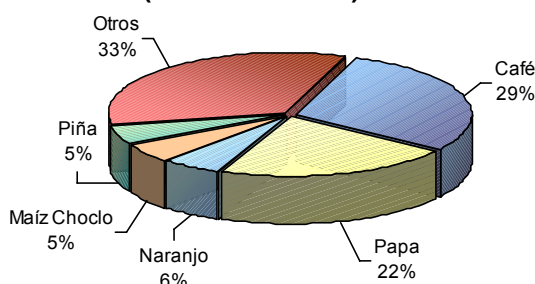

ELABORACIÓN: BCRP Sucursal Huancayo. Departamento de Estudios Económicos.

**GRÁFICO Nº 4
COMPOSICIÓN DEL VBP AGRÍCOLA
(ENERO - JUNIO)**

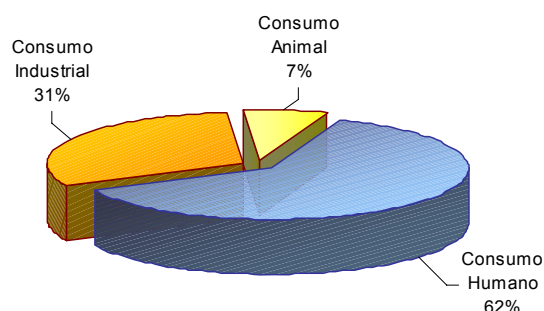

Los **precios en chacra**, respecto a junio de 2008, mostraron mejoras para naranja (22,7 por ciento) y plátano (9,6 por ciento) por la mayor demanda de Lima, papa (1,0 por ciento) por los mayores costos de producción, principalmente por fertilización, mano de obra y alquiler de terrenos en época de instalación y

café (14,7 por ciento) por los mejores precios internacionales a causa de la menor producción mundial. Sin embargo, el maíz choclo registró un menor precio (24,1 por ciento) por la mayor oferta entre abril y junio.

**CUADRO Nº 4
PRECIOS EN CHACRA DE PRINCIPALES CULTIVOS
(Nuevos soles por Kg.)**

CULTIVO	JUNIO		Var. %
	2 008	2 009	
Choclo	0,54	0,41	-24,1
Naranja	0,22	0,27	22,7
Papa	0,41	0,41	1,0
Plátano	0,52	0,57	9,6
Café	5,53	6,35	14,7

Fuente: Dirección Regional de Agricultura Junín.
Elaboración: BCRP Sucursal Huancayo. Dep. de Estudios Económicos.

Clima

Senamhi Junín informó que en junio, considerado como uno de los periodos secos del año, se registró menores lluvias en todas las provincias de la región, con excepción de la provincia de Junín, al compararse con su registro histórico. A pesar de las mayores lluvias registradas entre marzo y abril pasados, en el periodo acumulado de agosto 2008 – junio 2009, la precipitación pluvial alcanzó 662,8 mm, frente a una precipitación normal de 744,7 mm (-11,0 por ciento).

Respecto a la temperatura, en la zona sierra, la máxima se ubicó en 22,9 °C en promedio, aumentando en 2,9 °C respecto al mes anterior, por lo que en general se registraron anomalías positivas (más cálidas de lo normal). En tanto, la temperatura mínima descendió por debajo de su normal histórico, en más de 5°C respecto del mes anterior, ubicándose en -3,6°C en la provincia de Junín y en -1,0°C en la provincia de Jauja.

Desarrollo de cultivos

En la zona sierra, la mayoría de cultivos se encontraron en etapa de culminación progresiva de la campaña de cosechas; en

tanto que en la zona selva continuó siendo favorable el estado del clima, con bajas precipitaciones respecto de marzo y abril

pasados, donde se registraron las mayores lluvias en lo que va del año. En la zona sierra, se iniciaron las siembras de la campaña chica, destacando las mayores instalaciones de papa,

haba, arveja y olluco; en tanto que en la zona selva destacaron las siembras de maíz amarillo duro, cacao y frutales (piña y plátanos).

Análisis Hidrológico

En la región, el nivel y caudal de los ríos durante el mes de junio continuó en descenso a nivel de todas las cuencas de la jurisdicción de Senamhi-Junín (Pasco, Junín y zonas norte de Ayacucho y Huancavelica). El río Mantaro, ubicado en la zona sierra, con origen en el lago Junín (Chinchaycocha), registró en el mes niveles superiores a su normal histórico, debido a las mayores lluvias observadas a partir de febrero pasado, pero ligeramente inferior al registro de junio de 2008. Cabe resaltar que la hidroeléctrica del Mantaro

produjo en el primer semestre 2,7 millones de MW-h (17,7 por ciento del total nacional) aumentando en 1,7 por ciento respecto de su similar de 2008 y abasteciendo a aproximadamente el 22,0 por ciento de los usuarios a nivel nacional.

En la zona de ceja selva y selva, el río Perené mostró en el mes y durante el primer semestre del año, niveles por debajo de su normal histórico.

**GRÁFICO Nº 5
NIVEL DEL AGUA DE RÍO MANTARO**

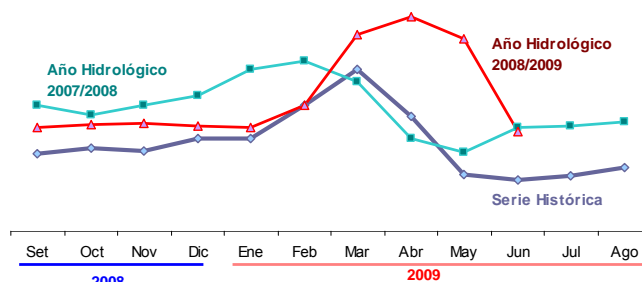

Fuente: Senamhi Junín

**GRÁFICO Nº 6
NIVEL DEL AGUA DEL RÍO PERENÉ**

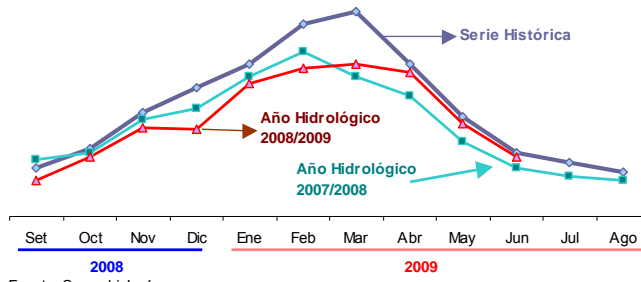

Fuente: Senamhi Junín

Siembras

En junio, se instalaron 2 915 hectáreas, superior en 71 hectáreas (2,5 por ciento) respecto de su similar de 2008, influido por las mayores siembras en la zona sierra (campaña chica), donde se instalan cultivos en áreas con acceso a riego superficial (canales), aumentando principalmente en papa (6,0 por ciento), haba (19,4 por ciento), olluco (1,4 por ciento) y arveja (2,0 por ciento). Esto fue posible luego de superarse las restricciones en la disponibilidad de agua del canal CIMIR (Canal de Irrigación de la Margen Izquierda del río Mantaro) por problemas internos registrados en el mes anterior. En la zona se ceja selva y selva crecieron las instalaciones de maíz amarillo duro (85,2 por ciento) y cacao (20,9 por ciento).

Entre agosto 2008 y junio 2009, se instalaron 108,5 mil hectáreas, superior en 1 206 hectáreas (1,1 por ciento) respecto de similar periodo de la campaña 2007-2008, como efecto de las mayores instalaciones a partir de diciembre pasado, ante el incremento de lluvias desde la segunda quincena de diciembre, coincidente con la reducción paulatina en el precio de los principales fertilizantes químicos, que respecto de diciembre pasado y por saco de 50 kg. registraron una **disminución** de S/. 53,5 (45,1 por ciento) para la urea, el fosfato diamónico en S/. 93,5 (50,6 por ciento), el nitrato de amonio en S/. 46,4 (40,7 por ciento) y el cloruro de potasio en S/. 21,8 (15,7 por ciento). Las mayores siembras se dieron en café, cacao, cebada y trigo.

**CUADRO Nº 5
SUPERFICIE SEMBRADA 1/
(En hectáreas)**

CULTIVO	JUNIO			CAMPAÑA AGRÍCOLA 2/		
	2 008	2 009	Var. %	2007 / 2008	2008 / 2009	Var. %
Papa	1 006	1 066	6,0	20 277	19 565	-3,5
Maíz Amiláceo	68	35	-48,5	14 880	14 582	-2,0
Cebada Grano	0	0	-	11 611	12 510	7,7
Trigo	0	0	-	6 115	6 368	4,1
Arveja Grano Seco	149	152	2,0	5 661	5 472	-3,3
Yuca	163	154	-5,5	5 060	5 024	-0,7
Haba Grano Seco	103	123	19,4	5 037	4 249	-15,6
Maíz A. Duro	54	100	85,2	4 555	4 606	1,1
Pasto Avena Forrajera	104	107	2,9	4 326	4 526	4,6
Frejol Grano Seco	50	52	4,0	3 745	3 642	-2,8
Café	0	0	-	2 939	4 092	39,2
Zanahoria	227	226	-0,4	2 801	2 568	-8,3
Olluco	286	290	1,4	2 403	2 347	-2,3
Arroz Cáscara	22	12	-45,5	1 987	1 934	-2,7
Cebolla	78	67	-14,1	1 462	1 080	-26,1
Pasto Cebada Forrajera	132	118	-10,6	1 452	1 196	-17,6
Cacao	43	52	20,9	1 441	2 453	70,2
Otros	359	361	0,5	11 545	12 288	6,4
TOTAL	2 844	2 915	2,5	107 297	108 502	1,1

1/ Cifras preliminares.

2/ De agosto a julio.

FUENTE: Dirección Regional de Agricultura Junín.

ELABORACIÓN: BCRP Sucursal Huancayo. Departamento de Estudios Económicos.

La **actividad pecuaria** se redujo 4,9 por ciento influida por la menor producción de carnes de ave (19,8 por ciento) por la menor demanda local ante la mayor producción y menores precios por las avícolas de la costa y ovino (16,4 por ciento), por la menor saca en las provincias de Yauli y Junín. El resultado

fue compensado por el incremento en carne de vacuno (7,9 por ciento) y leche (9,4 por ciento), que se sustenta por la demanda estable por la empresa Gloria y el PRONAA, que en promedio acopian entre 70 y 80 mil litros de leche diarios en el Valle del Mantaro.

**GRÁFICO Nº 7
VALOR BRUTO DE PRODUCCIÓN PECUARIA 2008 - 2009
(Variación porcentual real)**

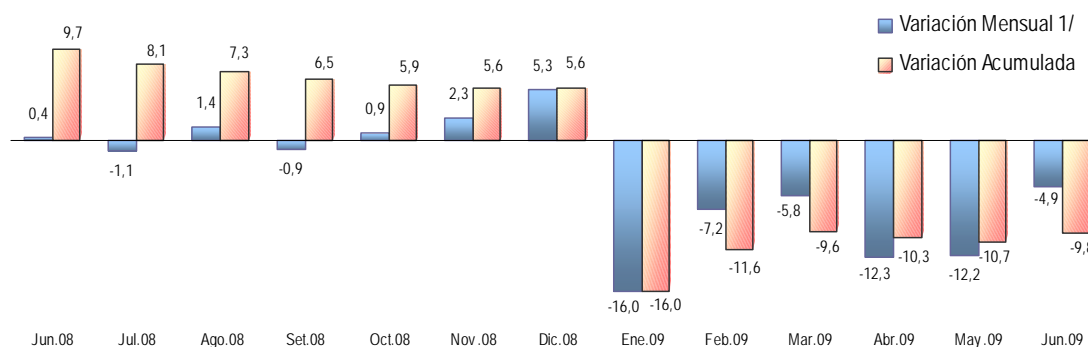

1/ Respecto a similar mes del año precedente

ELABORACIÓN: BCRP Sucursal Huancayo. Departamento de Estudios Económicos

Entre enero y junio, el sub sector decreció 9,8 por ciento, ante la menor producción de carnes de ovino (27,5 por ciento), ave (19,9 por

ciento), vacuno (3,6 por ciento), alpaca (14,7 por ciento) y en menor medida de porcino, llama y caprino.

**CUADRO Nº 6
PRODUCCIÓN PECUARIA
(TM)**

ESPECIES	JUNIO			ENERO – JUNIO		
	2 008	2 009	Var. %	2 008	2 009	Var. %
CARNE						
Carne Alpaca	7,0	8,6	23,1	48,5	41,4	-14,7
Carne Ave	697,4	559,6	-19,8	4 087,3	3 273,5	-19,9
Carne Llama	6,5	9,4	45,6	46,3	44,6	-3,6
Carne Ovino	214,5	179,2	-16,4	1 373,3	995,5	-27,5
Carne Porcino	192,5	203,3	5,6	1 151,5	1 146,2	-0,5
Carne Vacuno	461,7	498,3	7,9	2 792,1	2 690,8	-3,6
Carne Caprino	1,2	1,2	1,6	8,1	6,9	-14,1
Leche	2 041,3	2 232,3	9,4	12 172,4	13 626,3	11,9
Huevos	51,3	59,0	15,0	258,8	333,6	28,9
Lana de Ovino	0,0	0,0	-	873,9	1 048,3	20,0
FIBRA						
Fibra Alpaca	0,0	0,0	-	23,9	58,1	143,3
Fibra Llama	0,0	0,0	-	19,0	31,5	65,7

**GRÁFICO Nº 8
PARTICIPACIÓN EN EL VBP
PECUARIO
(ENERO – JUNIO)**

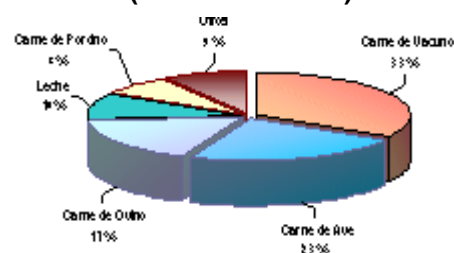

FUENTE: Dirección Regional de Agricultura Junín.
ELABORACIÓN: BCRP Sucursal Huancayo. Dep. de Estudios Económicos.

1.1.2 Producción Minera

La producción minera mensual se redujo 9,6 por ciento, respecto de junio de 2008, por los resultados negativos en plomo (33,2 por ciento) en Volcan, Argentum y Caspalca; zinc (3,9 por ciento) en San Ignacio de Morococha y Argentum; plata (0,3 por ciento) en Caspalca; y oro (71,5 por ciento); compensada parcialmente por el aumento en cobre (35,1 por ciento).

No obstante, en el primer semestre, la producción minera creció 8,3 por ciento, ante los buenos resultados en cobre de Volcan, Caspalca y Argentum; y en zinc y plata por Volcan y Caspalca. El resultado se vió atenuado por la disminución en plomo por Argentum y Volcan y en oro por la minera IRL, cuya producción se inició en marzo de 2008 a través de su unidad Corihuarmi (Chongos Alto - Huancayo).

**CUADRO Nº 7
PRODUCCIÓN MINERA METALICA
(Contenido Fino)**

	JUNIO			ENERO - JUNIO		
	2 008	2 009	Var. %	2 008	2 009	Var. %
Cobre (TMF)	739	999	35,1	4 119	5 806	41,0
Plomo (TMF)	4 082	2 729	-33,2	21 681	18 612	-14,2
Zinc (TMF)	21 435	20 610	-3,9	115 757	125 564	8,5
Plata (Kg.f)	38 967	38 835	-0,3	226 471	257 455	13,7
Oro (Grm.f)	265 811	75 816	-71,5	579 023	451 561	-22,0
TOTAL 1/			-9,6			8,3

1/ Variación en términos reales, a precios de 1994.
FUENTE: DGM/DPM/ Estadística Minera.

ELABORACIÓN: BCRP Sucursal Huancayo. Dep. de Estudios Económicos

**GRÁFICO Nº 9
VALOR BRUTO DE PRODUCCIÓN MINERA 2008 – 2009
(Variación porcentual real)**

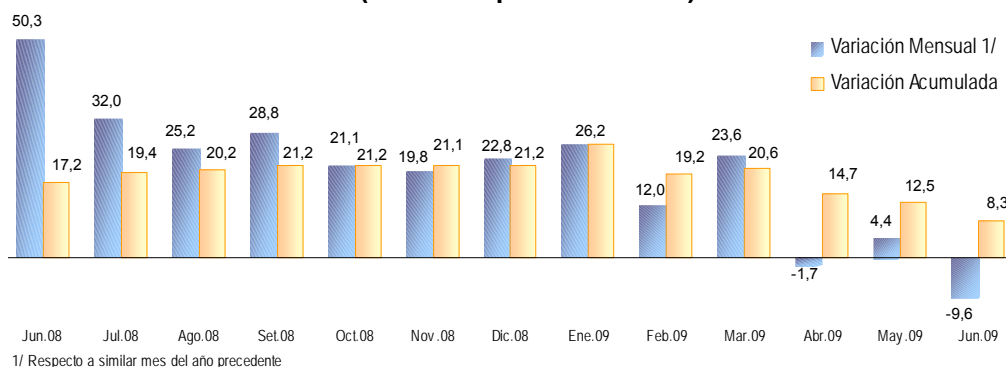

ELABORACIÓN: BCRP Sucursal Huancayo. Departamento de Estudios Económicos

En términos de VBP, a precios de 1994, en el acumulado, la producción de zinc representó 65,0 por ciento del total, seguido

de plata (22,0 por ciento), plomo (5,0 por ciento), cobre (5,0 por ciento) y oro (3,0 por ciento).

**GRÁFICO Nº 10
PARTICIPACIÓN EN EL VBP MINERO
(ENERO - JUNIO)**

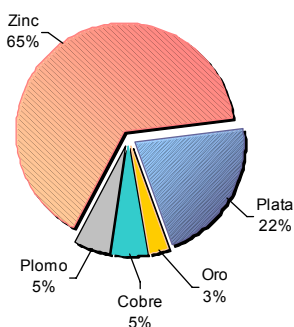

**GRÁFICO Nº 11
EVOLUCIÓN DEL VBP MINERO**

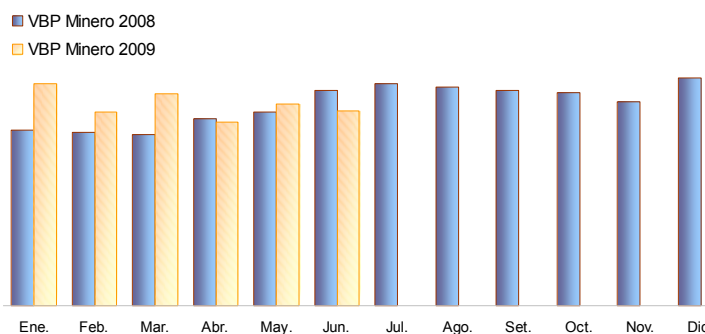

ELABORACIÓN: BCRP Sucursal Huancayo. Departamento de Estudios Económicos

**GRÁFICOS Nº 12 y 13
PRODUCCIÓN DE ZINC Y PLATA POR EMPRESA
(Participación porcentual enero - junio)**

PRODUCCIÓN DE ZINC

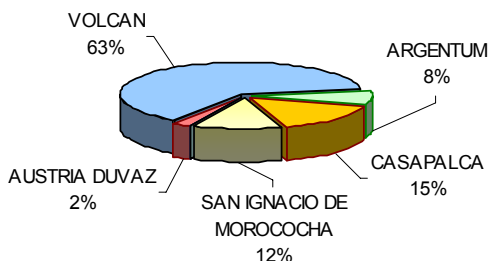

PRODUCCIÓN DE PLATA

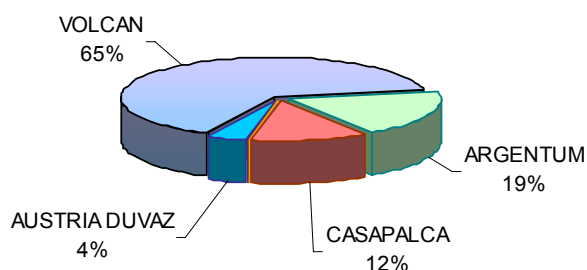

ELABORACIÓN: BCRP Sucursal Huancayo. Departamento de Estudios Económicos

En el resultado nacional, durante el primer semestre del año, la región aportó con el 17,1 por ciento en la producción de zinc, el 13,7 por ciento en plata, el 12,2 por ciento en plomo, el 0,9 por ciento en

cobre, y el 0,5 por ciento en oro; constituyéndose jerárquicamente en el tercer productor de plata, después de Pasco y Ancash; el tercero de zinc, después de Ancash y Pasco;

el cuarto de plomo, después de Pasco, Lima y Ancash.

En términos de VBP, durante el primer semestre del año, la región participó con el 5,6 por ciento del VBP minero nacional

(polimetálicos), el cual se redujo en 0,2 por ciento ante las disminuciones de plomo (8,1 por ciento), zinc (6,0 por ciento), molibdeno (30,8 por ciento), hierro (19,9 por ciento) y estaño (5,3 por ciento).

GRÁFICO Nº 14
VBP MINERO REGIONAL Y NACIONAL 1/
(ENERO - JUNIO)

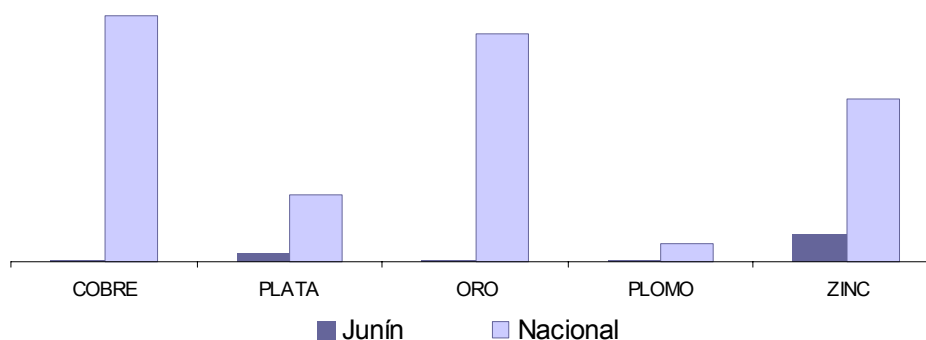

1/ A precios de 1994

ELABORACIÓN: BCRP Sucursal Huancayo. Departamento de Estudios Económicos.

1.1.3. Producción Manufacturera

La producción manufacturera se redujo 80,8 por ciento, respecto de junio de 2008, como resultado de la nula actividad del sub sector primario (100,0 por ciento) por la suspensión de actividades en la empresa Doe Run y la caída de la manufactura no primaria (2,9 por ciento) por la disminución en la elaboración de productos alimenticios, textiles y químicos.

Entre enero y junio, cayó 35,6 por ciento, por los resultados desfavorables en la manufactura primaria desde febrero pasado, ante la caída en la producción de minerales refinados por la empresa Doe Run en el complejo metalúrgico de La Oroya.

CUADRO Nº 8
VALOR BRUTO DE PRODUCCIÓN MANUFACTURERA
(Variación porcentual real 1/)

	JUNIO		ENERO - JUNIO	
	2 008	2 009	2 008	2 009
Manufactura Primaria	-2,7	-100,0	-9,1	-43,7
Manufactura No Primaria	-1,3	-2,9	4,4	-5,4
TOTAL SECTOR	-2,4	-80,8	-6,5	-35,6

1/ Respecto al mismo mes o período del año anterior, a precios de 1994

FUENTE: Empresas industriales

ELABORACIÓN: BCRP Sucursal Huancayo. Dep. de Estudios Económicos

La **manufactura primaria** fue nula en el mes, ante la suspensión de actividades en la empresa Doe Run, por problemas financieros al interior de la empresa, deuda con proveedores e incumplimiento de programas pre establecidos. En términos de valor FOB, las exportaciones de la empresa se redujeron en 91,2 por ciento en el mes.

Entre enero y junio, cayó 43,7 por ciento, ante los efectos negativos de la menor refinación de metales observada desde febrero pasado. En términos de valor FOB, las exportaciones de la empresa cayeron en 62,9 por ciento en lo que va del año.

CUADRO Nº 9
PRODUCCIÓN MANUFACTURERA PRIMARIA
(Variación porcentual real 1/)

	JUNIO		ENERO – JUNIO	
	2 008	2 009	2 008	2 009
Refinación de metales	-2,7	-100,0	-9,1	-43,7
Cobre refinado	-11,0	-100,0	-14,1	-39,8
Plomo refinado	-0,9	-100,0	-2,0	-54,8
Zinc refinado	3,9	-100,0	-2,2	-53,8
Plata refinada	5,4	-100,0	-7,3	-41,6
Zinc en polvo	-5,8	-100,0	7,0	-47,0
Trióxido de arsénico	-12,5	-100,0	1,3	-52,4
Bismuto	-10,2	-100,0	1,8	-22,1
Otros 2/	-23,3	-100,0	-29,5	-35,5
TOTAL	-2,7	-100,0	-9,1	-43,7

1/ Respecto al mismo mes o período del año anterior, a precios de 1994.

2/ Oro, Selenio, Teluro, Arsénico, Antimonio, entre otros.

FUENTE: Empresas industriales

ELABORACIÓN: BCRP Sucursal Huancayo. Dep. de Estudios Económicos.

La **manufactura no primaria** se redujo 2,9 por ciento respecto de junio de 2008, ante la menor producción de productos alimenticios (6,6 por ciento), por galletas; de textiles (2,2 por ciento), por telas cardadas y frazadas; y de productos químicos (91,0 por ciento), por la nula producción de ácido sulfúrico y de sulfato de cobre y zinc por la empresa Doe

Run. No obstante, se recuperó la producción de cemento, ante la mayor demanda registrada en las regiones de Huánuco, Junín y Ayacucho.

Entre enero y junio, cayó 5,4 por ciento, ante la baja producción de productos químicos y de cemento.

CUADRO Nº 10
PRODUCCIÓN MANUFACTURERA NO PRIMARIA
(Variación porcentual real 1/)

	JUNIO		ENERO – JUNIO	
	2 008	2 009	2 008	2 009
Alimentos	0,2	-6,6	-7,5	1,0
Condimentos	2,0	2,7	-8,7	7,2
Galletas	-5,2	-38,8	-3,3	-18,3
Textiles	-1,8	-2,2	-3,6	4,8
Telas cardadas	-7,9	-14,6	3,6	8,7
Frazadas	1,4	-4,0	4,1	-4,4
Mantas (pañolones)	4,2	19,2	-20,0	10,7
Productos Químicos	2,3	-91,0	10,6	-3,4
Plásticos	124,2	-14,5	47,1	-16,3
Ácido sulfúrico	-16,9	-100,0	4,2	59,9
Sulfato de cobre	-20,0	-100,0	-13,4	-49,9
Sulfato de zinc	-	-100,0	357,0	-38,0
Otros 2/	-	-	-	-
Minerales No Metálicos	-1,5	2,2	5,1	-6,5
Cemento	-1,5	2,2	5,1	-6,5
TOTAL	-1,3	-2,9	4,4	-5,4

1/ Respecto al mismo mes o período del año anterior, a precios de 1994

2/ Oleum 105,62%

FUENTE: Empresas industriales

ELABORACIÓN: BCRP Sucursal Huancayo. Dep. de Estudios Económicos.

1.1.4 Construcción

Luego de cuatro meses de menores ventas, respecto de sus similares de 2008, en junio se recuperaron los despachos de cemento en la región, aumentando en 2,0 por ciento por efecto de la recuperación en la demanda interna privada, principalmente por el lado de las familias para construcción, ampliación o mejoramiento de viviendas (“consumo hormiga”). En el resultado influyó la culminación de la temporada de lluvias. Por el lado del sector público, se registró ligero incremento, debido a la mayor demanda en los municipios para obras de agua, desagüe, pistas, veredas y mantenimiento de carreteras, seguido por obras por parte del Gobierno

Regional para ampliación y construcción de sistemas de agua y desagüe, y por rehabilitación y mantenimiento de carreteras.

El resultado del primer semestre indica una reducción de 3,1 por ciento, por la menor demanda de las empresas mineras y contratistas relacionados, además que la demanda de las familias y el sector público fue limitada por la presencia de lluvias. Para el segundo semestre del año se espera una recuperación, toda vez que comenzarían grandes proyectos como Toromocho, además de un mayor gasto del sector público.

**CUADRO Nº 11
INDICADOR DEL SECTOR CONSTRUCCIÓN**

	JUNIO			ENERO – JUNIO		
	2 008	2 009	Var. %	2 008	2 009	Var. %
Despacho de Cemento (TM)	30 336	30 931	2,0	184 806	179 145	-3,1

FUENTE: Empresa Cemento Andino.

ELABORACIÓN: BCRP Sucursal Huancayo. Dep. de Estudios Económicos.

1.1.5 Electricidad

La producción eléctrica creció 13,2 por ciento, ante la mayor generación en todas las empresas (Edegel, Electro Andes y Electrocentro) por las mayores lluvias registradas a partir de febrero pasado, siendo fuertes en intensidad en marzo y abril subsiguientes.

Entre enero y junio, creció 5,6 por ciento, debido a las mayores precipitaciones registradas, incrementándose la producción en todas las empresas generadoras, destacando Edegel (4,0 por ciento) y Electro Andes (7,6 por ciento), que en conjunto aportaron con el 97,6 por ciento del total generado

**CUADRO Nº 12
PRODUCCIÓN DE ELECTRICIDAD
(En MW.h)**

Empresa Generadora	JUNIO			ENERO – JUNIO		
	2 008	2 009	Var. %	2 008	2 009	Var. %
EDEGEL	51 302	60 885	18,7	655 768	681 943	4,0
ELECTRO ANDES	79 788	87 545	9,7	530 804	571 377	7,6
ELECTROCENTRO	4 328	4 866	12,4	29 610	31 195	5,4
TOTAL	135 418	153 296	13,2	1 216 182	1 284 514	5,6

FUENTE: OSINERGMIN

ELABORACIÓN: BCRP Sucursal Huancayo. Dep. de Estudios Económicos

1.1.6 Encuestas de ventas

La encuesta mensual sobre ventas, aplicada a 31 empresas de Huancayo de los sectores industria, comercio y servicios, indicó que las ventas fueron mayores para el 22,0 por ciento de entrevistados, respecto de mayo pasado, e iguales para el 39,0 por ciento. Esta vez, el sector industria mostró los mejores resultados,

seguido de servicios. Las expectativas para dentro de tres meses (setiembre de 2009) evidencian que el 26,0 por ciento espera que sus ventas se incrementen, mientras que el 61,0 por ciento indicó que posiblemente no cambien.

CUADRO N° 13
HUANCAYO: ENCUESTA DE VENTAS A EMPRESAS - JUNIO 2009
(En porcentajes)

SECTORES	VENTAS						EXPECTATIVA DE VENTAS SETIEMBRE 2009				TASA DE RESP. %
	JUN 09 / MAY 09			JUN 09 / JUN 08			+	-	=	No Apl	
	+	-	=	+	-	=					
Sector Industria	50	17	33	17	67	17	50	0	33	17	75
Sector Comercio	12	44	44	0	50	50	19	19	62	0	85
Sector Servicios	22	45	33	11	78	11	22	0	78	0	80
TOTAL	22	39	39	7	61	32	26	10	61	3	80

FUENTE: Empresas Comerciales
ELABORACIÓN: BCRP Sucursal Huancayo. Departamento de Estudios Económicos.

En el sector comercio, se aplicó la encuesta a 16 empresas, encontrándose que para el 12,0 por ciento de los entrevistados sus ventas se incrementaron respecto de mayo pasado, y se

mantuvieron invariables para el 44,0 por ciento restante. Respecto de junio de 2008, para el 50,0 por ciento se mantuvieron invariables

CUADRO N° 14
ENCUESTA DE VENTAS A EMPRESAS COMERCIALES: JUNIO 2009
(En porcentajes)

EMPRESAS	VENTAS						EXPECTATIVA DE VENTAS SETIEMBRE 2009				TASA DE RESP. %
	JUN 09 / MAY 09			JUN 09 / JUN 08			+	-	=	No Apl	
	+	-	=	+	-	=					
VENTAS MINORISTAS	15	38	46	0	46	54	23	23	54	0	85
Piezas y accesorios de vehículos.	50	50	0	0	50	50	50	50	0	0	100
Venta de combustibles	0	0	100	0	33	67	0	33	67	0	80
Electrodomésticos	0	100	0	0	50	50	50	0	50	0	70
Comp. y prog. de computadora	0	100	0	0	0	100	0	0	100	0	50
Materiales de construcción	0	0	100	0	100	0	0	0	100	0	75
Productos farmacéuticos	0	0	100	0	0	100	0	0	100	0	80
Libros y revistas	0	0	100	0	100	0	0	0	100	0	100
VENTAS MAYORISTAS	0	67	33	0	67	33	0	0	100	0	75
Alimentos, bebidas y tabaco	0	100	0	0	100	0	0	0	100	0	100
Dist. de cervezas, gaseosas y beb.	0	100	0	0	0	100	0	0	100	0	50
Fibras textiles, hilos y lanas	0	0	100	0	100	0	0	0	100	0	100
TOTAL	12	44	44	0	50	50	19	19	62	0	85

FUENTE: Empresas Comerciales
ELABORACIÓN: BCRP Sucursal Huancayo. Departamento de Estudios Económicos.

1.1.7 Expectativas Empresariales

Para conocer las expectativas empresariales, se consultó a las empresas industriales, comerciales y de servicios, encontrándose que para el 58,1 por ciento la **situación económica de sus empresas** se mantendría invariable en

uno y tres meses. Del 20,0 al 50,0 por ciento de encuestados consideran que la situación mejoraría en un mes (32,3 por ciento), tres meses (22,6 por ciento) y un año (51,6 por ciento).

CUADRO N° 15
EXPECTATIVA EMPRESARIAL EN JUNIO
(En porcentajes)

	SITUACIÓN ECONÓMICA PAÍS			SITUACIÓN ECONÓMICA EMPRESA		
	1 mes	3 meses	12 meses	1 mes	3 meses	12 meses
Comercio						
Mejor	6,3	18,8	25,0	12,5	12,5	37,5
Igual	75,0	56,3	56,3	68,8	62,5	43,8
Peor	18,8	25,0	18,8	18,8	25,0	18,8
Servicios						
Mejor	44,4	22,2	33,3	44,4	33,3	55,6
Igual	55,6	55,6	66,7	55,6	55,6	44,4
Peor	0,0	22,2	0,0	0,0	11,1	0,0
Industrial						
Mejor	16,7	16,7	50,0	66,7	33,3	83,3
Igual	83,3	66,7	33,3	33,3	50,0	0,0
Peor	0,0	16,7	16,7	0,0	16,7	16,7
TOTAL						
Mejor	19,4	19,4	32,3	32,3	22,6	51,6
Igual	71,0	58,1	54,8	58,1	58,1	35,5
Peor	9,7	22,6	12,9	9,7	19,4	12,9

FUENTE: Empresas Comerciales, de Servicio e Industriales
ELABORACIÓN: BCRP Sucursal Huancayo. Departamento de Estudios Económicos.

En cuanto a la **situación económica del país**, el 71,0 por ciento considera que no cambiaría dentro de un mes, disminuyendo esta percepción a 58,1 por ciento para dentro de tres meses y a 54,8 por ciento a un año. El 19,4 por ciento considera que la situación mejoraría en uno y tres meses, aumentando a 32,3 por ciento a un año, en tanto que entre el 10,0 y 23,0 por ciento de empresarios estiman que su

situación empeoraría en los siguientes meses, habiendo bajado esta percepción respecto del mes anterior, por lo que en la evolución de expectativa trimestral se observa una recuperación en la percepción de mejora, tanto a nivel de país como a nivel de sus empresas. La percepción de una peor situación futura también se redujo en junio respecto de los registros de los tres últimos meses anteriores.

GRÁFICO N° 15
EVOLUCIÓN DE EXPECTATIVAS PARA LOS PRÓXIMOS TRES MESES
(En porcentajes)

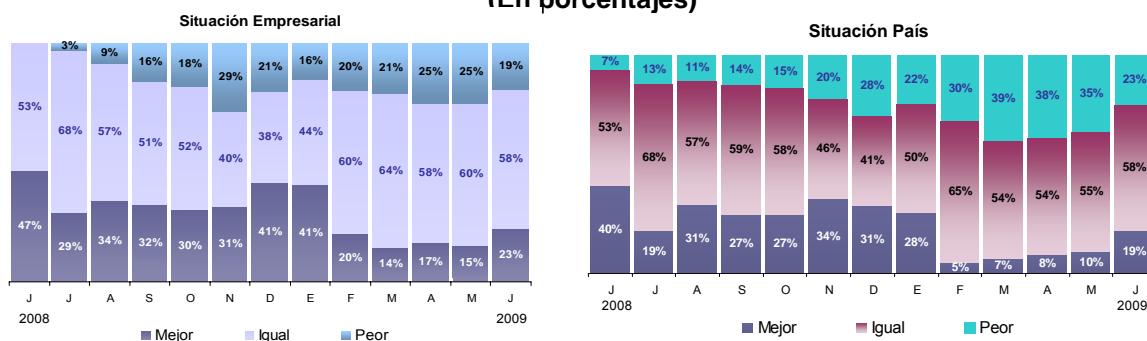

FUENTE: Empresas Comerciales, de Servicio e Industriales
ELABORACIÓN: BCRP Sucursal Huancayo. Departamento de Estudios Económicos.

Para el 61,0 por ciento de empresarios entrevistados, la actual **situación económica y financiera de sus empresas** refleja una situación regular.

Para el 62,0 por ciento de entrevistados, el **acceso al crédito empresarial** se mantiene igual al de meses pasados y para el 35,0 por ciento no le resulta dificultoso.

GRÁFICO Nº 16
SITUACIÓN GENERAL DE SU EMPRESA

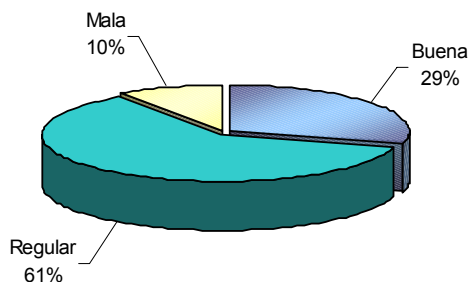

FUENTE: Empresas Comerciales, de Servicio e Industriales
ELABORACIÓN: BCRP Sucursal Huancayo. Departamento de Estudios Económicos.

GRÁFICO Nº 17
ACCESO AL CRÉDITO DE SU EMPRESA

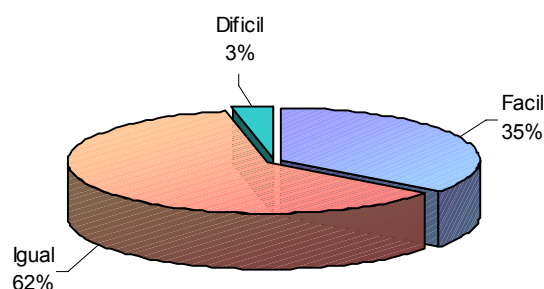

En junio, la opinión del 42,0 por ciento de entrevistados es favorable ante la pregunta de si nuestra economía se encuentra o no preparada para hacer frente a la actual crisis

financiera internacional, incluyendo al 23,0 por ciento que considera que se encuentra preparada y al 19,0 por ciento que considera que se encuentra algo preparada.

GRÁFICO Nº 18
¿ESTA PREPARADA NUESTRA ECONOMÍA PARA ENFRENTAR LA ACTUAL CRISIS FINANCIERA?

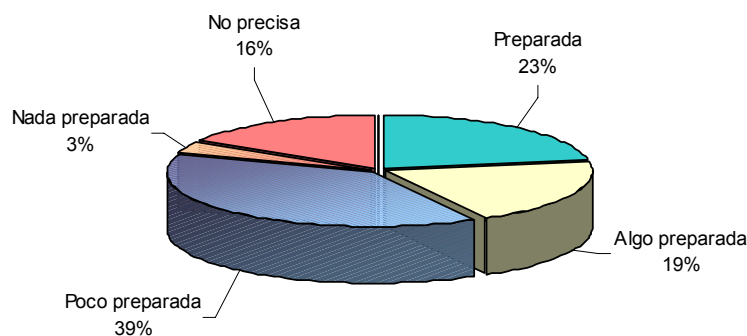

FUENTE: Empresas Comerciales, de Servicio e Industriales
ELABORACIÓN: BCRP Sucursal Huancayo. Departamento de Estudios Económicos.

Ante esta situación y consultados acerca de la magnitud del **impacto que tendría la actual crisis mundial en la economía nacional**, el 52,0 por ciento estima que el impacto negativo sería importante.

Por su parte, el 65,0 por ciento de entrevistados calificó como de importancia el **impacto de la crisis en su empresa**.

En lo que va del año, la opinión mayoritaria es que existiría algún tipo de impacto.

GRÁFICO Nº 19
IMPACTO DE LA CRISIS FINANCIERA EN LA ECONOMÍA NACIONAL



GRÁFICO Nº 20
IMPACTO DE LA CRISIS FINANCIERA EN SU EMPRESA



1.2 Empleo

El empleo en la ciudad de Huancayo aumentó 4,9 por ciento respecto de junio de 2008, como efecto de la mayor demanda en todos los sectores, resaltando en servicios (0,1 por ciento); comercio (23,0 por ciento); extractivo (25,0 por ciento); y transporte, almacenamiento y comunicaciones (6,1 por ciento). En el mes, volvió a ser positiva la demanda industrial (1,6 por ciento en junio), luego que fuera negativa en mayo pasado por efecto de la crisis financiera internacional. El incremento se debió a los aumentos en los sectores servicios y comercio, cuya ponderación en el marco muestral es del 64,4 y 22,5 por ciento respectivamente, siendo explicado en parte por la apertura de la tienda Oechsle durante mayo pasado, sumándose a la mayor demanda por Plaza Vea y de diversas

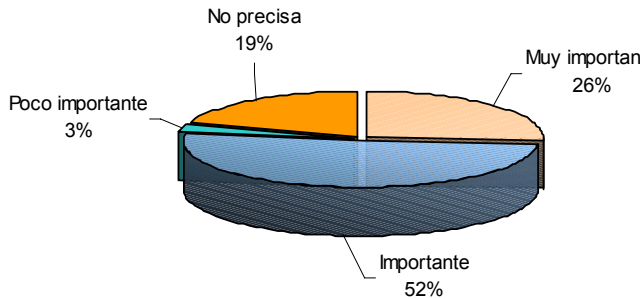
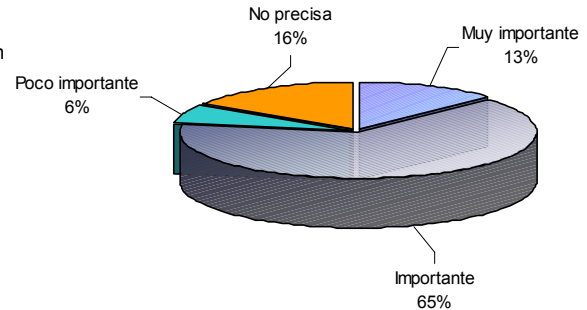
tiendas instaladas desde diciembre pasado en el reciente centro comercial Real Plaza Huancayo. Destacó también, respecto a junio de 2008, la mayor demanda para la puesta en marcha de nuevas entidades del sector bancario, así como por la apertura de nuevas agencias financieras y/o en convenio con el Banco de la Nación. En el sector extractivo, el crecimiento de 25,0 por ciento se sustentó en la sub rama agrícola.

Respecto al mes anterior, el empleo creció en 0,7 por ciento, ante la mayor demanda en los sectores servicios (1,5 por ciento) por la mayor demanda del sector financiero y micro financiero; y extractivo (11,1 por ciento) por la mayor demanda en actividades de exploración minera.

GRÁFICO Nº 21
HUANCAYO: EMPLEO URBANO EN EMPRESAS DE 10 A MÁS TRABAJADORES (Variación Anual)

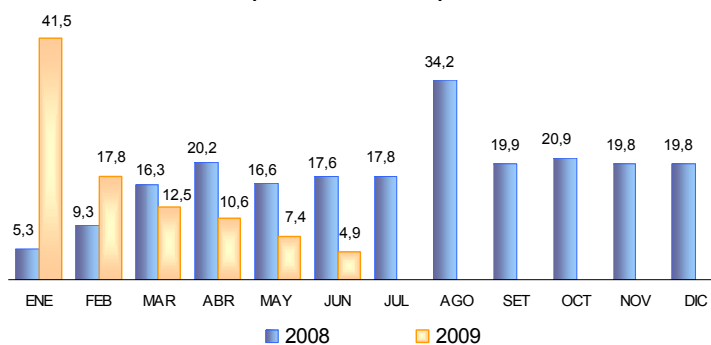

Fuente: MTPE – Informe Estadístico Mensual
ELABORACIÓN: BCRP Sucursal Huancayo. Departamento de Estudios Económicos

GRÁFICO Nº 22
HUANCAYO: EMPLEO FORMAL URBANO, SEGÚN SECTORES ECONÓMICOS (Variación Anual – Junio 2009)

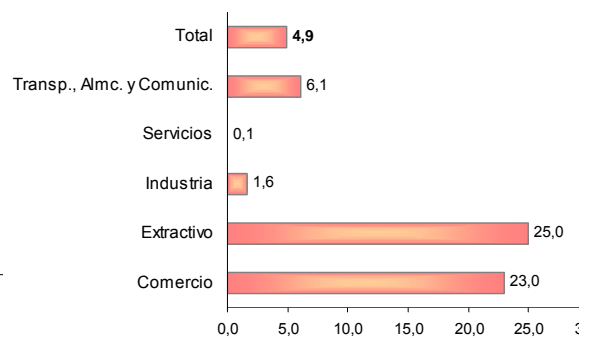

**CUADRO N° 16
CIUDAD DE HUANCAYO: DISTRIBUCIÓN Y VARIACIÓN DEL EMPLEO
SEGÚN SECTORES ECONÓMICOS – JUNIO 2009**

Sectores Económicos	Distribución porcentual al mes de agosto 2008 1/	Variación mensual 2/	Variación anual 3/
Comercio	22,5	-0,6	23,0
Extractivo	0,1	11,1	25,0
Industria	4,5	-0,5	1,6
Servicios	64,4	1,5	0,1
Transporte, Almc. y Comunic.	8,5	-1,3	6,1
Total	100	0,7	4,9
Total absoluto	8 492		

1/ Última actualización del marco muestral, la cual se actualiza anualmente.

2/ Variación del empleo del presente mes respecto al mes anterior.

3/ Variación del empleo del presente mes respecto al mismo mes del año anterior.

Nota: El sector Servicios incluye a la sub rama Electricidad, Gas y Agua.

FUENTE: MTPE-DNPEFP. Informe Estadístico Mensual.

1.3 Turismo

En junio, el número de **arribos** y **pernoctaciones** aumentaron en 18,3 y 10,6 por ciento, respectivamente, sustentado en el mayor flujo de visitantes nacionales. Las visitas de extranjeros disminuyeron en 11,1 por ciento, principalmente al Valle del Mantaro, aumentando en la zona se ceja selva y selva de la región (provincia de Chanchamayo), por lo que su permanencia (pernoctaciones) se incrementó en 62,9 por ciento. El resultado fue mejor al esperado, debido a que en el mes se registró un paro

de tres días provocado por los trabajadores de la Doe Run en La Oroya

Durante el primer semestre, el número de arribos y pernoctaciones se incrementaron en 13,7 y 8,9 por ciento, respectivamente, ante el mayor flujo de visitantes nacionales y extranjeros, durante los meses de enero y abril; destacando enero por las mayores visitas por fin de año 2008 y festividades del Niño Jesús, y en abril por motivo de Semana Santa.

**CUADRO N° 17
NÚMERO DE ARRIBOS Y PERNOCTACIONES**

	JUNIO			ENERO – JUNIO		
	2 008	2 009	Var. %	2 008	2 009	Var. %
ARRIBOS	23 686	28 010	18,3	155 967	177 332	13,7
- Nacionales	23 297	27 664	18,7	154 580	175 703	13,7
- Extranjeros	389	346	-11,1	1 387	1 629	17,4
PERNOCTACIONES	31 699	35 046	10,6	204 857	223 140	8,9
- Nacionales	31 233	34 287	9,8	202 367	220 270	8,8
- Extranjeros	466	759	62,9	2 490	2 870	15,3

FUENTE: Dirección Regional de Comercio Exterior y Turismo - Junín

ELABORACIÓN: BCRP Sucursal Huancayo. Dep. de Estudios Económicos.

II. TIPO DE CAMBIO

2.1. Tipo de Cambio

En la ciudad de Huancayo, el tipo de cambio promedio en el mercado informal alcanzó 2,985 nuevos soles por dólar norteamericano, reduciéndose en 0,58 por

ciento respecto a su similar de mayo pasado. El tipo de cambio promedio compra de junio fue de 2,973; y el de venta 2,996 nuevos soles.

GRÁFICO N° 23
CIUDAD DE HUANCAYO: TIPO DE CAMBIO EN EL MERCADO PARALELO
(Promedio venta)

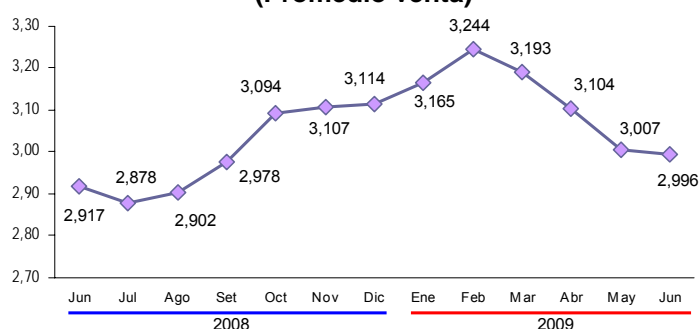

FUENTE: Sondeo diario en el mercado paralelo de la ciudad de Huancaayo
ELABORACIÓN: BCRP Sucursal Huancaayo. Departamento de Estudios Económicos.

III. SECTOR EXTERNO

3.1. Exportaciones

Las exportaciones totalizaron US\$ 52,4 millones, inferior en US\$ 68,7 millones (56,7 por ciento) respecto del valor exportado en junio de 2008, debido a la menor demanda mundial. Esto se explica por las menores exportaciones de productos mineros en US\$ 68,8 millones (58,8 por ciento), ante las menores ventas de refinados de plata (99,8 por ciento), plomo (98,5 por ciento), zinc (88,5 por ciento), oro (74,9 por ciento) y las nulas ventas de cobre, por problemas financieros en la empresa Doe Run Perú, refinadora de metales en el

complejo metalúrgico de La Oroya. También se redujeron las ventas de café (33,5 por ciento), de alcachofas (59,0 por ciento) y cacao (96,0 por ciento).

Según tipo, las **exportaciones tradicionales** decrecieron en US\$ 69,5 millones (57,9 por ciento); no obstante que las **no tradicionales** aumentaran en US\$ 840 miles (76,1 por ciento), por las mayores ventas de truchas, textiles, maderas, productos químicos y de insumos para el sector sidero-metalúrgico y joyería.

CUADRO N° 18
EXPORTACIONES POR GRUPO DE PRODUCTOS 1/
(Valor FOB en miles de US\$)

	JUNIO			ENERO – JUNIO		
	2 008	2 009	Var. %	2 008	2 009	Var. %
Productos Tradicionales	120 011	50 489	-57,9	745 875	357 401	-52,1
Agropecuario	2 871	2 172	-24,4	4 492	6 882	53,2
Mineros 2/	117 140	48 317	-58,8	741 383	350 519	-52,7
Productos No Tradicionales	1 104	1 944	76,1	8 372	9 176	9,6
Agropecuarios	783	71	-90,9	3 245	1 074	-66,9
Pesquero	250	354	41,5	1 281	1 932	50,8
Textil	0	909	-	110	2 345	2 029,6
Maderas y papeles, y sus manf.	0	18	-	1 019	213	-79,1
Químicos	12	443	3 484,6	115	2 133	1 754,8
Minerales no metálicos	0	0	-	1	111	17 867,0
Sidero - Metalúrgicos y joyería	57	144	150,7	2 530	1 318	-47,9
Metal – Mecánicos	0	0	-	13	23	79,1
Otros No Tradicionales	1	4	418,9	58	26	-54,9
TOTAL EXPORTACIONES	121 114	52 433	-56,7	754 246	366 578	-51,4

1/ Información Preliminar

2/ Incluye minerales refinados

FUENTE: SUNAT. www.sunat.gob.pe

ELABORACIÓN: BCRP Sucursal Huancaayo. Departamento de Estudios Económicos.

Entre enero y junio, las exportaciones totalizaron US\$ 366,6 millones, inferior en US\$ 387,7 millones (51,4 por ciento) respecto del valor exportado en igual lapso de 2008, como efecto de menores ventas por efecto de la crisis financiera internacional, cayendo la venta de productos mineros en US\$ 390,9 millones (52,7 por ciento) por menores exportaciones de refinados de plata (53,7 por ciento), cobre (71,6 por ciento), plomo (78,9 por ciento), zinc (74,6 por ciento) y oro (34,3

por ciento), sumándose a ello menores ventas de cacao (98,4 por ciento), maderas (79,1 por ciento) y de insumos para el sector sidero-metalúrgico (47,9 por ciento). Según tipo, las **exportaciones tradicionales** decrecieron en US\$ 388,5 millones (52,1 por ciento); en tanto que las **no tradicionales** aumentaron en US\$ 805 mil (9,6 por ciento), por las mayores exportaciones de truchas, textiles, productos químicos y de mármol y travertino.

GRÁFICO Nº 24
ESTRUCTURA DE EXPORTACIONES POR GRUPO DE PRODUCTOS

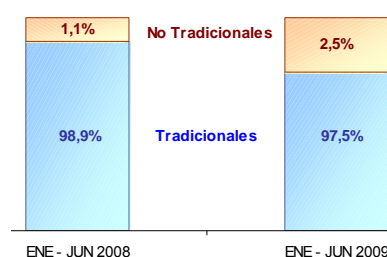

ELABORACIÓN: BCRP Sucursal Huancayo. Departamento de Estudios Económicos

Los volúmenes exportados de productos tradicionales fueron superiores para lana en 172 toneladas, respecto de junio de 2008; así como de concentrados de cobre, plomo y zinc, en 0,3; 10,0 y 25,4 miles de toneladas, respectivamente. En tanto, los volúmenes exportados de todos los refinados fueron negativos por las menores ventas de la

empresa Doe Run Perú así como de café sin tostar y descafeinar.

Entre enero y junio, los principales incrementos se registraron en café, lana y concentrados mineros de cobre, plomo y zinc; en tanto que se redujeron en todos los minerales refinados exportados de la región.

CUADRO Nº 19
EXPORTACIONES DE PRODUCTOS TRADICIONALES 1/
(Volumen exportado en TM)

	JUNIO			ENERO – JUNIO		
	2 008	2 009	Var. %	2 008	2 009	Var. %
AGRÍCOLA						
Café	933	597	-36,1	1 472	2 403	63,3
Lana		172	-		353	-
MINEROS						
Plata	0	0	-	0	0	-
Cobre	285	629	120,5	285	6 147	2 053,9
Plomo	482	10 470	2 074,1	5 318	19 360	264,0
Zinc	6 653	32 096	382,4	48 481	101 722	109,8
Minerales Refinados						
• Plata refinada	71	0	-	491	309	-37,1
• Cobre refinado	4 401	0	-	23 946	15 153	-36,7
• Plomo refinado	9 740	201	-97,9	52 645	24 991	-52,5
• Zinc refinado	3 457	613	-82,3	17 610	9 040	-48,7
• Oro refinado (kilogramos)	145	43	-70,1	757	506	-33,2
• Otros refinados	94	1 009	978,3	608	2 231	266,8

1/ Información Preliminar

FUENTE: SUNAT. www.sunat.gob.pe

ELABORACIÓN: BCRP Sucursal Huancayo. Dep. de Estudios Económicos.

Durante el primer semestre, los principales destinos de exportación fueron Estados Unidos (33,0 por ciento), Corea del Sur (15,7 por ciento), China (11,7 por ciento), Brasil (8,9 por ciento) y España (3,8 por ciento), a

donde se destinaron principalmente, minerales concentrados y refinados, café, truchas, alcachofas, productos textiles, químicos e insumos para el sector sidero metalúrgico.

**CUADRO N° 20
PRINCIPALES PAÍSES DE DESTINO Y PRINCIPALES PRODUCTOS EXPORTADOS
(Enero – Junio 2009)**

País	% del Total	Principales Productos
Estados Unidos	33,0	Minerales refinados de plata, cobre, plomo y zinc; minerales concentrados de zinc y plomo; alcachofas; café sin tostar y descafeinar; mármoles, traventinos y alabastos; textiles; y trucha
Corea del Sur	15,7	Refinados de plomo, zinc y plata
China	11,7	Minerales refinados de cobre, plomo y zinc; así como selenio en polvo y antimonio en bruto.
Brasil	8,9	Minerales refinados de plata, cobre, plomo y zinc; minerales concentrados de zinc; selenio en polvo; y teluro.
España	3,8	Refinados de plomo, zinc y plata
Venezuela	3,8	Minerales refinados de cobre, plata, plomo y zinc; selenio en polvo; y textiles.
Italia	3,1	Minerales refinados de cobre, plata, plomo y zinc; café sin tostar y descafeinar; minerales concentrados, mármol y travertino.
Suiza	2,8	Café sin tostar y descafeinar, textiles, y artesanías.
Taiwán	2,5	Minerales refinados de cobre, plata y zinc; y maca.
Países Bajos	2,5	Minerales refinados de cobre, plata, plomo y zinc; café sin tostar y descafeinar; minerales concentrados de plomo y zinc
Chile	2,4	Café sin tostar y descafeinar; y refinados de plata, zinc y plomo
Reino Unido	2,1	Minerales refinados de cobre, plata, plomo y zinc; café sin tostar y descafeinar; minerales concentrados de plomo; trucha; y madera aserrada
Otros 1/	7,8	Minerales refinados de plata, cobre, plomo y zinc; minerales concentrados de cobre, zinc y plomo; alcachofas; café sin tostar y descafeinar; trucha; madera aserrada; textiles y artesanías.
TOTAL	100,0	

1/ Principalmente: Alemania, Argentina, Australia, Bolivia, Ecuador, México y Panamá
FUENTE: SUNAT. www.sunat.gob.pe
ELABORACIÓN: BCRP Sucursal Huancayo. Departamento de Estudios Económicos

IV. FINANZAS PÚBLICAS

4.1. Gobierno Central

Los ingresos corrientes del Gobierno Central ascendieron a S/. 16,9 millones, inferior en S/. 2,7 millones (16,4 por ciento, en términos reales) respecto de junio de 2008, explicado por las menores captaciones por Impuesto a la Renta en S/. 2,4 millones (26,0 por ciento) por efecto de menores contribuciones de empresas de servicios asociadas a la actividad minera y de refinación de metales en la región, así como por la menor actividad comercial y de servicios, por efecto del enfriamiento económico mundial.

Al concluir el primer semestre, la recaudación alcanzó S/. 117,4 millones, inferior en S/. 16,1 millones (16,1 por ciento) a su similar de 2008, ante las menores captaciones por Impuesto a la Renta en S/. 12,4 millones (19,9 por ciento) e IGV en S/. 872 miles (6,7 por ciento), principalmente en las empresas relacionadas con la refinación de metales, y con la mayoría de actividades comercial y de servicios en la zona sierra de la región.

CUADRO Nº 21
INGRESOS CORRIENTES DEL GOBIERNO CENTRAL
(En miles de nuevos soles)

	JUNIO			ENERO - JUNIO		
	2 008	2 009	Var. % 1/	2 008	2 009	Var. % 1/
I. INGRESOS TRIBUTARIOS	19 646	16 921	-16,4	133 470	117 391	-16,1
1). Impuesto a la Renta	9 982	7 617	-26,0	76 901	64 542	-19,9
Personas Naturales	1 648	1 634	-3,8	13 839	13 760	-5,1
Personas Jurídicas	8 177	5 679	-32,6	50 042	44 864	-14,4
Regularización	157	304	87,5	13 020	5 918	-56,6
2). Impuesto a las Importaciones	0	0	-	0	0	-
3). Impuesto a la Producción y Consumo	6 476	6 492	-2,7	39 092	38 207	-6,7
Impuesto General a las Ventas	6 467	6 488	-2,7	39 062	38 190	-6,7
Impuesto Selectivo al Consumo (ISC)	9	4	-59,2	29	17	-46,1
4). Otros Ingresos Tributarios	3 188	2 812	-14,4	17 477	14 642	-20,0
II. INGRESOS NO TRIBUTARIOS	0	1	114,1	0	3	642,7
TOTAL INGRESOS CORRIENTES (I+II)	19 647	16 922	-16,4	133 470	117 394	-16,1

1/ Variación en términos reales

FUENTE: Superintendencia Nacional de Administración Tributaria – SUNAT

ELABORACIÓN: BCRP, Sucursal Huancayo. Departamento de Estudios Económicos

GRÁFICO Nº 25
RECAUDACIÓN TRIBUTARIA MENSUAL
(En miles de nuevos soles)

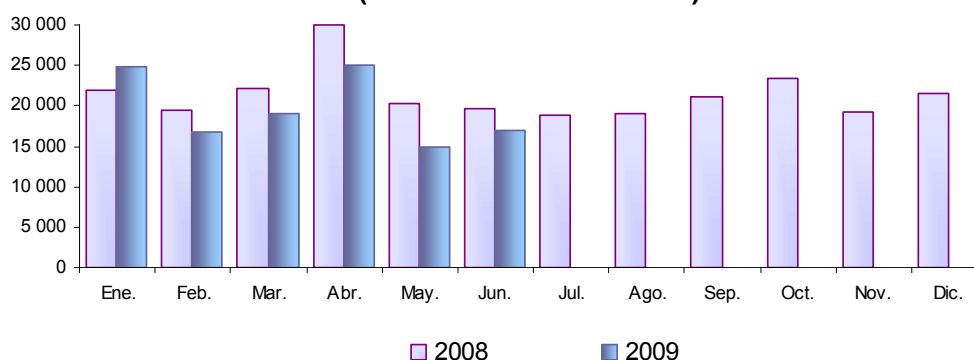

ELABORACIÓN: BCRP, Sucursal Huancayo. Departamento de Estudios Económicos

4.2. Gobierno Regional

La ejecución de gastos a nivel de compromisos del Gobierno Regional totalizó S/. 63,4 millones, mayor en S/. 9,6 millones (14,4 por ciento de variación real) respecto de junio de 2008, debido a los mayores gastos corrientes en S/. 2,0 millones (1,2 por ciento) por las mayores compras de bienes y servicios; y de capital S/. 7,6 millones (96,3 por ciento), por las mayores inversiones comprometidas en la adquisición de activos no financieros, sobresaliendo el incremento en los sectores de saneamiento (obras de agua y desagüe), medio ambiente (forestación y reforestación

en la reserva nacional de Junín); transportes (obras de rehabilitación y mejoramiento de carreteras).

Entre enero y junio, los compromisos totalizaron S/. 375,7 millones, mayor en S/. 67,8 millones (16,5 por ciento) a lo ejecutado en igual periodo de 2008, en respuesta a los mayores gastos corrientes en S/. 17,4 millones, y de capital en S/. 50,5 millones, explicado en este último caso por el aumento en la adquisición de activos no financieros en S/. 64,8 millones (296,3 por ciento). Destacan principalmente las

inversiones en los sectores de salud y saneamiento (aumento de S/. 48,4 millones en lo que va del año); en transportes (aumento de S/. 11,7 millones); educación y cultura (aumento de S/. 4,2 millones); y en defensa y seguridad nacional (aumento de S/. 1,4 millones).

Entre enero y junio, el Gobierno Regional comprometió S/. 375,7 millones, lo que significó el 45,8 por ciento de su Presupuesto Institucional Modificado (PIM), el cual ascendió a S/. 820,2 millones.

CUADRO Nº 22
GASTOS COMPROMETIDOS DEL GOB. REGIONAL POR GENÉRICA DE GASTOS
(En miles de nuevos soles)

	JUNIO			ENERO – JUNIO		
	2 008	2 009	Var. % 1/	2 008	2 009	Var.% 1/
GASTOS CORRIENTES	46 318	48 303	1,2	272 986	290 336	1,5
Personal y Oblig. Sociales	32 001	33 293	0,9	195 573	199 976	-2,4
Pensiones y Otras Prest. Sociales	8 244	8 082	-4,9	50 952	51 715	-3,1
Bienes y Servicios	5 934	6 837	11,8	25 632	29 663	10,5
Donaciones y Transferencias	0	0	-	0	7 064	-
Otros Gastos Corrientes	139	91	-36,5	829	1 918	120,9
GASTOS DE CAPITAL	7 462	15 099	96,3	34 847	85 325	133,7
Adq. de Act. No Financieros	7 284	15 095	101,1	20 542	85 298	296,3
Adq. de Activos. Financieros	31	4	-86,5	241	26	-89,5
Otros Gastos de Capital	147	0	-100,0	14 064	0	-100,0
TOTAL	53 780	63 402	14,4	307 832	375 661	16,5

1/ Variación en términos reales

FUENTE: Gobierno Regional de Junín

ELABORACION: BCRP, Sucursal Huancayo. Departamento de Estudios Económicos.

De lo ejecutado en lo que va del año, el 77,3 por ciento se comprometió en gastos corrientes y el 22,7 por ciento en gastos de capital.

Durante el primer semestre del año, el 69,1 por ciento de los gastos corrientes fue ejecutado por el Ministerio de Educación, el 23,1 por ciento por el Ministerio de Salud, el

4,8 por ciento por la sede del Gobierno Regional, y lo restante por las demás unidades ejecutoras. En tanto que en los gastos de capital, el 96,6 por ciento fue efectuado por la sede del Gobierno Regional y lo restante por los Ministerios de Producción, Agricultura, Transporte, Educación y Salud.

GRÁFICO Nº 26
PARTICIPACIÓN EN EL GASTO COMPROMETIDO DEL GOBIERNO REGIONAL
(Enero – Junio)

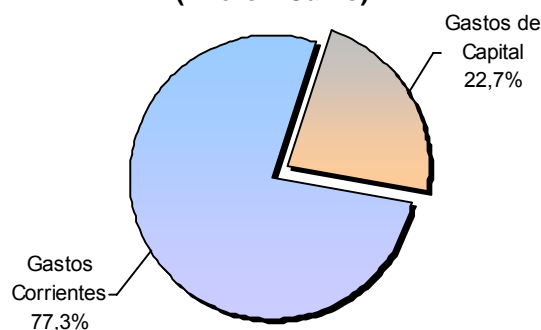

ELABORACIÓN: BCRP, Sucursal Huancayo. Departamento de Estudios Económicos

CUADRO N° 23
GASTOS COMPROMETIDOS DEL GOBIERNO REGIONAL POR UNIDAD EJECUTORA
(En miles de nuevos soles)

	JUNIO			ENERO – JUNIO		
	2 008	2 009	Var. % 1/	2 008	2 009	Var. % 1/
GASTOS CORRIENTES	46 318	48 303	1,2	272 986	290 336	1,5
Sucursal del Gobierno Regional	1 076	1 085	-2,1	6 238	13 808	111,3
M. Producción	165	176	3,9	969	1 017	0,2
M. Agricultura	631	778	19,7	4 037	4 235	0,1
M. Transporte	1 095	790	-30,0	3 679	3 659	-5,1
M. Educación	32 282	32 964	-0,9	197 152	200 488	-2,9
M. Salud	11 069	12 509	9,7	60 912	67 129	5,2
GASTOS DE CAPITAL	7 462	15 099	96,3	34 847	85 325	133,7
Sucursal del Gobierno Regional	7 114	14 290	94,9	33 591	82 458	134,3
M. Producción	172	0	-100,0	306	2	-99,4
M. Agricultura	0	17	-	6	129	1 962,6
M. Transporte	21	415	1 823,7	213	747	235,5
M. Educación	20	57	176,2	127	292	119,2
M. Salud	134	320	130,8	603	1 696	168,3
TOTAL	53 780	63 402	14,4	307 832	375 661	16,5

1/ Variación en términos reales

FUENTE: Gobierno Regional de Junín

ELABORACION: BCRP, Sucursal Huancayo. Departamento de Estudios Económicos

En el acumulado anual, los gastos del Gobierno Regional fueron financiados principalmente con Recursos Ordinarios (87,9 por ciento), seguido de Donaciones y Transferencias (5,8 por ciento), Recursos Determinados (3,3 por ciento) y Recursos Directamente Recaudados (3,0 por ciento).

Los Recursos Ordinarios aumentaron en S/. 50,0 millones (12,5 por ciento de variación real), las Donaciones y Transferencias en S/. 9,1 millones (63,8 por ciento), y los Recursos Determinados en S/. 7,5 millones (143,3 por ciento), entre los principales.

CUADRO N° 24
GASTOS COMPROMETIDOS POR FUENTE DE FINANCIAMIENTO
(En miles de nuevos soles)

	JUNIO			ENERO - JUNIO		
	2 008	2 009	Var. % 1/	2 008	2 009	Var. % 1/
Recursos Ordinarios	47 667	57 980	18,0	280 087	330 100	12,5
Recursos Direc. Recaudados	1 858	2 274	18,7	10 205	11 427	6,9
Rec. por Op. Fiscales de Crédito	0	0	-	0	0	-
Donaciones y Transferencias	2 806	2 830	-2,1	12 698	21 790	63,8
Recursos Determinados	1 449	318	-78,7	4 843	12 343	143,3
TOTAL	53 780	63 402	14,4	307 832	375 661	16,5

1/ Variación en términos reales

FUENTE: Gobierno Regional de Junín

ELABORACION: BCRP, Sucursal Huancayo. Departamento de Estudios Económicos.

Ejecución del Programa de Inversiones

En junio, las inversiones comprometidas del Gobierno Regional sumaron S/. 15,1 millones, superior en S/. 7,8 millones (101,1 por ciento) respecto a su similar de 2008, principalmente por los mayores gastos en salud, saneamiento y medio ambiente (283,9 por ciento) y transporte (111,8 por ciento),

sectores donde en conjunto se comprometieron más de S/. 12,4 millones en el mes.

Durante junio, las principales obras ejecutadas y/o comprometidas se registraron en **agropecuaria**, con la realización de estudios de pre inversión (S/. 180,0 miles); **transporte**,

con el mejoramiento de la carretera Carhuamayo (Junín) – Paucartambo – Oxapampa, en Pasco, (S/. 1,9 millones), con la construcción de la trocha carrozable Loma Pajonal – Cayash (S/. 135,1 miles), el mejoramiento de la carretera Camabari – Mazamari, en Satipo, (S/. 151,1 miles), mejoramiento y ensanche de la carretera Pomachaca – La Unión – Condorcocha (S/. 342,7 miles) y la rehabilitación de la carretera Satipo – Alto Huahuari (S/. 310,3 miles); en **medio ambiente**, con la restauración de la flora silvestre en la reserva nacional de Junín (S/. 113,7 miles); en **saneamiento**, con la ampliación y

mejoramiento de los sistemas de agua potable y alcantarillado de la ciudad de Carhuamayo (S/. 2,3 millones), en Junín (S/. 6,0 millones) y en las localidades de Pichanaki y Sangani (S/. 562,9 miles); en **educación**, con la construcción e implementación del centro de estimulación temprana en el distrito de Ricrán (S/. 403,7 miles) y el mejoramiento de aulas, laboratorios, biblioteca, SS.HH., y otros en la I.E.I. José Olaya (S/. 518,6 miles); y en **cultura y deporte**, con la sustitución del cerco perimétrico, construcción de vestidores, camerinos, SS.HH., y la instalación de malla olímpica del estadio de Satipo (S/. 77,5 miles).

CUADRO Nº 25
INVERSIÓN COMPROMETIDA DEL GOBIERNO REGIONAL, POR SECTORES
(En miles de nuevos soles)

PROYECTO	JUNIO			ENERO – JUNIO		
	2 008	2 009	Var. % 1/	2 008	2 009	Var. % 1/
Administración y Planeamiento	11	177	1 401,4	146	667	336,5
P., Gest. y Reserva de Contingencia	11	177	1 401,4	146	667	336,5
Deuda Pública	0	0	-	0	0	-
Agraria	530	203	-62,9	2 835	847	-71,5
Protección y Previsión Social	0	55	-	0	78	-
Defensa y Seguridad Nacional	0	13	-	0	1 408	-
Defensa y Seguridad Nacional	0	0	-	0	1 299	-
Orden Público y Seguridad	0	13	-	0	109	-
Educación y Cultura	1 907	1 836	-6,5	2 746	6 954	141,7
Educación	1 907	1 759	-10,5	2 746	6 876	139,0
Cultura y Deporte	0	78	-	0	78	-
Energía y Recurso Minerales	652	101	-85,0	943	1 164	17,9
Energía	652	85	-87,3	943	1 079	9,3
Minería	0	16	-	0	85	-
Trabajo	0	11	-	0	75	-
Industria, Comercio y Servicios	236	277	14,0	660	1 110	60,7
Industria	87	0	-100,0	218	0	-100,0
Comercio	0	85	-	0	514	-
Servicio	149	192	25,2	441	597	29,0
Salud y Saneamiento	2 354	9 314	283,9	9 500	57 903	481,8
Salud	1 978	351	-82,8	2 557	1 900	-29,1
Medio Ambiente	12	150	1 098,6	12	16 710	130 809,5
Saneamiento	364	8 813	2 250,9	6 930	39 293	441,1
Transportes	1 425	3 109	111,8	3 413	15 091	322,1
Pesca	170	0	-100,0	300	2	-99,4
TOTAL DE INVERSIONES	7 284	15 095	101,1	20 542	85 298	296,3

1/ Variación en términos reales

FUENTE: Gobierno Regional de Junín

ELABORACIÓN: BCRP, Sucursal Huancayo. Departamento de Estudios Económicos

4.3. Gobierno Local

Los ingresos de la Municipalidad Provincial de Huancayo sumaron S/. 4,4 millones, mayor en S/. 767 miles (17,5 por ciento), respecto de

junio de 2008, por las mayores captaciones por impuestos y contribuciones; no obstante que se

redujera la venta de bienes y servicios y de las donaciones y transferencias por FONCOMUN.

Entre enero y junio, los ingresos sumaron S/. 43,5 millones, mayor en S/. 2,9 millones (2,3

por ciento) de lo registrado en similar periodo de 2008, como efecto de la mayor transferencia de los saldos no ejecutados en el año fiscal anterior.

CUADRO N° 26
MUNICIPALIDAD PROVINCIAL DE HUANCAYO: INGRESOS
(En miles de nuevos soles)

	JUNIO			ENERO – JUNIO		
	2 008	2 009	Var. % 1/	2 008	2 009	Var. % 1/
Impuestos y Contribuciones	822	1 739	105,3	6 010	6 775	9,4
Contribuciones Sociales	5	5	-11,3	40	45	9,5
Venta de Bienes y Servicios	563	469	-19,1	5 473	5 215	-7,5
Donaciones y Transferencias	1 965	1 797	-11,3	11 467	10 919	-7,6
FONCOMUN	1 858	1 650	-13,8	10 689	9 212	-16,4
Otros Donaciones y Transf.	106	146	33,5	778	1 707	112,9
Otros Ingresos	284	396	35,3	2 274	2 416	3,1
Saldos de Balance	0	0	-	15 353	18 161	14,8
TOTAL	3 639	4 407	17,5	40 616	43 531	2,3

1/ Variaciones en términos reales

FUENTE: Municipalidad Provincial de Huancayo

ELABORACIÓN: BCRP, Sucursal Huancayo. Dep. de Estudios Económicos

En el mes, los gastos efectuados por la Municipalidad de Huancayo alcanzaron S/. 4,5 millones, inferior en S/. 5 miles (3,1 por ciento), ante los menores gastos de capital (31,7 por ciento), por menores inversiones en S/. 649 miles (31,5 por ciento). Los gastos corrientes aumentaron en S/. 648 miles (25,0

por ciento), principalmente por la compra de bienes y servicios.

Entre enero y junio, los gastos totalizaron S/. 24,4 millones, superior en S/. 4,2 millones (15,4 por ciento), ante las mayores inversiones comprometidas que aumentaron en S/. 2,3 millones (35,5 por ciento).

CUADRO N° 27
MUNICIPALIDAD PROVINCIAL DE HUANCAYO: GASTOS
(En miles de nuevos soles)

	JUNIO			ENERO – JUNIO		
	2 008	2 009	Var. % 1/	2 008	2 009	Var. % 1/
GASTOS CORRIENTES	2 251	2 898	25,0	14 379	16 330	8,4
Personal y Obligaciones Sociales	676	817	17,3	5 210	5 434	-0,4
Pensiones y Otras Prest. Sociales	282	410	40,8	2 311	2 414	-0,3
Bienes y Servicios	1 199	1 514	22,6	6 262	7 524	14,7
Donaciones y Transferencias	0	96	-	0	624	-
Otros Gastos Corrientes	93	61	-36,7	595	334	-46,5
GASTOS DE CAPITAL	2 210	1 556	-31,7	5 575	7 819	33,9
Adq. de Activos No Financieros	2 205	1 556	-31,5	5 509	7 819	35,5
Adquisición de Activos Financieros	0	0	-	0	0	-
Otros Gastos de Capital	5	0	-100,0	66	0	-100,0
SERVICIOS DE LA DEUDA	31	32	0,2	184	201	4,5
TOTAL	4 491	4 487	-3,1	20 137	24 350	15,4

1/ Variaciones en términos reales

FUENTE: Municipalidad Provincial de Huancayo

ELABORACIÓN: BCRP, Sucursal Huancayo. Departamento de Estudios Económicos.

4.4. Beneficencias Públicas

Los ingresos de la Sociedad de Beneficencia de Huancayo sumaron en junio S/. 530 miles, inferior en S/. 86 miles (16,5 por ciento), como resultado de menores recaudos por venta de medicamentos y por servicios funerarios, contrarrestado parcialmente por mayores ingresos procedentes del juego de lotería La Tinka.

Entre enero y junio, sumó S/. 8,2 millones, menor en S/. 0,5 miles (4,5 por ciento en términos reales), debido a menores captaciones por venta de medicamentos, atención médica y servicios funerarios, así como por menores donaciones y transferencias y saldos de Balance del año anterior.

CUADRO N° 28
SOCIEDAD DE BENEFICENCIA DE HUANCAYO: INGRESOS
(En miles de nuevos soles)

	JUNIO			ENERO - JUNIO		
	2 008	2 009	Var. % 1/	2 008	2 009	Var. % 1/
VENTA DE BIENES Y SERVICIOS	439	321	-29,1	2 399	2 095	-16,7
Venta de Bienes	0	133	31 614,5	12	969	7 444,2
Derechos y Tasas Administrativos	0	3	-	0	27	-
Venta de Servicios	439	185	-59,2	2 387	1 098	-56,1
DONACIONES Y TRANSFERENCIAS	0	0	-	17	7	-58,9
OTROS INGRESOS	177	209	15,0	1 174	1 820	47,9
Rentas de la Propiedad	30	3	-90,0	130	75	-45,4
Juegos de Lotería y Similares	147	205	35,5	991	1 732	66,8
Otros Ingresos Diversos	0	1	-	53	13	-76,1
VENTA DE ACT. NO FINANCIEROS	0	0	-	0	0	-
SALDOS DE BALANCE	0	0	-	4 589	4 258	-11,4
TOTAL	616	530	-16,5	8 180	8 180	-4,5

1/ Variaciones en términos reales

FUENTE: Sociedad de Beneficencia de Huancayo

ELABORACIÓN: BCRP, Sucursal Huancayo. Departamento de Estudios Económicos

Los gastos en el mes sumaron S/. 534 miles, superior en S/. 145 miles (33,2 por ciento) respecto de junio de 2008, ante los mayores gastos corrientes, por pago a trabajadores y compra de bienes y servicios.

Entre enero y junio, los gastos sumaron S/. 3,2 millones, menor en S/. 673 miles (21,2 por ciento) por la reducción de los gastos corrientes en compra de bienes y servicios.

CUADRO N° 29
SOCIEDAD DE BENEFICENCIA DE HUANCAYO: GASTOS
(En miles de nuevos soles)

	JUNIO			ENERO - JUNIO		
	2 008	2 009	Var. % 1/	2 008	2 009	Var. % 1/
GASTOS CORRIENTES	389	515	28,6	3 709	3 022	-22,2
Personal y Obligaciones Sociales	170	197	12,7	1 074	1 106	-1,8
Pensiones y Otras Prest. Sociales	0	25	-	0	252	-
Bienes y Servicios	218	275	22,6	2 526	1 622	-38,7
Otros Gastos Corrientes	1	18	1 088,8	109	42	-63,4
GASTOS DE CAPITAL	0	18	-	140	154	5,3
Adquisición de Act. No Financieros	0	18	-	114	154	28,7
Otros Gastos de Capital	0	0	-	25	0	-100,0
TOTAL	389	534	33,2	3 849	3 176	-21,2

1/ Variaciones en términos reales

FUENTE: Sociedad de Beneficencia de Huancayo

ELABORACIÓN: BCRP, Sucursal Huancayo. Departamento de Estudios Económicos.

4.5. Proyectos Especiales

El gasto ejecutado por el Proyecto Especial Pichis Palcazu (PEPP) sumó S/. 424 miles, inferior en S/. 2,3 millones (84,9 por ciento) respecto de junio de 2008, debido a que en el 2008 se efectuaron mayores obras (efecto base), principalmente en encauzamiento de ríos y por gestión de proyectos, además de un menor presupuesto para el 2009.

Entre enero y junio, los gastos sumaron S/. 1,8 millones, menor en S/. 3,9 millones (69,8 por ciento) de su similar de 2008, como efecto de menores obras por gestión de proyectos, encauzamiento de ríos, aprovechamiento del medio ambiente rural, construcción de caminos rurales y estudios de pre inversión.

CUADRO Nº 30
PROYECTO ESPECIAL PICHIS - PALCAZU: GASTOS POR TIPO DE ACTIVIDAD
(En miles de nuevos soles)

	JUNIO			ENERO – JUNIO		
	2 008	2 009	Var. % 1/	2 008	2 009	Var. % 1/
Gestión de proyectos	193	149	-25,1	1 731	957	-47,2
Encauzamiento de ríos y defensa ribereña	1 657	127	-92,6	1 952	127	-93,8
Infraestructura y aprov. hidroagrícola	0	0	-	0	0	-
Aprovechamiento del medio ambiente rural	59	0	-100,0	242	0	-100,0
Promoción de acciones turísticas	0	0	-	0	0	-
Apoyo al pequeño productor rural	206	148	-30,0	678	722	1,6
Control de desbordos y recup. de valles	0	0	-	0	0	-
Infraest. y generación de energía eléctrica	0	0	-	0	0	-
Construcción y mejoramiento de carreteras	0	0	-	0	0	-
Construcción de caminos rurales.	134	0	-100,0	238	0	-100,0
Rehab. Reconstrucción fenómeno El Niño	0	0	-	0	0	-
Rehab. y mantenimiento de caminos rurales	0	0	-	0	0	-
Puente carrozable Galicia	471	0	-100,0	471	0	-100,0
Puente carrozable Gallinacito	0	0	-	0	0	-
Puente carrozable Palmaz	0	0	-	0	0	-
Puente carrozable Shimiari	0	0	-	0	0	-
Puente carrozable Tocon	0	0	-	0	0	-
Puente carrozable Tambo Largo	0	0	-	0	0	-
Puente carrozable Jergón	0	0	-	0	0	-
Estudios de pre – inversión	0	0	-	407	4	-99,2
Vivienda, construcción y saneamiento	0	0	-	0	0	-
TOTAL	2 720	424	-84,9	5 719	1 810	-69,8

1/ Variaciones en términos reales

FUENTE: Proyecto Especial Pichis - Palcazu.

ELABORACIÓN: BCRP, Sucursal Huancayo. Departamento de Estudios Económicos.

V. MONEDA Y CRÉDITO

5.1. Depósitos del Sistema Financiero

Los saldos depositados en el sistema financiero totalizaron S/. 1 099,3 millones, superior en S/. 288,1 millones (31,5 por ciento en términos reales) que los saldos de junio de 2008. Dicho crecimiento se explicó por las captaciones en las empresas bancarias (S/. 760,6 millones), ampliándose en 39,1 por ciento, seguido de las entidades micro financieras (S/. 338,7 millones), con un incremento de 17,1 por ciento.

El incremento por el ámbito bancario se debe a la instalación de nuevas agencias, principalmente en la ciudad de Huancayo. En el sistema regional se sumó 94 oficinas, entre agencias o en convenio con el Banco de la Nación, significando un incremento de 31 nuevas oficinas respecto de junio de 2008, siendo 17 en el sistema bancario: Banco Crédito (4 oficinas), Interbank, Continental, Mi Banco y Financiera TFC (cada una con 2 oficinas), Banco Financiero (5 oficinas).

Además de la mayor cobertura de mercado, influyó el incremento en la actividad interanual de comercio y servicios, como es el caso de la instalación de un supermercado en Huancayo a mediados de 2008, la puesta en marcha de un moderno centro comercial a fines de 2008 y en mayo pasado, la apertura de la tienda Oechsle, la primera del país.

El incremento en las micro financieras, se asoció a la oferta de atractivas tasas de interés, así como también a la instalación de nuevas empresas u oficinas, registrándose en mayo pasado, el ingreso oficial de la Caja Rural Credinka en la ciudad de Huancayo, Caja Arequipa en La Oroya, la Caja Piura en

Chupaca y, aunque sin captar depósitos, de Edpyme Proempresa en la ciudad de Huancayo, cada una con una agencia, por lo que se espera se registren mayores captaciones en los siguientes meses. Además de ello, se tiene que respecto de junio de 2008, la apertura de nuevas oficinas por la Caja Huancayo (2 oficinas), y la Caja Rural Profinanzas (5 oficinas), entre agencias financieras o en convenio con el Banco de la Nación, y a pesar que las Edpymes no captan depósitos, se tiene el incremento de una oficina por Edpyme Confianza, y de dos por Edpyme Raíz, con lo cual se registra el ingreso total de 14 nuevas oficinas.

**CUADRO Nº 31
DEPÓSITOS DEL SISTEMA FINANCIERO
(Saldos en miles de nuevos soles)**

	JUNIO		
	2 008	2 009	Var. % 1/
Empresas Bancarias	530 622	760 574	39,1
Instituciones de Microfinanzas	280 541	338 686	17,1
Cajas Municipales	272 039	326 799	16,6
Cajas Rurales	8 502	11 887	35,7
TOTAL	811 163	1 099 261	31,5
En M/N	558 386	731 608	27,1
En M/E	252 777	367 653	41,1

1/ Variación en valores reales

FUENTE: Superintendencia de Banca y Seguros (SBS)

ELABORACIÓN: BCRP, Sucursal Huancayo. Departamento de Estudios Económicos

Los depósitos reales en moneda nacional y extranjera crecieron en 27,1 y 41,1 por ciento, respectivamente. Con este resultado, el ratio

de dolarización en los depósitos fue de 33,4 por ciento, superior en 2,3 puntos porcentuales respecto de junio de 2008.

**GRÁFICO Nº 27
DEPÓSITOS DEL SISTEMA FINANCIERO POR TIPO DE MONEDA
(En variaciones porcentuales reales 1/)**

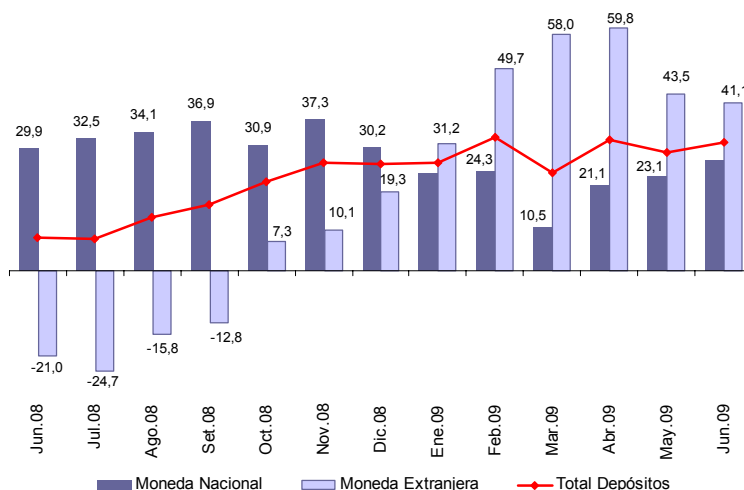

1/ Respecto a similar mes del año anterior.

ELABORACIÓN: BCRP, Sucursal Huancayo. Departamento de Estudios Económicos.

Los depósitos a plazo representaron el 52,6 por ciento del total de captaciones realizadas, en tanto que el mayor crecimiento real se registró en los depósitos a la vista (61,6 por ciento) respecto de su similar de junio de 2008.

CUADRO Nº 32
EVOLUCIÓN SEGÚN TIPO DE DEPÓSITOS
(Saldos en miles de nuevos soles)

	JUNIO		
	2 008	2 009	Var. % 1/
Depósitos a la Vista	101 992	169 893	61,6
Depósitos en Ahorro	300 229	351 445	13,6
Depósitos a Plazo	408 942	577 923	37,1
TOTAL	811 163	1 099 261	31,5

1/ Variación en valores reales

FUENTE: Superintendencia de Banca y Seguros (SBS)

ELABORACIÓN: BCRP, Sucursal Huancayo. Dpto. de Estudios Económicos

En el total de depósitos, según entidades, destacó la participación de la Caja Huancayo (29,7 por ciento), seguido del Banco de Crédito (29,3 por ciento); en tanto que la menor participación recayó en la Caja Rural Credinka (0,005 por ciento).

CUADRO Nº 33
PARTICIPACIÓN PORCENTUAL EN LOS DEPÓSITOS

	JUNIO		
	Miles de S/.	Mes	Acumulado
CMAC Huancayo	326 290	29,7	29,7
Crédito	322 409	29,3	59,0
Continental	142 695	13,0	72,0
Interbank	126 326	11,5	83,5
Scotiabank	99 837	9,1	92,6
Mi Banco	35 634	3,2	95,8
CrediScotia	19 504	1,8	97,6
Profinanzas	11 833	1,1	98,7
Financiero	10 620	1,0	99,6
Azteca del Perú	3 550	0,3	99,95
CMAC Arequipa	510	0,05	99,995
Credinka	54	0,005	100,0
TOTAL	1 099 261	100,0	

FUENTE: Superintendencia de Banca y Seguros (SBS)

ELABORACIÓN: BCRP, Sucursal Huancayo. Departamento de Estudios Económicos.

5.2. Crédito del Sistema Financiero

El crédito del sistema financiero regional ascendió a S/. 1 559,2 millones, superior en S/. 368,4 millones (27,1 por ciento) respecto de junio de 2008, sustentado por los mayores créditos en las empresas bancarias, que otorgaron S/. 1 018,3 millones, significando un incremento de 30,5 por ciento, seguido de las entidades micro financieras, que otorgaron S/. 540,9 millones, con un incremento de 21,0 por ciento. La expansión de los saldos prestados por las empresas bancarias, que

superan en más de S/. 477,4 millones a lo otorgado por las micro financieras, se explica por la mayor cobertura de mercado, que se acentuó aún más en los cinco últimos meses (desde febrero), contribuyendo además la puesta en marcha de un moderno centro comercial a fines de 2008 en la ciudad de Huancayo. Los mayores préstamos se destinaron a las empresas y principalmente a Pymes, a créditos comerciales, de consumo, vehiculares y por arrendamiento financiero

(leasing), siendo este último uno de los más demandados, además de la vigencia de los préstamos vía convenios con empresas mineras, empresas asociadas a la minería y construcción, así como con entidades públicas de salud y educación, principalmente. En las entidades micro financieras, el incremento se fundamentó también por su mayor cobertura geográfica respecto de junio de 2008.

Los préstamos en moneda nacional crecieron en 41,4 por ciento, y en moneda extranjera se redujeron en 11,0 por ciento. Con este resultado, el ratio de dolarización alcanzó 19,2 por ciento, inferior en 8,2 puntos porcentuales respecto de su similar de junio de 2008.

CUADRO Nº 34
CRÉDITO DEL SISTEMA FINANCIERO
(Saldos en miles de nuevos soles)

	JUNIO		
	2 008	2 009	Var. % 1/
Empresas Bancarias	756 972	1 018 306	30,5
Instituciones de Microfinanzas	433 837	540 934	21,0
Cajas Municipales	260 029	287 478	7,3
Cajas Rurales	26 556	49 678	81,5
Edpymes	147 252	202 330	33,3
Financieras		1 448	-
TOTAL	1 190 810	1 559 240	27,1
En M/N	864 449	1 259 810	41,4
En M/E	326 361	299 430	-11,0

1/ Variación en valores reales

FUENTE: Superintendencia de Banca y Seguros (SBS)

ELABORACIÓN: BCRP, Sucursal Huancayo. Departamento de Estudios Económicos

GRÁFICO Nº 28
CRÉDITOS DEL SISTEMA FINANCIERO POR TIPO DE MONEDA
(Variaciones porcentuales reales 1/)

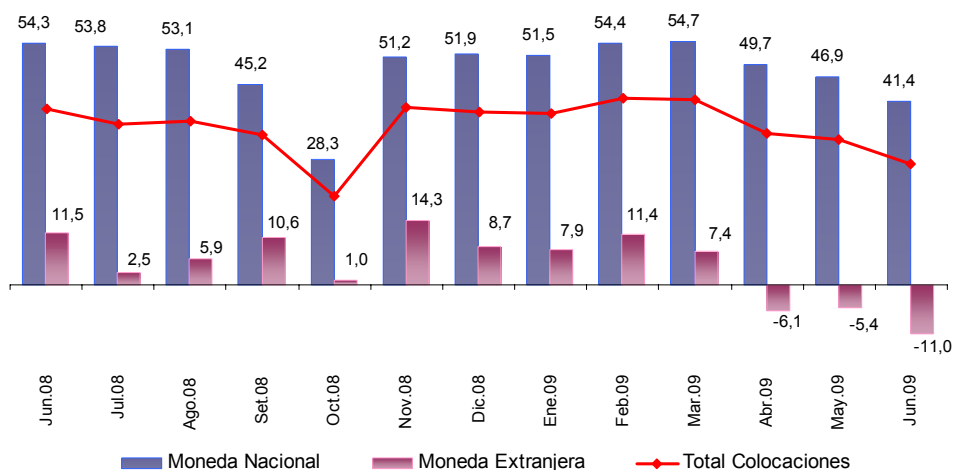

1/ Respecto a similar mes del año anterior.

ELABORACIÓN: BCRP, Sucursal Huancayo. Departamento de Estudios Económicos.

En el mes, los mayores saldos colocados correspondieron a créditos a micro empresas –

MES (32,9 por ciento del total) y créditos comerciales (31,2 por ciento).

**CUADRO Nº 35
CRÉDITOS DEL SISTEMA FINANCIERO POR TIPO 1/
(Saldos en miles de nuevos soles)**

	Var. % 2/	Part. %
	Jun.09 / Jun.08	Junio 2009
Créditos Comerciales	31,8	31,2
Créditos Consumo	37,1	27,6
Créditos Hipotecarios	26,4	8,3
Créditos MES	16,7	32,9
TOTAL	27,1	100

1/ Sólo considera principales tipos de créditos

2/ Variación en valores reales

FUENTE: Superintendencia de Banca y Seguros (SBS)

ELABORACIÓN: BCRP, Sucursal Huancayo. Dpto. de Estudios Económicos.

En el total de créditos, según entidades, destacó la participación del Banco de Crédito (21,6 por ciento), seguido de la Caja Municipal de Huancayo (18,3 por ciento), en tanto que la menor participación recayó en la Caja Rural Credinka (0,03 por ciento).

**CUADRO Nº 36
PARTICIPACIÓN PORCENTUAL EN LOS CRÉDITOS**

	JUNIO		
	Miles de S/.	Mes	Acumulado
Crédito	336 035	21,6	21,6
CMAC Huancayo	285 641	18,3	39,9
Continental	259 959	16,7	56,5
Mi Banco	166 130	10,7	67,2
Edpyme Confianza	146 948	9,4	76,6
Interbank	89 256	5,7	82,3
Scotiabank	73 464	4,7	87,1
CrediScotia	52 432	3,4	90,4
Profinanzas	49 201	3,2	93,6
Edpyme Raíz	46 961	3,0	96,6
Financiero	39 540	2,5	99,1
Edpyme Efectiva	7 702	0,5	99,6
CMAC Arequipa	1 837	0,12	99,7
Azteca del Perú	1 489	0,10	99,8
Financiera TFC	1 448	0,09	99,9
Edpyme Proempresa	720	0,05	99,97
Credinka	477	0,03	100
TOTAL	1 559 240	100,0	

FUENTE: Superintendencia de Banca y Seguros (SBS)

ELABORACIÓN: BCRP, Sucursal Huancayo. Departamento de Estudios Económicos

Al mes de junio, los saldos colocados (créditos), superan a las captaciones (depósitos) en S/. 460,0 millones, con lo cual el ratio de intermediación financiera regional (colocaciones/captaciones) fue de 1,42 puntos, reduciéndose en 0,04 puntos porcentuales respecto al mes anterior (1,46).

GRÁFICO Nº 29
DEPÓSITOS Y COLOCACIONES DEL SISTEMA FINANCIERO
(En miles de nuevos soles)

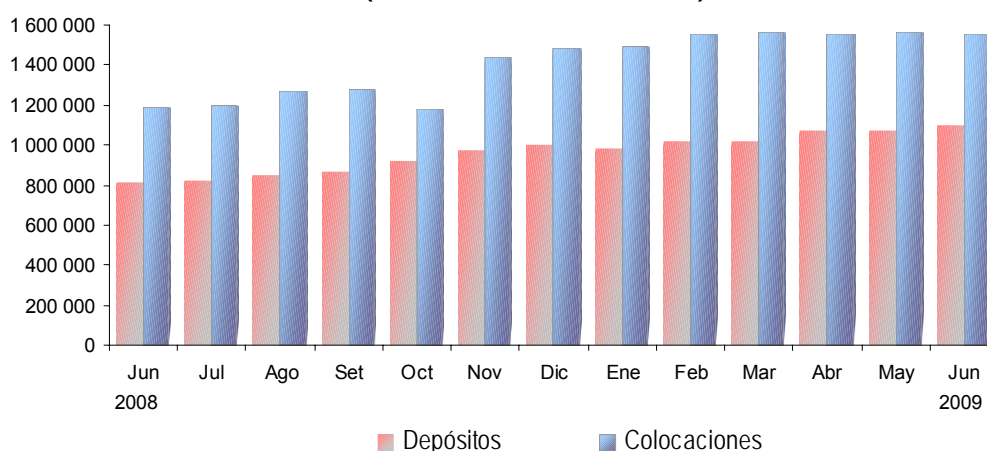

ELABORACIÓN: BCRP, Sucursal Huancayo. Departamento de Estudios Económicos

La cartera atrasada al finalizar el mes fue de 2,8 por ciento, mayor en 0,6 puntos porcentuales respecto de su similar de junio de 2008. La morosidad en moneda nacional no varió, en tanto que en moneda

extranjera se incrementó en 0,8 puntos porcentuales. El mayor ratio de morosidad se observó en las entidades de micro financieras, con 4,8 por ciento.

CUADRO Nº 37
MOROSIDAD EN EL SISTEMA FINANCIERO 1/
(En porcentaje de las colocaciones brutas)

	JUNIO		Variación
	2 008	2 009	
Empresas Bancarias	1,1	1,7	0,6
Instituciones de Microfinanzas	4,2	4,8	0,6
Credinka		0,0	-
Profinanzas	2,7	3,2	0,5
CMAC Huancayo	5,0	5,1	0,1
CMAC Arequipa		0,0	-
CMAC Piura		0,0	-
Financiera TFC	0,0	0,0	-
Edpyme Confianza	4,0	4,4	0,4
Edpyme Raíz	9,0	5,3	-3,7
Edpyme Efectiva	5,3	11,1	5,8
Edpyme Proempresa		0,0	-
TOTAL	2,2	2,8	0,6
En M/N	2,6	2,6	0,0
En M/E	2,0	2,8	0,8

1/ Cartera pesada = (créditos vencidos + créditos en cobranza judicial) / colocaciones brutas

FUENTE: Instituciones Financieras

ELABORACIÓN: BCRP, Sucursal Huancayo. Departamento de Estudios Económicos

5.3. Crédito al Sector Micro Financiero

En enero pasado, el Banco de Trabajo al convertirse en Financiera CrediScotia, orientó como mercado objetivo el de micro créditos,

sumándose a ello en mayo el ingreso de 4 nuevas entidades al sector micro financiero (Caja Rural Credinka, Caja Arequipa, Caja

Piura y Edpyme Proempresa). Debido a ello, en junio, el crédito otorgado al sector micro financiero (créditos MES, de consumo, comercial e hipotecario) totalizó S/. 751,8 millones, lo que representa un incremento de

S/. 178,4 millones (27,2 por ciento de variación real) respecto a junio de 2008. Los créditos fueron canalizados principalmente por la Caja Huancayo, seguido de Mi Banco y Edpyme Confianza.

CUADRO N° 38
CRÉDITO OTORGADO AL SECTOR MICRO FINANCIERO
(Saldos en miles de nuevos soles)

INSTITUCIONES	JUNIO		
	2 008	2 009	Var. % 1/
Instituciones Financieras	573 411	751 836	27,2
CMAC Huancayo	260 029	285 641	6,6
Mi Banco	100 437	166 130	60,5
Edpyme Confianza	109 603	146 948	30,1
CrediScotia	43 531	52 432	16,9
Profinanzas	26 556	49 201	79,8
Edpyme Raíz	32 636	46 961	39,6
CMAC Arequipa		1 837	-
Banco Azteca	620	1 489	133,2
Edpyme Proempresa		720	-
Credinka		477	-
TOTAL	573 411	751 836	27,2

1/ Variación en valores reales.

FUENTE: Superintendencia de Banca y Seguros (SBS)

ELABORACIÓN: BCRP, Sucursal Huancayo. Departamento de Estudios Económicos

VI. INFORMACIÓN ESTADÍSTICA MENSUAL

ANEXO 1

JUNÍN: PRODUCCIÓN AGROPECUARIA
(T.M.)

CULTIVOS	2 008								2 009						CULTIVOS	
	ENE - JUN	JUN	JUL	AGO	SET	OCT	NOV	DIC	ENE	FEB	MAR	ABR	MAY	JUN		ENE - JUN
TOTAL AGRÍCOLA	1 301 386	249 330	159 952	115 396	103 401	113 070	125 288	134 098	149 137	162 891	220 462	288 618	297 719	254 747	1 373 574	TOTAL AGRÍCOLA
Consumo Humano	894 442	177 365	106 840	70 978	61 486	69 411	78 724	86 118	98 316	108 217	154 113	204 256	210 107	178 174	953 184	Consumo Humano
Alcachofa	4 496	593	479	496	547	591	666	688	727	614	678	724	719	607	4 069	Alcachofa
Arroz Cáscara	5 928	959	276	86	66	73	116	130	152	531	896	1 447	1 697	1 126	5 849	Arroz Cáscara
Arveja Grano Verde	18 433	2 089	1 753	1 986	1 759	1 332	983	1 404	2 174	2 874	4 348	4 339	2 630	1 155	17 520	Arveja Grano Verde
Cebada Grano	10 158	9 062	7 038	1 026	280	0	0	0	0	0	0	0	0	1 494	13 553	Cebada Grano
Cebolla	17 943	3 014	2 288	2 034	1 860	1 538	1 545	1 650	1 717	1 726	2 134	2 563	2 384	2 170	12 694	Cebolla
Espinaca	4 057	664	531	739	563	448	507	784	858	948	1 102	778	1 025	923	5 633	Espinaca
Frejol Grano Seco	1 945	577	816	870	114	142	66	175	222	137	219	415	609	593	2 193	Frejol Grano Seco
Haba Grano Verde	14 155	341	214	160	371	424	625	582	923	1 552	2 992	4 918	2 131	338	12 854	Haba Grano Verde
Maca	861	679	801	785	1 010	0	0	0	0	0	0	0	95	771	866	Maca
Maíz Amiláceo	10 914	5 368	1 055	278	0	0	0	0	0	0	0	445	6 707	7 437	14 588	Maíz Amiláceo
Maíz Choclo	66 224	405	0	36	241	307	396	655	2 806	10 065	17 788	32 734	10 326	514	74 233	Maíz Choclo
Mandarina Tangerina	26 075	7 856	7 066	5 097	1 115	222	53	72	621	754	2 950	5 794	6 878	5 189	22 186	Mandarina Tangerina
Mashua	6 323	2 695	163	101	0	0	0	0	0	0	67	635	3 246	2 282	6 230	Mashua
Naranja	92 574	16 910	13 282	13 780	11 676	13 624	16 340	16 213	18 091	14 742	14 749	16 099	19 915	17 697	101 292	Naranja
Oca	6 224	2 277	364	152	0	0	0	0	0	0	51	713	3 156	1 956	5 875	Oca
Olluco	14 528	4 114	1 108	388	0	0	0	94	461	1 010	1 654	2 803	5 017	4 117	15 062	Olluco
Patto	10 072	511	436	205	562	1 917	3 438	3 320	3 323	1 888	2 490	2 032	1 694	487	11 914	Patto
Papa	306 955	64 850	23 284	6 714	1 463	2 837	5 895	13 347	21 756	31 123	53 574	74 723	83 710	63 696	328 582	Papa
Papaya	3 295	577	533	522	708	884	856	717	554	486	502	532	604	560	3 238	Papaya
Piña	54 942	7 666	7 867	8 671	12 666	16 730	19 450	17 258	13 843	9 451	11 808	12 104	10 673	9 181	67 060	Piña
Plátano	80 764	15 539	15 004	12 605	13 145	14 283	13 972	13 524	13 723	11 135	13 140	15 646	16 196	14 538	84 378	Plátano
Quinoa	832	611	306	8	0	0	0	0	0	0	0	0	165	842	1 006	Quinoa
Tangelo	32 514	6 526	4 333	2 215	1 101	671	400	933	2 072	2 879	5 888	7 979	9 468	5 301	33 588	Tangelo
Trigo	5 935	5 129	4 247	53	17	0	0	0	0	0	0	0	930	6 775	7 705	Trigo
Yuca	22 804	3 783	3 880	3 897	4 819	6 253	6 739	6 636	5 280	4 933	4 068	4 301	4 271	4 220	27 072	Yuca
Zanahoria	38 869	6 481	5 173	4 300	3 906	3 510	5 540	4 366	4 953	6 218	7 287	6 132	5 942	5 299	35 832	Zanahoria
Otros C. Humano	36 624	8 090	4 593	3 777	3 409	3 624	3 138	3 574	4 061	5 153	5 730	6 401	8 426	8 340	38 111	Otros Consumo Humano
Consumo Industrial	80 098	20 365	11 486	4 934	1 237	622	355	447	1 636	4 079	8 819	16 252	20 814	17 147	68 747	Consumo Industrial
Achiote	10	10	29	42	40	24	1	0	0	0	0	0	0	3	3	Achiote
Algodón	0	0	0	0	0	0	0	0	0	0	0	0	0	0	0	Algodón
Cacao	2 603	768	659	280	162	158	98	96	92	179	333	467	644	747	2 461	Cacao
Café	67 224	19 391	10 573	3 992	264	0	0	0	104	1 323	5 394	13 374	19 456	16 208	55 860	Café
Maíz A. Duro	10 225	196	222	578	733	437	253	350	1 422	2 577	3 092	2 411	714	188	10 404	Maíz A. Duro
Soya	37	0	2	42	39	2	3	0	18	0	0	0	0	0	18	Soya
Tabaco	0	0	0	0	0	0	0	0	0	0	0	0	0	0	0	Tabaco
Consumo Animal	326 846	51 600	41 627	39 484	40 678	43 037	46 209	47 533	49 184	50 595	57 530	68 109	66 798	59 427	351 644	Consumo Animal
Alfalfa	39 161	5 472	4 862	4 755	4 855	5 400	5 871	6 300	7 174	7 778	8 029	7 867	7 365	6 317	44 531	Alfalfa
Avena Forrajera	46 311	9 095	1 975	1 216	1 393	1 316	1 415	1 489	1 145	1 493	6 445	16 684	17 454	14 429	57 648	Avena Forrajera
Cebada Forrajera	12 392	1 689	1 170	1 194	1 364	1 817	1 548	1 414	1 014	674	1 021	2 755	2 939	1 908	10 309	Cebada Forrajera
Dactiles	7 035	1 102	1 061	1 051	1 066	1 091	1 136	1 158	1 198	1 223	1 255	1 263	1 198	1 151	7 289	Dactiles
Kudzu	9 184	1 439	1 383	1 317	1 262	1 322	1 350	1 412	1 471	1 483	1 498	1 490	1 457	1 408	8 807	Kudzu
Pasto Braquearia	69 277	11 145	10 793	10 428	10 369	10 651	11 024	11 445	11 725	11 839	11 862	11 819	11 289	9 992	68 525	Pasto Braquearia
Pasto Elefante	64 231	10 179	9 663	9 260	9 167	9 514	10 017	10 366	10 524	10 738	10 785	10 798	10 607	10 332	63 783	Pasto Elefante
Rye Grass	64 603	9 389	8 808	8 476	9 172	9 906	10 777	11 298	11 974	12 362	13 414	12 382	11 311	11 006	72 448	Rye Grass
Trebol	14 753	2 091	1 912	1 788	2 030	2 021	3 071	2 652	2 959	3 006	3 223	3 053	3 179	2 885	18 303	Trebol
TOTAL PECUARIO	22 855,1	3 673,4	3 556,5	3 402,8	3 291,4	3 580,0	3 450,9	3 547,0	3 513,4	3 674,5	4 004,2	4 220,3	4 133,3	3 750,9	23 296,7	TOTAL PECUARIO
Carne 1/	9 507,1	1 580,8	1 529,1	1 455,5	1 475,9	1 477,2	1 490,6	1 547,7	1 337,5	1 303,2	1 342,4	1 390,3	1 365,9	1 459,6	8 198,9	Carne 1/
Carne de Alpaca	48,5	7,0	5,3	4,5	4,9	5,3	5,6	6,2	7,0	4,5	4,5	7,9	8,7	8,6	41,4	Carne de Alpaca
Carne de Ave	4 087,3	697,4	686,5	661,6	647,9	665,0	674,0	699,3	592,1	554,5	536,5	534,0	497,0	559,6	3 273,5	Carne de Ave
Carne de Llama	46,3	6,5	6,1	5,7	5,8	5,6	6,4	6,1	6,2	5,3	5,6	9,4	8,7	9,4	44,6	Carne de Llama
Carne de Ovinio	1 373,3	214,5	198,8	181,7	186,6	190,9	181,1	190,9	148,7	144,0	177,8	173,9	172,0	179,2	995,5	Carne de Ovinio
Carne de Porcino	1 151,5	192,5	190,5	186,0	187,1	186,0	187,4	200,0	190,7	189,1	189,8	195,1	178,3	203,3	1 146,2	Carne de Porcino
Carne de Vacuno	2 792,1	461,7	440,8	414,3	441,5	423,1	434,7	443,6	391,8	404,8	427,3	468,8	499,9	498,3	2 690,8	Carne de Vacuno
Carne de Caprino	8,1	1,2	1,2	1,7	2,0	1,2	1,4	1,6	1,0	1,0	1,0	1,4	1,3	1,2	6,9	Carne de Caprino
Leche	12 172,4	2 041,3	1 953,4	1 905,3	1 770,8	2 037,3	1 849,4	1 934,8	2 025,5	1 847,5	2 242,7	2 671,6	2 606,7	2 232,3	13 626,3	Leche
Huevos	258,8	51,3	51,1	42,0	44,7	58,2	56,2	61,5	53,6	56,9	54,1	54,3	55,7	59,0	333,6	Huevos
Lana de Ovinio	873,9	0,0	22,9	0,0	0,0	0,0	0,0	0,0	86,2	431,1	322,7	103,6	104,7	0,0	1 048,3	Lana de Ovinio
Fibra	42,9	0,0	0,0	0,0	0,0	7,3	54,7	3,1	10,7	35,8	42,3	0,5	0,3	0,0	89,6	Fibra
Fibra de Alpaca	23,9	0,0	0,0	0,0	0,0	5,3	38,0	3,1	7,1	24,8	26,2	0,0	0,0	0,0	58,1	Fibra de Alpaca
Fibra de Llama	19,0	0,0	0,0	0,0	0,0	2,0	16,7	0,0	3,6	11,0	16,1	0,5	0,3	0,0	31,5	Fibra de Llama

1/ Peso Neto, no de animales en pie
FUENTE: Dirección Regional de Agricultura - Junín
ELABORACIÓN: BCRP. Sucursal Huancayo. Departamento de Estudios Económicos

ANEXO 2

JUNÍN: SUPERFICIE SEMBRADA
(En hectáreas)

CULTIVOS	Campaña 2007-2008			Campaña 2008-2009												CULTIVOS
	AGO - JUN	JUN	JUL	AGO	SET	OCT	NOV	DIC	ENE	FEB	MAR	ABR	MAY	JUN	AGO - JUN	
CONSUMO HUMANO	91 792	2 509	3 461	6 694	11 160	23 787	27 611	9 458	3 119	1 478	1 748	1 864	1 579	2 538	91 037	CONSUMO HUMANO
Alcachofa	94	0	6	0	0	5	2	3	5	3	7	7	2	0	34	Alcachofa
Arroz Cáscara	1 987	22	17	21	78	192	605	657	291	50	13	4	11	12	1 934	Arroz Cáscara
Arveja Grano Seco	5 661	149	185	382	514	1 565	1 514	279	134	252	262	258	160	152	5 472	Arveja Grano Seco
Cebada Grano	11 611	0	0	0	0	840	7 260	3 619	784	7	0	0	0	0	12 510	Cebada Grano
Cebolla	1 462	78	94	97	109	110	166	97	101	103	98	71	61	67	1 080	Cebolla
Espinaca	380	31	26	43	40	46	48	50	46	46	41	42	28	31	461	Espinaca
Frejol Grano Seco	3 745	50	38	251	352	508	478	800	490	0	255	325	131	52	3 642	Frejol Grano Seco
Haba Grano Verde	0	0	0	0	0	0	0	0	0	0	0	0	0	0	0	Haba Grano Verde
Haba Grano Seco	5 037	103	96	223	371	1 925	1 337	70	30	29	44	49	48	123	4 249	Haba Grano Seco
Lechuga	450	30	41	37	42	38	34	48	48	47	33	36	33	27	424	Lechuga
Maca	605	0	0	0	26	332	324	122	10	0	0	0	0	0	814	Maca
Maíz Amiláceo	14 880	68	369	831	2 181	6 450	4 033	890	25	0	25	112	0	35	14 582	Maíz Amiláceo
Maíz Choclo	0	0	0	0	0	0	0	0	0	0	0	0	0	0	0	Maíz Choclo
Mandarina Tangerina	62	0	0	0	0	2	3	7	25	30	26	7	0	0	100	Mandarina Tangerina
Mashua	1 038	0	25	79	200	510	233	1	0	0	0	0	0	0	1 023	Mashua
Naranja	521	0	0	0	5	18	27	75	110	119	82	13	0	0	449	Naranja
Oca	1 072	0	40	60	157	533	210	5	0	0	0	0	0	0	965	Oca
Olluco	2 403	286	135	482	678	657	185	0	0	0	0	0	55	290	2 347	Olluco
Palto	94	0	0	0	0	0	2	10	27	31	20	1	0	0	91	Palto
Papa	20 277	1 006	1 674	2 273	3 979	6 009	4 841	608	190	9	33	115	442	1 066	19 565	Papa
Papaya	258	3	10	37	78	63	25	3	0	0	1	6	4	0	217	Papaya
Piña	1 015	52	53	198	177	141	150	176	152	114	118	122	87	57	1 492	Piña
Plátano	820	56	69	195	233	173	123	78	0	2	47	82	45	63	1 041	Plátano
Quinua	877	0	0	0	2	214	522	205	85	0	0	0	0	0	1 028	Quinua
Trigo	6 115	0	0	0	0	1 594	3 972	777	25	0	0	0	0	0	6 368	Trigo
Yuca	5 060	163	150	932	1 273	1 061	668	302	65	60	147	222	140	154	5 024	Yuca
Zanahoria	2 801	227	259	279	337	299	275	242	245	200	172	149	144	226	2 568	Zanahoria
Otros C. Humano	3 467	185	174	274	328	502	574	334	231	376	324	243	188	183	3 557	Otros C. Humano
CONSUMO INDUSTRIAL	9 065	97	177	872	1 685	1 175	595	633	1 092	1 784	2 223	849	200	152	11 260	CONSUMO INDUSTRIAL
Achiote	14	0	0	0	0	0	6	11	4	0	0	0	0	0	21	Achiote
Algodón	0	0	0	0	0	0	0	0	0	0	0	0	0	0	0	Algodón
Cacao	1 441	43	17	26	60	103	185	352	492	488	428	187	80	52	2 453	Cacao
Café	2 939	0	0	0	0	10	96	244	596	1 289	1 547	310	0	0	4 092	Café
Soya	116	0	0	18	0	0	0	0	0	0	36	34	0	0	88	Soya
Tabaco	0	0	0	0	0	0	0	0	0	0	0	0	0	0	0	Tabaco
Maíz A. Duro	4 555	54	160	828	1 625	1 062	308	26	0	7	212	318	120	100	4 606	Maíz A. Duro
CONSUMO ANIMAL	6 440	238	425	178	347	1 031	2 043	920	602	186	207	242	224	225	6 205	CONSUMO ANIMAL
Alfalfa	149	2	79	1	59	8	43	6	54	1	1	1	0	0	174	Alfalfa
Avena Forrajera	4 326	104	107	82	206	824	1 759	756	317	98	121	133	123	107	4 526	Avena Forrajera
Braquería	65	0	0	0	0	8	11	25	26	6	4	0	0	0	80	Braquería
Pasto Elefante	25	0	0	0	0	0	2	5	0	0	0	0	0	0	7	Pasto Elefante
Rye Grass	303	0	59	4	24	11	1	5	58	4	0	1	1	0	109	Rye Grass
Kudzu	14	0	0	0	0	0	0	0	0	0	0	2	0	0	2	Kudzu
Trebol	78	0	52	15	8	4	0	5	61	8	0	1	0	0	102	Trebol
Dactiles	28	0	0	0	2	0	0	0	7	0	0	0	0	0	9	Dactiles
Cebada Forrajera	1 452	132	128	76	48	176	227	118	79	69	81	104	100	118	1 196	Cebada Forrajera
TOTAL	107 297	2 844	4 063	7 744	13 192	25 993	30 249	11 011	4 813	3 448	4 178	2 955	2 003	2 915	108 502	TOTAL

FUENTE: Dirección Regional de Agricultura - Junín
ELABORACIÓN: BCRP. Sucursal Huancayo. Departamento de Estudios Económicos

ANEXO 3

REGIÓN JUNÍN: SUPERFICIE COSECHADA
(En Hectáreas)

CULTIVOS	2 008								2 009						CULTIVOS		
	ENE - JUN	JUN	JUL	AGO	SET	OCT	NOV	DIC	ENE	FEB	MAR	ABR	MAY	JUN		ENE - JUN	
CONSUMO HUMANO	116 834	71 653	12 046	3 709	1 850	1 728	1 862	4 618	3 542	4 863	7 325	11 280	16 727	72 419	116 155	CONSUMO HUMANO	
Alcachofa	508	508							0	0	0	0	0	464	464	Alcachofa	
Arroz Cáscara	1 842	272	75	18	12	12	19	21	29	173	280	483	539	330	1 834	Arroz Cáscara	
Arveja Grano Verde	2 869	311	246	298	273	242	179	251	355	460	730	688	398	169	2 800	Arveja Grano Verde	
Cebada Grano	6 442	5 721	4 374	635	160	0	0	0	0	0	0	0	756	6 554	7 310	Cebada Grano	
Cebolla	956	161	121	108	99	81	82	88	91	91	112	132	125	116	667	Cebolla	
Espinaca	210	36	29	38	30	26	30	43	42	46	55	38	49	46	276	Espinaca	
Frejol Grano Seco	1 726	446	707	860	113	122	62	168	217	123	182	275	407	421	1 625	Frejol Grano Seco	
Haba Grano Verde	2 203	55	33	25	61	69	95	89	138	230	437	731	313	51	1 900	Haba Grano Verde	
Maca	173	154	182	90	110	0	0	0	0	0	0	0	10	130	140	Maca	
Maíz Amiláceo	7 351	3 520	793	217	0	0	0	0	0	0	0	268	3 475	3 760	7 503	Maíz Amiláceo	
Maíz Choclo	6 569	45	0	4	26	32	40	59	326	843	1 452	2 672	864	48	6 205	Maíz Choclo	
Mandarina Tangerina	3 561	3 561							0	0	0	0	0	3 561	3 561	Mandarina Tangerina	
Mashua	1 027	422	29	17	0	0	0	0	0	0	13	112	526	348	999	Mashua	
Naranja	11 302	11 302							0	0	0	0	0	11 302	11 302	Naranja	
Oca	1 047	370	66	29	0	0	0	0	0	0	10	129	524	301	964	Oca	
Olluco	2 373	647	175	70	0	0	0	15	75	167	266	458	777	631	2 374	Olluco	
Palto	3 514	3 514							0	0	0	0	0	3 514	3 514	Palto	
Papa	19 119	4 215	1 421	408	92	180	393	884	1 271	1 704	2 787	4 129	4 609	3 540	18 040	Papa	
Papaya	936	936							0	0	0	0	0	936	936	Papaya	
Piña	5 642	5 642							0	0	0	0	0	6 395	6 395	Piña	
Plátano	17 246	17 246							0	0	0	0	0	17 176	17 176	Plátano	
Quinoa	643	462	234	4	0	0	0	0	0	0	0	0	131	590	721	Quinoa	
Tangelo	3 831	3 831							0	0	0	0	0	3 831	3 831	Tangelo	
Trigo	3 556	3 061	2 514	34	11	0	0	0	0	0	0	0	440	3 382	3 822	Trigo	
Yuca	2 030	339	350	347	424	538	571	566	450	426	355	379	380	372	2 362	Yuca	
Zanahoria	1 844	305	250	210	198	178	183	226	251	302	335	289	278	247	1 702	Zanahoria	
Otros Consumo Humano	8 316	4 573	447	297	241	248	208	2 208	297	298	311	498	2 127	4 204	7 734	Otros C. Humano	
CONSUMO INDUSTRIAL	98 422	94 683	83	248	262	131	79	117	536	947	1 141	929	274	94 679	98 506	CONSUMO INDUSTRIAL	
Achiote	296	296							0	0	0	0	0	296	296	Achiote	
Algodón	0	0	0	0	0	0	0	0	0	0	0	0	0	0	0	0	Algodón
Cacao	7 856	7 856							0	0	0	0	0	7 856	7 856	Cacao	
Café	86 457	86 457							0	0	0	0	0	86 457	86 457	Café	
Maíz A. Duro	3 777	74	81	209	228	129	76	117	518	947	1 141	929	274	70	3 879	Maíz A. Duro	
Soya	36	0	2	39	34	2	3	0	18	0	0	0	0	0	18	Soya	
Tabaco	0	0	0	0	0	0	0	0	0	0	0	0	0	0	0	0	Tabaco
CONSUMO ANIMAL	23 558	19 731	232	178	204	230	217	212	155	157	570	1 388	1 447	20 154	23 871	CONSUMO ANIMAL	
Alfalfa	2 122	2 122							0	0	0	0	0	2 428	2 428	Alfalfa	
Avena Forrajera	3 778	764	146	89	102	96	103	108	82	108	496	1 195	1 249	729	3 859	Avena Forrajera	
Cebada Forrajera	939	126	86	89	102	134	114	104	73	49	74	193	198	129	716	Cebada Forrajera	
Dactiles	1 222	1 222												1 221	1 221	Dactiles	
Kudzu	671	671												671	671	Kudzu	
Pasto Braquearia	4 663	4 663												4 714	4 714	Braquearia	
Pasto Elefante	4 147	4 147												4 115	4 115	Pasto Elefante	
Rye Grass	4 625	4 625												4 713	4 713	Rye Grass	
Trebol	1 391	1 391												1 434	1 434	Trebol	
TOTAL	238 814	186 067	12 361	4 135	2 316	2 089	2 158	4 947	4 233	5 967	9 036	13 597	18 448	187 252	238 532	TOTAL	

FUENTE: Dirección Regional de Agricultura - Junín

ELABORACIÓN: BCRP. Sucursal Huancayo. Departamento de Estudios Económicos

ANEXO 4

JUNÍN: PRODUCCIÓN MINERA METÁLICA
Contenido Fino

Producción Metálica Concentración	2 008								2 009						Producción Metálica Concentración	
	ENE - JUN	JUN	JUL	AGO	SET	OCT	NOV	DIC	ENE	FEB	MAR	ABR	MAY	JUN		ENE - JUN
COBRE (TMF)	4 119	739	871	1 093	841	850	885	1 001	1 063	907	1 085	717	1 035	999	5 806	COBRE (TMF)
PLOMO (TMF)	21 681	4 082	3 990	4 334	3 986	3 694	3 283	3 797	3 506	3 218	3 128	2 984	3 047	2 729	18 612	PLOMO (TMF)
ZINC (TMF)	115 757	21 435	21 825	21 447	22 018	22 361	21 231	22 680	22 759	19 992	22 446	19 282	20 476	20 610	125 564	ZINC (TMF)
PLATA (Kg.f)	226 471	38 967	41 696	42 931	43 786	41 162	41 071	50 605	48 873	42 448	42 442	39 595	45 262	38 835	257 455	PLATA (Lg.f)
ORO (Grm.f)	579 023	265 811	274 352	185 168	141 975	128 129	121 168	138 320	88 279	68 981	72 965	59 370	86 151	75 816	451 561	ORO (Grm.f)

FUENTE: DGM/DPDM / Estadística Minera

ELABORACIÓN: BCRP. Sucursal Huancayo. Departamento de Estudios Económicos

ANEXO 5

JUNÍN: PRODUCCIÓN MANUFACTURERA
(Índice 1994 = 100)

DESCRIPCIÓN	2 008							2 009						DESCRIPCIÓN
	JUN	JUL	AGO	SET	OCT	NOV	DIC	ENE	FEB	MAR	ABR	MAY	JUN	
I. MANUFACTURA PRIMARIA	120,4	122,9	123,3	122,1	114,7	113,4	123,7	120,9	101,1	80,9	27,4	52,0	-	I. MANUFACTURA PRIMARIA
Refinación de metales	120,4	122,9	123,3	122,1	114,7	113,4	123,7	120,9	101,1	80,9	27,4	52,0	-	Refinación de metales
Cobre refinado	120,4	130,5	132,7	121,7	113,5	120,7	132,3	118,8	109,3	75,1	50,4	69,8	-	Cobre refinado
Plomo refinado	134,8	131,4	134,6	131,6	128,7	106,3	131,1	135,1	119,5	53,8	-	44,7	-	Plomo refinado
Zinc refinado	70,7	67,4	69,3	65,4	68,4	52,6	70,5	69,4	60,6	14,6	-	28,0	-	Zinc refinado
Plata refinada	190,4	195,0	191,3	197,3	182,9	176,7	191,3	196,7	158,5	168,1	30,8	64,3	-	Plata refinada
Zinc en polvo	102,8	100,7	102,8	100,7	61,7	131,5	90,4	98,7	57,5	53,4	65,8	61,7	-	Zinc en polvo
Trióxido de arsénico	276,9	242,3	276,9	242,3	124,6	359,9	242,3	276,9	124,6	121,1	138,4	138,4	-	Trióxido de arsénico
Bismuto	123,8	96,3	123,8	117,0	55,0	302,7	206,4	178,9	103,2	103,2	130,7	96,3	-	Bismuto
Otros 1/	40,9	42,6	39,8	47,9	49,8	40,3	39,9	33,2	23,6	34,8	19,8	26,8	-	Otros 1/
II. MANUFACTURA NO PRIMARIA	162,7	165,6	175,1	186,9	190,5	173,4	185,7	173,3	153,7	156,2	150,4	160,7	158,0	II. MANUFACTURA NO PRIMARIA
A. Alimentos	215,4	197,3	229,7	162,4	219,6	185,6	169,6	222,5	173,5	210,0	177,7	187,8	201,2	A. Alimentos
Condimentos	198,9	186,6	220,4	164,1	216,7	187,6	157,3	218,1	158,0	209,3	160,0	171,2	204,3	Condimentos
Galletas	302,0	253,4	278,7	153,5	234,6	175,0	234,0	245,8	254,9	213,3	270,8	274,7	184,7	Galletas
B. Textiles	155,0	149,4	186,4	161,4	166,1	150,7	131,8	165,9	154,3	149,4	179,3	162,9	151,6	B. Textiles
Telas cardadas	120,9	118,1	130,9	119,0	94,3	114,2	98,9	166,7	146,4	129,3	114,1	141,4	103,2	Telas cardadas
Frazadas	177,4	160,7	265,2	174,9	266,0	200,5	161,6	140,2	133,5	155,0	238,2	146,3	170,3	Frazadas
Pañolones	210,1	214,4	209,8	252,5	199,9	169,6	171,7	204,0	207,3	193,6	259,6	245,6	250,4	Pañolones
C. Productos Químicos	101,9	106,1	110,3	113,2	124,3	115,5	203,2	212,9	199,1	73,9	53,4	118,7	9,2	C. Productos Químicos
Plásticos	434,7	223,0	181,2	181,2	243,6	276,6	168,8	170,3	224,4	291,5	303,9	307,9	371,6	Plásticos
Acido sulfúrico	129,0	142,3	149,4	151,5	154,1	151,2	415,0	441,7	416,2	148,8	98,1	281,6	-	Acido sulfúrico
Sulfato de cobre	70,9	75,7	78,9	81,2	93,4	80,6	93,4	95,1	83,8	27,4	20,9	27,4	-	Sulfato de cobre
Sulfato de zinc	265,8	319,0	345,6	365,1	407,6	372,2	421,8	434,2	407,6	124,1	88,6	194,9	-	Sulfato de zinc
Otros 2/	-	-	-	-	-	-	-	-	-	-	-	-	-	Otros 2/
D. Minerales No Metálicos	167,8	171,8	178,9	196,5	198,0	180,5	189,1	169,1	149,0	163,2	156,3	163,8	171,4	D. Minerales No Metálicos
Cemento	167,8	171,8	178,9	196,5	198,0	180,5	189,1	169,1	149,0	163,2	156,3	163,8	171,4	Cemento
TOTAL	126,9	129,5	131,2	132,1	126,4	122,6	133,3	129,0	109,2	92,5	46,3	68,7	24,3	TOTAL

1/ Oro, Selenio, Teluro, Arsénico, Antimonio, entre otros.

2/ Oleum 105,62%

FUENTE: Empresas Industriales

ELABORACIÓN: BCRP, Sucursal Huancayo. Departamento de Estudios Económicos.

ANEXO 6

JUNÍN: PRODUCCIÓN MANUFACTURERA
(Variación Porcentual Real 1/)

DESCRIPCIÓN	2 008								2 009						
	ENE - JUN	JUN	JUL	AGO	SET	OCT	NOV	DIC	ENE	FEB	MAR	ABR	MAY	JUN	ENE - JUN
I. MANUFACTURA PRIMARIA	-9,1	-2,7	-1,2	6,0	-1,6	-5,9	-2,3	4,3	2,0	-6,3	-34,9	-68,4	-57,2	-100,0	-43,7
Refinación de metales	-9,1	-2,7	-1,2	6,0	-1,6	-5,9	-2,3	4,3	2,0	-6,3	-34,9	-68,4	-57,2	-100,0	-43,7
Cobre refinado	-14,1	-11,0	-7,3	5,9	-9,1	-16,1	-5,3	3,1	-2,8	-3,7	-44,5	-42,2	-44,0	-100,0	-39,8
Plomo refinado	-2,0	-0,9	-8,1	9,8	-5,3	7,1	-7,7	0,8	0,7	-12,1	-62,4	-100,0	-68,1	-100,0	-54,8
Zinc refinado	-2,2	3,9	13,6	11,8	0,7	3,1	0,9	17,4	6,2	0,8	-77,6	-100,0	-63,2	-100,0	-53,8
Plata refinada	-7,3	5,4	5,4	5,8	4,1	-6,5	-7,3	0,7	5,5	-2,5	-13,9	-77,8	-65,4	-100,0	-41,6
Zinc en polvo	7,0	-5,8	-10,6	-8,6	-34,7	-42,5	36,5	-13,6	-8,2	-43,0	-52,1	-38,5	-42,3	-100,0	-47,0
Trióxido de arsénico	1,3	-12,5	23,3	31,8	2,8	-50,0	66,0	150,4	-16,2	-55,0	-49,7	-50,0	-50,0	-100,0	-52,4
Bismuto	1,8	-10,2	-30,5	-6,5	-3,2	-54,0	158,6	56,2	28,9	-21,2	-25,3	5,6	-26,3	-100,0	-22,1
Otros 2/	-29,5	-23,3	-12,6	-5,8	10,9	43,8	0,2	6,9	-7,6	-20,2	6,6	-44,7	-31,8	-100,0	-35,5
II. MANUFACTURA NO PRIMARIA	4,4	-1,3	-1,9	-4,2	3,6	2,1	4,4	-1,7	5,0	-8,9	-10,5	-5,8	-8,9	-2,9	-5,4
A. Alimentos	-7,5	0,2	-7,6	20,7	-42,9	-6,3	16,0	8,0	21,2	5,5	25,0	-25,8	-1,4	-6,6	1,0
Condimentos	-8,7	2,0	-3,6	38,6	-39,4	4,4	54,0	25,3	12,9	7,8	49,8	-25,3	11,8	2,7	7,2
Galletas	-3,3	-5,2	-20,5	-21,4	-56,8	-37,4	-51,5	-27,4	84,0	-1,4	-32,5	-27,4	-28,7	-38,8	-18,3
B. Textiles	-3,6	-1,8	-8,2	12,4	6,8	2,3	-0,3	-12,0	8,4	-0,5	1,7	22,1	0,3	-2,2	4,8
Telas cardadas	3,6	-7,9	-13,0	-9,9	-11,1	-19,0	-6,9	-19,1	21,6	1,2	22,0	7,7	15,3	-14,6	8,7
Frazadas	4,1	1,4	-25,4	22,2	7,0	42,9	23,3	21,4	-22,9	3,7	-8,7	40,4	-27,3	-4,0	-4,4
Mantas (pañolones)	-20,0	4,2	41,1	50,1	41,8	-19,0	-18,8	-30,7	35,8	-7,0	-11,8	18,3	18,7	19,2	10,7
C. Productos Químicos	10,6	2,3	-5,3	-18,3	-12,2	-2,0	-3,2	53,5	55,7	56,0	-42,9	-41,3	14,0	-91,0	-3,4
Plásticos	47,1	124,2	19,9	-19,5	95,9	259,0	-22,0	-27,7	-40,6	-43,1	24,0	1,0	-10,1	-14,5	-16,3
Acido sulfúrico	4,2	-16,9	19,8	-13,7	-7,1	-6,2	7,3	141,7	151,1	169,8	-7,1	-12,9	108,3	-100,0	59,9
Sulfato de cobre	-13,4	-20,0	-21,7	-22,2	-23,6	-3,3	-7,4	0,0	-7,8	-12,6	-72,6	-67,5	-63,0	-100,0	-49,9
Sulfato de zinc	357,0	-	-14,7	-19,8	-5,1	-8,7	-7,5	-9,5	8,4	8,5	-69,7	-68,6	-31,3	-100,0	-38,0
Otros 3/	-	-	-	-	-	-	-	-	-	-	-	-	-	-	-
D. Minerales No Metálicos	5,1	-1,5	-1,0	-5,1	6,1	2,6	5,0	-4,6	0,5	-14,3	-10,0	-5,4	-11,0	2,2	-6,5
Cemento	5,1	-1,5	-1,0	-5,1	6,1	2,6	5,0	-4,6	0,5	-14,3	-10,0	-5,4	-11,0	2,2	-6,5
TOTAL	-6,5	-2,4	-1,3	3,7	-0,5	-4,1	-0,9	2,9	2,6	-6,9	-30,0	-52,7	-47,1	-80,8	-35,6

1/ Respecto a similar mes o periodo del año anterior.

2/ Oro, Selenio, Teluro, Arsénico, Antimonio, entre otros.

3/ Oleum 105,62%

FUENTE: Empresas Industriales.

ELABORACIÓN: BCRP, Sucursal Huancayo. Departamento de Estudios Económicos.

ANEXO 7

JUNÍN: PRODUCCIÓN DE ENERGÍA ELÉCTRICA
(EN MW.h)

EMPRESA GENERADORA	2 008								2 009						EMPRESA GENERADORA	
	ENE - JUN	JUN	JUL	AGO	SET	OCT	NOV	DIC	ENE	FEB	MAR	ABR	MAY	JUN		ENE - JUN
EDEGEL	655 768	51 302	39 426	37 768	37 755	82 247	83 808	103 123	135 930	119 183	135 393	120 492	110 060	60 885	681 943	EDEGEL
C.H. CHIMAY	516 147	39 561	30 914	29 860	31 670	69 312	72 759	86 751	109 317	95 417	107 611	99 068	83 308	45 559	540 280	C.H. CHIMAY
C.H. YANANGO	139 621	11 741	8 512	7 907	6 085	12 934	11 049	16 372	26 613	23 766	27 782	21 424	26 752	15 327	141 663	C.H. YANANGO
ELECTRO ANDES	530 804	79 788	74 979	81 359	87 619	98 967	91 880	87 875	90 359	98 706	106 116	99 857	88 794	87 545	571 377	ELECTRO ANDES
C.H. MALPASO	83 212	12 992	12 130	15 900	16 695	14 135	14 403	10 460	13 307	25 156	31 382	24 598	9 484	11 990	115 917	C.H. MALPASO
C.H. OROYA	32 292	4 655	4 330	5 107	4 972	5 117	3 183	4 118	5 000	4 597	5 083	5 334	5 648	5 546	31 207	C.H. OROYA
C.H. PACHACHACA	10 655	2 315	4 386	4 903	4 388	4 742	778	1 110	2 487	2 967	4 279	5 677	3 191	3 620	22 221	C.H. PACHACHACA
C.H. YAUPI	404 645	59 826	54 133	55 449	61 565	74 973	73 516	72 187	69 565	65 986	65 372	64 248	70 471	66 389	402 032	C.H. YAUPI
ELECTROCENTRO	29 610	4 328	3 907	3 815	3 535	3 999	3 602	4 087	4 827	4 620	6 133	5 745	5 002	4 866	31 195	ELECTROCENTRO
C.H. CHALHUAMAYO	7 781	1 344	1 460	1 492	1 487	1 556	1 468	1 465	1 378	957	1 273	1 319	1 425	1 479	7 832	C.H. CHALHUAMAYO
C.H. CHAMISERÍA	697	50	37	53	58	64	63	123	178	39					217	C.H. CHAMISERÍA
C.H. CHANCHAMAYO	1 790	231	126	213	222	254	254	269	269	292	343	332	330	297	1 864	C.H. CHANCHAMAYO
C.H. CONCEPCIÓN	0								18	207	243	174	50	45	738	C.H. CONCEPCIÓN
C.H. INGENIO	5 004	610	496	438	378	491	251	724	979	871	969	950	962	784	5 516	C.H. INGENIO
C.H. MACHU	3 344	559	452	404	221	216	209	202	509	549	662	632	597	372	3 321	C.H. MACHU
C.H. PACCHA	351	68	57	72	68	72	66	63	80	75	85	77	68	73	457	C.H. PACCHA
C.H. PICHANAKI	2 113	405	394	356	302	314	339	308	329	304	311	296	310	305	1 855	C.H. PICHANAKI
C.H. SAN BALVÍN	468	130	117	112	121	124	117	119	127	95	137	162	162	165	849	C.H. SAN BALVÍN
C.H. SICAYA HUARISCA	8 032	931	768	639	677	907	836	815	959	1 218	2 108	1 800	1 098	1 345	8 529	C.H. SICAYA HUARISCA
C.T. SATIPO	29	0	0	36	0	0	0	0		12	3	2	0	17		C.T. SATIPO
TOTAL	1 216 182	135 418	118 312	122 941	128 910	185 213	179 291	195 085	231 116	222 509	247 641	226 094	203 857	153 296	1 284 514	TOTAL

C.H. Central Hidráulica

C.T. Central Térmica

Fuente: OSINERGMIN

ELABORACIÓN: BCRP. Sucursal Huancayo. Departamento de Estudios Económicos

ANEXO 8

CIUDAD DE HUANCAYO: EMPLEO FORMAL URBANO EN EMPRESAS DE 10 Y MÁS TRABAJADORES POR SECTORES ECONÓMICOS

(Variación porcentual con respecto al mismo mes de año anterior)

AÑO	Mes	Extractivo	Industria	Electricidad Gas y Agua	Comercio	Transportes y Comunicaciones	Servicios	Total
2007	ENE	10,0	-1,8	n.d	7,2	-4,6	14,1	9,9
	FEB	10,0	-3,4	n.d	6,6	9,7	13,8	7,6
	MAR	10,0	-2,7	n.d	7,6	10,8	2,0	2,3
	ABR	-8,3	-4,9	n.d	7,4	7,4	11,1	8,2
	MAY	-8,3	-4,5	n.d	10,7	6,5	8,7	9,1
	JUN	-8,3	-10,4	n.d	9,4	10,5	8,4	8,2
	JUL	-8,3	-10,7	n.d	6,3	3,4	7,5	6,5
	AGO	-25,0	-11,0	n.d	8,0	6,7	8,1	7,2
	SET	-25,0	-10,6	n.d	7,8	5,6	-7,4	-3,8
	OCT	-18,2	-10,9	n.d	9,0	5,6	4,2	4,8
	NOV	-27,3	-6,3	n.d	9,4	6,9	1,1	2,8
	DIC	-27,3	-4,5	n.d	12,1	7,6	2,0	4,1
2008	ENE	-27,3	-5,6	n.d	11,7	10,0	3,5	5,3
	FEB	-27,3	-6,7	n.d	14,8	14,3	8,4	9,3
	MAR	-27,3	-0,2	n.d	12,7	12,2	19,8	16,3
	ABR	-27,3	0,7	n.d	13,7	10,9	25,2	20,2
	MAY	-27,3	3,4	n.d	15,2	13,7	18,2	16,6
	JUN	-27,3	13,0	n.d.	17,2	10,1	18,7	17,6
	JUL	9,1	14,6	n.d	17,9	19,2	17,9	17,8
	AGO	33,3	17,5	n.d	44,0	13,5	33,9	34,2
	SET	11,1	20,0	n.d	44,3	20,6	11,4	19,9
	OCT	11,1	18,9	n.d	40,0	20,8	15,6	20,9
	NOV	12,5	11,7	n.d	35,4	12,5	16,6	19,8
	DIC	12,5	10,6	n.d	33,6	9,2	17,3	19,8
2009	ENE	12,5	9,1	n.d	34,6	6,7	50,3	41,5
	FEB	0,0	4,5	n.d.	34,0	4,6	11,2	17,8
	MAR	0,0	0,3	n.d.	32,5	8,2	4,9	12,5
	ABR	12,5	-0,2	n.d.	29,9	10,7	4,7	10,6
	MAY	12,5	4,4	n.d.	27,0	7,6	2,2	7,4
	JUN	25,0	1,6	n.d.	23,0	6,1	0,1	4,9

FUENTE: MTP-DNPEFP- Encuesta Nacional de Variación Mensual del Empleo en empresas de 10 y más trabajadores de la actividad privada.

ELABORACIÓN: BCRP, Sucursal Huancayo. Departamento de Estudios Económicos

Nota: La información corresponde al primer día de cada mes.

A partir de agosto de 2008 se utiliza una nueva distribución porcentual, luego de actualizar el marco muestral en este periodo.

ANEXO 9

JUNÍN: NÚMERO DE ARRIBOS Y PERNOCTACIONES EN ESTABLECIMIENTOS DE HOSPEDAJE

	HTB 1/		Una estrella				Dos Estrellas				Tres Estrellas				Total							
	2 008		2 009		2 008		2 009		2 008		2 009		2 008		2 009		2 009					
	Nac.	Ext.	Nac.	Ext.	Nac.	Ext.	Nac.	Ext.	Nac.	Ext.	Nac.	Ext.	Nac.	Ext.	Nac.	Ext.	Total	Nac.	Ext.	Total		
ARRIBOS																						
Enero	16 782	113	20 113	141	1 515	2	1 758	1	4 868	40	4 939	51	1 793	55	1 358	64	24 958	210	25 168	28 168	257	28 425
Febrero	16 642	80	18 224	113	1 261	0	1 441	0	4 612	18	4 081	30	1 606	46	1 456	34	24 121	144	24 265	25 202	177	25 379
Marzo	19 322	115	23 089	118	2 047	0	1 469	0	5 782	29	4 336	34	2 432	43	1 172	68	29 583	187	29 770	30 066	220	30 286
Abril	16 807	148	22 041	186	1 123	0	1 723	0	4 921	28	6 092	62	1 262	17	1 696	59	24 113	193	24 306	31 552	307	31 859
Mayo	19 000	179	22 966	183	1 117	1	2 038	1	6 476	40	5 961	55	1 915	44	2 086	83	28 508	264	28 772	33 051	322	33 373
Junio	15 369	219	20 035	231	929	1	1 417	5	4 399	27	4 513	16	2 600	142	1 699	94	23 297	389	23 686	27 664	346	28 010
Julio	23 785	285			1 962	2			6 876	62			3 591	118			36 214	467	36 681			
Agosto	18 265	185			1 367	0			5 926	40			2 192	46			27 750	271	28 021			
Setiembre	17 244	170			819	2			4 902	45			2 048	55			25 013	272	25 285			
Octubre	15 749	160			1 656	0			5 342	23			2 208	45			24 955	228	25 183			
Noviembre	16 818	161			1 415	0			5 562	41			1 387	78			25 182	280	25 462			
Diciembre	19 236	125			1 988	4			4 797	14			1 726	31			27 747	174	27 921			
ENE - JUN	103 922	854	126 468	972	7 992	4	9 846	7	31 058	182	29 922	248	11 608	347	9 467	402	154 580	1 387	155 967	175 703	1 629	177 332
PERNOCTACIONES																						
Enero	20 524	151	24 095	190	1 774	3	2 153	1	7 549	95	7 523	98	2 429	93	1 753	97	32 276	342	32 618	35 524	386	35 910
Febrero	20 545	125	21 529	166	1 401	0	1 722	0	9 772	43	6 130	74	2 211	77	1 905	55	33 929	245	34 174	31 286	295	31 581
Marzo	23 532	152	26 799	244	2 308	0	1 649	0	9 041	56	7 067	60	3 267	74	1 641	87	38 148	282	38 430	37 156	391	37 547
Abril	20 090	603	26 493	288	1 298	0	2 206	0	7 415	43	9 750	158	1 597	19	2 400	106	30 400	665	31 065	40 849	552	41 401
Mayo	22 634	338	26 896	257	1 364	1	2 496	1	9 600	77	8 847	76	2 783	74	2 929	153	36 381	490	36 871	41 168	487	41 655
Junio	18 165	289	23 788	468	1 425	1	1 605	27	9 115	91	6 588	47	2 528	85	2 306	217	31 233	466	31 699	34 287	759	35 046
Julio	29 783	447			2 316	2			11 317	90			5 167	198			48 583	737	49 320			
Agosto	21 758	244			1 476	0			9 168	94			3 070	110			35 472	448	35 920			
Setiembre	21 190	210			961	4			7 630	72			2 835	105			32 616	391	33 007			
Octubre	19 894	178			1 917	0			8 250	37			3 017	69			33 078	284	33 362			
Noviembre	21 733	192			1 513	0			8 179	90			2 322	138			33 747	420	34 167			
Diciembre	22 527	184			2 266	5			7 119	25			2 264	51			34 176	265	34 441			
ENE - JUN	125 490	1 658	149 600	1 613	9 570	5	11 831	29	52 492	405	45 905	513	14 815	422	12 934	715	202 367	2 490	204 857	220 270	2 870	223 140

1/ Albergues y establecimientos sin categorizar.

FUENTE: Dirección Regional de Comercio Exterior y Turismo - Junín

ELABORACIÓN: BCRP. Sucursal Huancayo. Departamento de Estudios Económicos

ANEXO 10

TIPO DE CAMBIO EN EL MERCADO PARALELO DE LA CIUDAD DE HUANCAYO
(Soles por dólar norteamericano)

	2002		2003		2004		2005		2006		2007		2008		2009	
	COMPRA	VENTA	COMPRA	VENTA	COMPRA	VENTA	COMPRA	VENTA	COMPRA	VENTA	COMPRA	VENTA	COMPRA	VENTA	COMPRA	VENTA
Enero	3,455	3,465	3,500	3,512	3,471	3,481	3,271	3,277	3,329	3,332	3,197	3,208	2,952	2,968	3,156	3,165
Febrero	3,471	3,480	3,484	3,493	3,480	3,490	3,252	3,260	3,252	3,260	3,189	3,197	2,903	2,914	3,236	3,244
Marzo	3,458	3,468	3,480	3,490	3,468	3,478	3,252	3,261	3,346	3,358	3,185	3,192	2,804	2,824	3,184	3,193
Abril	3,450	3,460	3,473	3,482	3,466	3,476	3,241	3,252	3,343	3,346	3,182	3,189	2,749	2,765	3,094	3,104
Mayo	3,454	3,464	3,480	3,487	3,486	3,494	3,250	3,261	3,289	3,298	3,166	3,173	2,824	2,836	2,998	3,007
Junio	3,484	3,494	3,481	3,488	3,483	3,491	3,250	3,259	3,265	3,266	3,166	3,174	2,907	2,917	2,973	2,996
Julio	3,541	3,552	3,475	3,484	3,471	3,473	3,249	3,259	3,243	3,245	3,162	3,171	2,866	2,878		
Agosto	3,564	3,575	3,478	3,484	3,402	3,416	3,251	3,261	3,229	3,241	3,155	3,163	2,890	2,902		
Setiembre	3,615	3,627	3,480	3,482	3,345	3,357	3,296	3,307	3,240	3,247	3,137	3,145	2,971	2,978		
Octubre	3,614	3,626	3,475	3,483	3,225	3,241	3,302	3,310	3,236	3,243	3,017	3,026	3,083	3,094		
Noviembre	3,589	3,603	3,471	3,482	3,301	3,305	3,371	3,383	3,214	3,221	2,996	3,025	3,096	3,107		
Diciembre	3,524	3,536	3,469	3,477	3,280	3,288	3,421	3,446	3,207	3,212	2,983	2,992	3,105	3,114		

FUENTE: Sondeo diario en el Mercado Paralelo de la Ciudad de Huancayo.

ELABORACIÓN: BCRP. Sucursal Huancayo. Departamento de Estudios Económicos

ANEXO 11

JUNÍN: EXPORTACIONES FOB POR GRUPO DE PRODUCTOS 1/
(MILES US\$ VALOR FOB)

TIPO	2 008								2 009						
	ENE - JUN	JUN	JUL	AGO	SET	OCT	NOV	DIC	ENE	FEB	MAR	ABR	MAY	JUN	ENE - JUN
Productos Tradicionales	745 875	120 011	153 191	140 742	136 539	101 690	83 560	93 957	72 735	64 052	81 377	32 140	56 609	50 489	357 401
Agropecuario	4 492	2 871	5 028	8 285	12 383	8 386	7 215	4 324	2 876	1 479	180	113	62	2 172	6 882
Minero 2/	741 383	117 140	148 162	132 457	124 155	93 305	76 345	89 633	69 858	62 572	81 197	32 027	56 547	48 317	350 519
Productos No Tradicionales	8 372	1 104	2 217	1 007	2 671	1 030	1 211	1 109	1 750	1 704	1 751	786	1 242	1 944	9 176
Agropecuario	3 245	783	1 255	388	1 566	235	468	670	310	286	178	62	166	71	1 074
Pesquero	1 281	250	78	238	505	368	211	31	493	0	299	480	306	354	1 932
Textil	110	0	47	10	68	45	66	14	31	625	325	25	431	909	2 345
Maderas y papeles, y sus manf.	1 019	0	0	0	0	0	1	2	0	11	51	101	33	18	213
Químicos	115	12	108	0	144	110	81	69	571	523	524	0	72	443	2 133
Minerales no metálicos	1	0	9	1	1	0	26	0	1	9	12	7	82	0	111
Sidero - Metalúrgicos y joyería	2 530	57	660	367	371	245	338	285	337	239	346	101	152	144	1 318
Metal - Mecánicos	13	0	12	0	0	0	0	0	0	9	14	0	0	0	23
Otros No Tradicionales	58	1	48	3	15	27	21	38	6	2	2	12	0	4	26
TOTAL EXPORTACIONES	754 246	121 114	155 408	141 749	139 210	102 721	84 771	95 066	74 484	65 755	83 129	32 926	57 851	52 433	366 578

1/ Cifras Preliminares.

2/ Incluye minerales refinados

FUENTE: SUNAT. www.sunat.gob.pe

ELABORACIÓN: BCRP, Sucursal Huancayo. Departamento de Estudios Económicos.

ANEXO 12

JUNÍN: EXPORTACIONES FOB DE PRODUCTOS TRADICIONALES 1/
(MILES US\$ VALOR FOB)

TIPO	2 008								2 009						ENE - JUN
	ENE - JUN	JUN	JUL	AGO	SET	OCT	NOV	DIC	ENE	FEB	MAR	ABR	MAY	JUN	
AGRÍCOLA	4 492	2 871	5 028	8 285	12 383	8 386	7 215	4 324	2 876	1 479	180	113	62	2 172	6 882
Café	0														
Volúmen (TM)	1 472	933	1 645	2 683	4 029	2 823	2 502	1 583	1 214	517	76	0	0	597	2 403
Valor (Miles US\$)	4 492	2 871	5 028	8 285	12 383	8 386	7 215	4 324	2 876	1 403	180	0	1	1 908	6 368
Lana															
Volúmen (TM)										43	0	92	47	172	353
Valor (Miles US\$)										77	0	113	61	264	514
MINEROS	741 383	117 140	148 162	132 457	124 155	93 305	76 345	89 633	69 858	62 572	81 197	32 027	56 547	48 317	350 519
Plata															
Volúmen (TM)	0	0	0	0	0	0	0	0	0	0	0	0	0	0	0
Valor (Miles US\$)	0	0	0	0	0	0	0	0	0	0	0	0	0	0	0
Cobre															
Volúmen (TM)	285	285	0	0	140	0	0	0	0	0	1 788	2 525	1 205	629	6 147
Valor (Miles US\$)	776	776	0	0	245	0	0	0	0	0	2 772	3 795	1 283	1 815	9 666
Plomo															
Volúmen (TM)	5 318	482	1 550	4 230	7 199	3 753	4 171	6 944	0	2 254	958	1 567	4 111	10 470	19 360
Valor (Miles US\$)	11 007	774	3 147	7 230	11 420	5 291	5 070	9 845	0	3 468	1 743	1 936	9 161	22 699	39 006
Zinc															
Volúmen (TM)	48 481	6 653	16 389	17 408	21 167	19 406	20 938	24 935	3 934	3 022	28 105	22 116	12 449	32 096	101 722
Valor (Miles US\$)	34 165	4 550	12 589	9 905	11 377	8 571	8 698	12 350	1 794	1 377	10 929	9 057	6 553	13 987	43 697
Minerales Refinados	695 435	111 040	132 426	115 322	101 112	79 442	62 577	67 438	68 064	57 728	65 754	17 239	39 550	9 817	258 151
• Plata refinada															
Volúmen (TM)	491	71	119	89	93	87	87	94	92	78	88	18	33	0	309
Valor (Miles US\$)	273 723	38 941	68 560	41 398	36 590	29 559	27 982	30 921	33 462	32 976	38 338	7 470	14 480	59	126 784
• Cobre refinado															
Volúmen (TM)	23 946	4 401	3 379	5 378	4 466	3 683	3 398	4 190	4 335	2 656	4 177	1 138	2 847	0	15 153
Valor (Miles US\$)	189 972	36 032	28 073	43 109	31 056	21 148	14 440	15 013	13 501	8 609	14 522	4 744	12 578	0	53 954
• Plomo refinado															
Volúmen (TM)	52 645	9 740	9 955	8 431	9 765	8 856	7 259	9 163	9 507	8 243	5 427	0	1 613	201	24 991
Valor (Miles US\$)	144 761	20 585	19 976	17 587	19 601	16 320	11 473	11 102	11 266	10 064	6 518	0	2 362	309	30 520
• Zinc refinado															
Volúmen (TM)	17 610	3 457	3 493	3 332	3 081	2 754	2 593	3 959	3 779	2 313	1 769	0	566	613	9 040
Valor (Miles US\$)	44 566	8 280	7 918	7 048	6 126	4 940	3 984	5 458	4 597	2 759	2 105	0	884	953	11 298
• Oro refinado															
Volúmen (Kilogramos)	757	145	157	141	175	199	130	137	114	78	126	35	109	43	506
Valor (Miles US\$)	22 093	4 177	4 744	3 772	4 651	5 160	3 187	3 615	3 129	2 318	3 772	1 024	3 227	1 048	14 518
• Otros refinados (US\$)	20 319	3 025	3 156	2 409	3 090	2 314	1 511	1 329	2 109	1 003	499	4 001	6 018	7 448	21 077
TOTAL	745 875	120 011	153 191	140 742	136 539	101 690	83 560	93 957	72 735	64 052	81 377	32 140	56 609	50 489	357 401

1/ Cifras Preliminares.

FUENTE: SUNAT. www.sunat.gob.pe

ELABORACIÓN: BCRP, Sucursal Huancayo. Departamento de Estudios Económicos.

ANEXO 13

JUNIN: EXPORTACIONES FOB DE PRODUCTOS NO TRADICIONALES 1/
(MILES US\$)

TIPO	2 008								2 009						
	ENE - JUN	JUN	JUL	AGO	SET	OCT	NOV	DIC	ENE	FEB	MAR	ABR	MAY	JUN	ENE - JUN
Agropecuarios	3 245	783	1 255	388	1 566	235	468	670	310	286	178	62	166	71	1 074
Alcachofas	624	53	79	21	50	54	374	424	223	196	160	46	84	22	731
Maiz	0	0	0	0	0	0	0	35	0	0	0	0	0	0	0
Maca	30	8	1	4	106	24	5	0	6	1	0	14	50	0	71
Naranjas	0	0	533	0	0	0	0	0	0	0	0	0	0	0	0
Cacao	1 525	587	526	99	1 215	0	33	0	0	0	0	0	0	24	24
Papa preparada o conservada	16	0	0	8	0	0	0	0	0	0	0	0	0	0	0
Follajes	42	0	0	0	0	0	0	0	0	0	0	0	0	0	0
Resto	1 008	136	116	256	194	156	56	210	82	89	18	1	32	26	249
Pesquero	1 281	250	78	238	505	368	211	31	493	0	299	480	306	354	1 932
Trucha congelada	461	113	67	0	120	107	142	0	255	0	91	94	96	0	537
Trucha fresca o refrigerada	152	13	0	0	0	0	0	0	0	0	0	15	5	18	37
Filetes congelados	567	117	11	238	385	261	69	0	238	0	207	369	206	336	1 357
Resto	101	6	0	0	0	0	0	31	0	0	0	1	0	0	1
Textil	110	0	47	10	68	45	66	14	31	625	325	25	431	909	2 345
Maderas y papeles	1 019	0	0	0	0	0	1	2	0	11	51	101	33	18	213
Madera aserrada	816	0	0	0	0	0	0	0	0	0	0	0	0	0	0
Madera moldurada	99	0	0	0	0	0	0	0	0	0	0	0	0	0	0
Tabillas y frisos para parques	84	0	0	0	0	0	0	0	0	11	51	101	33	18	213
Resto	19	0	0	0	0	0	1	2	0	0	0	0	0	0	0
Químicos	115	12	108	0	144	110	81	69	571	523	524	0	72	443	2 133
Minerales no metálicos	1	0	9	1	1	0	26	0	1	9	12	7	82	0	111
Cemento portland	0	0	0	0	0	0	0	0	0	0	0	0	82	0	82
Artículos de cerámica	0	0	1	1	0	0	0	0	1	0	0	0	0	0	1
Marmol y Travertinos	1	0	9	0	0	0	26	0	0	9	12	7	0	0	28
Resto	0	0	0	0	1	0	0	0	0	0	0	0	0	0	0
Sidero - Metalúrgicos y joyería	2 530	57	660	367	371	245	338	285	337	239	346	101	152	144	1 318
Metal - Mecánicos	13	0	12	0	0	0	0	0	0	9	14	0	0	0	23
Otros No Tradicionales	58	1	48	3	15	27	21	38	6	2	2	12	0	4	26
TOTAL	8 372	1 104	2 217	1 007	2 671	1 030	1 211	1 109	1 750	1 704	1 751	786	1 242	1 944	9 176

1/ Cifras Preliminares.

FUENTE: SUNAT. www.sunat.gob.pe

ELABORACIÓN: BCRP, Sucursal Huancayo. Departamento de Estudios Económicos.

ANEXO 14

JUNÍN: EXPORTACIONES FOB POR BLOQUE ECONÓMICO Y PAÍSES 1/
(MILES US\$ DE VALOR FOB)

BLOQUE ECONÓMICO	2 008								2 009						
	ENE - JUN	JUN	JUL	AGO	SET	OCT	NOV	DIC	ENE	FEB	MAR	ABR	MAY	JUN	ENE - JUN
I. AMÉRICA	386 351	74 081	77 390	69 628	63 536	51 789	42 076	41 128	49 955	43 320	48 818	12 632	25 914	3 688	184 327
A. TLCAN	216 947	38 204	44 540	44 347	38 369	30 534	23 566	21 437	36 500	31 235	31 114	5 551	17 164	752	122 316
Canadá	414	15	11	367	265	296	140	135	177	59	171	340	169	402	1 318
Estados Unidos	216 140	38 189	44 529	43 904	37 903	30 237	23 426	21 298	36 262	31 176	30 943	5 211	16 995	350	120 937
México	393	0	0	76	200	0	0	4	61	0	0	0	0	0	61
B. CAN	17 541	1 951	3 908	1 817	2 758	1 839	1 597	4 023	1 392	2 419	1 200	0	450	858	6 318
Bolivia	201	65	152	226	57	1	0	103	0	84	124	0	0	0	208
Colombia	13 994	1 337	2 827	1 257	2 085	1 455	1 066	3 673	1 110	2 090	948	0	280	817	5 245
Ecuador	3 346	550	929	334	616	382	531	246	282	244	129	0	170	41	866
C. MERCOSUR	112 052	27 895	18 132	15 820	13 563	11 261	10 056	9 735	7 556	6 720	10 531	2 940	4 858	500	33 105
Argentina	117	19	31	0	22	23	306	0	0	11	0	0	0	0	11
Brasil	111 934	27 876	18 102	15 820	13 542	11 238	9 750	9 735	7 556	6 632	10 531	2 828	4 797	236	32 579
Paraguay	0	0	0	0	0	0	0	0	0	0	0	0	0	0	0
Uruguay	0	0	0	0	0	0	0	0	0	77	0	113	61	264	514
D. OTROS PAÍSES	39 811	6 031	10 810	7 644	8 846	8 156	6 857	5 933	4 507	2 946	5 973	4 140	3 443	1 578	22 588
Chile	8 197	1 390	1 834	1 248	1 301	4 415	1 934	477	1 224	1 452	3 229	1 877	366	531	8 680
Venezuela	31 564	4 641	8 827	6 306	7 545	3 741	4 923	5 457	3 283	1 494	2 677	2 263	3 077	1 047	13 841
Resto de América	50	0	149	90	0	0	0	0	0	0	67	0	0	0	67
II. EUROPA	131 473	22 621	35 812	33 920	26 300	26 100	16 763	13 272	16 184	9 330	16 041	2 684	7 795	9 519	61 553
A. UNIÓN EUROPEA	109 120	18 342	30 999	30 143	20 798	20 758	13 428	9 503	12 962	7 007	12 129	2 556	7 659	8 471	50 783
Alemania	3 029	2 551	1 620	4 202	4 779	2 545	2 334	597	823	393	53	23	0	1 068	2 360
Bélgica - Luxemburgo	18 708	4 274	3 325	8 229	4 052	3 688	4 591	1 215	1 313	647	0	511	351	420	3 241
España	6 581	639	11 768	2 832	1 291	135	1 162	1 109	1 975	0	5 413	1 512	0	4 955	13 855
Francia	685	81	66	68	339	252	377	318	392	163	160	48	49	0	811
Italia	43 256	8 282	10 375	13 176	5 867	11 863	2 205	2 522	2 526	871	3 104	462	4 487	17	11 468
Países Bajos	18 842	379	781	87	755	0	1 231	44	3 017	1 632	1 632	0	2 728	0	9 009
Reino Unido	15 348	1 968	2 485	1 294	3 220	1 891	1 011	2 969	2 594	3 269	1 766	0	0	0	7 629
Suecia	259	113	423	89	165	159	247	365	161	29	0	0	0	0	190
Resto Unión Europea	2 411	54	156	166	329	226	270	364	160	5	0	0	44	2 011	2 219
B. OTROS PAÍSES	22 353	4 279	4 813	3 776	5 502	5 342	3 334	3 769	3 223	2 323	3 912	128	137	1 048	10 771
Suiza	22 115	4 177	4 745	3 776	5 291	5 232	3 195	3 618	3 129	2 323	3 772	5	1	1 048	10 279
Resto de Europa	238	102	67	0	212	109	139	151	93	0	140	123	135	0	492
III. ASIA	228 366	23 315	39 976	36 235	42 080	23 946	25 400	39 655	7 284	11 437	18 269	16 819	23 359	39 226	116 394
China	10 050	1 951	503	7 701	10 463	4 801	8 867	9 012	3 005	6 673	7 416	11 945	9 277	4 666	42 982
Japón	86 719	1 645	26 231	13 705	11 713	1 866	5 230	8 338	1 991	220	285	348	135	330	3 309
Taiwan	118 440	19 434	10 298	14 103	16 300	9 245	7 922	7 981	2 092	2 362	4 640	0	7	0	9 101
Corea del sur	13 138	285	2 943	725	3 490	7 350	2 830	12 164	0	2 127	5 309	2 001	13 940	34 229	57 606
Resto de Asia	19	0	0	0	115	684	551	2 161	196	55	619	2 525	0	0	3 396
IV. AFRICA	8 049	1 089	1 856	1 966	7 293	886	530	978	1 061	1 669	0	791	782	0	4 303
V. OCEANIA	8	8	374	0	0	0	3	32	0	0	0	0	0	0	0
TOTAL EXPORTACIONES	754 246	121 114	155 408	141 749	139 210	102 721	84 771	95 066	74 484	65 755	83 129	32 926	57 851	52 433	366 578

1/ Cifras Preliminares.

FUENTE: SUNAT. www.sunat.gob.pe

ELABORACIÓN: BCRP, Sucursal Huancayo. Departamento de Estudios Económicos.

ANEXO 15

JUNÍN: INGRESOS CORRIENTES DEL GOBIERNO CENTRAL
(En miles de nuevos soles)

	2 008								2 009						
	ENE - JUN	JUN	JUL	AGO	SET	OCT	NOV	DIC	ENE	FEB	MAR	ABR	MAY	JUN	ENE - JUN
I. INGRESOS TRIBUTARIOS	133 470	19 646	18 789	19 126	21 113	23 282	19 151	21 466	24 833	16 799	18 972	24 965	14 901	16 921	117 391
1). Impuesto a la Renta	76 901	9 982	9 771	10 621	10 616	11 191	11 199	10 881	13 397	10 587	11 005	15 264	6 671	7 617	64 542
Personas Naturales	13 839	1 648	1 656	1 891	1 776	1 886	1 902	1 996	2 632	1 308	1 511	4 958	1 716	1 634	13 760
Personas Jurídicas	50 042	8 177	7 840	8 530	8 770	9 218	9 228	8 602	10 624	9 159	8 431	6 443	4 528	5 679	44 864
Regularización	13 020	157	275	200	70	88	70	283	141	120	1 063	3 863	427	304	5 918
2). Impuesto a las Importaciones	0	0	0	0	0	0	0	0	0	0	0	0	0	0	0
3). Impuesto a la Prod. y Consumo	39 092	6 476	6 203	5 011	7 499	8 594	4 896	7 204	9 240	4 429	5 936	6 898	5 212	6 492	38 207
Impuesto General a las Ventas	39 062	6 467	6 195	5 002	7 493	8 592	4 887	7 198	9 237	4 426	5 933	6 896	5 209	6 488	38 190
Interno	39 062	6 467	6 195	5 002	7 493	8 592	4 887	7 198	9 237	4 426	5 933	6 896	5 209	6 488	38 190
Importaciones	0	0	0	0	0	0	0	0	0	0	0	0	0	0	0
Impuesto Selectivo al Consumo (ISC)	29	9	8	9	6	2	9	5	3	3	3	2	2	4	17
4). Otros Ingresos Tributarios	17 477	3 188	2 815	3 494	2 998	3 496	3 056	3 382	2 196	1 783	2 031	2 802	3 018	2 812	14 642
II. INGRESOS NO TRIBUTARIOS	0	0	0	1	0	0	0	0	0	2	0	0	0	1	3
TOTAL INGRESOS CORRIENTES (I+II)	133 470	19 647	18 789	19 127	21 113	23 282	19 151	21 466	24 833	16 801	18 972	24 965	14 901	16 922	117 394

FUENTE: Superintendencia Nacional de Administración Tributaria - SUNAT

ELABORACIÓN: BCRP. Sucursal Huancayo. Departamento de Estudios Económicos

ANEXO 16

GOBIERNO REGIONAL DE JUNÍN: GASTOS COMPROMETIDOS POR GENERICA DE GASTOS

(En miles de nuevos soles)

	2 008								2009						
	ENE - JUN	JUN	JUL	AGO	SET	OCT	NOV	DIC	ENE	FEB	MAR	ABR	MAY	JUN	ENE - JUN
GASTOS CORRIENTES	272 986	46 318	51 603	44 749	43 647	44 550	46 495	55 057	41 756	54 460	45 777	47 041	52 999	48 303	290 336
Personal y Oblig. Sociales	195 573	32 001	36 105	31 988	31 389	31 830	31 683	36 431	31 131	38 516	32 260	32 398	32 378	33 293	199 976
Pens. y Otras Prest. Sociales	50 952	8 244	9 913	7 961	7 961	7 946	7 998	11 847	7 831	11 017	8 188	8 081	8 517	8 082	51 715
Bienes y Servicios	25 632	5 934	5 359	4 630	4 150	4 631	6 670	6 527	2 709	3 517	5 175	6 469	4 955	6 837	29 663
Donaciones y Transferencias	0	0	0	0	0	0	0	0	0	0	0	0	7 064	0	7 064
Otros Gastos Corrientes	829	139	226	170	147	144	144	252	85	1 409	154	93	85	91	1 918
GASTOS DE CAPITAL	34 847	7 462	20 738	10 282	3 666	6 405	15 467	41 183	25 709	2 918	5 752	13 182	22 664	15 099	85 325
Adq. de Act. No Financieros	20 542	7 284	19 124	9 634	3 553	6 092	14 124	38 561	25 707	2 916	5 748	13 175	22 657	15 095	85 298
Adq. de Activos. Financieros	241	31	55	221	34	313	0	0	2	2	4	7	7	4	26
Otros Gastos de Capital	14 064	147	1 559	427	79	0	1 343	2 621	0	0	0	0	0	0	0
TOTAL	307 832	53 780	72 340	55 031	47 312	50 955	61 963	96 239	67 465	57 378	51 529	60 223	75 664	63 402	375 661

FUENTE: Gobierno Regional de Junín

ELABORACIÓN: BCRP. Sucursal Huancayo. Departamento de Estudios Económicos

ANEXO 17

GOBIERNO REGIONAL DE JUNÍN: GASTOS COMPROMETIDOS POR UNIDAD EJECUTORA

(En miles de nuevos soles)

	2 008								2009						
	ENE - JUN	JUN	JUL	AGO	SET	OCT	NOV	DIC	ENE	FEB	MAR	ABR	MAY	JUN	ENE - JUN
GASTOS CORRIENTES	272 986	46 318	51 603	44 749	43 647	44 550	46 495	55 057	41 756	54 460	45 777	47 041	52 999	48 303	290 336
Gob. Reg. Junín	6 238	1 076	1 296	1 208	994	1 037	1 030	1 703	896	1 470	1 066	1 056	8 235	1 085	13 808
M. Producción	969	165	182	176	157	171	206	208	168	192	144	169	168	176	1 017
M. Agricultura	4 037	631	744	626	640	656	723	1 945	644	878	647	640	648	778	4 235
M. Transportes	3 679	1 095	633	529	478	619	1 055	1 876	427	703	630	552	557	790	3 659
M. Educación	197 152	32 282	37 101	32 176	31 512	32 057	31 902	37 805	31 640	39 989	31 687	32 076	32 131	32 964	200 488
M. Salud	60 912	11 069	11 648	10 035	9 866	10 011	11 580	11 520	7 982	11 228	11 603	12 548	11 259	12 509	67 129
GASTOS DE CAPITAL	34 847	7 462	20 738	10 282	3 666	6 405	15 467	41 183	25 709	2 918	5 752	13 182	22 664	15 099	85 325
Gob. Reg. Junín	33 591	7 114	20 201	9 464	3 535	5 900	12 850	37 950	25 679	2 827	5 391	12 624	21 646	14 290	82 458
M. Producción	306	172	244	176	0	130	0	0	0	0	0	0	0	2	2
M. Agricultura	6	0	0	10	7	3	1 350	456	0	29	36	24	24	17	129
M. Transportes	213	21	8	0	0	0	1	0	0	0	6	3	323	415	747
M. Educación	127	20	109	88	34	202	1 762	14	20	34	49	118	57	292	
M. Salud	603	134	176	543	90	372	1 065	1 014	16	42	284	483	552	320	1 696
TOTAL	307 832	53 780	72 340	55 031	47 312	50 955	61 963	96 239	67 465	57 378	51 529	60 223	75 664	63 402	375 661

FUENTE: Gobierno Regional de Junín

ELABORACIÓN: BCRP. Sucursal Huancayo. Departamento de Estudios Económicos

ANEXO 18

GOBIERNO REGIONAL DE JUNÍN: PROGRAMA DE INVERSIONES COMPROMETIDAS 2008 - 2009 1/
(En miles de nuevos soles)

	2 008								2009						ENE - JUN
	ENE - JUN	JUN	JUL	AGO	SET	OCT	NOV	DIC	ENE	FEB	MAR	ABR	MAY	JUN	
Administración y Planeamiento	146	11	133	53	41	42	46	180	5	12	10	201	263	177	667
Plmto, Gest. y Resv. de Contingencia	146	11	133	53	41	42	46	180	5	12	10	201	263	177	667
Deuda pública	0	0	0	0	0	0	0	0	0	0	0	0	0	0	0
Agropecuaria	2 835	530	743	2 349	984	662	489	2 091	17	187	149	142	150	203	847
Protección y Previsión Social	0	0	0	0	13	0	1 282	969	0	0	0	0	23	55	78
Defensa y Seguridad Nacional	0	0	0	955	0	8	0	0	77	148	1 153	0	16	13	1 408
Defensa y Seguridad Nacional	0	0	0	955	0	8	0	0	77	69	1 153	0	0	0	1 299
Orden Público y Seguridad	0	0	0	0	0	0	0	0	0	80	0	0	16	13	109
Educación y Cultura	2 746	1 907	1 006	1 903	1 604	1 802	2 794	2 451	854	1 243	586	1 709	726	1 836	6 954
Educación	2 746	1 907	1 006	1 903	1 604	1 802	2 794	2 451	854	1 243	586	1 709	726	1 759	6 876
Cultura y Deporte	0	0	0	0	0	0	0	0	0	0	0	0	0	78	78
Energía y Recurso Minerales	943	652	0	303	126	123	2	93	708	0	20	16	320	101	1 164
Energía	943	652	0	303	126	123	2	93	708	0	20	8	259	85	1 079
Minería	0	0	0	0	0	0	0	0	0	0	0	8	61	16	85
Trabajo	0	0	0	0	0	0	0	0	61	0	3	0	0	11	75
Industria, Comercio y Servicios	660	236	273	371	148	290	277	226	32	190	205	172	234	277	1 110
Industria	218	87	60	70	70	63	82	67	0	0	0	0	0	0	0
Comercio	0	0	0	0	0	0	0	0	0	111	132	87	98	85	514
Turismo	441	149	213	300	78	228	195	159	32	79	73	85	136	192	597
Salud y Saneamiento	9 500	2 354	16 115	3 344	307	2 532	1 817	31 357	23 908	572	2 877	4 559	16 673	9 314	57 903
Salud	2 557	1 978	768	1 409	183	289	311	140	44	106	333	515	552	351	1 900
Medio Ambiente	12	12	6	1	90	32	32	34	8	80	138	212	16 121	150	16 710
Saneamiento	6 930	364	15 341	1 934	34	2 211	1 474	31 184	23 857	385	2 407	3 832	0	8 813	39 293
Transportes	3 413	1 425	575	188	331	505	7 417	1 195	44	565	745	6 377	4 251	3 109	15 091
Pesca	300	170	244	167	0	130	0	0	0	0	0	0	2	0	2
TOTAL DE INVERSIONES	20 542	7 284	19 089	9 634	3 553	6 092	14 124	38 561	25 707	2 916	5 748	13 175	22 657	15 095	85 298

1/ Preliminar

FUENTE: Gobierno Regional de Junín

ELABORACIÓN: BCRP. Sucursal Huancayo. Departamento de Estudios Económicos

ANEXO 19

INGRESOS DE LA MUNICIPALIDAD PROVINCIAL DE HUANCAYO POR GENÉRICA DE INGRESO
(En miles de nuevos soles)

GENÉRICA DEL INGRESO	2 008								2009						
	ENE - JUN	JUN	JUL	AGO	SET	OCT	NOV	DIC	ENE	FEB	MAR	ABR	MAY	JUN	ENE - JUN
Impuestos y Contribuciones	6 010	822	548	642	635	534	1 204	653	489	2 552	614	587	792	1 739	6 775
Contribuciones Sociales	40	5	0	3	0	0	13	4	15	5	11	0	9	5	45
Venta de Bienes y Servicios	5 473	563	534	741	610	585	513	667	771	2 083	755	643	494	469	5 215
Donaciones y Transferencias	11 467	1 965	2 190	2 268	6 887	1 862	1 805	1 701	1 501	1 887	1 404	1 394	2 936	1 797	10 919
FONCOMUN	10 689	1 858	2 012	2 194	1 712	1 799	1 740	1 623	1 402	1 754	1 336	1 378	1 691	1 650	9 212
Otros Donaciones y Transferencias	778	106	178	75	5 175	63	65	78	99	132	68	17	1245	146	1 707
Otros Ingresos	2 274	284	418	621	564	524	538	586	355	413	410	449	392	396	2 416
Saldos de Balance	15 353	0	0	0	0	0	0	0	0	13 118	-1	5 043	0	0	18 161
TOTAL	40 616	3 639	3 690	4 275	8 695	3 505	4 073	3 612	3 131	20 058	3 194	8 117	4 625	4 407	43 531

FUENTE: Municipalidad Provincial de Huancayo.

ELABORACIÓN: BCRP. Sucursal Huancayo. Departamento de Estudios Económicos

ANEXO 20

GASTOS COMPROMETIDOS DE LA MUNICIPALIDAD PROVINCIAL DE HUANCAYO POR GENÉRICA DE GASTO
(En miles de nuevos soles)

GENÉRICA DEL GASTO	2 008								2009						
	ENE - JUN	JUN	JUL	AGO	SET	OCT	NOV	DIC	ENE	FEB	MAR	ABR	MAY	JUN	ENE - JUN
GASTOS CORRIENTES	14 379	2 251	3 022	2 785	2 641	2 916	2 837	5 011	1 544	3 537	2 863	2 476	3 011	2 898	16 330
Personal y Obligaciones Sociales	5 210	676	1 499	798	762	788	882	1 415	804	1 398	759	816	840	817	5 434
Pensiones y Otras Prest. Sociales	2 311	282	313	543	289	293	546	331	379	460	448	205	512	410	2 414
Bienes y Servicios	6 262	1 199	1 108	1 332	1 507	1 656	1 199	3 145	351	1 529	1 554	1 159	1417	1514	7 524
Donaciones y Transferencias	0	0	0	0	0	0	0	0	0	32	102	224	169	96	624
Otros Gastos Corrientes	595	93	102	111	83	179	210	120	10	118	0	72	73	61	334
GASTOS DE CAPITAL	5 575	2 210	2 422	1 631	957	1 850	1 839	5 514	15	1 473	1 799	1 188	1 788	1 556	7 819
Adq. de Activos No Financieros	5 509	2 205	2 113	1 501	890	1 762	1 820	5 369	15	1 473	1 799	1 188	1 788	1 556	7 819
Adquisición de Activos Financieros	0	0	0	0	0	0	0	0	0	0	0	0	0	0	0
Otros Gastos de Capital	66	5	309	129	68	88	19	145	0	0	0	0	0	0	0
SERVICIOS DE LA DEUDA	184	31	30	31	32	34	33	33	0	28	62	46	33	32	201
TOTAL	20 137	4 491	5 475	4 446	3 630	4 800	4 709	10 558	1 559	5 038	4 724	3 711	4 832	4 487	24 350

FUENTE: Municipalidad Provincial de Huancayo.

ELABORACIÓN: BCRP. Sucursal Huancayo. Departamento de Estudios Económicos

ANEXO 21

JUNÍN: INGRESOS DE LA SOCIEDAD DE BENEFICENCIA DE HUANCAYO
(En miles de nuevos soles)

	2 008								2 009						
	ENE - JUN	JUN	JUL	AGO	SET	OCT	NOV	DIC	ENE	FEB	MAR	ABR	MAY	JUN	ENE - JUN
VENTA DE BIENES Y SERVICIOS	2 399	439	342	463	351	511	409	456	410	261	286	378	439	321	2 095
Venta de Bienes	12	0	1	1	1	1	1	0	207	145	135	144	205	133	969
Derechos y Tasas Administrativos	0	0	0	0	0	0	0	0	3	3	5	9	4	3	27
Venta de Servicios	2 387	439	341	463	350	510	408	455	200	113	147	224	230	185	1 098
DONACIONES Y TRANSFERENCIAS	17	0	0	0	0	0	3	11	0	7	0	0	0	0	7
OTROS INGRESOS	1 174	177	182	359	266	246	252	482	238	271	331	419	353	209	1 820
Rentas de la Propiedad	130	30	13	136	73	72	29	195	19	6	38	5	4	3	75
Juegos de Lotería y Similares	991	147	168	223	194	174	224	288	218	264	293	408	345	205	1 732
Otros Ingresos Diversos	53	0	0	0	0	0	0	0	1	0	0	6	4	1	13
VENTA DE ACT. NO FINANCIEROS	0	0	0	0	0	0	0	0	0	0	0	0	0	0	0
SALDOS DE BALANCE	4 589	0	0	0	0	0	0	0	0	0	4 258	0	0	0	4 258
TOTAL	8 180	616	523	822	617	757	663	948	647	540	4 875	796	792	530	8 180

FUENTE: Sociedad de Beneficencia de Huancayo

ELABORACIÓN: BCRP. Sucursal Huancayo. Departamento de Estudios Económicos

ANEXO 22

JUNÍN: GASTOS DE LA SOCIEDAD DE BENEFICENCIA DE HUANCAYO
(En miles de nuevos soles)

	2 008								2 009						
	ENE - JUN	JUN	JUL	AGO	SET	OCT	NOV	DIC	ENE	FEB	MAR	ABR	MAY	JUN	ENE - JUN
GASTOS CORRIENTES	3 709	389	948	463	758	669	643	676	370	520	530	666	420	515	3 022
Personal y Oblig. Sociales	1 074	170	187	163	164	169	167	183	173	198	176	174	187	197	1 106
Pensiones y Otras Prest. Sociales	0	0	0	0	0	0	0	0	31	23	40	95	38	25	252
Bienes y Servicios	2 526	218	757	295	592	495	472	392	167	294	311	391	185	275	1 622
Otros Gastos Corrientes	109	1	4	5	2	6	4	100	0	4	4	6	10	18	42
GASTOS DE CAPITAL	140	0	8	7	28	8	106	46	23	30	40	25	19	18	154
Adquisición de Act. No Financieros	114	0	8	6	6	3	104	46	23	30	40	25	19	18	154
Otros Gastos de Capital	25	0	0	1	21	6	1	0	0	0	0	0	0	0	0
TOTAL	3 849	389	956	470	786	678	748	721	393	549	571	691	438	534	3 176

FUENTE: Sociedad de Beneficencia de Huancayo

ELABORACIÓN: BCRP. Sucursal Huancayo. Departamento de Estudios Económicos

ANEXO 23

JUNÍN: PROYECTO ESPECIAL PICHIS PALCAZÚ - GASTOS POR TIPO DE ACTIVIDAD
(En miles de nuevos soles)

	2 008								2009						
	ENE - JUN	JUN	JUL	AGO	SET	OCT	NOV	DIC	ENE	FEB	MAR	ABR	MAY	JUN	ENE - JUN
Gestión de Proyectos	1 731	193	385	185	219	204	415	390	117	242	128	139	182	149	957
Encauzamiento de Ríos y Defensa Riverieña	1 952	1 657	463	158	298	1 099	667	804	0	0	0	0	0	127	127
Infraestructura y Aprov. Hidroagrícola	0	0	0	0	0	0	0	0	0	0	0	0	0	0	0
Aprovechamiento del Medio Ambiente Rural	242	59	12	39	7	131	37	53	0	0	0	0	0	0	0
Promoción de Acciones Turísticas	0	0	0	0	0	0	0	0	0	0	0	0	0	0	0
Apoyo al Pequeño Productor Rural	678	206	200	200	183	128	317	185	81	115	82	173	122	148	722
Control de Desbordes y Recuperación de Valles	0	0	0	0	0	0	0	0	0	0	0	0	0	0	0
Infraestructura y Generación de Energía Eléctrica	0	0	0	0	0	0	0	0	0	0	0	0	0	0	0
Construcción y Mejoramiento de Carreteras	0	0	0	0	0	0	0	0	0	0	0	0	0	0	0
Construcción de Caminos Rurales	238	134	402	27	199	974	393	0	0	0	0	0	0	0	0
Rehab. y Reconst. por Fenómeno de El Niño	0	0	0	0	0	0	0	0	0	0	0	0	0	0	0
Rehab. y Mantenimiento de Caminos Rurales	0	0	0	0	0	0	0	0	0	0	0	0	0	0	0
Puente Carrozable Galicia	471	471	312	16	212	46	197	86	0	0	0	0	0	0	0
Puente Carrozable Gallinacito	0	0	0	0	0	0	0	0	0	0	0	0	0	0	0
Puente Carrozable Palmaz	0	0	0	0	0	0	0	0	0	0	0	0	0	0	0
Puente Carrozable Shimiari	0	0	0	0	0	0	0	0	0	0	0	0	0	0	0
Puente Carrozable Tocon	0	0	0	0	0	0	0	0	0	0	0	0	0	0	0
Puente Carrozable Tambo Largo	0	0	0	0	0	0	0	0	0	0	0	0	0	0	0
Puente Carrozable Jergon	0	0	0	0	0	0	0	0	0	0	0	0	0	0	0
Estudios de Pre inversión	407	0	96	5	22	30	64	59	0	0	0	4	0	0	4
Vivienda, Construcción y Saneamiento	0	0	0	0	0	0	0	0	0	0	0	0	0	0	0
TOTAL	5 719	2 720	1 869	629	1 139	2 611	2 090	1 577	199	357	210	315	304	424	1 810

FUENTE: Proyecto Especial Pichis - Palcazu

ELABORACIÓN: BCRP. Sucursal Huancayo. Departamento de Estudios Económicos

ANEXO 24

JUNÍN: DEPÓSITOS Y OBLIGACIONES DEL SISTEMA FINANCIERO
(Saldos en miles de nuevos soles)

ENTIDADES FINANCIERAS	2008							2009					
	JUN	JUL	AGO	SET	OCT	NOV	DIC	ENE	FEB	MAR	ABR	MAY	JUN
I. EMPRESAS BANCARIAS	530 622	541 778	562 009	566 286	620 054	662 083	688 162	685 926	708 683	703 962	741 862	738 821	760 574
Depósitos a la Vista	101 992	109 301	111 316	105 987	104 125	113 020	127 045	113 280	109 474	107 623	150 091	174 180	169 893
En m/n	81 932	87 835	86 120	83 135	77 913	87 607	98 173	85 452	82 660	79 862	113 708	148 981	144 411
En m/e	20 060	21 466	25 196	22 852	26 213	25 413	28 872	27 828	26 814	27 761	36 383	25 199	25 482
Depósitos en Ahorro	233 590	242 327	245 784	253 793	270 551	265 552	279 811	275 368	277 604	290 617	280 915	271 384	282 133
En m/n	148 488	158 446	158 506	160 836	165 066	157 422	168 309	161 774	160 337	176 994	171 682	161 347	168 949
En m/e	85 102	83 881	87 278	92 957	105 484	108 130	111 502	113 594	117 267	113 624	109 233	110 037	113 183
Depósitos a Plazo	195 040	190 150	204 908	206 506	245 378	283 511	281 306	297 278	321 605	305 722	310 856	293 258	308 549
En m/n	95 801	92 273	97 404	104 001	115 400	132 966	123 794	126 060	132 154	129 138	133 283	130 416	132 936
En m/e	99 238	97 877	107 505	102 505	129 979	150 545	157 512	171 219	189 451	176 583	177 573	162 842	175 613
II. INSTITUCIONES DE MICROFINANZAS	280 541	282 709	290 809	298 893	297 272	312 680	311 618	301 747	309 207	314 866	327 589	335 734	338 686
Depósitos a la Vista	-	-	-	-	-	-	-	-	-	-	-	-	-
En m/n	-	-	-	-	-	-	-	-	-	-	-	-	-
En m/e	-	-	-	-	-	-	-	-	-	-	-	-	-
Depósitos en Ahorro	66 639	69 451	71 773	76 028	75 010	74 039	72 574	71 669	69 475	68 476	66 376	66 062	69 312
En m/n	54 865	58 283	59 602	63 634	62 543	61 389	60 373	59 204	56 517	56 528	55 142	54 979	57 548
En m/e	11 773	11 168	12 171	12 394	12 467	12 650	12 201	12 465	12 958	11 948	11 234	11 083	11 765
Depósitos a Plazo	213 902	213 258	219 036	222 865	222 261	238 640	239 043	230 078	239 732	246 389	261 213	269 672	269 374
En m/n	177 299	178 661	182 620	186 239	183 885	199 426	199 271	189 384	195 909	203 341	220 139	227 894	227 764
En m/e	36 603	34 597	36 415	36 626	38 376	39 214	39 773	40 695	43 824	43 048	41 073	41 778	41 610
III. TOTAL SISTEMA FINANCIERO	811 163	824 487	852 818	865 179	917 326	974 762	999 780	987 673	1 017 890	1 018 828	1 069 451	1 074 556	1 099 261
Depósitos a la Vista	101 992	109 301	111 316	105 987	104 125	113 020	127 045	113 280	109 474	107 623	150 091	174 180	169 893
En m/n	81 932	87 835	86 120	83 135	77 913	87 607	98 173	85 452	82 660	79 862	113 708	148 981	144 411
En m/e	20 060	21 466	25 196	22 852	26 213	25 413	28 872	27 828	26 814	27 761	36 383	25 199	25 482
Depósitos en Ahorro	300 229	311 778	317 557	329 821	345 561	339 592	352 385	347 036	347 078	359 094	347 291	337 446	351 445
En m/n	203 353	216 729	218 109	224 470	227 610	218 812	228 682	220 978	216 854	233 522	226 824	216 326	226 497
En m/e	96 876	95 049	99 449	105 352	117 951	120 780	123 703	126 058	130 224	125 572	120 467	121 120	124 948
Depósitos a Plazo	408 942	403 408	423 944	429 371	467 640	522 151	520 349	527 357	561 337	552 111	572 069	562 930	577 923
En m/n	273 101	270 935	280 024	290 240	299 285	332 392	323 065	315 443	328 063	332 479	353 422	358 310	360 700
En m/e	135 841	132 474	143 920	139 131	168 355	189 758	197 284	211 913	233 275	219 632	218 647	204 620	217 223

FUENTE: SUPERINTENDENCIA DE BANCA Y SEGUROS

ELABORACIÓN: BCRP. Sucursal Huancayo. Departamento de Estudios Económicos

ANEXO 25

JUNÍN: DEPÓSITOS EN LAS ENTIDADES FINANCIERAS UBICADAS POR PRINCIPALES PROVINCIAS - JUNIO 2009
(Saldos en miles de nuevos soles)

ENTIDADES FINANCIERAS	DEPÓSITOS												TOTAL DEPÓSITOS		
	HUANCAYO			YAULI			TARMA			CHANCHAMAYO			JUNÍN		
	M/N	M/E	TOTAL	M/N	M/E	TOTAL	M/N	M/E	TOTAL	M/N	M/E	TOTAL	M/N	M/E	TOTAL
I. EMPRESAS BANCARIAS	321 889	243 985	565 874	47 083	24 838	71 921	21 578	16 447	38 025	31 809	17 476	49 285	446 296	314 278	760 574
Crédito	91 605	92 395	184 001	20 178	10 778	30 956	15 683	14 494	30 177	27 377	16 013	43 390	177 319	145 089	322 409
Interbank	88 528	36 190	124 718	752	855	1 607							89 281	37 045	126 326
Scotiabank 1/	48 672	51 166	99 837										48 672	51 166	99 837
Continental	52 525	49 916	102 441	25 094	12 991	38 085				1 567	602	2 169	79 186	63 509	142 695
Mi Banco	17 124	7 238	24 362				4 172	1 793	5 965	2 863	861	3 724	25 620	10 014	35 634
Financiero 2/	8 259	2 359	10 617	1	-	1	0	-	0	2	-	2	8 261	2 359	10 620
Azteca del Perú 3/	2 813	208	3 022				451	78	529				3 264	286	3 550
CrediScotia 4/	12 363	4 513	16 876	1 058	214	1 272	1 272	83	1 355				14 693	4 811	19 504
II. INSTITUCIONES DE MICROFINANZAS	221 592	36 559	258 151	15 457	7 085	22 541	13 279	4 602	17 881	15 845	2 984	18 829	285 312	53 374	338 686
Credinka 5/	45	9	54										45	9	54
Profinanzas	783	4	787	-	-	-	4 608	1 372	5 980	3 639	466	4 105	9 991	1 842	11 833
CMAC Huancayo	220 764	36 546	257 310	15 127	6 905	22 032	8 671	3 229	11 900	12 206	2 518	14 724	274 946	51 343	326 290
CMAC Arequipa 6/				330	180	510							330	180	510
CMAC Piura 7/															
Financiera TFC 8/	-	-	-	-	-	-	-	-	-	-	-	-	-	-	-
Edpyme Confianza	-	-	-	-	-	-	-	-	-	-	-	-	-	-	-
Edpyme Raíz	-	-	-	-	-	-	-	-	-	-	-	-	-	-	-
Edpyme Efectiva	-	-	-	-	-	-	-	-	-	-	-	-	-	-	-
Edpyme Proempresa 9/	-	-	-	-	-	-	-	-	-	-	-	-	-	-	-
TOTAL	543 481	280 544	824 025	62 540	31 923	94 463	34 857	21 049	55 906	47 654	20 460	68 114	731 608	367 653	1 099 261

1/ Scotiabank a partir de setiembre de 2006, antes Banco Wiese

2/ Banco Financiero a partir de octubre de 2007

3/ Azteca del Perú a partir de enero de 2008

4/ CrediScotia a partir de enero de 2009, antes Banco de Trabajo

5/ Credinka a partir de abril de 2009

6/ CMAC Arequipa a partir de abril de 2009, en la Ciudad de La Oroya

7/ CMAC Piura a partir de abril de 2009, en la ciudad de Chupaca

8/ Financiera TFC a partir de agosto de 2008

9/ Edpyme Proempresa a partir de abril de 2009

FUENTE: SUPERINTENDENCIA DE BANCA Y SEGUROS

ELABORACIÓN: BCRP. Sucursal Huancayo. Departamento de Estudios Económicos

ANEXO 26

JUNÍN: CRÉDITOS DEL SISTEMA FINANCIERO AL SECTOR PRIVADO
(Saldos en miles de nuevos soles)

ENTIDADES FINANCIERAS	2008							2009					
	JUN	JUL	AGO	SET	OCT	NOV	DIC	ENE	FEB	MAR	ABR	MAY	JUN
I. EMPRESAS BANCARIAS	756 972	762 673	811 149	809 510	697 292	936 476	969 821	973 084	1 011 726	1 015 500	1 002 492	1 017 435	1 018 306
Crédito	261 238	262 532	281 926	302 167	160 778	323 661	335 896	327 564	348 634	344 133	337 518	344 135	336 035
Interbank	61 695	63 515	64 636	66 422	69 806	71 911	73 659	76 146	78 957	83 555	86 553	88 964	89 256
Scotiabank 1/	70 576	67 660	69 630	71 421	76 573	85 683	92 351	96 015	95 828	101 042	82 600	82 494	73 464
Continental	201 919	200 708	216 901	224 329	235 421	247 383	249 067	248 211	256 723	251 370	245 382	246 266	259 959
Mi Banco	100 437	104 937	111 289	117 801	126 751	134 034	140 279	145 863	152 345	156 069	158 963	163 742	166 130
Financiero 2/	16 956	18 557	20 912	23 150	24 326	25 813	29 898	30 450	33 033	35 164	37 046	38 160	39 540
Azteca del Perú 3/	620	751	853	924	1 001	1 087	1 209	1 259	1 279	1 338	1 369	1 437	1 489
CrediScotia 4/	43 531	44 013	45 001	3 296	2 637	46 903	47 463	47 575	44 927	42 828	53 062	52 238	52 432
II. INSTITUCIONES DE MICROFINANZAS	433 837	438 993	459 656	466 750	486 297	502 183	517 823	516 935	539 159	551 874	549 337	546 194	540 934
Credinka 5/											17	254	477
Profinanzas	26 556	27 456	29 395	21 977	23 255	24 527	25 243	25 680	39 344	48 248	49 516	49 503	49 201
CMAC Huancayo	260 029	261 363	270 345	274 917	280 471	288 176	297 307	294 055	298 141	298 716	295 034	290 326	285 641
CMAC Arequipa 6/											537	1 297	1 837
CMAC Piura 7/											-	-	-
Financiera TFC 8/			1 316	1 320	1 370	1 413	1 514	1 493	1 454	1 422	1 456	1 459	1 448
Edpyme Confianza	109 603	109 948	115 127	122 394	131 748	135 792	139 755	141 608	144 899	147 399	147 668	147 379	146 948
Edpyme Raíz	32 636	34 813	37 739	40 103	43 153	45 607	46 466	46 541	47 800	48 579	47 327	47 644	46 961
Edpyme Efectiva	5 013	5 414	5 733	6 040	6 300	6 670	7 537	7 558	7 522	7 510	7 575	7 866	7 702
Edpyme Proempresa 9/											209	465	720
TOTAL	1 190 810	1 201 667	1 270 805	1 276 260	1 183 589	1 438 660	1 487 644	1 490 019	1 550 885	1 567 374	1 551 829	1 563 629	1 559 240
En M/N	864 449	888 791	933 825	927 856	873 124	1 086 681	1 134 283	1 144 538	1 203 748	1 240 358	1 250 557	1 260 953	1 259 810
En M/E	326 361	312 876	336 980	348 404	310 465	351 978	353 361	345 481	347 137	327 016	301 272	302 677	299 430

1/ Scotiabank a partir de setiembre de 2006, antes Banco Wiese

2/ Banco Financiero a partir de octubre de 2007

3/ Azteca del Perú a partir de enero de 2008

4/ CrediScotia a partir de enero de 2009, antes Banco de Trabajo

5/ Credinka a partir de abril de 2009

6/ CMAC Arequipa a partir de abril de 2009, en la Ciudad de La Oroya

7/ CMAC Piura a partir de abril de 2009, en la ciudad de Chupaca

8/ Financiera TFC a partir de agosto de 2008

9/ Edpyme Proempresa a partir de abril de 2009

FUENTE: SUPERINTENDENCIA DE BANCA Y SEGUROS

ELABORACIÓN: BCRP. Sucursal Huancayo. Departamento de Estudios Económicos

ANEXO 27

JUNÍN: CRÉDITO DE LAS ENTIDADES FINANCIERAS UBICADAS POR PRINCIPALES PROVINCIAS - JUNIO 2009
(Saldos en miles de nuevos soles)

ENTIDADES FINANCIERAS	COLOCACIONES												TOTAL COLOCACIONES		
	HUANCAYO			YAULI			TARMA			CHANCHAMAYO			JUNÍN		
	M/N	M/E	TOTAL	M/N	M/E	TOTAL	M/N	M/E	TOTAL	M/N	M/E	TOTAL	M/N	M/E	TOTAL
I. EMPRESAS BANCARIAS	584 024	182 722	766 746	55 290	25 740	81 030	37 120	9 472	46 592	52 020	22 906	74 926	767 387	250 918	1 018 306
Crédito	136 186	66 105	202 291	24 271	5 101	29 372	16 968	6 637	23 606	28 115	21 030	49 145	227 758	108 277	336 035
Interbank	81 153	7 579	88 732	523	0	523							81 677	7 579	89 256
Scotiabank 1/	60 429	13 036	73 464										60 429	13 036	73 464
Continental	133 481	72 052	205 533	30 016	20 637	50 653				3 771	3	3 774	167 268	92 691	259 959
Mi Banco	87 512	22 615	110 127				13 925	2 818	16 742	20 006	1 865	21 871	138 158	27 973	166 130
Financiero 2/	38 182	1 165	39 347	16	2	18	37	2	39	129	8	136	38 364	1 177	39 540
Azteca del Perú 3/	1 263	-	1 263				226	0	226				1 489	0	1 489
CrediScotia 4/	45 818	171	45 989	464	0	464	5 963	16	5 979				52 245	187	52 432
II. INSTITUCIONES DE MICROFINANZAS	253 944	37 162	291 106	23 046	1 821	24 868	38 990	2 485	41 475	73 912	3 138	77 050	492 422	48 512	540 934
Credinka 5/	420	57	477										420	57	477
Profinanzas	6 989	9	6 998				14 441	627	15 068	11 776	449	12 225	48 115	1 086	49 201
CMAC Huancayo	145 815	19 581	165 396	16 444	1 487	17 930	17 039	1 250	18 289	35 248	1 286	36 534	260 014	25 627	285 641
CMAC Arequipa 6/				1 837	-	1 837							1 837	-	1 837
CMAC Piura 7/													-	-	-
Financiera TFC 8/	1 448	-	1 448										1 448	0	1 448
Edpyme Confianza	55 329	15 726	71 055	4 766	335	5 100	6 226	607	6 833	25 904	1 404	27 308	126 999	19 949	146 948
Edpyme Raíz	37 817	1 762	39 579										45 195	1 766	46 961
Edpyme Efectiva	5 434	-	5 434				1 285	0	1 285	983	0	983	7 702	0	7 702
Edpyme Proempresa 9/	693	27	720										693	27	720
TOTAL	837 969	219 884	1 057 853	78 336	27 561	105 898	76 110	11 957	88 067	125 932	26 044	151 976	1 259 810	299 430	1 559 240

1/ Scotiabank a partir de setiembre de 2006, antes Banco Wiese

2/ Banco Financiero a partir de octubre de 2007

3/ Azteca del Perú a partir de enero de 2008

4/ CrediScotia a partir de enero de 2009, antes Banco de Trabajo

5/ Credinka a partir de abril de 2009

6/ CMAC Arequipa a partir de abril de 2009, en la Ciudad de La Oroya

7/ CMAC Piura a partir de abril de 2009, en la ciudad de Chupaca

8/ Financiera TFC a partir de agosto de 2008

9/ Edpyme Proempresa a partir de abril de 2009

FUENTE: SUPERINTENDENCIA DE BANCA Y SEGUROS

ELABORACIÓN: BCRP. Sucursal Huancayo. Departamento de Estudios Económicos

ANEXO 28

JUNÍN: CARTERA PESADA DEL SISTEMA FINANCIERO
(En porcentajes)

ENTIDADES FINANCIERAS	2 008												2009					
	ENE	FEB	MAR	ABR	MAY	JUN	JUL	AGO	SET	OCT	NOV	DIC	ENE	FEB	MAR	ABR	MAY	JUN
Emp. Bancarias	1,2	1,1	1,4	1,9	1,3	1,1	1,3	1,2	1,4	1,6	1,3	1,4	1,6	1,3	1,3	1,5	1,6	1,7
Crédito	0,0	0,3	0,0	0,0	0,0	0,0	0,3	0,3	0,2	0,1	0,1	0,1	0,1	0,1	0,1	0,1	0,1	0,1
Interbank	1,7	1,7	1,8	1,8	1,7	1,7	1,6	2,0	2,5	2,4	2,3	2,9	2,3	0,4	0,4	0,4	0,3	2,1
Scotiabank 1/	2,4	0,0	3,0	3,0	2,4	2,3	3,4	3,3	3,8	3,5	3,2	3,4	3,3	4,5	2,8	3,4	3,4	3,8
Continental	1,2	1,7	2,0	3,7	1,8	1,0	1,6	1,2	1,7	1,6	1,7	1,6	1,9	1,3	1,5	2,0	2,8	1,8
Mi Banco	2,0	2,0	2,2	2,1	2,2	2,2	1,9	1,7	1,6	1,7	1,8	1,7	2,1	1,6	1,7	1,7	1,6	2,3
Financiero 2/	3,2	3,3	3,5	3,3	3,5	2,3	2,5	2,5	2,3	2,2	2,3	2,3	1,8	1,9	1,8	2,1	2,0	2,4
Azteca del Perú 3/	0,0	0,0	0,0	0,3	1,0	2,1	2,9	3,9	5,0	6,3	7,6	3,8	5,9	6,8	4,5	6,4	6,1	6,2
CrediScotia 4/	3,1	2,2	2,3	2,2	2,1	2,1	1,9	1,9	26,7	30,6	1,7	1,7	2,1	3,5	5,9	5,8	5,9	4,7
Emp. Micro Financieras	3,4	4,0	4,2	4,1	4,3	4,2	4,5	4,1	4,0	3,9	3,7	4,0	4,5	4,2	4,4	4,5	4,5	4,8
Credinka 5/																0,0	0,0	0,0
Profinanzas	2,8	2,3	2,5	3,1	3,8	2,7	2,6	2,8	3,6	2,7	2,6	2,6	4,1	2,7	4,4	2,9	2,9	3,2
CMAC Huancayo	3,9	4,9	5,2	5,0	5,1	5,0	5,6	4,9	4,8	4,8	4,5	4,2	4,9	4,7	4,8	4,9	5,0	5,1
CMAC Arequipa 6/																0,0	0,0	0,0
CMAC Piura 7/																0,0	0,0	0,0
Financiera TFC 8/								0,0	0,0	0,0	1,7	2,6	2,8	3,4	4,0	4,5	4,4	4,1
Edpyme Confianza	3,3	3,3	3,6	3,5	3,8	4,0	3,9	3,8	4,0	3,5	3,6	3,5	3,8	3,4	3,5	3,7	3,7	4,4
Edpyme Raíz	5,7	5,8	5,9	5,4	5,4	9,0	5,2	5,0	4,8	4,8	4,8	4,2	4,4	4,3	4,6	4,9	4,9	5,3
Edpyme Efectiva	0,0	0,0	0,0	0,0	5,4	5,3	5,2	4,9	0,0	4,9	5,9	5,2	3,7	7,8	8,1	8,0	7,7	11,1
Edpyme Proempresa 9/																0,0	0,0	0,0
Total Mora	2,1	2,3	2,5	2,7	2,4	2,2	2,5	2,3	2,3	2,5	2,1	2,3	2,6	2,3	2,4	2,5	2,6	2,8

1/ Scotiabank a partir de setiembre de 2006, antes Banco Wiese

2/ Banco Financiero a partir de octubre de 2007

3/ Azteca del Perú a partir de enero de 2008

4/ CrediScotia a partir de enero de 2009, antes Banco de Trabajo

5/ Credinka a partir de abril de 2009

6/ CMAC Arequipa a partir de abril de 2009, en la Ciudad de La Oroya

7/ CMAC Piura a partir de abril de 2009, en la ciudad de Chupaca

8/ Financiera TFC a partir de agosto de 2008

9/ Edpyme Proempresa a partir de abril de 2009

FUENTE: Entidades Financieras de la Región Junín

ELABORACIÓN: BCRP. Sucursal Huancayo. Departamento de Estudios Económicos

ANEXO 29

JUNÍN: MOROSIDAD EN LAS ENTIDADES FINANCIERAS UBICADAS POR PRINCIPALES PROVINCIAS - JUNIO 2009
(Saldos en miles de nuevos soles)

ENTIDADES FINANCIERAS	MOROSIDAD												TOTAL MORA		
	HUANCAYO			YAULI			TARMA			CHANCHAMAYO			JUNÍN		
	M/N	M/E	TOTAL	M/N	M/E	TOTAL	M/N	M/E	TOTAL	M/N	M/E	TOTAL	M/N	M/E	TOTAL
I. EMPRESAS BANCARIAS	1,9	2,3	2,0	1,3	1,2	1,2	1,0	0,9	1,0	0,7	0,1	0,5	1,6	1,9	1,7
Crédito	0,1	0,4	0,2	0,0	0,0	0,0	0,0	0,0	0,0	0,0	0,0	0,0	0,1	0,3	0,1
Interbank	1,7	6,3	2,1	2,2	0,0	2,2							1,7	6,3	2,1
Scotiabank 1/	3,6	4,6	3,8										3,6	4,6	3,8
Continental	1,2	2,9	1,8	2,2	1,5	1,9				0,0	0,0	0,0	1,4	2,6	1,8
Mi Banco	2,8	3,3	2,9	0,0	0,0	0,0	1,1	2,8	1,4	1,8	1,4	1,8	2,2	3,0	2,3
Financiero 2/	2,3	3,5	2,4	2,3	3,5	2,5	2,3	3,5	2,4	2,3	3,5	2,4	2,3	3,5	2,4
Azteca del Perú 3/	6,2	0,0	6,2				6,2	0,0	6,2				6,2	0,0	6,2
CrediScotia 4/	4,8	9,4	4,8	5,6	0,0	5,6	3,5	31,4	3,5				4,7	11,3	4,7
II. INSTITUCIONES DE MICROFINANZAS	5,2	10,0	5,8	0,9	1,1	0,9	2,6	5,9	2,8	4,2	15,5	4,7	4,3	9,7	4,8
Credinka 5/	0,0	0,0	0,0										0,0	0,0	0,0
Profinanzas	5,3	0,0	5,3				1,6	3,7	1,7	3,8	32,1	4,8	2,9	15,4	3,2
CMAC Huancayo	5,4	13,5	6,4	0,0	0,0	0,0	2,6	6,9	2,9	4,3	20,0	4,8	4,4	12,5	5,1
CMAC Arequipa 6/				0,0	0,0	0,0							0,0	0,0	0,0
CMAC Piura 7/													0,0	0,0	0,0
Financiera TFC 8/	4,1	0,0	4,1										4,1	0,0	4,1
Edpyme Confianza	4,1	6,0	4,5	4,1	6,0	4,2	4,1	6,0	4,3	4,1	6,0	4,2	4,1	6,0	4,4
Edpyme Raíz	5,3	7,0	5,3										5,3	7,0	5,3
Edpyme Efectiva	12,6	0,0	12,6				6,6	0,0	6,6	9,1	0,0	9,1	11,1	0,0	11,1
Edpyme Proempresa 9/	0,0	0,0	0,0										0,0	0,0	0,0
TOTAL	2,9	3,6	3,1	1,2	1,2	1,2	1,8	1,9	1,8	2,8	2,0	2,6	2,7	3,1	2,8

1/ Scotiabank a partir de setiembre de 2006, antes Banco Wiese

2/ Banco Financiero a partir de octubre de 2007

3/ Azteca del Perú a partir de enero de 2008

4/ CrediScotia a partir de enero de 2009, antes Banco de Trabajo

5/ Credinka a partir de abril de 2009

6/ CMAC Arequipa a partir de abril de 2009, en la Ciudad de La Oroya

7/ CMAC Piura a partir de abril de 2009, en la ciudad de Chupaca

8/ Financiera TFC a partir de agosto de 2008

9/ Edpyme Proempresa a partir de abril de 2009

FUENTE: SUPERINTENDENCIA DE BANCA Y SEGUROS

ELABORACIÓN: BCRP. Sucursal Huancayo. Departamento de Estudios Económicos