



BANCO CENTRAL DE RESERVA DEL PERÚ

SUCURSAL HUANCAYO

**SÍNTESIS ECONÓMICA DE JUNÍN
ABRIL 2009**

DEPARTAMENTO ESTUDIOS ECONÓMICOS

CONTENIDO

RESEÑA INTRODUCTORIA.....	3
I. ACTIVIDAD PRODUCTIVA.....	4
1.1. Producción.....	
1.1.1 Producción Agropecuaria.....	4
1.1.2 Producción Minera.....	10
1.1.3 Producción Manufacturera.....	12
1.1.4 Construcción.....	13
1.1.5 Producción Eléctrica.....	14
1.1.6 Encuestas de Ventas.....	14
1.1.7 Expectativas Empresariales.....	15
1.2 Aspectos Laborales.....	18
1.3 Turismo.....	19
II. TIPO DE CAMBIO.....	19
2.1. Tipo de cambio.....	19
III. SECTOR EXTERNO.....	20
3.1 Exportaciones.....	20
IV. FINANZAS PÚBLICAS.....	22
4.1. Gobierno Central.....	22
4.2. Gobierno Regional.....	23
4.3. Gobierno Local.....	26
4.4. Beneficencia Pública.....	28
4.5. Proyecto Especial Pichis Palcazu.....	29
V. MONEDA Y CRÉDITO.....	29
5.1. Depósitos del Sistema Financiero.....	29
5.2. Crédito del Sistema Financiero.....	31
5.3. Crédito al Sector Micro Financiero.....	34
VI. INFORMACIÓN ESTADÍSTICA.....	
Anexo 1: Producción Agropecuaria.....	36
Anexo 2: Superficie Sembrada.....	37
Anexo 3: Superficie Cosechada.....	38
Anexo 4: Producción Minera Metálica.....	39
Anexo 5: Producción Manufacturera (IVF 1994=100).....	40
Anexo 6: Producción Manufacturera (Variaciones Porcentuales).....	41
Anexo 7: Producción Eléctrica.....	42
Anexo 8: Empleo Formal Urbano en Empresas de 10 a más Trabajadores en Huancayo.....	43
Anexo 9: Número de Arribos y Pernotaciones en Establecimientos de Hospedaje.....	44
Anexo 10: Tipo de Cambio en el Mercado Paralelo de la Ciudad de Huancayo.....	45
Anexo 11: Exportaciones FOB por Grupo de Producto.....	46
Anexo 12: Exportaciones de Productos Tradicionales.....	47
Anexo 13: Exportaciones de Productos No Tradicionales.....	48
Anexo 14: Exportaciones por Bloque Económico y Países.....	49
Anexo 15: Ingresos Corrientes del Gobierno Central.....	50
Anexo 16 y 17: Gobierno Regional de Junín: Ejecución de Gastos Comprometidos.....	51
Anexo 18: Gobierno Regional de Junín: Programa de Inversiones Comprometidas.....	52
Anexo 19 y 20: Ingresos y Gastos de la Municipalidad Provincial de Huancayo.....	53
Anexo 21 y 22: Ingresos y Gastos de la Sociedad de Beneficencia de Huancayo.....	54
Anexo 23: Proyecto Especial Pichis – Palcazú: Gastos por Tipo de Actividad.....	55
Anexo 24: Depósitos y Obligaciones del Sistema Financiero.....	56
Anexo 25: Depósitos en las Entidades Financieras Ubicadas por Principales Provincias.....	57
Anexo 26: Créditos del Sistema Financiero al Sector Privado.....	58
Anexo 27: Crédito de las Entidades Financieras Ubicadas por Principales Provincias.....	59
Anexo 28: Cartera Pesada del Sistema Financiero.....	60
Anexo 29: Morosidad en las Entidades Financieras Ubicadas por Principales Provincias.....	61

DIRECCIÓN EN INTERNET

<http://www.bcrp.gob.pe>

RESEÑA INTRODUCTORIA

El indicador de Producción se contrajo 9,5 por ciento, por una menor actividad en la minería - plomo y oro-, manufactura -refinación de metales- y construcción; atenuada por la mayor actividad agropecuaria, de electricidad, servicios gubernamentales, y de servicios financieros. En el acumulado creció 2,7 por ciento

La producción agropecuaria creció 0,6 por ciento como efecto de la mayor producción agrícola - papa, maíz choclo, piña, naranjo, yuca y pasto avena forrajera-; contrarrestado parcialmente por la reducción de la parte pecuaria - carnes de ave, ovino, porcino y llama y fibra de alpaca-.

La actividad minera cayó 1,7 por ciento, influenciado por la menor producción de plomo y oro; no obstante al incremento en cobre, zinc y plata. Entre enero y abril creció 14,7 por ciento, ante los buenos resultados en cobre, zinc, plata, y oro. En el contexto nacional, la región participó con el 17,2 por ciento en la de zinc, el 13,9 por ciento en plata, el 12,7 por ciento en plomo, el 0,9 por ciento en cobre, y el 0,5 por ciento en oro; constituyéndose a nivel nacional en el tercer productor de plata, plomo y zinc.

La actividad manufacturera se redujo 51,7 por ciento, ante la disminución del sub sector primario – refinación de minerales- y, en menor medida, del no primario -productos alimenticios y de cemento.

El empleo en la ciudad de Huancayo creció 10,6 por ciento, respecto de abril de 2008, ante la mayor demanda en la mayoría de sectores, sobre todo en comercio (29,9 por ciento) y servicios (4,7 por ciento), explicado por la expansión del sistema bancario y microfinanciero regional, e instalación de Real Plaza Huancayo.

El tipo de cambio promedio, en el mercado informal de la ciudad de Huancayo fue 3,10 nuevos soles por dólar norteamericano, menor en 2,8 por ciento al promedio de marzo pasado. El precio promedio de compra fue 3,094 y el de venta 3,104 nuevos soles.

Las exportaciones totalizaron en el mes US\$ 32,9 millones, inferior en US\$ 79,8 millones (70,8 por ciento), debido a la disminución en la venta de productos mineros, de productos para el sector sidero-metalúrgico y joyería, de agropecuarios no tradicionales, y textiles. Las exportaciones tradicionales decrecieron en 71,2 por ciento, y las no tradicionales en 35,4 por ciento. Entre enero y abril, las exportaciones totalizaron US\$ 256,2 millones, inferior en US\$ 247,1 millones (49,1 por ciento).

Los ingresos corrientes del Gobierno Central ascendieron a S/. 25,0 millones, inferior en S/. 5,0 millones (20,4 por ciento) por la menor captación por Impuesto a la Renta, ante las menores contribuciones de empresas de servicios (contratistas) asociados a la actividad minera y de refinación de metales. Durante el primer cuatrimestre, alcanzó S/. 85,6 millones, menor en S/. 8,0 millones (13,2 por ciento) influido por las menores captaciones por Impuesto a la Renta e IGV.

La ejecución presupuestal de compromisos del Gobierno Regional totalizó S/. 60,2 millones, aumentando en S/. 8,8 millones (11,8 por ciento) ante los mayores Gastos Corrientes y de Capital, por la compra de Bienes y Servicios e Inversiones, respectivamente. Entre enero y abril, totalizaron S/. 236,6 millones, mayor en S/. 30,6 millones (9,0 por ciento) de su similar de 2008.

En el sistema financiero, los saldos de depósitos y colocaciones aumentaron en S/. 297,1 millones y S/. 446,7 millones (32,3 y 34,2 por ciento en términos reales, respectivamente), comparado a sus similares de abril de 2009. En cuanto al ratio de morosidad, el índice de cartera pesada fue de 2,5 por ciento, menor en 0,2 puntos porcentuales de su similar de abril de 2009.

I. ACTIVIDAD PRODUCTIVA

1.1. Producción

El Indicador de Producción se contrajo 9,5 por ciento en abril, debido al desempeño negativo de la Minería (1,7 por ciento), Manufactura (51,7 por ciento) y Construcción (8,9 por ciento); contrarrestado parcialmente por los positivos resultados en la actividad Agropecuaria (0,6 por ciento), Electricidad (4,2 por ciento), Servicios Gubernamentales (0,7 por ciento), y Servicios Financieros (33,4 por ciento). La Minería cayó por la menor producción de plomo y oro; la

Manufactura, por la menor refinación de metales; y la Construcción, por la menor demanda privada; en tanto que la actividad Agropecuaria creció por el sub sector Agrícola; la Electricidad, por las mayores lluvias; los Servicios Gubernamentales, por los gastos en Bienes y Servicios; y los Servicios Financieros, por los mayores saldos captados y colocados.

Entre enero y abril, creció 2,7 por ciento, por la Minería y servicios financieros, principalmente.

CUADRO N° 1
VALOR BRUTO DE PRODUCCIÓN DE BIENES
(Variación porcentual real 1/)

	ABRIL		ENERO – ABRIL	
	2 008	2 009	2 008	2 009
Agropecuario	18,8	0,6	12,5	1,3
- Agrícola	20,4	1,1	13,5	2,0
- Pecuario	4,0	-5,0	6,1	-3,1
Minería	15,4	-1,7	9,9	14,7
Manufactura	-20,9	-51,7	-8,3	-20,1
- Primaria	-27,2	-68,4	-11,6	-24,5
- No Primaria	6,7	-1,9	6,1	-4,2
Construcción	30,3	-8,9	21,6	-3,5
Electricidad	2,3	4,2	18,9	2,4
Servicios Gubernamentales	-0,7	0,7	0,7	-1,9
Servicios Financieros *	19,0	33,4	19,3	34,8
VBP Regional	6,2	-9,5	7,4	2,7

1/ Respecto al igual del año anterior, a precios de 1994

* Otros Servicios, dentro de la estructura productiva

Elaboración: BCRP, Sucursal Huancayo. Dpto. de Estudios Económicos

1.1.1. Producción Agropecuaria

Durante abril, creció 0,6 por ciento como efecto de la mayor producción Agrícola (1,1 por ciento), contrarrestado parcialmente por la reducción de la parte Pecuaria (5,0 por ciento), explicado en el primer caso por los buenos resultados en papa, maíz choclo, piña, naranjo, yuca y pasto avena forrajera; en tanto que en el pecuario, por la menor producción de carnes de ave, ovino, porcino y llama, principalmente.

Durante el primer cuatrimestre, aumentó 1,3 por ciento, influido por el incremento del sub sector agrícola (2,0 por ciento), ante los buenos resultados en papa, piña, maíz choclo, naranja y pasto rye grass; no obstante la reducción de la parte pecuaria (3,1 por ciento), por la caída en carnes de ovino, ave, llama y alpaca.

CUADRO N° 2
VALOR BRUTO DE PRODUCCIÓN AGROPECUARIO
(Variación porcentual real 1/)

	ABRIL		ENERO – ABRIL	
	2 008	2 009	2 008	2 009
Sub Sector Agrícola	20,4	1,1	13,5	2,0
Sub Sector Pecuario	4,0	-5,0	6,1	-3,1
Sector Agropecuario	18,8	0,6	12,5	1,3

1/ Respecto al igual del año anterior, a precios de 1994

FUENTE: Dirección Regional de Agricultura Junín

ELABORACIÓN: BCRP, Sucursal Huancayo. Dep. de Estudios Económicos

Gráfico N° 1
Valor Bruto de Producción Agropecuaria 2008 - 2009
(Variación porcentual real)

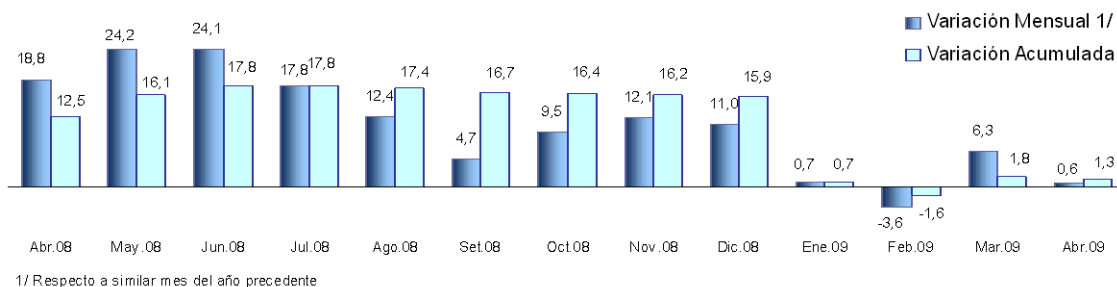

ELABORACIÓN: BCRP Sucursal Huancayo. Departamento de Estudios Económicos.

Sub sector Agrícola

El incremento de 1,1 por ciento en abril se debió a la mayor producción tanto en la zona sierra como selva, destacando en el primer caso los aumentos en papa (20,9 por ciento) y maíz choclo (24,2 por ciento); y en el segundo, en piña (26,0 por ciento), naranja (10,0 por ciento) y yuca (35,2 por ciento); explicado en el caso de la papa, por el

incremento de cosechas en 5,2 por ciento (4129 hectáreas, frente a las 3926 hectáreas de 2008), así como por mayores rendimientos en 15,0 por ciento (18,1 mil kg./Ha frente a los 15,7 mil kg./Ha de 2008), influenciado por las mayores lluvias registradas desde la segunda quincena de diciembre pasado hasta mediados de abril.

CUADRO N° 3
PRODUCCIÓN DE PRINCIPALES PRODUCTOS AGRÍCOLAS
(En TM)

CULTIVO	ABRIL			ENERO – ABRIL		
	2 008	2 009	Var. %	2 008	2 009	Var. %
Papa	61 788	74 723	20,9	161 637	179 637	11,1
Naranja	14 992	16 489	10,0	56 646	63 198	11,6
Maíz Choclo	27 175	33 760	24,2	56 040	63 033	12,5
Plátano	15 225	15 646	2,8	49 358	53 644	8,7
Rye Grass	11 338	12 382	9,2	44 641	50 131	12,3
Pasto Braquearia	11 663	11 819	1,3	46 661	47 244	1,2
Piña	9 609	12 104	26,0	38 728	47 205	21,9
Pasto Elefante	10 862	10 798	-0,6	43 391	42 844	-1,3
Alfalfa	6 784	7 846	15,7	27 235	30 828	13,2
Avena Forrajera	12 348	16 684	35,1	22 260	25 765	15,7
Zanahoria	7 012	6 132	-12,6	25 775	24 590	-4,6
Café	16 077	13 374	-16,8	24 910	20 195	-18,9
Tangelo	7 795	7 979	2,4	16 489	18 819	14,1
Yuca	3 182	4 301	35,2	15 414	18 582	20,5
Arveja Grano Verde	4 739	4 419	-6,8	13 187	13 814	4,8
Trebol	2 553	3 052	19,6	10 391	12 240	17,8
Haba Grano Verde	5 817	4 918	-15,5	11 261	10 385	-7,8
Otros	34 056	33 650	-1,2	99 130	96 476	-2,7

FUENTE: Dirección Regional de Agricultura Junín.
 ELABORACIÓN: BCRP Sucursal Huancayo. Dep. de Estudios Económicos

Gráfico N° 2
Valor Bruto de Producción Agrícola 2008 - 2009
(Variación porcentual real)

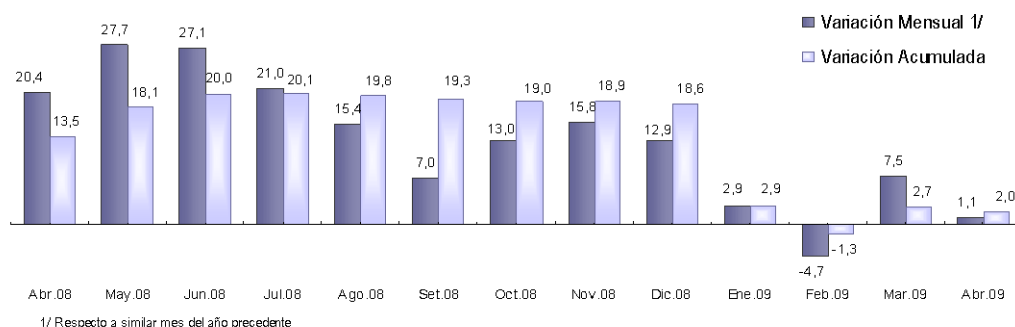

ELABORACIÓN: BCRP Sucursal Huancayo. Departamento de Estudios Económicos

En el primer cuatrimestre del año, el desempeño de los principales productos, de acuerdo a su participación en la producción

anual, y comparado con lo registrado en similar periodo de 2008, observó el siguiente comportamiento:

Papa

Con una producción de 179,6 mil toneladas, creció 11,1 por ciento (18 mil toneladas adicionales), explicado por mayores rendimientos (9,5 por ciento) y superficie cosechada (1,5 por ciento), luego que éstos fueran negativos en los primeros meses del año, originado por el retraso de siembras entre setiembre y noviembre pasados, por escasez de lluvias y elevados precios de los

fertilizantes. Los mayores rendimientos obedecieron al incremento de lluvias desde la segunda quincena de diciembre pasado, que coincidió con la reducción en el precio de los fertilizantes químicos, que incidió en mayores rendimientos a partir de marzo pasado, revertiendo con ello el resultado negativo de los primeros meses del año.

Maíz

El caso del maíz es similar al de papa, por producirse en la misma zona. La producción de maíz choclo creció en 12,5 por ciento (o lo que es lo mismo, en 6 993 toneladas) por mayores rendimientos (17,0 por ciento), ante el aumento de lluvias desde principios de año, a pesar de haberse registrado una menor superficie cosechada (3,8 por ciento)

La producción acumulada de maíz amiláceo fue de 445 toneladas, menor en 13,6 por ciento (70 toneladas), debido al retraso en las cosechas de maíz choclo en los primeros meses del año, ante el retraso de sus siembras, ya que este producto sólo se obtiene luego de la maduración de maíz choclo.

Naranja

Estimulado por la mayor demanda de Lima y la costa central del país, por la prolongación de la temporada de verano, se registraron mayores cosechas, favorecido por el registro de buenos rendimientos ante el adecuado clima observado en la zona de ceja selva de la región, dando como resultado que la

producción de naranja valencia creciera en 6,6 mil toneladas (11,6 por ciento) durante el primer cuatrimestre del año, existiendo además posibilidades de exportación. Cabe señalar que Junín es el principal abastecedor de naranja al mercado de Lima.

Café

Habiendo comenzado tardíamente la temporada de cosecha, por efecto de la alternancia natural de productividad, la

producción al primer cuatrimestre decreció en 18,9 por ciento (4,7 mil toneladas). El año 2009 le correspondería un ciclo bajo.

Gráfico N° 3
Cinco Principales Productos en el
VBP Agrícola
(Enero - Abril)

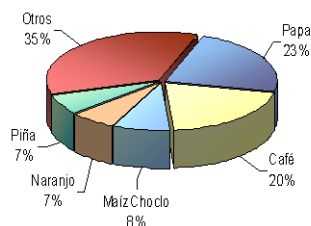

ELABORACIÓN: BCRP Sucursal Huancayo. Departamento de Estudios Económicos.

Gráfico N° 4
Composición del VBP Agrícola
(Enero - Abril)

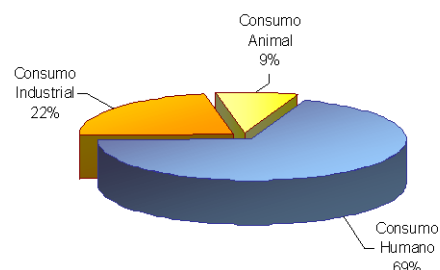

Los precios en chacra, respecto a abril de 2008, mostraron mejoras para naranja (37,9 por ciento), papa (77,6 por ciento) y plátano (41,5 por ciento); no obstante la reducción en café (1,5 por ciento) y la no variación en maíz choclo. En papa se explicó por los

mayores costos de producción, principalmente por fertilización, mano de obra y alquiler de terrenos; y en naranja y plátanos, como efecto de la mayor demanda de Lima, además de la existencia de posibilidades de exportación.

CUADRO N° 4
PRECIOS EN CHACRA DE PRINCIPALES CULTIVOS
(Nuevos soles por Kg.)

CULTIVO	ABRIL		Var. %
	2 008	2 009	
Choclo	0,41	0,41	0,0
Naranja	0,29	0,40	37,9
Papa	0,30	0,54	77,6
Plátano	0,41	0,58	41,5
Café	5,00	4,93	-1,5

Fuente: Dirección Regional de Agricultura Junín.
Elaboración: BCRP Sucursal Huancayo. Dep. de Estudios Económicos.

Clima

El reporte de Senamhi Junín dio a conocer que en abril, al igual que marzo, continuaron las precipitaciones frecuentes de intensidad ligera, moderada, fuerte y en algunos lugares (especialmente en zona de ceja selva y selva) con calificación "intensa". Estas condiciones generaron que otras variables como las temperaturas extremas, evaporación, humedad, viento y presión atmosférica, se ubiquen en una conducta climática normal en el cambio estacional (verano) a una de transición (otoño).

En la zona andina y el Valle del Mantaro, se registraron fuertes lluvias, duraderas y continuas, por lo que muchos sistemas de drenaje, canales de irrigación, alcantarillas, cunetas y riachuelos más vulnerables colapsaron, provocando desbordes y aniegos

en algunos sectores; del mismo modo, la saturación del suelo en áreas deforestadas, generó deslizamientos de tierra en las principales vías de comunicación entre la provincia de Tarma y Chanchamayo. Sin embargo, en el periodo acumulado de agosto 2008 – abril 2009 la precipitación pluvial alcanzó un promedio de 636,9 mm frente a una normal de 717,1 mm, lo que significa una deficiencia de 11,2 por ciento.

Respecto a la temperatura, en la zona sierra la máxima se ubicó en 20,0°C en promedio, aumentando en 1,1°C respecto al mes anterior; en tanto que la mínima se redujo en 3,7°C, ubicándose en 4,2°C.

Desarrollo de cultivos

En la zona sierra, la mayoría de cultivos se encontraron en etapa de intensificación de las cosechas, además que el buen estado del clima, así como su continuación favorable en la zona selva, aunque con intensas precipitaciones en algunos lugares como las

registradas entre las provincias de Tarma y Chanchamayo, permitieron la obtención de mayores rendimientos y de mayores instalaciones de cultivos en zona de ceja selva como café, cacao y piña.

Siembras

En abril, se instalaron 2 945 hectáreas, inferior en 34 hectáreas respecto igual mes de 2008, influido por las menores siembras de zanahoria por efecto de la enfermedad fitosanitaria conocida como “manto rojo” en el Valle del Mantaro, de papa por las fuertes lluvias en el Valle del Mantaro que también dificultaron la instalación de haba grano. No obstante, se registraron incrementos en la zona de ceja selva, sobresaliendo en café, cacao, piña y maíz amarillo duro.

Durante agosto-abril, se instalaron 103 503 hectáreas, superior en 1 102 hectáreas a lo registrado en similar periodo de la campaña 2007-2008, debido al incremento de lluvias desde la segunda quincena de diciembre, así como por la reducción paulatina en el precio de los principales fertilizantes químicos. Respecto a diciembre pasado se registró las siguientes variaciones en los precios, por saco de 50 kg, una disminución de S/. 48,9 para la urea, de S/. 85,6 para el fosfato diamónico, de S/. 40,4 para el nitrato de amonio y de S/. 21,5 para el cloruro de potasio, entre los principales.

**CUADRO Nº 5
SUPERFICIE SEMBRADA
(En hectáreas)**

CULTIVO	ABRIL			CAMPAÑA AGRÍCOLA 1/		
	2 008	2 009	Var. %	2007 / 2008	2008 / 2009	Var. %
Papa	124	115	-7,3	18 807	18 057	-4,0
Maíz Amiláceo	74	112	51,4	14 788	14 607	-1,2
Cebada Grano	0	0	-	11 611	12 510	7,7
Trigo	0	0	-	6 115	6 355	3,9
Arveja Grano Seco	253	258	2,0	5 295	5 160	-2,5
Yuca	246	222	-9,8	4 762	4 730	-0,7
Maíz A. Duro	288	318	10,4	4 421	4 386	-0,8
Avena Forrajera	107	133	24,3	4 127	4 296	4,1
Café	226	310	37,2	2 939	4 092	39,2
Haba Grano Seco	57	49	-14,0	4 847	4 078	-15,9
Frejol Grano Seco	320	325	1,6	3 569	3 459	-3,1
Cacao	144	187	29,9	1 329	2 321	74,6
Zanahoria	182	145	-20,3	2 397	2 184	-8,9
Olluco	0	0	-	2 034	2 002	-1,6
Arroz Cáscara	12	4	-66,7	1 954	1 911	-2,2
Piña	81	122	50,6	939	1 348	43,6
Quinua	0	0	-	877	1 028	17,2
Otros	865	645	-25,5	11 590	10 979	-5,3
TOTAL	2 979	2 945	-1,1	102 401	103 503	1,1

1/ De agosto a julio.

FUENTE: Dirección Regional de Agricultura Junín.

ELABORACIÓN: BCRP Sucursal Huancayo. Departamento de Estudios Económicos.

Sub sector Pecuario

La actividad pecuaria se redujo 5,0 por ciento, por la menor producción de carnes de ave (22,2 por ciento), ovino (20,6 por ciento), porcino (11,1 por ciento) y llama (19,1 por ciento) y fibra de alpaca (100,0 por ciento); no obstante los incrementos en leche (57,0 por ciento), carne de res (6,2 por ciento), huevos (80,4 por ciento) y lana de ovino (9,6 por ciento), explicado en este último caso por el inicio de la temporada de esquila.

Entre enero y abril, el sub sector decreció 3,1 por ciento, ante la menor producción de carnes de ovino (17,4 por ciento), ave (10,1 por ciento), llama (18,8 por ciento) y alpaca (5,2 por ciento); no obstante los incrementos en fibra de alpaca (161,9 por ciento), leche (9,1 por ciento), lana de ovino (6,5 por ciento) y huevos (65,5 por ciento), principalmente.

**CUADRO Nº 6
PRODUCCIÓN PECUARIA
(TM)**

ESPECIES	ABRIL			ENERO – ABRIL		
	2 008	2 009	Var. %	2 008	2 009	Var. %
CARNE						
Carne de Alpaca	7,6	9,4	23,8	26,8	25,4	-5,2
Carne de Ave	686,7	534,0	-22,2	2 465,4	2 217,0	-10,1
Carne de Llama	11,6	9,4	-19,1	31,9	25,9	-18,8
Carne de Ovino	219,1	173,9	-20,6	780,0	644,3	-17,4
Carne de Porcino	219,5	195,1	-11,1	747,7	764,6	2,3
Carne de Vacuno	441,5	468,8	6,2	1 676,6	1 692,6	1,0
Carne de Caprino	1,5	1,4	-8,1	5,0	4,4	-12,8
Leche	1 714,1	2 691,6	57,0	8 036,9	8 767,3	9,1
Huevos	31,2	56,3	80,4	135,3	223,9	65,5
Lana de Ovino	94,5	103,6	9,6	888,9	946,6	6,5
FIBRA						
Fibra de Alpaca	2,3	0,0	-100,0	22,2	58,1	161,9
Fibra de Llama	0,2	0,5	150,0	20,3	32,2	58,5

FUENTE: Dirección Regional de Agricultura Junín.
ELABORACIÓN: BCRP Sucursal Huancayo. Dep. de Estudios Económicos.

**Gráfico Nº 5
Valor Bruto de Producción Pecuaria 2008 - 2009
(Variación porcentual real)**

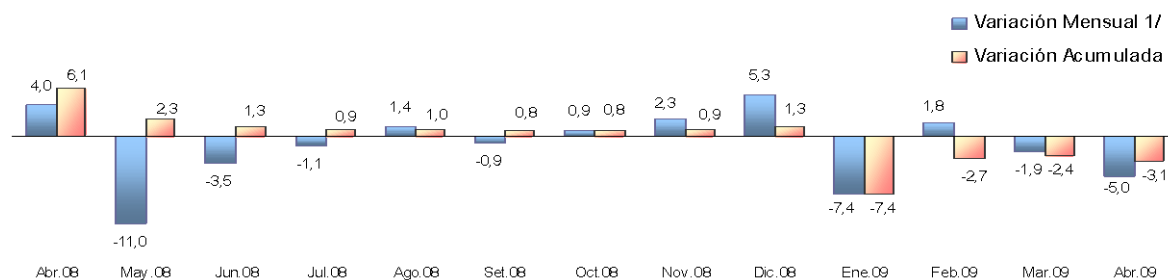

1/ Respecto a similar mes del año precedente

ELABORACIÓN: BCRP Sucursal Huancayo. Departamento de Estudios Económicos

Gráfico N° 6
Participación en el VBP Pecuario
(Enero - Abril)

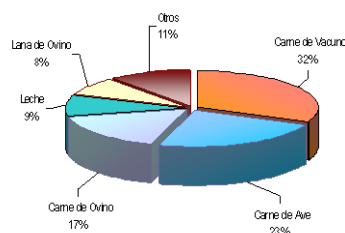

ELABORACIÓN: BCRP Sucursal Huancayo. Departamento de Estudios Económicos

1.1.2. Producción Minera

La producción minera mensual decreció ligeramente en 1,7 por ciento, respecto de abril de 2008, influenciado por la menor producción de plomo (10,7 por ciento) y oro (51,2 por ciento); en tanto que se incrementara en cobre (6,4 por ciento), zinc (0,1 por ciento) y plata (5,1 por

ciento), para estos tres últimos, principalmente por las empresas Volcan y Casapalca (en la provincia de Yauli).

Entre enero y abril, el sector creció 14,7 por ciento, ante los buenos resultados en cobre, zinc, plata, y oro.

CUADRO N° 7
PRODUCCIÓN MINERA METALICA
(Contenido Fino)

	ABRIL			ENERO - ABRIL		
	2 008	2 009	Var. %	2 008	2 009	Var. %
Cobre (TMF)	674	717	6,4	2 801	3 773	34,7
Plomo (TMF)	3 340	2 984	-10,7	13 604	12 836	-5,6
Zinc (TMF)	19 267	19 282	0,1	74 515	84 478	13,4
Plata (Kg.f)	37 688	39 595	5,1	144 705	173 358	19,8
Oro (Grm.f)	121 752	59 370	-51,2	227 294	289 595	27,4
TOTAL 1/			-1,7			14,7

1/ Variación en términos reales, a precios de 1994.

FUENTE: DGM/DPM/ Estadística Minera.

ELABORACIÓN: BCRP Sucursal Huancayo. Dep. de Estudios Económicos

Gráfico N° 7
Valor Bruto de Producción Minera 2008 – 2009
(Variación porcentual real)

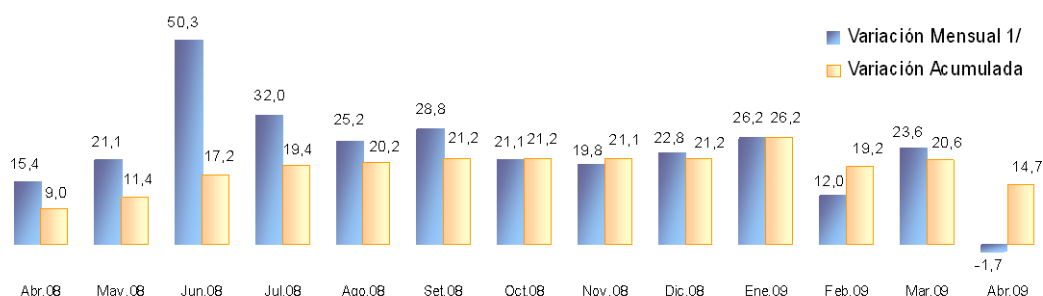

1/ Respecto a similar mes del año precedente

ELABORACIÓN: BCRP Sucursal Huancayo. Departamento de Estudios Económicos

En términos de VBP, a precios de 1994, en el acumulado, la producción de zinc representó 65,0 por ciento del total, seguido

de plata (22,0 por ciento), plomo (5,0 por ciento), cobre (5,0 por ciento) y oro (3,0 por ciento).

Gráfico N° 8
Participación en el VBP Minero
(Enero - Abril)



Gráfico N° 9
Evolución del VBP Minero



ELABORACIÓN: BCRP Sucursal Huancayo. Departamento de Estudios Económicos

Gráficos N° 10 y 11
Producción de Zinc y Plata por Empresa
(Participación porcentual enero - abril)

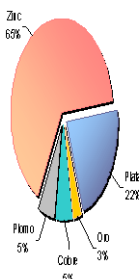
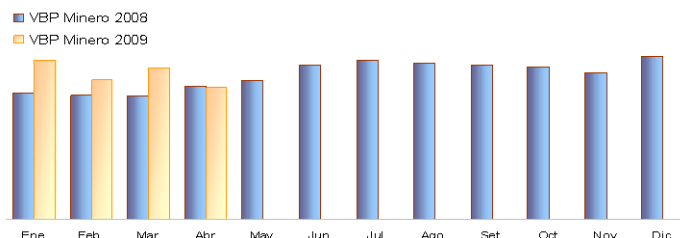
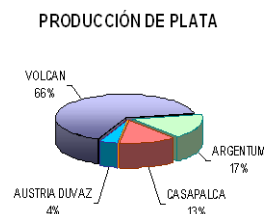
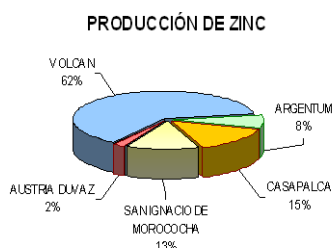

ELABORACIÓN: BCRP Sucursal Huancayo. Departamento de Estudios Económicos

Durante el primer cuatrimestre de 2009, la región aportó con el 17,2 por ciento en la producción de zinc, el 13,9 por ciento en plata, el 12,7 por ciento en plomo, el 0,9 por ciento en cobre, y el 0,5 por ciento en oro; constituyéndose en el tercer productor de plata, después de Pasco y Ancash; el

tercero de plomo, después de Pasco y Lima; el tercero de zinc, después de Ancash y Pasco; el onceavo de cobre y el doceavo de oro. En términos de VBP, en el primer cuatrimestre la región participó con el 5,7 por ciento del VBP minero nacional.

Gráfico N° 12
VBP Minero Regional y Nacional 1/
(Enero - Abril)

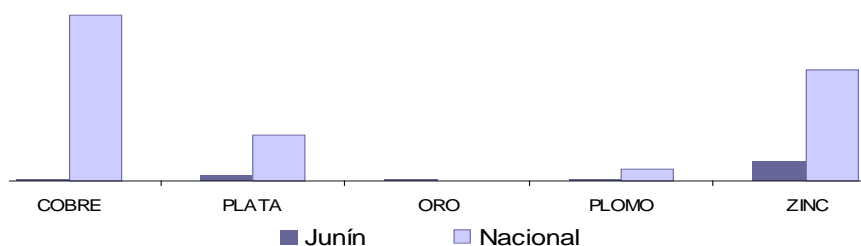

1/ A precios de 1994

ELABORACIÓN: BCRP Sucursal Huancayo. Departamento de Estudios Económicos

1.1.3. Producción Manufacturera

La producción manufacturera se redujo 51,7 por ciento, respecto de abril de 2008, principalmente por el resultado negativo del sub sector Primario (68,4 por ciento) y en menor medida del No Primario (1,9 por ciento), explicado en el primer caso por la menor refinación de minerales por la empresa Doe Run; y en el segundo, por la reducción en la elaboración de productos

alimenticios, químicos y de minerales no metálicos (cemento).

Entre enero y abril, se redujo 20,1 por ciento, influido por los resultados desfavorables en la manufactura primaria, por la caída en la producción de la empresa Doe Run.

CUADRO N° 8
VALOR BRUTO DE PRODUCCIÓN MANUFACTURERA
(Variación porcentual real 1/)

	ABRIL		ENERO – ABRIL	
	2 008	2 009	2 008	2 009
Manufactura Primaria	-27,2	-68,4	-11,6	-24,5
Manufactura No Primaria	6,7	-1,9	6,1	-4,2
TOTAL SECTOR	-20,9	-51,7	-8,3	-20,1

1/ Respecto al igual del año anterior, a precios de 1994

FUENTE: Empresas industriales

ELABORACIÓN: BCRP Sucursal Huancayo. Dep. de Estudios Económicos

Sub sector Manufactura Primaria

La refinación de metales cayó 68,4 por ciento, ante la menor producción de la empresa Doe Run en el complejo metalúrgico de La Oroya, por problemas financieros y la menor demanda internacional. En términos de valor FOB, las

exportaciones de la empresa se redujeron en 71,3 por ciento en el mes.

Entre enero y abril, cayó 24,5 por ciento, ante los efectos de la menor refinación de metales observada desde febrero pasado.

CUADRO N° 9
PRODUCCIÓN MANUFACTURERA PRIMARIA
(Variación porcentual real 1/)

	ABRIL		ENERO – ABRIL	
	2 008	2 009	2 008	2 009
Refinación de metales	-27,2	-68,4	-11,6	-24,5
Cobre refinado	-32,8	-42,2	-15,4	-22,8
Plomo refinado	-25,2	-100,0	-2,3	-39,2
Zinc refinado	-41,6	-100,0	-7,6	-36,3
Plata refinada	-24,1	-77,8	-10,9	-18,9
Zinc en polvo	22,7	-38,5	12,2	-35,5
Trióxido de arsénico	26,1	-50,0	4,6	-41,3
Bismuto	-2,6	5,6	7,2	-3,0
Otros 2/	-28,3	-44,7	-34,2	-16,8
TOTAL	-27,2	-68,4	-11,6	-24,5

1/ Respecto al igual del año anterior, a precios de 1994.

2/ Oro, Selenio, Teluro, Arsénico, Antimonio, entre otros.

FUENTE: Empresas industriales

ELABORACIÓN: BCRP Sucursal Huancayo. Dep. de Estudios Económicos.

Sub sector Manufactura No Primaria

El sub sector se redujo 1,9 por ciento respecto de abril de 2008, ante la menor producción de

productos químicos por la empresa Doe Run, principalmente en sulfato de cobre y

zinc, de productos alimenticios, por condimentos y galletas, y de minerales no metálicos, por la menor producción de cemento (0,8 por ciento), explicado en este último caso por la contracción en la demanda

de empresa mineras y de servicios relacionadas con la actividad minera y de refinación de metales; no obstante que aumentara en textiles, por la mayor elaboración de telas, frazadas y mantas.

CUADRO Nº 10
PRODUCCIÓN MANUFACTURERA NO PRIMARIA
(Variación porcentual real 1/)

	ABRIL		ENERO – ABRIL	
	2 008	2 009	2 008	2 009
Alimentos	30,7	-25,8	-6,3	3,7
Condimentos	30,8	-25,3	-6,4	7,5
Galletas	30,3	-27,4	-5,9	-8,9
Textiles	-7,5	22,1	-3,6	7,8
Telas cardadas	-1,6	7,7	4,5	12,7
Frazadas	-5,5	40,4	4,2	2,6
Mantas (pañolones)	-16,0	18,3	-20,8	6,4
Productos Químicos	-19,4	-41,9	16,1	11,4
Plásticos	-1,9	-6,1	47,5	-15,9
Ácido sulfúrico	-23,4	-12,9	16,7	83,2
Sulfato de cobre	-35,5	-67,5	-10,2	-37,5
Sulfato de zinc	109,2	-68,6	232,5	-28,1
Otros 2/	-	-	-	-
Minerales No Metálicos	9,2	-0,8	6,6	-6,3
Cemento	9,2	-0,8	6,6	-6,3
TOTAL	6,7	-1,9	6,1	-4,2

1/ Respecto al igual del año anterior, a precios de 1994

2/ Oleum 105,62%

FUENTE: Empresas industriales

ELABORACIÓN: BCRP Sucursal Huancayo. Dep. de Estudios Económicos.

1.1.4. Construcción

Se registraron menores ventas de cemento por parte de la empresa Cemento Andino, la misma que cubre totalmente el mercado regional, cayendo en 8,9 por ciento en abril como efecto de las menores compras de las empresas mineras y contratistas asociados a la minería y a la refinación de metales, así como la relativa contracción en la construcción, ampliación y/o remodelación de viviendas familiares; contrarrestado parcialmente por la todavía vigente construcción de un moderno centro comercial, cuya primera etapa significó la inauguración de un supermercado en julio pasado; en diciembre, de una parte importante del centro comercial, y para mayo próximo, la

puesta en funcionamiento de la tienda por departamentos Oechsle, con una inversión total aproximada de S/. 110 millones, así como por la mayor demanda del sector público (Gobierno Central, Regional y Municipios), destacando en el Gobierno Regional la realización de trabajos de ampliación y mantenimiento de carreteras, así como de construcción y ampliación de aulas en diversos centros educativos.

Durante el primer cuatrimestre del año, se redujo 3,5 por ciento, influenciado por la menor demanda de las empresas mineras y contratistas relacionados.

CUADRO Nº 11
INDICADOR DEL SECTOR CONSTRUCCIÓN

	ABRIL			ENERO – ABRIL		
	2 008	2 009	Var. %	2 008	2 009	Var. %
Despacho de Cemento (TM)	32 186	29 309	-8,9	122 571	118 266	-3,5

FUENTE: Empresa Cemento Andino.

ELABORACIÓN: BCRP Sucursal Huancayo. Dep. de Estudios Económicos.

1.1.5. Electricidad

La producción eléctrica creció 4,2 por ciento, ante la mayor generación en las empresas Electro Andes y Electrocentro, aportando el 44,2 y 2,5 por ciento, respectivamente, del total mensual generado, y explicado en ambos casos por las mayores lluvias registradas en los últimos meses. Contrariamente, la empresa Edegel produjo 2,7 por ciento menos, aportando el 53,3 por ciento de la producción mensual.

Entre enero y abril, creció 2,4 por ciento, debido a las mayores precipitaciones registradas desde la segunda quincena de diciembre pasado, por lo que se incrementó la generación desde febrero pasado, principalmente en las empresas Electro Andes y Electrocentro, que en conjunto apartaron con el 44,9 por ciento de la producción acumulada.

**CUADRO N° 12
PRODUCCIÓN DE ELECTRICIDAD
(En MW.h)**

Empresa Generadora	ABRIL			ENERO – ABRIL		
	2 008	2 009	Var. %	2 008	2 009	Var. %
EDEGEL	123 790	120 492	-2,7	522 213	510 998	-2,1
ELECTRO ANDES	88 428	99 857	12,9	363 041	395 038	8,8
ELECTROCENTRO	4 824	5 745	19,1	20 472	21 326	4,2
TOTAL	217 042	226 094	4,2	905 726	927 361	2,4

FUENTE: OSINERGMIN
ELABORACIÓN: BCRP Sucursal Huancayo. Dep. de Estudios Económicos

1.1.6. Encuesta de Ventas

La encuesta mensual sobre ventas, aplicada a 24 empresas de Huancayo de los sectores Industria, Comercio y Servicios, indicó que fueron mayores para el 29,0 por ciento de entrevistados, respecto de marzo pasado, menores para el 38,0 por ciento e iguales para el 33,0 por ciento restante. El sector Servicios mostró mejores resultados, en Comercio habría sido mayormente invariable, y en Industria generalmente desfavorable. Con relación a abril de 2008, las ventas

aumentaron para el 17,0 por ciento, fueron menores para el 25,0 por ciento e iguales para el 58,0 por ciento restante.

Las expectativas para dentro de tres meses (julio de 2009) el 17,0 por ciento espera que sus ventas se incrementen, el 21,0 por ciento señaló que probablemente disminuyan, y el 62,0 por ciento indicó que posiblemente no cambien.

**CUADRO N° 13
HUANCAYO: ENCUESTA DE VENTAS A EMPRESAS - ABRIL 2009
(En porcentajes)**

SECTORES	VENTAS						EXPECTATIVA DE VENTAS JULIO 2009				TASA DE RESP. %
	ABR 09 / MAR 09			ABR 09 / ABR 08			No Apl				
	+	-	=	+	-	=	+	-	=		
Sector Industria	25	75	0	0	50	50	25	25	50	0	70
Sector Comercio	8	34	58	8	17	75	8	34	58	0	75
Sector Servicios	63	24	13	38	24	38	25	0	75	0	75
TOTAL	29	38	33	17	25	58	17	21	62	0	73

FUENTE: Empresas Comerciales
ELABORACIÓN: BCRP Sucursal Huancayo. Departamento de Estudios Económicos.

En el sector Comercio, se aplicó la encuesta a 12 empresas, encontrándose que para el 8,0 por ciento de entrevistados sus ventas se incrementaron respecto de marzo pasado,

disminuyeron para el 34,0 por ciento y se mantuvieron invariables para el 58,0 por ciento restante. Destacó sólo el aumento en la venta de fibras textiles, hilos y lanas.

CUADRO N° 14
ENCUESTA DE VENTAS A EMPRESAS COMERCIALES: ABRIL 2009
(En porcentajes)

EMPRESAS	VENTAS						EXPECTATIVA DE VENTAS JULIO 2009				TASA DE RESP. %
	ABR 09 / MAR 09			ABR 09 / ABR 08			+	-	=	No Apl	
	+	-	=	+	-	=					
VENTAS MINORISTAS	0	44	56	11	22	67	11	33	56	0	75
Piezas y accesorios de vehículos.	0	100	0	0	100	0	0	100	0	0	100
Venta de combustibles	0	0	100	0	0	100	0	0	100	0	50
Electrodomésticos	0	100	0	0	100	0	0	100	0	0	50
Comp. y prog. de computadora	0	0	100	0	0	100	0	0	100	0	100
Materiales de construcción	0	100	0	100	0	0	100	0	0	0	100
Productos farmacéuticos	0	0	100	0	0	100	0	0	100	0	75
Libros y revistas	0	100	0	0	0	100	0	100	0	0	100
VENTAS MAYORISTAS	33	0	67	0	0	100	0	33	67	0	75
Alimentos, bebidas y tabaco	0	0	100	0	0	100	0	0	100	0	75
Dist. de cervezas, gaseosas y beb.	0	0	100	0	0	100	0	0	100	0	75
Fibras textiles, hilos y lanas	100	0	0	0	0	100	0	100	0	0	75
TOTAL	8	34	58	8	17	75	8	34	58	0	75

FUENTE: Empresas Comerciales
ELABORACIÓN: BCRP Sucursal Huancayo. Departamento de Estudios Económicos.

1.1.7. Expectativas Empresariales

Según la encuesta de expectativas empresariales para el 58,3 por ciento de los encuestados la situación económica de sus empresas se mantendría invariable en uno y tres meses, subiendo a 62,5 por ciento a un año. Del 16,0 al 25,0 por ciento de los

encuestados consideran que la situación mejoraría en un mes (20,8 por ciento), tres meses (16,7 por ciento) y un año (25,0 por ciento), en tanto que para el resto (entre el 12,0 y 25,0 por ciento) empeoraría en los mismos horizontes.

CUADRO N° 15
EXPECTATIVA EMPRESARIAL EN ABRIL
(En porcentajes)

	SITUACIÓN ECONÓMICA PAÍS			SITUACIÓN ECONÓMICA EMPRESA		
	1 mes	3 meses	12 meses	1 mes	3 meses	12 meses
Comercio						
Mejor	8,3	8,3	16,7	16,7	16,7	16,7
Igual	66,7	58,3	58,3	58,3	50,0	58,3
Peor	25,0	33,3	25,0	25,0	33,3	25,0
Servicios						
Mejor	37,5	12,5	37,5	37,5	12,5	25,0
Igual	50,0	50,0	50,0	50,0	75,0	75,0
Peor	12,5	37,5	12,5	12,5	12,5	0,0
Industrial						
Mejor	0,0	0,0	50,0	0,0	25,0	50,0
Igual	75,0	50,0	0,0	75,0	50,0	50,0
Peor	25,0	50,0	50,0	25,0	25,0	0,0
TOTAL						
Mejor	16,7	8,3	29,2	20,8	16,7	25,0
Igual	62,5	54,2	45,8	58,3	58,3	62,5
Peor	20,8	37,5	25,0	20,8	25,0	12,5

FUENTE: Empresas Comerciales, de Servicio e Industriales
ELABORACIÓN: BCRP Sucursal Huancayo. Departamento de Estudios Económicos.

En cuanto a la situación económica del país, el 62,5 por ciento considera que no cambiaría dentro de un mes, disminuyendo esta percepción a 54,2 por ciento para dentro de tres y a 45,8 por ciento dentro de un año. El 16,7 por ciento considera que la situación mejoraría en un mes, disminuyendo a 8,3 por ciento dentro de tres meses, para aumentar a 29,2 por ciento dentro de doce meses, en tanto que para más del 20,0 por ciento de empresarios, la situación empeoraría en los siguientes meses, siendo mayor dentro de tres meses (37,5 por ciento), por lo que en la evolución de expectativa trimestral se observa una fuerte

reducción en la percepción de mejora en los dos últimos meses, así como incremento en la expectativa de peor situación futura, ante la menor demanda en los últimos meses, por los mayores efectos directos e indirectos de la crisis mundial. Según sectores, en comercio, más del 58,0 por ciento de entrevistados cree que se mantendrá invariable en uno, tres y doce meses, con sensación de mejora dentro de un año; en tanto que en industria y servicio, para más del 50 por ciento permanecería mayoritariamente igual en uno y tres meses, mejorando dentro de un año en ambos casos, pero con mayor optimismo en los industriales.

Gráfico N° 13
Evolución de Expectativas para los Próximos Tres Meses
(En porcentajes)

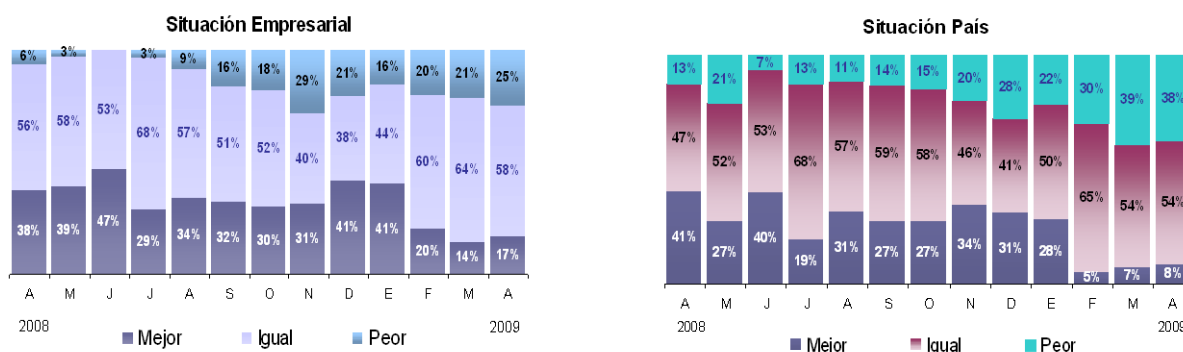

FUENTE: Empresas Comerciales, de Servicio e Industriales
ELABORACIÓN: BCRP Sucursal Huancayo. Departamento de Estudios Económicos.

Para el 41,0 por ciento de empresarios entrevistados, la actual situación económica y financiera de sus empresas refleja un mal estado, habiendo aumentado esta percepción respecto a meses anteriores, relacionándolo a los efectos indirectos de la actual crisis financiera internacional.

Para el 55,0 por ciento de entrevistados, el acceso al crédito empresarial se mantiene igual al de meses pasados, para el 8,0 por ciento no le resulta dificultoso, para otro 8,0 por ciento si lo es, en tanto que el 29,0 por ciento restante manifestó no trabajar actualmente con capital prestado.

Gráfico N° 14
Situación General de su Empresa

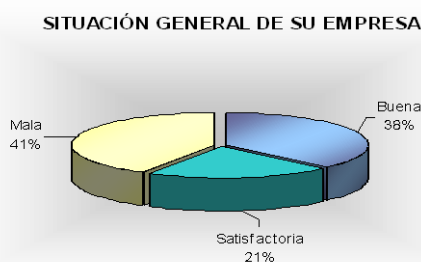

FUENTE: Empresas Comerciales, de Servicio e Industriales
ELABORACIÓN: BCRP Sucursal Huancayo. Departamento de Estudios Económicos.

Gráfico N° 15
Acceso al Crédito de su Empresa

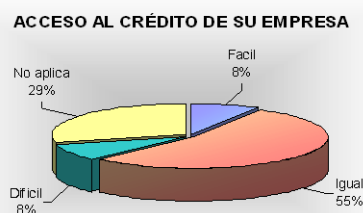

En abril, la opinión del 54,0 por ciento de entrevistados es favorable ante la pregunta de si nuestra economía se encuentra o no preparada para hacer frente a la actual crisis financiera internacional, pues para el 42,0 por ciento la economía nacional se encuentra algo

preparada, para el 8,0 por ciento está preparada y para el 4,0 por ciento se encuentra muy preparada; en tanto que para el 46,0 por ciento nuestra economía se ubica entre poco preparada (25,0 por ciento) o nada preparada (21,0 por ciento).

Gráfico Nº 16
¿Está Preparada Nuestra Economía para Enfrentar la Actual Crisis Financiera?

ESTA PREPARADA NUESTRA ECO. PARA LA CRISIS

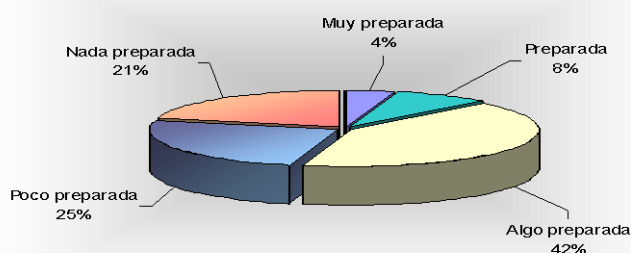

FUENTE: Empresas Comerciales, de Servicio e Industriales
ELABORACIÓN: BCRP Sucursal Huancayo. Departamento de Estudios Económicos.

Ante esta situación y consultados acerca de la magnitud del impacto que tendría la actual crisis mundial en la economía nacional, el 70,0 por ciento estima que el impacto negativo sería importante, el 20,0 por ciento lo percibe muy importante, para el 5,0 por ciento sería poco importante, y sólo el 5,0 por ciento cree que no tendrá impacto alguno.

impacto de la crisis en su empresa, y de mucha importancia para el 20,0 por ciento, siendo de poca importancia para el 5,0 por ciento, de nula importancia para otro 5,0 por ciento, no precisando el 5,0 por ciento restante. En lo que va del año, la opinión mayoritaria es que existiría algún tipo de impacto, y para un muy reducido grupo tendría poca o ninguna importancia.

Por su parte, el 65,0 por ciento de entrevistados calificó como de importancia el

Gráfico Nº 17
Impacto de la Crisis Financiera en la Economía Nacional

IMPACTO DE LA CRISIS F. EN EL PERÚ

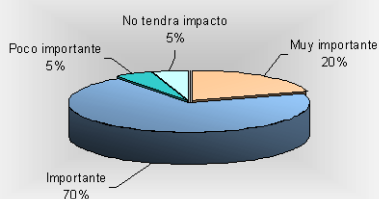

FUENTE: Empresas Comerciales, de Servicio e Industriales
ELABORACIÓN: BCRP Sucursal Huancayo. Departamento de Estudios Económicos.

Gráfico Nº 18
Impacto de la Crisis Financiera en su Empresa

IMPACTO DE LA CRISIS F. EN SU EMPRESA

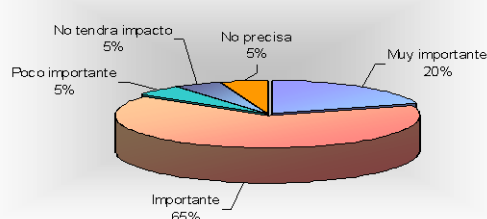

1.2. Aspectos Laborales

El empleo en la ciudad de Huancayo aumentó 10,6 por ciento respecto de abril de 2008, como efecto de la mayor demanda en los sectores Comercio (29,9 por ciento); Extractivo (12,5 por ciento); Servicios (4,7 por ciento); y Transporte, Almacenamiento y Comunicaciones (10,7 por ciento); en tanto que en Industria se redujo en 0,2 por ciento. El resultado positivo, a pesar de la menor demanda en el sector industrial, por efecto de la crisis financiera internacional, se explicó por el aumento de empleo en los sectores Servicios y Comercio, cuya ponderación en el marco muestral es del 64,4 y 22,5 por ciento respectivamente, seguido de Transporte, Almacenamiento y Comunicaciones, encontrándose entre las principales causas la mayor demanda para la puesta en marcha de nuevas entidades del sector bancario, así como por la apertura de nuevas agencias financieras y/o en convenio con el Banco de la Nación en

la mayoría de provincias de la región. La puesta en marcha de un supermercado (Plaza Vea) y un moderno centro comercial (Real Plaza Huancayo), es el principal factor que explicó el fuerte incremento en el sector Comercio, al demandar la contratación de nuevo personal, tanto para trabajo directo como indirecto.

Respecto al mes anterior, el empleo creció 10,3 por ciento, ante la mayor demanda en los sectores Extractivo (12,5 por ciento), Servicios (17,8 por ciento), y Transporte, Almacenamiento y Comunicaciones (1,6 por ciento); no obstante la reducción en Comercio (0,5 por ciento) e Industria (0,8 por ciento), siendo en estos dos últimos casos a causa de las bajas ventas de las empresas ante la menor demanda por efecto de la crisis mundial.

Gráfico N° 19
Huancayo: Empleo Urbano en Empresas de 10 a Más Trabajadores (Variación Anual)



Gráfico N° 20
Huancayo: Empleo Formal Urbano, Según Sectores Económico (Variación Anual)



Fuente: MTPE – Informe Estadístico Mensual
ELABORACIÓN: BCRP Sucursal Huancayo. Departamento de Estudios Económicos

CUADRO N° 16
CIUDAD DE HUANCAYO: DISTRIBUCIÓN Y VARIACIÓN DEL EMPLEO SEGÚN SECTORES ECONÓMICOS – ABRIL 2009

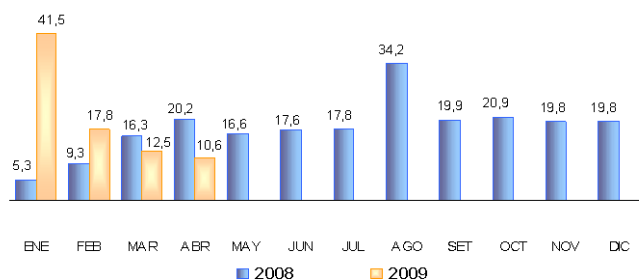
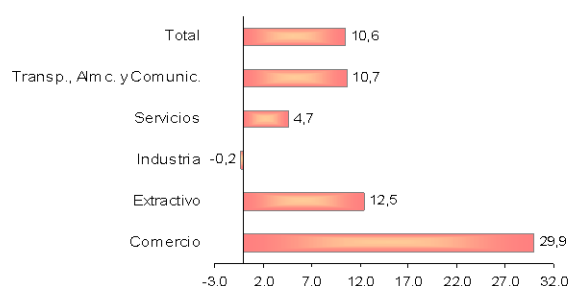
Sectores Económicos	Distribución porcentual al mes de agosto 2008 1/	Variación mensual 2/	Variación anual 3/
Comercio	22,5	-0,5	29,9
Extractivo	0,1	12,5	12,5
Industria	4,5	-0,8	-0,2
Servicios	64,4	17,8	4,7
Transporte, Alm c. y Comunic.	8,5	1,6	10,7
Total	100	10,3	10,6
Total absoluto	8 492		

1/ Última actualización del marco muestral, la cual se actualiza anualmente.

2/ Variación del empleo respecto al mes anterior.

3/ Variación del empleo respecto al mismo mes del año anterior.

Nota: El sector Servicios incluye a la sub rama Electricidad, Gas y Agua.

FUENTE: MTPE-DNPEFP. Informe Estadístico Mensual.

1.3. Turismo

En abril, el número de Arribos y Pernoctaciones aumentaron en 31,1 y 33,3 por ciento, respectivamente, sustentado en las festividades por Semana Santa, además de un efecto base, ya que en el 2008 dichas festividades se efectuaron en el mes de marzo. Sin embargo, consultados algunos establecimientos de hospedaje de las provincias de Huancayo, Tarma y Chanchamayo, las mayores receptoras, dieron cuenta que se habría registrado una menor afluencia turística en comparación a la Semana Santa de 2008, debido a la menor capacidad de gasto y por la interrupción del

transito entre las ciudades de Tarma y La Merced (Chanchamayo) a causa de las fuertes lluvias. Otro factor que jugó en contra de la menor permanencia de extranjeros fue su preferencia por visitar la zona de Oxapampa, que al contar con una vía asfaltada de acceso permitió que muchos visitantes a La Merced se trasladen hacia dicha zona.

Durante el primer cuatrimestre del año, el número de arribos y pernoctaciones se incrementó en 12,0 y 7,4 por ciento, respectivamente.

**CUADRO N° 17
NÚMERO DE ARRIBOS Y PERNOCTACIONES**

	ABRIL			ENERO – ABRIL		
	2 008	2 009	Var. %	2 008	2 009	Var. %
ARRIBOS	24 306	31 859	31,1	103 509	115 949	12,0
- Nacionales	24 113	31 552	30,9	102 775	114 988	11,9
- Extranjeros	193	307	59,1	734	961	30,9
PERNOCTACIONES	31 065	41 401	33,3	136 287	146 439	7,4
- Nacionales	30 400	40 849	34,4	134 753	144 815	7,5
- Extranjeros	665	552	-17,0	1 534	1 624	5,9

FUENTE: Dirección Regional de Comercio Exterior y Turismo - Junín
ELABORACIÓN: BCRP Sucursal Huancayo. Dep. de Estudios Económicos.

II. TIPO DE CAMBIO

2.1. Tipo de Cambio

En la ciudad de Huancayo, el tipo de cambio promedio en el mercado informal alcanzó 3,10 nuevos soles por dólar norteamericano, reduciéndose en 2,8 por

ciento respecto a su similar de marzo pasado. El tipo de cambio promedio compra de abril fue de 3,09; y el de venta 3,10 nuevos soles.

**Gráfico N° 21
Ciudad de Huancayo: Tipo de Cambio en el Mercado Paralelo (Promedio venta)**

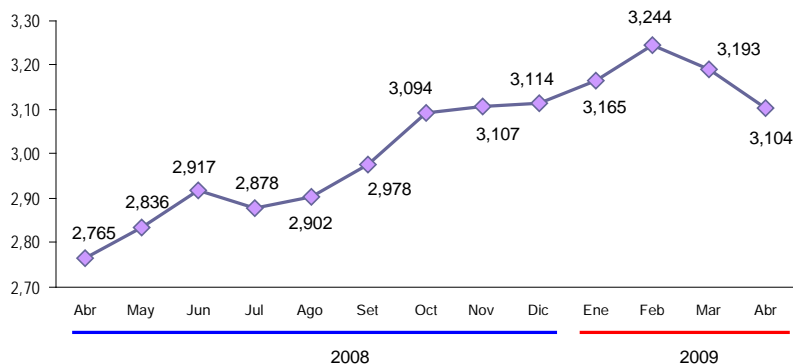

FUENTE: Sondeo diario en el mercado paralelo de la ciudad de Huancayo
ELABORACIÓN: BCRP Sucursal Huancayo. Departamento de Estudios Económicos.

III. SECTOR EXTERNO

3.1. Exportaciones

Las exportaciones totalizaron US\$ 32,9 millones, inferior en US\$ 79,8 millones (70,8 por ciento) respecto del valor exportado en abril de 2008, debido a la disminución en la venta de productos mineros, tanto de concentrados como de refinados, en US\$ 79,5 millones, seguido de productos para el sector Sidero-metalúrgico y joyería en US\$ 584 miles, de Agropecuarios No Tradicionales en US\$ 299 miles y textiles en US\$ 34 miles, entre los principales. Según tipo y producto, las Exportaciones Tradicionales decrecieron en US\$ 79,4 millones, ante las menores ventas

de concentrados de plomo, así como de refinados de plata, cobre y oro. La menor demanda de concentrados y refinados mineros se tradujo además en bajas cotizaciones en el mercado internacional a causa de la crisis financiera mundial. También decrecieron las Exportaciones de productos No Tradicionales, durante el mes en US\$ 398 miles, ante las menores ventas de productos agropecuarios (cacao y papa preparada), de textiles, químicos, y de insumos para los sectores Sidero-metalúrgico y Metal-mecánico.

CUADRO Nº 18
EXPORTACIONES POR GRUPO DE PRODUCTOS
(Valor FOB en miles de US\$)

	ABRIL			ENERO – ABRIL		
	2 008	2 009	Var. %	2 008	2 009	Var. %
Productos Tradicionales	111 494	32 140	-71,2	497 891	250 303	-49,7
Agrícola	0	113	-	526	4 649	783,4
Mineros 1/	111 494	32 027	-71,3	497 365	245 655	-50,6
Productos No Tradicionales	1 123	725	-35,4	5 415	5 874	8,5
Agropecuarios	315	15	-95,1	1 530	735	-52,0
Pesquero	43	480	1 017,7	960	1 272	32,4
Textil	48	14	-71,1	95	994	944,3
Maderas y papeles, y sus manf.	19	101	428,9	936	162	-82,6
Químicos	1	0	-100,0	102	1 618	1 479,4
Minerales no metálicos	1	7	1 030,8	1	29	4 580,0
Sidero - Metalúrgicos y joyería	684	101	-85,3	1 725	1 022	-40,7
Metal – Mecánicos	0	0	-100,0	13	23	79,1
Otros No Tradicionales	13	8	-37,9	52	18	-65,5
TOTAL EXPORTACIONES	112 617	32 865	-70,8	503 306	256 177	-49,1

1/ Incluye minerales refinados

FUENTE: SUNAT. www.sunat.gob.pe

ELABORACIÓN: BCRP Sucursal Huancayo. Departamento de Estudios Económicos.

Entre enero y abril, las exportaciones totalizaron US\$ 256,2 millones, inferior en US\$ 247,1 millones respecto del valor exportado en igual lapso de 2008, como efecto de menores ventas de productos mineros (concentrados y refinados), en US\$ 251,7 millones, seguido de productos Agropecuarios No Tradicionales en US\$ 795 miles, madera en US\$ 774 miles y de productos Sidero-metalúrgicos y joyería en US\$ 702 miles, entre los principales. Según tipo y producto, las Exportaciones Tradicionales decrecieron en US\$ 247,6

millones, ante las menores ventas de concentrados de plomo, zinc, así como de refinados de plata, cobre, plomo, zinc, oro y de otros refinados diversos. Contrariamente, las exportaciones de productos No Tradicionales crecieron en US\$ 459 miles (8,5 por ciento), ante las mayores ventas de productos químicos, textiles, truchas, y de mármol y travertino. Dentro de los productos Agropecuarios Tradicionales, creció la exportación de café (747,4 por ciento), en respuesta a la buena campaña

agrícola de 2008 en que la producción regional creció en 30,3 por ciento.

Gráfico Nº 22
Estructura de Exportaciones por Grupo de Productos

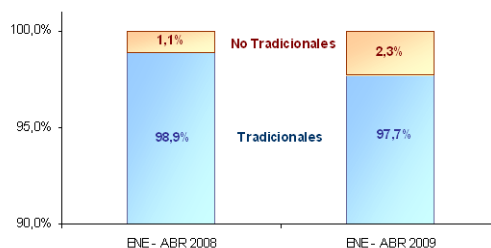

ELABORACIÓN: BCRP Sucursal Huancayo. Departamento de Estudios Económicos

En el mes, los volúmenes exportados de productos tradicionales fueron superiores para lana en 92 toneladas, respecto a los registros de abril de 2008; así como de concentrados de cobre, plomo y zinc, en 2,5; 0,4 y 13,2 miles de toneladas, respectivamente; en tanto que en los refinados fueron negativos por las menores

ventas de la empresa Doe Run Perú, debido a problemas financieros.

Entre enero y abril, los principales incrementos se registraron en café, lana y concentrados mineros de cobre, plomo y zinc; en tanto que se redujeron en todos los minerales refinados exportados de la región.

CUADRO Nº 19
EXPORTACIONES DE PRODUCTOS TRADICIONALES
(Volumen exportado en TM)

	ABRIL			ENERO – ABRIL		
	2 008	2 009	Var. %	2 008	2 009	Var. %
AGRÍCOLA						
Café	0	0	-	172	1 806	948,8
Lana		92	-		134	-
MINEROS						
Plata	0	0	-	0	0	-
Cobre	0	2 525	-	0	4 313	-
Plomo	1 131	1 567	38,6	3 635	4 779	31,5
Zinc	8 900	22 116	148,5	35 363	57 177	61,7
Minerales Refinados						
• Plata refinada	69	18	-73,7	330	276	-16,4
• Cobre refinado	3 715	1 138	-69,4	15 808	12 306	-22,2
• Plomo refinado	6 776	0	-100,0	33 689	23 176	-31,2
• Zinc refinado	3 034	0	-100,0	11 267	7 861	-30,2
• Oro refinado (kilogramos)	123	35	-71,3	475	353	-25,6
• Otros refinados	36	304	738,8	248	127	-48,9

FUENTE: SUNAT. www.sunat.gob.pe

ELABORACIÓN: BCRP Sucursal Huancayo. Dep. de Estudios Económicos.

Entre enero y abril, los principales destinos de exportación fueron Estados Unidos (40,4 por ciento), China (11,3 por ciento), Brasil (10,8 por ciento), Venezuela (3,8 por ciento) y Corea del Sur (3,7 por ciento), a donde se

destinaron principalmente, minerales concentrados y refinados, café sin tostar y descafeinar, truchas, alcachofas y productos textiles.

**CUADRO Nº 20
PRINCIPALES PAÍSES DE DESTINO Y PRINCIPALES PRODUCTOS EXPORTADOS
(Enero – Abril 2009)**

País	% del Total	Principales Productos
Estados Unidos	40,4	Minerales refinados de plata, cobre, plomo y zinc; minerales concentrados de zinc y plomo; alcachofas; café sin tostar y descafeinar; mármoles, traventinos y alabastos; textiles; y trucha
China	11,3	Minerales refinados de cobre, plomo y zinc; así como selenio en polvo y antimonio en bruto.
Brasil	10,8	Minerales refinados de plata, cobre, plomo y zinc; minerales concentrados de zinc; selenio en polvo; y telurio.
Venezuela	3,8	Minerales refinados de cobre, plata, plomo y zinc; selenio en polvo; y textiles.
Corea del Sur	3,7	Refinados de plomo, zinc y plata
Suiza	3,6	Café sin tostar y descafeinar, textiles, y artesanías.
Taiwán	3,5	Minerales refinados de cobre, plata y zinc; y maca.
España	3,5	Refinados de plomo, zinc y plata
Chile	3,0	Café sin tostar y descafeinar; y refinados de plata, zinc y plomo
Reino Unido	3,0	Minerales refinados de cobre, plata, plomo y zinc; café sin tostar y descafeinar; minerales concentrados de plomo; trucha; y madera aserrada
Italia	2,7	Minerales refinados de cobre, plata, plomo y zinc; café sin tostar y descafeinar; y minerales concentrados de plomo.
Países Bajos	2,5	Minerales refinados de cobre, plata, plomo y zinc; café sin tostar y descafeinar; minerales concentrados de plomo y zinc
Otros 1/	8,2	Minerales refinados de plata, cobre, plomo y zinc; minerales concentrados de cobre, zinc y plomo; alcachofas; café sin tostar y descafeinar; trucha; madera aserrada; textiles y artesanías.
TOTAL	100,0	

1/ Principalmente: Alemania, Argentina, Australia, Bolivia, Ecuador, México y Panamá

FUENTE: SUNAT. www.sunat.gob.pe

ELABORACIÓN: BCRP Sucursal Huancayo. Departamento de Estudios Económicos

IV. FINANZAS PÚBLICAS

4.1. Gobierno Central

Los ingresos corrientes del Gobierno Central ascendieron a S/. 25,0 millones, inferior en S/. 5,0 millones (20,4 por ciento, en términos reales) respecto de abril de 2008, explicado por la menor captación por Impuesto a la Renta en S/. 5,8 millones (30,6 por ciento), por efecto de menores contribuciones de empresas de servicios (contratistas) asociados a la actividad minera y de refinación de metales en la región, habiéndose continuado en abril los pagos programados por dicho

concepto. Sin embargo, creció la recaudación por IGV en S/. 1,6 millones (23,5 por ciento).

Durante el primer cuatrimestre del año, la recaudación alcanzó S/. 85,6 millones, menor en S/. 8,0 millones (13,2 por ciento) a su similar de 2008, ante las inferiores captaciones por Impuesto a la Renta en S/. 6,9 millones (16,5 por ciento) e IGV en S/. 822 miles (2,0 por ciento), principalmente en las empresas relacionadas con la actividad minera y de refinación de metales.

CUADRO Nº 21
INGRESOS CORRIENTES DEL GOBIERNO CENTRAL
(En miles de nuevos soles)

	ABRIL			ENERO - ABRIL		
	2 008	2 009	Var. % 1/	2 008	2 009	Var. % 1/
I. INGRESOS TRIBUTARIOS	29 965	24 965	-20,4	93 608	85 569	-13,2
1). Impuesto a la Renta	21 029	15 264	-30,6	57 106	50 253	-16,5
Personas Naturales	5 034	4 958	-5,9	10 369	10 410	-4,7
Personas Jurídicas	7 983	6 443	-22,9	34 120	34 657	-3,6
Regularización	8 012	3 863	-53,9	12 616	5 187	-61,0
2). Impuesto a las Importaciones	0	0	-	0	0	-
3). Impuesto a la Producción y Consumo	5 340	6 898	23,4	25 684	26 503	-2,1
Impuesto General a las Ventas	5 338	6 896	23,5	25 671	26 493	-2,0
Impuesto Selectivo al Consumo (ISC)	2	2	-18,0	14	11	-27,0
4). Otros Ingresos Tributarios	3 596	2 802	-25,5	10 817	8 813	-22,7
II. INGRESOS NO TRIBUTARIOS	0	0	-	0	2	-
TOTAL INGRESOS CORRIENTES (+II)	29 965	24 965	-20,4	93 608	85 571	-13,2

1/ Variación en términos reales

FUENTE: Superintendencia Nacional de Administración Tributaria – SUNAT

ELABORACIÓN: BCRP, Sucursal Huancayo. Departamento de Estudios Económicos

Gráfico Nº 23
Recaudación Tributaria Mensual
(En miles de nuevos soles)

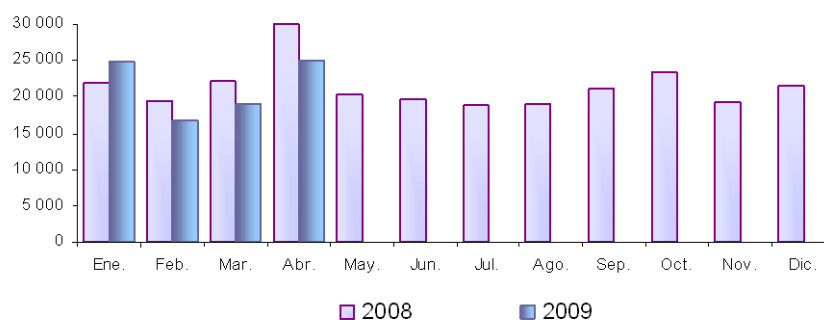

ELABORACIÓN: BCRP, Sucursal Huancayo. Departamento de Estudios Económicos

4.2. Gobierno Regional

La ejecución de gastos a nivel de compromisos del Gobierno Regional totalizaron S/. 60,2 millones, incrementándose en S/. 8,8 millones (11,8 por ciento de variación real) respecto de abril de 2008, debido a los mayores Gastos Corrientes y de Capital en S/. 2,8 millones (1,5 por ciento) y S/. 6,0 millones (75,3 por ciento), respectivamente, destacando en los gastos corrientes los mayores egresos en compra de Bienes y Servicios, y en los de capital por las mayores inversiones comprometidas en S/. 6,1 millones (79,0 por ciento), sobresaliendo el incremento en los

sectores de Transportes, por obras de mejoramiento de carreteras; y en Educación y Cultura, por la construcción, ampliación, mejoramiento e implementación de aulas en diversos centros educativos.

Entre enero y abril, los compromisos totalizaron S/. 236,6 millones, mayor en S/. 30,6 millones (9,0 por ciento) a lo ejecutado en igual periodo de 2008, en respuesta a los mayores Gastos de Capital (96,6 por ciento) por el aumento en la Adquisición de Activos No Financieros (inversiones) por S/. 38,3 millones (389,7 por ciento), principalmente

en los sectores, Salud y Saneamiento, en que los compromisos alcanzaron los S/. 31,9 millones en lo que va del año; en Transportes con S/. 7,7 millones; Educación y Cultura con S/. 4,4 millones; y en Defensa y Seguridad Nacional con S/. 1,4 millones, al primer cuatrimestre del año.

Entre enero y abril, el Gobierno Regional comprometió S/. 236,6 millones, lo que significó el 29,8 por ciento de su Presupuesto Institucional Modificado (PIM), el cual ascendió a S/. 792,7 millones.

CUADRO Nº 22
GASTOS COMPROMETIDOS DEL GOB. REGIONAL POR GENÉRICA DE GASTOS
(En miles de nuevos soles)

	ABRIL			ENERO – ABRIL		
	2 008	2 009	Var. % 1/	2 008	2 009	Var.% 1/
GASTOS CORRIENTES	44 278	47 041	1,5	183 000	189 034	-2,0
Personal y Oblig. Sociales	30 783	32 398	0,6	132 479	134 305	-3,8
Pensiones y Otras Prest. Sociales	8 009	8 081	-3,6	34 688	35 117	-3,9
Bienes y Servicios	5 346	6 469	15,6	15 285	17 870	11,0
Otros Gastos Corrientes	140	93	-36,4	549	1 742	201,3
GASTOS DE CAPITAL	7 185	13 182	75,3	22 962	47 561	96,6
Adq. de Act. No Financieros	7 034	13 175	79,0	9 216	47 546	389,7
Adq. de Activos. Financieros	19	7	-65,3	132	15	-89,0
Otros Gastos de Capital	132	0	-100,0	13 614	0	-100,0
TOTAL	51 463	60 223	11,8	205 962	236 595	9,0

1/ Variación en términos reales

FUENTE: Gobierno Regional de Junín

ELABORACION: BCRP, Sucursal Huancayo. Departamento de Estudios Económicos.

De lo ejecutado en lo que va del año, el 79,9 por ciento se comprometió en Gastos Corrientes y el 20,1 por ciento en Gastos de Capital.

Durante el primer cuatrimestre, el 71,6 por ciento de los Gastos Corrientes fue ejecutado por el Ministerio de Educación, el 22,9 por

ciento por el Ministerio de Salud, el 2,4 por ciento por la Sede del Gobierno Regional, y el 3,1 por ciento por las demás unidades ejecutoras. En tanto que en los Gastos de Capital, el 97,8 por ciento fue efectuado por la Sede del Gobierno Regional y lo restante por los Ministerios de Salud, Educación, Agricultura y Transportes.

Gráfico Nº 24
Participación en el Gasto Comprometido del Gobierno Regional
(Enero – Abril)

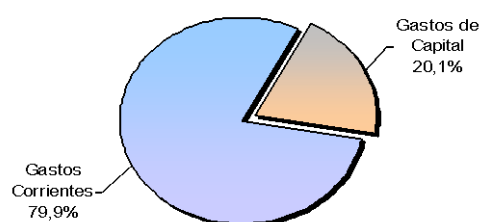

ELABORACIÓN: BCRP, Sucursal Huancayo. Departamento de Estudios Económicos

CUADRO Nº 23
GASTOS COMPROMETIDOS DEL GOBIERNO REGIONAL POR UNIDAD EJECUTORA
(En miles de nuevos soles)

	ABRIL			ENERO - ABRIL		
	2 008	2 009	Var. % 1/	2 008	2 009	Var. % 1/
GASTOS CORRIENTES	44 278	47 041	1,5	183 000	189 034	-2,0
Sucursal del Gobierno Regional	1 019	1 056	-1,0	4 081	4 488	4,4
M. Producción	161	169	0,0	643	673	-0,7
M. Agricultura	640	640	-4,5	2 773	2 808	-3,9
M. Transporte	480	552	9,7	1 934	2 312	13,5
M. Educación	31 235	32 076	-1,9	133 490	135 393	-3,7
M. Salud	10 742	12 548	11,6	40 080	43 361	2,7
GASTOS DE CAPITAL	7 185	13 182	75,3	22 962	47 561	96,6
Sucursal del Gobierno Regional	7 034	12 624	71,5	22 561	46 522	95,7
M. Producción	0	0	-	3	0	-100,0
M. Agricultura	0	24	-	0	88	-
M. Transporte	13	3	-78,5	13	9	-32,4
M. Educación	21	49	125,7	66	117	69,7
M. Salud	117	483	294,6	319	825	145,6
TOTAL	51 463	60 223	11,8	205 962	236 595	9,0

1/ Variación en términos reales

FUENTE: Gobierno Regional de Junín

ELABORACION: BCRP, Sucursal Huancayo. Departamento de Estudios Económicos

En el acumulado anual, los gastos del Gobierno Regional fueron financiados principalmente con Recursos Ordinarios (91,0 por ciento), seguido de Donaciones y Transferencias (4,7 por ciento), Recursos Directamente Recaudados (3,0 por ciento), y Recursos Determinados (1,4 por ciento).

Los Recursos Ordinarios aumentaron en S/. 25,7 millones (7,8 por ciento de variación real), las Donaciones y Transferencias en S/. 3,6 millones (39,6 por ciento), y los Recursos Directamente Recaudados en S/. 0,6 millones (3,9 por ciento), entre los principales.

CUADRO Nº 24
GASTOS COMPROMETIDOS POR FUENTE DE FINANCIAMIENTO
(En miles de nuevos soles)

	ABRIL			ENERO - ABRIL		
	2 008	2 009	Var. % 1/	2 008	2 009	Var. % 1/
Recursos Ordinarios	42 086	50 766	15,3	189 503	215 190	7,8
Recursos Direc. Recaudados	2 047	2 073	-3,2	6 430	7 037	3,9
Rec. por Op. Fiscales de Crédito	0	0		0	0	
Donaciones y Transferencias	6 068	7 113	12,0	7 570	11 136	39,6
Recursos Determinados	1 263	272	-79,5	2 460	3 233	24,8
TOTAL	51 463	60 223	11,8	205 962	236 595	9,0

1/ Variación en términos reales

FUENTE: Gobierno Regional de Junín

ELABORACION: BCRP, Sucursal Huancayo. Departamento de Estudios Económicos.

Ejecución del Programa de Inversiones

En abril, las inversiones comprometidas del Gobierno Regional sumaron S/. 13,2 millones, superior en S/. 6,1 millones (79,0 por ciento) a su similar de 2008, principalmente por los mayores gastos en Transportes (1035,1 por ciento) y Educación

y Cultura (603,1 por ciento), donde en conjunto se comprometieron más de S/. 8,0 millones.

En el mes, las principales obras ejecutadas y/o comprometidas se registraron en: Agricultura,

con la realización de estudios de pre-inversión en infraestructura de riego (S/. 120,0 miles); en Educación y Cultura, con la construcción, ampliación y mejoramiento de aulas, laboratorios de computación e informática, biblioteca, SSHH, patio, además de la implementación con mobiliario y equipo en la I.E.I. José Olaya (S/.859,9 miles); en Salud y Saneamiento, con el mejoramiento y ampliación de los sistemas de agua potable y alcantarillado de las localidades de Pichanaki y Sangani (S/. 3,3 millones); en Industria, Comercio y

Servicios, con el programa de fortalecimiento de las exportaciones de la región Junín (S/. 47,0 miles); en Transportes, con el mejoramiento de la carretera vecinal Huancayo-El Tambo-San Agustín de Cajas-Hualhuas-Saños-Quilcas-San Jerónimo de Tunan-Ingenio, en la provincia de Huancayo (S/. 5,6 millones); en Administración y Planeamiento, con la liquidación de obras (S/. 181,5 miles); y en Energía y Recursos Minerales, con la promoción y control de la minería (S/. 8,0 miles).

CUADRO Nº 25
INVERSIÓN COMPROMETIDA DEL GOBIERNO REGIONAL, POR SECTORES
(En miles de nuevos soles)

PROYECTO	ABRIL			ENERO - ABRIL		
	2 008	2 009	Var. % 1/	2 008	2 009	Var. % 1/
Administración y Planeamiento	27	201	621,7	27	227	711,1
P., Gest. y Reserva de Contingencia	27	201	621,7	27	227	711,1
Deuda Pública	0	0	-	0	0	-
Agraria	840	142	-83,9	2 057	494	-77,2
Protección y Previsión Social	0	0	-	0	0	-
Defensa y Seguridad Nacional	0	0	-	0	1 379	-
Defensa y Seguridad Nacional	0	0	-	0	1 299	-
Orden Público y Seguridad	0	0	-	0	80	-
Educación y Cultura	232	1 709	603,1	482	4 391	765,4
Educación	232	1 709	603,1	482	4 391	765,4
Cultura y Deporte	0	0	-	0	0	-
Energía y Recurso Minerales	8	16	86,6	19	743	3 620,5
Energía	8	8	-9,5	19	735	3 580,6
Minería	0	8	-	0	8	-
Trabajo	0	0	-	0	64	-
Industria, Comercio y Servicios	111	172	47,8	324	599	75,9
Industria	33	0	-100,0	99	0	-100,0
Comercio	0	87	-	0	331	-
Servicio	79	85	3,6	225	269	13,6
Salud y Saneamiento	5 279	4 559	-17,5	5 431	31 916	457,8
Salud	343	515	43,6	495	998	91,4
Medio Ambiente	0	212	-	0	438	-
Saneamiento	4 936	3 832	-25,8	4 936	30 480	486,1
Transportes	537	6 377	1 035,1	878	7 731	736,2
TOTAL DE INVERSIONES	7 034	13 175	79,0	9 216	47 546	389,7

1/ Variación en términos reales

FUENTE: Gobierno Regional de Junín

ELABORACIÓN: BCRP, Sucursal Huancayo. Departamento de Estudios Económicos

4.3. Gobierno Local

Los ingresos de la Municipalidad Provincial de Huancayo sumaron S/. 8,1 millones, mayor en S/. 4,5 millones (112,8 por ciento), respecto de abril de 2008, como efecto de las transferencias de los Saldos de Balance del

año fiscal anterior, por S/. 5,0 millones en el mes, después que en febrero pasado se realizara la primera transferencia por S/. 13,1 millones; sin embargo, disminuyó la

recaudación por otros conceptos en el mes.

Entre enero y abril, los ingresos sumaron S/. 34,5 millones, menor en S/. 1,2 millones (1,6 por ciento) de lo registrado en similar periodo

de 2008, como efecto de las menores captaciones por Donaciones y Transferencias, Impuestos y Contribuciones, y Contribuciones Sociales.

CUADRO N° 26
MUNICIPALIDAD PROVINCIAL DE HUANCAYO: INGRESOS
(En miles de nuevos soles)

	ABRIL			ENERO – ABRIL		
	2 008	2 009	Var. % 1/	2 008	2 009	Var. % 1/
Impuestos y Contribuciones	777	587	-27,9	4 461	4 243	-9,1
Contribuciones Sociales	7	0	-100,0	35	31	-15,2
Venta de Bienes y Servicios	670	643	-8,3	4 253	4 252	-4,4
Donaciones y Transferencias	1 796	1 394	-25,8	7 484	6 186	-21,0
FONCOMUN	1 657	1 378	-20,5	6 918	5 870	-18,9
Otros Donaciones y Transf.	140	17	-88,7	565	316	-46,6
Otros Ingresos	395	449	8,7	1 698	1 628	-8,4
Saldos de Balance	0	5 043	-	15 353	18 161	13,0
TOTAL	3 646	8 117	112,8	33 283	34 500	-1,6

1/ Variaciones en términos reales

FUENTE: Municipalidad Provincial de Huancayo

ELABORACIÓN: BCRP, Sucursal Huancayo. Dep. de Estudios Económicos

En el mes, los gastos efectuados por la Municipalidad de Huancayo alcanzaron S/. 3,7 millones, mayor en S/. 222,6 miles (1,7 por ciento), ante los mayores Gastos de Capital (9,3 por ciento) y Servicios de la Deuda (47,9 por ciento), destacando el incremento en la Adquisición de Activos No Financieros

(inversiones) por S/. 163,8 miles (10,8 por ciento).

Entre enero y abril, los gastos totalizaron S/. 15,0 millones, superior en S/. 2,7 millones (15,5 por ciento), ante las mayores inversiones comprometidas que aumentaron en S/. 1,9 millones (66,3 por ciento).

CUADRO N° 27
MUNICIPALIDAD PROVINCIAL DE HUANCAYO: GASTOS
(En miles de nuevos soles)

	ABRIL			ENERO – ABRIL		
	2 008	2 009	Var. % 1/	2 008	2 009	Var. % 1/
GASTOS CORRIENTES	2 420	2 476	-2,2	9 652	10 420	2,5
Personal y Obligaciones Sociales	1 008	816	-22,6	3 638	3 777	-1,5
Pensiones y Otras Prest. Sociales	285	205	-31,4	1 549	1 492	-8,6
Bienes y Servicios	1 025	1 159	8,1	4 068	4 593	7,2
Donaciones y Transferencias	0	224	-	0	358	-
Otros Gastos Corrientes	101	72	-31,8	398	200	-52,2
GASTOS DE CAPITAL	1 039	1 188	9,3	2 578	4 475	64,8
Adq. de Activos No Financieros	1 025	1 188	10,8	2 554	4 475	66,3
Adquisición de Activos Financieros	0	0	-	0	0	-
Otros Gastos de Capital	14	0	-100,0	24	0	-100,0
SERVICIOS DE LA DEUDA	30	46	47,9	122	136	5,4
TOTAL	3 488	3 711	1,7	12 353	15 031	15,5

1/ Variaciones en términos reales

FUENTE: Municipalidad Provincial de Huancayo

ELABORACIÓN: BCRP, Sucursal Huancayo. Departamento de Estudios Económicos.

4.4. Beneficencias Públicas

Los ingresos de la Sociedad de Beneficencia de Huancayo sumaron en abril S/. 796,0 miles, mayor en S/. 204,7 miles (28,7 por ciento), como efecto de mayores ingresos recaudados por el juego de lotería La Tinka; no obstante que se redujera por la Venta de Bienes y por Donaciones y Transferencias.

Entre enero y abril, sumó S/. 6,9 millones, inferior en S/. 12,4 miles (5,3 por ciento) a lo registrado en similar periodo de 2008, ante las menores transferencias por saldos no ejecutados en el año fiscal anterior y por menores Ventas de Bienes y Servicios.

CUADRO Nº 28
SOCIEDAD DE BENEFICENCIA DE HUANCAYO: INGRESOS
(En miles de nuevos soles)

	ABRIL			ENERO - ABRIL		
	2 008	2 009	Var. % 1/	2 008	2 009	Var. % 1/
VENTA DE BIENES Y SERVICIOS	401	378	-10,0	1 473	1 335	-14,0
Venta de Bienes	2	144	7 732,2	6	631	9 594,4
Derechos y Tasas Administrativos	0	9	-	0	20	-
Venta de Servicios	399	224	-46,3	1 467	684	-55,7
DONACIONES Y TRANSFERENCIAS	2	0	-100,0	17	7	-59,1
OTROS INGRESOS	189	418	112,1	791	1 257	50,8
Rentas de la Propiedad	36	5	-88,0	86	67	-26,1
Juegos de Lotería y Similares	152	408	155,8	652	1 182	72,1
Otros Ingresos Diversos	0	6	-	53	8	-86,1
VENTA DE ACT. NO FINANCIEROS	0	0	-	0	0	-
SALDOS DE BALANCE	0	0	-	4 589	4 258	-11,9
TOTAL	591	796	28,7	6 870	6 858	-5,3

1/ Variaciones en términos reales

FUENTE: Sociedad de Beneficencia de Huancayo

ELABORACIÓN: BCRP, Sucursal Huancayo. Departamento de Estudios Económicos

En el mes, los gastos alcanzaron S/. 691,0 miles, inferior en S/. 276,1 miles (31,7 por ciento) respecto de abril de 2008, ante los menores Gastos Corrientes (33,5 por ciento), no obstante que se incrementaran los Gastos

de Capital (158,9 por ciento), por mayores inversiones en 338,9 por ciento. Entre enero y abril, los gastos sumaron S/. 2,2 millones, menor en S/. 407,6 miles (19,9 por ciento) por inferiores Gastos Corrientes.

CUADRO Nº 29
SOCIEDAD DE BENEFICENCIA DE HUANCAYO: GASTOS
(En miles de nuevos soles)

	ABRIL			ENERO - ABRIL		
	2 008	2 009	Var. % 1/	2 008	2 009	Var. % 1/
GASTOS CORRIENTES	958	666	-33,5	2 534	2 087	-21,8
Personal y Obligaciones Sociales	171	174	-2,5	736	721	-6,9
Pensiones y Otras Prest. Sociales	0	95	-	0	189	-
Bienes y Servicios	780	391	-52,1	1 711	1 162	-35,6
Otros Gastos Corrientes	7	6	-20,9	87	14	-84,4
GASTOS DE CAPITAL	9	25	158,9	78	117	43,6
Adquisición de Act. No Financieros	5	25	338,9	64	117	73,6
Otros Gastos de Capital	4	0	-100,0	13	0	-100,0
TOTAL	967	691	-31,7	2 612	2 204	-19,9

1/ Variaciones en términos reales

FUENTE: Sociedad de Beneficencia de Huancayo

ELABORACIÓN: BCRP, Sucursal Huancayo. Departamento de Estudios Económicos.

4.5. Proyectos Especiales

El gasto total efectuado por el Proyecto Especial Pichis Palcazú (PEPP) sumó S/. 315,4 miles, inferior en S/. 624,1 miles (67,9 por ciento) respecto de abril de 2008, ante las menores obras por gestión de proyectos, encauzamiento de ríos, aprovechamiento del medio ambiente rural, construcción de caminos rurales y estudios de pre inversión.

Entre enero y abril, los gastos sumaron S/. 1,1 millones, menor en S/. 1,1 millones (52,2 por ciento) de su similar de 2008, como efecto de menores obras por gestión de proyectos, encauzamiento de ríos, aprovechamiento del medio ambiente rural, construcción de caminos rurales y estudios de pre inversión.

CUADRO Nº 30
PROYECTO ESPECIAL PICHIS - PALCAZÚ: GASTOS POR TIPO DE ACTIVIDAD
(En miles de nuevos soles)

	ABRIL			ENERO – ABRIL		
	2 008	2 009	Var. % 1/	2 008	2 009	Var. % 1/
Gestión de proyectos	403	139	-67,0	1 281	626	-53,6
Encauzamiento de ríos y defensa ribereña	39	0	-100,0	39	0	-100,0
Infraestructura y aprov. hidroagícola	0	0	-	0	0	-
Aprovechamiento del medio ambiente rural	81	0	-100,0	161	0	-100,0
Promoción de acciones turísticas	0	0	-	0	0	-
Apoyo al pequeño productor rural	127	173	29,6	294	451	45,8
Control de desbordes y recup. de valles	0	0	-	0	0	-
Infraest. y generación de energía eléctrica	0	0	-	0	0	-
Construcción y mejoramiento de carreteras	0	0	-	0	0	-
Construcción de caminos rurales.	15	0	-100,0	15	0	-100,0
Rehab. Reconstrucción fenómeno El Niño	0	0	-	0	0	-
Rehab. y mantenimiento de caminos rurales	0	0	-	0	0	-
Puente carrozable Galicia	0	0	-	0	0	-
Puente carrozable Gallinacito	0	0	-	0	0	-
Puente carrozable Palmaz	0	0	-	0	0	-
Puente carrozable Shimiari	0	0	-	0	0	-
Puente carrozable Tocon	0	0	-	0	0	-
Puente carrozable Tambo Largo	0	0	-	0	0	-
Puente carrozable Jergón	0	0	-	0	0	-
Estudios de pre – inversión	274	4	-98,8	358	4	-99,1
Vivienda, construcción y saneamiento	0	0	-	0	0	-
TOTAL	939	315	-67,9	2 149	1 081	-52,2

1/ Variaciones en términos reales

FUENTE: Proyecto Especial Pichis - Palcazú.

ELABORACIÓN: BCRP, Sucursal Huancayo. Departamento de Estudios Económicos.

V. MONEDA Y CRÉDITO

5.1. Depósitos del Sistema Financiero

Los saldos depositados en el sistema financiero de la región totalizaron S/. 1 069,5 millones, superior en S/. 297,1 millones (32,3 por ciento en términos reales) que el saldo de abril de 2008. Dicho crecimiento anual se explicó, principalmente, por las mayores captaciones en las Empresas Bancarias, con S/. 741,9 millones captados y con un crecimiento de 40,1 por ciento, seguido de las Entidades Microfinancieras, con S/. 327,6 millones y un incremento de 17,6 por ciento;

explicado en el primer caso por la instalación de nuevas agencias en la región, principalmente en la ciudad de Huancayo. En el sistema regional se contabilizaron 93 oficinas, entre agencias o en convenio con el Banco de la Nación, lo que significó un incremento de 32 nuevas oficinas respecto de abril de 2008, siendo 17 las nuevas oficinas en el sistema bancario: Banco Crédito (4 oficinas), Interbank, Continental, Mi Banco y Financiera TFC (cada una con dos oficinas),

Banco Financiero (5 oficinas). Además de la mayor cobertura de mercado, influyó el incremento en la actividad interanual de comercio y servicios, como es el caso de la instalación de un supermercado en Huancayo a mediados de 2008, y la puesta en marcha de un moderno centro comercial para fines de 2008. En tanto que en las micro financieras, se asoció a la oferta de atractivas tasas de interés, así como también a la instalación de nuevas empresas u oficinas, registrándose en el mes el ingreso oficial de la Caja Rural Credinka en la ciudad de Huancayo, Caja Arequipa en la ciudad de La Oroya, la Caja Piura en la ciudad

de Chupaca y, aunque no capte depósitos, de Pyme Proempresa en la ciudad de Huancayo, por lo que se espera se registren mayores captaciones en los siguientes meses. Además de ello, se tiene que respecto de abril de 2008, la apertura de nuevas oficinas por la Caja Huancayo (3 oficinas), y la Caja Rural Profinanzas (5 oficinas), entre agencias financieras o en convenio con el Banco de la Nación, y a pesar que las Pymes no captan dinero, se tiene el incremento de una oficina por Pyme Confianza, y dos oficinas de Pyme Raíz, con lo cual se registra el ingreso total de 15 nuevas oficinas.

CUADRO Nº 31
DEPÓSITOS DEL SISTEMA FINANCIERO
(Saldos en miles de nuevos soles)

	ABRIL		
	2 008	2 009	Var. % 1/
Empresas Bancarias	506 186	741 862	40,1
Instituciones de Microfinanzas	266 148	327 589	17,6
Cajas Municipales	258 584	316 600	17,0
Cajas Rurales	7 564	10 989	38,8
TOTAL	772 334	1 069 451	32,3
En M/N	547 741	693 955	21,1
En M/E	224 593	375 496	59,8

1/ Variación en valores reales

FUENTE: Superintendencia de Banca y Seguros (SBS)

ELABORACIÓN: BCRP, Sucursal Huancayo. Departamento de Estudios Económicos

Los depósitos reales en moneda nacional y extranjera crecieron en 21,1 y 59,8 por ciento, respectivamente. Con este resultado, el ratio

de dolarización en los depósitos fue de 35,1 por ciento, superior en 6,0 puntos porcentuales respecto de abril de 2008.

Gráfico Nº 25
Depósitos del Sistema Financiero por Tipo de Moneda
(En variaciones porcentuales reales 1/)

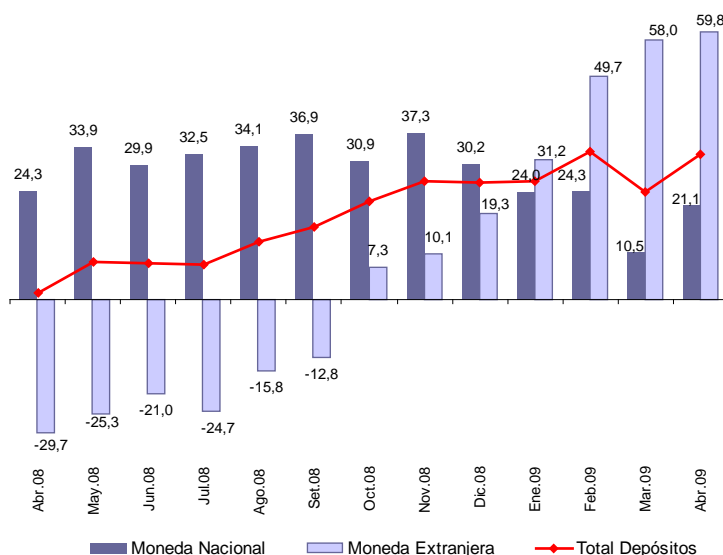

1/ Respecto a similar mes del año anterior.

ELABORACIÓN: BCRP, Sucursal Huancayo. Departamento de Estudios Económicos.

Los Depósitos a Plazo representaron el 53,5 por ciento del total de captaciones realizadas, registrando el mayor crecimiento real (46,8 por ciento) respecto de su similar de abril de 2008.

**CUADRO Nº 32
EVOLUCIÓN SEGÚN TIPO DE DEPÓSITOS
(SalDOS en miles de nuevos soles)**

	ABRIL		
	2 008	2 009	Var. % 1/
Depósitos a la Vista	102 133	150 091	40,4
Depósitos en Ahorro	297 727	347 291	11,5
Depósitos a Plazo	372 475	572 069	46,8
TOTAL	772 334	1 069 451	32,3

1/ Variación en valores reales

FUENTE: Superintendencia de Banca y Seguros (SBS)

ELABORACIÓN: BCRP, Sucursal Huancayo. Dpto. de Estudios Económicos

En el total de depósitos, según entidades, destacó la participación del Banco de Crédito Municipal de Huancayo (29,6 por ciento); en tanto que la menor participación recayó en la Caja Rural Credinka (0,0001 por ciento), seguido de la Caja

**CUADRO Nº 33
PARTICIPACIÓN PORCENTUAL EN LOS DEPÓSITOS**

	ABRIL		
	Miles de S/.	Mes	Acumulado
Crédito	334 497	31,3	31,3
CMAC Huancayo	316 497	29,6	60,9
Continental	124 308	11,6	72,5
Scotiabank	113 303	10,6	83,1
Interbank	110 482	10,3	93,4
CrediScotia	34 158	3,2	96,6
Azteca del Perú	14 066	1,3	97,9
Profinanzas	10 988	1,0	99,0
Mi Banco	7 585	0,7	99,7
Financiero	3 463	0,3	99,9
CMAC Arequipa	103	0,01	99,99
Credinka	1	0,0001	100,0
TOTAL	1 069 451	100,0	

FUENTE: Superintendencia de Banca y Seguros (SBS)

ELABORACIÓN: BCRP, Sucursal Huancayo. Departamento de Estudios Económicos.

5.2. Crédito del Sistema Financiero

El crédito del sistema financiero regional ascendió a S/. 1 551,8 millones, superior en S/. 446,7 millones (34,2 por ciento) respecto de abril de 2008, sustentado por los mayores créditos en las empresas bancarias, que otorgaron S/. 1 002,5 millones, significando un incremento de 40,5 por ciento, seguido de las entidades micro financieras, que otorgaron S/. 549,3 millones, con un incremento de 24,1 por ciento. La expansión de los saldos prestados por las Empresas Bancarias, que superan en más de S/. 453,2 millones a lo otorgado por las Microfinancieras, se explicaron por la mayor cobertura de mercado, que se sustentó aún más en los tres últimos meses, contribuyendo además la puesta en

marcha de un moderno centro comercial a fines de 2008 en la ciudad de Huancayo. Los mayores préstamos se destinaron a las empresas y principalmente a Pymes, denotando los créditos MES un notable crecimiento en el último año; y de mayores créditos de consumo, comerciales, vehiculares y por arrendamiento financiero (leasing), siendo este último uno de los más demandados, además de la vigencia de los préstamos vía convenios con empresas mineras, empresas asociadas a la minería y construcción, así como con entidades públicas de salud y educación, principalmente. En las entidades micro financieras, el incremento se

fundamentó también por su mayor cobertura geográfica respecto de abril de 2008.

Los préstamos en moneda nacional crecieron en 49,7 por ciento, y en moneda extranjera se

redujeron en 6,1 por ciento. Con este resultado, el ratio de dolarización alcanzó 19,4 por ciento, inferior en 8,3 puntos porcentuales respecto de su similar de abril de 2008.

CUADRO Nº 34
CRÉDITO DEL SISTEMA FINANCIERO
(Saldos en miles de nuevos soles)

	ABRIL		
	2 008	2 009	Var. % 1/
Empresas Bancarias	682 037	1 002 492	40,5
Instituciones de Microfinanzas	423 106	549 337	24,1
Cajas Municipales	256 649	295 571	10,1
Cajas Rurales	26 701	49 533	77,3
Edpymes	139 755	202 778	38,7
Financieras		1 456	-
TOTAL	1 105 143	1 551 829	34,2
En MN	798 599	1 250 557	49,7
En ME	306 544	301 272	-6,1

1/ Variación en valores reales

FUENTE: Superintendencia de Banca y Seguros (SBS)

ELABORACIÓN: BCRP, Sucursal Huancayo. Departamento de Estudios Económicos

Gráfico Nº 26
Créditos del Sistema Financiero por Tipo de Moneda
(Variaciones porcentuales reales 1/)

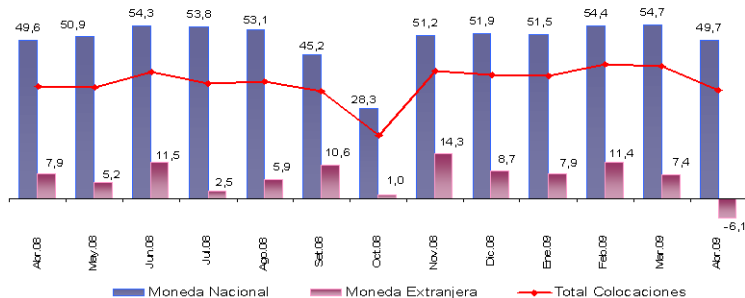

1/ Respecto a similar mes del año anterior.

ELABORACIÓN: BCRP, Sucursal Huancayo. Departamento de Estudios Económicos.

En el mes, los mayores saldos colocados correspondieron a Créditos a Micro empresas

– MES (35,9 por ciento) y Créditos Comerciales (32,2 por ciento).

CUADRO Nº 35
CRÉDITOS DEL SISTEMA FINANCIERO POR TIPO 1/
(Saldos en miles de nuevos soles)

	Var. % 2/	Part. %
	Abr.09 / Abr.08	Abril 2009
Créditos Comerciales	41,3	32,2
Créditos Consumo	13,5	23,3
Créditos Hipotecarios	28,5	8,7
Créditos MES	17,8	35,9
TOTAL	34,2	100

1/ Sólo considera principales tipos de créditos

2/ Variación en valores reales

FUENTE: Superintendencia de Banca y Seguros (SBS)

ELABORACIÓN: BCRP, Sucursal Huancayo. Dpto. de Estudios Económicos.

En el total de créditos, según entidades, destacó la participación del Banco de Crédito Municipal de Huancayo (19,0 por ciento), en tanto que la menor participación recayó en la Caja Rural Credinka (0,001 por ciento).

**CUADRO Nº 36
PARTICIPACIÓN PORCENTUAL EN LOS CRÉDITOS**

	ABRIL		
	Miles de S/.	Mes	Acumulado
Crédito	337 518	21,7	21,7
CMAC Huancayo	295 034	19,0	40,8
Continental	245 382	15,8	56,6
Mi Banco	158 963	10,2	66,8
Edpyme Confianza	147 668	9,5	76,3
Interbank	86 553	5,6	81,9
Scotiabank	82 600	5,3	87,2
CrediScotia	53 062	3,4	90,7
Profinanzas	49 516	3,2	93,8
Edpyme Raíz	47 327	3,0	96,9
Financiero	37 046	2,4	99,3
Edpyme Efectiva	7 575	0,5	99,8
Financiera TFC	1 456	0,1	99,9
Azteca del Perú	1 369	0,1	99,95
CMAC Arequipa	537	0,03	99,99
Edpyme Proempresa	209	0,01	99,999
Credinka	17	0,001	100,0
TOTAL	1 551 829	100,0	

FUENTE: Superintendencia de Banca y Seguros (SBS)
ELABORACIÓN: BCRP, Sucursal Huancayo. Departamento de Estudios Económicos

Al mes de abril, los saldos colocados (colocaciones/captaciones) superan a las captaciones (depósitos) en S/. 482,4 millones, con lo cual el ratio de intermediación financiera regional (colocaciones/captaciones) fue de 1,45 puntos, disminuyendo en 0,09 puntos porcentuales respecto al mes anterior (1,54).

**Gráfico Nº 27
Depósitos y Colocaciones del Sistema Financiero
(En miles de nuevos soles)**

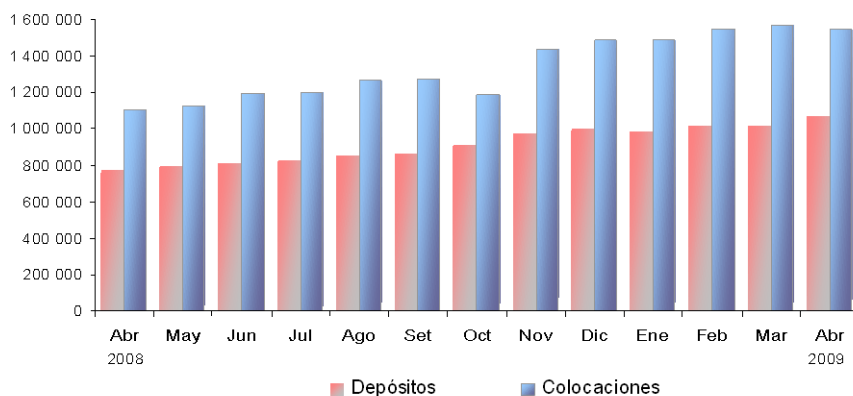

ELABORACIÓN: BCRP, Sucursal Huancayo. Departamento de Estudios Económicos

La cartera atrasada al finalizar el mes fue de 2,5 por ciento, menor en 0,2 puntos porcentuales respecto de su similar de abril de 2008. La morosidad en moneda nacional se redujo en 0,4 puntos porcentuales, en

tanto que en moneda extranjera se incrementó en 0,4 puntos porcentuales. El mayor ratio de morosidad se observó en las entidades de micro financieras, con 4,5 por ciento.

CUADRO Nº 37
MOROSIDAD EN EL SISTEMA FINANCIERO 1/
(En porcentaje de las colocaciones brutas)

	ABRIL		Variación
	2 008	2 009	
Empresas Bancarias	1,9	1,5	-0,4
Instituciones de Microfinanzas	4,1	4,5	0,4
Credinka		0,0	-
Profinanzas	3,1	2,9	-0,2
CMAC Huancayo	5,0	4,9	-0,1
CMAC Arequipa		0,0	-
CMAC Piura		0,0	-
Financiera TFC	0,0	4,5	4,5
Edpyme Confianza	3,5	3,7	0,2
Edpyme Raíz	5,4	4,9	-0,5
Edpyme Efectiva	0,0	8,0	8,0
Edpyme Proempresa		0,0	-
TOTAL	2,7	2,5	-0,2
En M/N	2,9	2,5	-0,4
En M/E	2,3	2,7	0,4

1/ Cartera pesada = (créditos vencidos + créditos en cobranza judicial) / colocaciones brutas

FUENTE: Instituciones Financieras

ELABORACIÓN: BCRP, Sucursal Huancayo. Departamento de Estudios Económicos

5.3. Crédito al Sector Micro Financiero

En enero pasado, el Banco de Trabajo al convertirse en Financiera CrediScotia, orientó como mercado objetivo el de micro créditos, sumándose a ello ahora el ingreso de 4 nuevas entidades al sector micro financiero (Caja Rural Credinka, Caja Arequipa, Caja Piura y Edpyme Proempresa). Debido a ello, en abril, el crédito otorgado al sector micro financiero

(créditos MES, de consumo, comercial e hipotecario) totalizó S/. 753,7 millones, significando un incremento de S/. 202,3 millones (30,6 por ciento de variación real) respecto a abril de 2008. Los créditos fueron canalizados principalmente por la Caja Huancayo, seguido de Mi Banco y Edpyme Confianza.

CUADRO Nº 38
CRÉDITO OTORGADO AL SECTOR MICRO FINANCIERO
(Saldo en miles de nuevos soles)

INSTITUCIONES	ABRIL		
	2 008	2 009	Var. % 1/
Instituciones Financieras	551 414	753 701	30,6
CMAC Huancayo	256 649	295 034	9,9
Mi Banco	91 634	158 963	65,8
Edpyme Confianza	107 729	147 668	31,0
CrediScotia	40 618	53 062	24,8
Profinanzas	26 701	49 516	77,2
Edpyme Raíz	27 693	47 327	63,3
Banco Azteca	389	1 369	236,1
CMAC Arequipa		537	-
Edpyme Proempresa		209	-
Credinka		17	-
CMAC Piura		0	-
TOTAL	551 414	753 701	30,6

1/ Variación en valores reales.

FUENTE: Superintendencia de Banca y Seguros (SBS)

ELABORACIÓN: BCRP, Sucursal Huancayo. Departamento de Estudios Económicos

VI. INFORMACIÓN ESTADÍSTICA

ANEXO 2

JUNÍN: SUPERFICIE SEMBRADA
(En hectáreas)

CULTIVOS	Campaña 2007-2008					Campaña 2008-2009										CULTIVOS
	AGO - ABR	ABR	MAY	JUN	JUL	AGO	SET	OCT	NOV	DIC	ENE	FEB	MAR	ABR	AGO - ABR	
CONSUMO HUMANO	87 584	2 019	1 698	2 519	3 461	6 695	11 163	23 772	27 611	9 433	3 106	1 465	1 739	1 854	86 839	CONSUMO HUMANO
Alcachofa	94	0	0	0	6	0	0	5	2	3	5	3	7	4	32	Alcachofa
Arroz Cáscara	1 954	12	11	22	17	21	78	192	605	657	291	50	13	4	1 911	Arroz Cáscara
Arveja Grano Seco	5 295	253	217	149	185	382	514	1 565	1 514	279	134	252	262	258	5 160	Arveja Grano Seco
Cebada Grano	11 611	0	0	0	0	0	0	840	7 260	3 619	784	7	0	0	12 510	Cebada Grano
Cebolla	1 305	87	79	78	94	97	109	110	166	97	101	103	98	71	952	Cebolla
Espinaca	318	38	31	31	26	43	40	46	48	50	46	46	41	42	402	Espinaca
Frejol Grano Seco	3 569	320	126	50	38	251	352	508	478	800	490	0	255	325	3 459	Frejol Grano Seco
Haba Grano Verde	0	0	0	0	0	0	0	0	0	0	0	0	0	0	0	Haba Grano Verde
Haba Grano Seco	4 847	57	87	103	96	224	371	1 924	1 337	70	30	29	44	49	4 078	Haba Grano Seco
Lechuga	383	32	36	30	41	37	42	38	34	48	48	47	33	36	364	Lechuga
Maca	605	0	0	0	0	0	26	332	324	122	10	0	0	0	814	Maca
Maíz Amiláceo	14 788	74	24	68	369	831	2 191	6 452	4 061	910	25	0	25	112	14 607	Maíz Amiláceo
Maíz Choclo	0	0	0	0	0	0	0	0	0	0	0	0	0	0	0	Maíz Choclo
Mandarina Tangerina	62	4	0	0	0	0	0	2	3	7	25	30	26	7	100	Mandarina Tangerina
Mashua	1 038	0	0	0	25	79	200	510	233	1	0	0	0	0	1 023	Mashua
Naranja	521	59	0	0	0	0	5	18	27	75	110	119	82	13	449	Naranja
Oca	1 072	0	0	0	40	60	157	533	210	5	0	0	0	0	965	Oca
Olluco	2 034	0	83	296	135	482	678	657	185	0	0	0	0	0	2 002	Olluco
Palto	94	26	0	0	0	0	0	0	2	10	27	31	20	1	91	Palto
Papa	18 807	124	464	1 006	1 674	2 273	3 979	6 009	4 841	608	190	9	33	115	18 057	Papa
Papaya	248	11	7	3	10	37	78	63	25	3	0	0	1	6	213	Papaya
Piña	939	81	24	52	53	198	177	141	150	176	152	114	118	122	1 348	Piña
Plátano	748	61	16	56	69	195	233	173	123	78	0	2	47	82	933	Plátano
Quinua	877	0	0	0	0	0	2	214	522	205	85	0	0	0	1 028	Quinua
Trigo	6 115	0	0	0	0	0	0	1 594	3 972	764	25	0	0	0	6 355	Trigo
Yuca	4 762	246	135	163	150	932	1 273	1 061	668	302	65	60	147	222	4 730	Yuca
Zanahoria	2 397	182	177	227	259	279	332	299	272	240	245	200	172	145	2 184	Zanahoria
Otros C. Humano	3 101	352	181	185	174	274	326	486	549	304	218	363	315	237	3 072	Otros C. Humano
CONSUMO INDUSTRIAL	8 811	700	157	97	177	872	1 685	1 175	595	633	1 092	1 784	2 223	849	10 908	CONSUMO INDUSTRIAL
Achiote	14	0	0	0	0	0	0	0	6	11	4	0	0	0	21	Achiote
Algodón	0	0	0	0	0	0	0	0	0	0	0	0	0	0	0	Algodón
Cacao	1 329	144	69	43	17	26	60	103	185	352	492	488	428	187	2 321	Cacao
Café	2 939	226	0	0	0	0	0	10	96	244	596	1 289	1 547	310	4 092	Café
Soya	108	42	8	0	0	18	0	0	0	0	0	0	36	34	88	Soya
Tabaco	0	0	0	0	0	0	0	0	0	0	0	0	0	0	0	Tabaco
Maíz A. Duro	4 421	288	80	54	160	828	1 625	1 062	308	26	0	7	212	318	4 386	Maíz A. Duro
CONSUMO ANIMAL	6 006	260	196	238	425	178	347	1 031	2 043	920	602	186	207	242	5 756	CONSUMO ANIMAL
Alfalfa	147	3	0	2	79	1	59	8	43	6	54	1	1	1	174	Alfalfa
Avena Forrajera	4 127	107	95	104	107	82	206	824	1 759	756	317	98	121	133	4 296	Avena Forrajera
Braquearia	65	14	0	0	0	0	0	8	11	25	26	6	4	0	80	Braquearia
Pasto Elefante	25	0	0	0	0	0	0	0	2	5	0	0	0	0	7	Pasto Elefante
Rye Grass	303	24	0	0	59	4	24	11	1	5	58	4	0	1	108	Rye Grass
Kudzu	14	14	0	0	0	0	0	0	0	0	0	0	0	2	2	Kudzu
Trebol	76	2	2	0	52	15	8	4	0	5	61	8	0	1	102	Trebol
Dactiles	28	0	0	0	0	0	2	0	0	0	7	0	0	0	9	Dactiles
Cebada Forrajera	1 221	96	99	132	128	76	48	176	227	118	79	69	81	104	978	Cebada Forrajera
TOTAL	102 401	2 979	2 051	2 854	4 063	7 745	13 195	25 978	30 249	10 986	4 800	3 435	4 169	2 945	103 503	TOTAL

FUENTE: Dirección Regional de Agricultura - Junín
ELABORACIÓN: BCRP, Sucursal Huancayo, Departamento de Estudios Económicos

ANEXO 3

REGIÓN JUNÍN: SUPERFICIE COSECHADA
(En Hectáreas)

CULTIVOS	2 008										2 009				CULTIVOS	
	ENE - ABR	ABR	MAY	JUN	JUL	AGO	SET	OCT	NOV	DIC	ENE	FEB	MAR	ABR		ENE - ABR
CONSUMO HUMANO	75 619	59 909	18 039	23 176	12 046	3 709	1 850	1 728	1 862	4 618	3 642	4 647	7 316	60 493	76 097	CONSUMO HUMANO
Alcachofa	508	508									0	0	0	467	467	Alcachofa
Arroz Cáscara	991	505	579	272	75	18	12	12	19	21	29	173	280	483	965	Arroz Cáscara
Arveja Grano Verde	2 078	739	480	311	246	298	273	242	179	251	355	460	730	701	2 246	Arveja Grano Verde
Cebada Grano	0	0	721	5 721	4 374	635	160	0	0	0	0	0	0	0	0	Cebada Grano
Cebolla	596	172	199	161	121	108	99	81	82	88	91	91	112	134	428	Cebolla
Espinaca	126	41	48	36	29	38	30	26	30	43	42	46	55	38	181	Espinaca
Frejol Grano Seco	825	249	455	446	707	860	113	122	62	168	217	123	182	275	797	Frejol Grano Seco
Haba Grano Verde	1 751	900	397	55	33	25	61	69	95	89	138	230	437	731	1 536	Haba Grano Verde
Maca	0	0	19	154	182	90	110	0	0	0	0	0	0	0	0	Maca
Maíz Amiláceo	357	357	3 474	3 520	793	217	0	0	0	0	0	0	0	268	268	Maíz Amiláceo
Maíz Choclo	5 483	2 851	1 041	45	0	4	26	32	40	59	326	737	1 455	2 755	5 273	Maíz Choclo
Mandarina Tangerina	3 561	3 561									0	0	0	3 561	3 561	Mandarina Tangerina
Mashua	114	99	491	422	29	17	0	0	0	0	0	0	13	112	125	Mashua
Naranja	11 302	11 302									0	0	0	11 302	11 302	Naranja
Oca	123	123	554	370	66	29	0	0	0	0	0	0	10	129	139	Oca
Olluco	972	399	754	647	175	70	0	0	0	15	75	157	256	458	946	Olluco
Palto	3 514	3 514									0	0	0	3 514	3 514	Palto
Papa	9 749	3 926	5 155	4 215	1 421	408	92	180	393	884	1 371	1 604	2 787	4 129	9 891	Papa
Papaya	936	936									0	0	0	936	936	Papaya
Piña	5 642	5 642									0	0	0	6 395	6 395	Piña
Plátano	17 246	17 246									0	0	0	17 176	17 176	Plátano
Quinua	0	0	181	462	234	4	0	0	0	0	0	0	0	0	0	Quinua
Tangelo	3 831	3 831									0	0	0	3 831	3 831	Tangelo
Trigo	0	0	495	3 061	2 514	34	11	0	0	0	0	0	0	0	0	Trigo
Yuca	1 374	284	317	339	350	347	424	538	571	566	450	426	355	379	1 610	Yuca
Zanahoria	1 229	332	310	305	250	210	198	178	183	226	251	302	335	289	1 177	Zanahoria
Otros Consumo Humano	3 311	2 392	2 369	2 636	447	297	241	248	208	2 208	297	298	309	2 431	3 334	Otros C. Humano
CONSUMO INDUSTRIAL	98 035	95 406	313	74	83	248	262	131	79	117	536	947	1 141	95 538	98 162	CONSUMO INDUSTRIAL
Achiote	296	296									0	0	0	296	296	Achiote
Algodón	0	0	0	0	0	0	0	0	0	0	0	0	0	0	0	Algodón
Cacao	7 856	7 856									0	0	0	7 856	7 856	Cacao
Café	86 457	86 457									0	0	0	86 457	86 457	Café
Maíz A. Duro	3 390	797	313	74	81	209	228	129	76	117	518	947	1 141	929	3 535	Maíz A. Duro
Soya	36	0	0	0	2	39	34	2	3	0	18	0	0	0	18	Soya
Tabaco	0	0	0	0	0	0	0	0	0	0	0	0	0	0	0	Tabaco
CONSUMO ANIMAL	21 251	20 070	1 417	890	232	178	204	230	217	212	155	157	570	20 406	21 288	CONSUMO ANIMAL
Alfalfa	2 122	2 122									0	0	0	2 199	2 199	Alfalfa
Avena Forrajera	1 788	995	1 226	764	146	89	102	96	103	108	82	108	496	1 195	1 881	Avena Forrajera
Cebada Forrajera	622	234	191	126	86	89	102	134	114	104	73	49	74	193	389	Cebada Forrajera
Dactiles	1 222	1 222									0	0	0	1 221	1 221	Dactiles
Kudzu	671	671									0	0	0	670	670	Kudzu
Pasto Braquearia	4 663	4 663									0	0	0	4 672	4 672	Braquearia
Pasto Elefante	4 147	4 147									0	0	0	4 118	4 118	Pasto Elefante
Rye Grass	4 625	4 625									0	0	0	4 695	4 695	Rye Grass
Trebol	1 391	1 391									0	0	0	1 443	1 443	Trebol
TOTAL	194 905	175 385	19 769	24 140	12 361	4 135	2 316	2 089	2 158	4 947	4 333	5 751	9 027	176 437	195 547	TOTAL

FUENTE: Dirección Regional de Agricultura - Junín

ELABORACIÓN: BCRP. Sucursal Huancayo. Departamento de Estudios Económicos

ANEXO 4

JUNÍN: PRODUCCIÓN MINERA METÁLICA
Contenido Fino

Producción Metálica Concentración	2 008										2 009					Producción Metálica Concentración
	ENE - ABR	ABR	MAY	JUN	JUL	AGO	SET	OCT	NOV	DIC	ENE	FEB	MAR	ABR	ENE - ABR	
COBRE (TMF)	2 801	674	579	739	871	1 093	841	850	885	1 001	1 063	907	1 085	717	3 773	COBRE (TMF)
PLOMO (TMF)	13 604	3 340	3 995	4 082	3 990	4 334	3 986	3 694	3 283	3 797	3 506	3 218	3 128	2 984	12 836	PLOMO (TMF)
ZINC (TMF)	74 515	19 267	19 806	21 435	21 825	21 447	22 018	22 361	21 231	22 680	22 759	19 992	22 446	19 282	84 478	ZINC (TMF)
PLATA (Kg.f)	144 705	37 688	42 800	38 967	41 696	42 931	43 786	41 162	41 071	50 605	48 873	42 448	42 442	39 595	173 358	PLATA (Lg.f)
ORO (Grm.f)	227 294	121 752	85 918	265 811	274 352	185 168	141 975	128 129	121 168	138 320	88 279	68 981	72 965	59 370	289 595	ORO (Grm.f)

FUENTE: DGM/DPDM / Estadística Minera
ELABORACIÓN: BCRP. Sucursal Huancayo. Departamento de Estudios Económicos

ANEXO 5

JUNÍN: PRODUCCIÓN MANUFACTURERA
(índice 1994 = 100)

DESCRIPCIÓN	2 008									2 009				DESCRIPCIÓN
	Abr.	May.	Jun	Jul	Ago	Set	Oct	Nov	Dic	Ene.	Feb.	Mar.	Abr.	
I. MANUFACTURA PRIMARIA	86,7	121,6	120,4	122,9	123,3	122,1	114,7	113,4	123,7	120,9	101,1	80,9	27,4	I. MANUFACTURA PRIMARIA
Refinación de metales	86,7	121,6	120,4	122,9	123,3	122,1	114,7	113,4	123,7	120,9	101,1	80,9	27,4	Refinación de metales
Cobre refinado	87,2	124,7	120,4	130,5	132,7	121,7	113,5	120,7	132,3	118,8	109,3	75,1	50,4	Cobre refinado
Plomo refinado	93,7	140,0	134,8	131,4	134,6	131,6	128,7	106,3	131,1	135,1	119,5	53,8	-	Plomo refinado
Zinc refinado	36,3	76,0	70,7	67,4	69,3	65,4	68,4	52,6	70,5	69,4	60,6	14,6	-	Zinc refinado
Plata refinada	138,9	185,5	190,4	195,0	191,3	197,3	182,9	176,7	191,3	196,7	158,5	168,1	30,8	Plata refinada
Zinc en polvo	106,9	106,9	102,8	100,7	102,8	100,7	61,7	131,5	90,4	98,7	57,5	53,4	65,8	Zinc en polvo
Trióxido de arsénico	276,9	276,9	276,9	242,3	276,9	242,3	124,6	359,9	242,3	276,9	124,6	121,1	138,4	Trióxido de arsénico
Bismuto	123,8	130,7	123,8	96,3	123,8	117,0	55,0	302,7	206,4	178,9	103,2	103,2	130,7	Bismuto
Otros 1/	35,7	39,3	40,9	42,6	39,8	47,9	49,8	40,3	39,9	33,2	23,6	34,8	19,8	Otros 1/
II. MANUFACTURA NO PRIMARIA	159,5	176,4	162,7	165,6	175,1	186,9	190,5	173,4	185,7	173,3	153,9	156,1	156,6	II. MANUFACTURA NO PRIMARIA
A. Alimentos	239,5	190,4	215,4	197,3	229,7	162,4	219,6	185,6	169,6	222,5	173,5	210,0	177,7	A. Alimentos
Condimentos	214,1	153,2	198,9	186,6	220,4	164,1	216,7	187,6	157,3	218,1	158,0	209,3	160,0	Condimentos
Galletas	372,9	385,5	302,0	253,4	278,7	153,5	234,6	175,0	234,0	245,8	254,9	213,3	270,8	Galletas
B. Textiles	146,9	162,5	155,0	149,4	186,4	161,4	166,1	150,7	131,8	165,9	154,3	149,4	179,3	B. Textiles
Telas cardadas	106,0	122,6	120,9	118,1	130,9	119,0	94,3	114,2	98,9	166,7	146,4	129,3	114,1	Telas cardadas
Frazadas	169,7	201,4	177,4	160,7	265,2	174,9	266,0	200,5	161,6	140,2	133,5	155,0	238,2	Frazadas
Pañolones	219,5	207,0	210,1	214,4	209,8	252,5	199,9	169,6	171,7	204,0	207,3	193,6	259,6	Pañolones
C. Productos Químicos	90,9	104,1	101,9	106,1	110,3	113,2	124,3	115,5	203,2	212,9	201,7	72,6	52,8	C. Productos Químicos
Plásticos	300,8	342,4	434,7	223,0	181,2	181,2	243,6	276,6	168,8	170,3	332,8	237,5	282,4	Plásticos
Acido sulfúrico	112,6	135,2	129,0	142,3	149,4	151,5	154,1	151,2	415,0	441,7	416,2	148,8	98,1	Acido sulfúrico
Sulfato de cobre	64,4	74,1	70,9	75,7	78,9	81,2	93,4	80,6	93,4	95,1	83,8	27,4	20,9	Sulfato de cobre
Sulfato de zinc	281,8	283,6	265,8	319,0	345,6	365,1	407,6	372,2	421,8	434,2	407,6	124,1	88,6	Sulfato de zinc
Otros 2/	-	-	-	-	-	-	-	-	-	-	-	-	-	Otros 2/
D. Minerales No Metálicos	165,2	184,0	167,8	171,8	178,9	196,5	198,0	180,5	189,1	169,1	149,0	163,2	163,8	D. Minerales No Metálicos
Cemento	165,2	184,0	167,8	171,8	178,9	196,5	198,0	180,5	189,1	169,1	149,0	163,2	163,8	Cemento
TOTAL	97,9	130,0	126,9	129,5	131,2	132,1	126,4	122,6	133,3	129,0	109,2	92,5	47,3	TOTAL

1/ Oro, Selenio, Teluro, Arsénico, Antimonio, entre otros.

2/ Oleum 105,62%

FUENTE: Empresas Industriales

ELABORACIÓN: BCRP, Sucursal Huancayo. Departamento de Estudios Económicos.

ANEXO 6

JUNÍN: PRODUCCIÓN MANUFACTURERA
(Variación Porcentual Real 1/)

DESCRIPCIÓN	2 008										2 009				
	ENE - ABR	Abr.	May.	Jun.	Jul.	Ago.	Set.	Oct.	Nov.	Dic.	Ene.	Feb.	Mar.	Abr.	ENE - ABR
I. MANUFACTURA PRIMARIA	-11,6	-27,2	-5,4	-2,7	-1,2	6,0	-1,6	-5,9	-2,3	4,3	2,0	-6,3	-34,9	-68,4	-24,5
Refinación de metales	-11,6	-27,2	-5,4	-2,7	-1,2	6,0	-1,6	-5,9	-2,3	4,3	2,0	-6,3	-34,9	-68,4	-24,5
Cobre refinado	-15,4	-32,8	-11,7	-11,0	-7,3	5,9	-9,1	-16,1	-5,3	3,1	-2,8	-3,7	-44,5	-42,2	-22,8
Plomo refinado	-2,3	-25,2	-1,8	-0,9	-8,1	9,8	-5,3	7,1	-7,7	0,8	0,7	-12,1	-62,4	-100,0	-39,2
Zinc refinado	-7,6	-41,6	10,9	3,9	13,6	11,8	0,7	3,1	0,9	17,4	6,2	0,8	-77,6	-100,0	-36,3
Plata refinada	-10,9	-24,1	-4,8	5,4	5,4	5,8	4,1	-6,5	-7,3	0,7	5,5	-2,5	-13,9	-77,8	-18,9
Zinc en polvo	12,2	22,7	1,8	-5,8	-10,6	-8,6	-34,7	-42,5	36,5	-13,6	-8,2	-43,0	-52,1	-38,5	-35,5
Trióxido de arsénico	4,6	26,1	4,4	-12,5	23,3	31,8	2,8	-50,0	66,0	150,4	-16,2	-55,0	-49,7	-50,0	-41,3
Bismuto	7,2	-2,6	-6,0	-10,2	-30,5	-6,5	-3,2	-54,0	158,6	56,2	28,9	-21,2	-25,3	5,6	-3,0
Otros 2/	-34,2	-28,3	-16,2	-23,3	-12,6	-5,8	10,9	43,8	0,2	6,9	-7,6	-20,2	6,6	-44,7	-16,8
II. MANUFACTURA NO PRIMARIA	6,1	6,7	3,9	-1,3	-1,9	-4,2	3,6	2,1	4,4	-1,7	5,0	-8,8	-10,6	-1,9	-4,2
A. Alimentos	-6,3	30,7	-18,7	0,2	-7,6	20,7	-42,9	-6,3	16,0	8,0	21,2	5,5	25,0	-25,8	3,7
Condimentos	-6,4	30,8	-26,9	2,0	-3,6	38,6	-39,4	4,4	54,0	25,3	12,9	7,8	49,8	-25,3	7,5
Galletas	-5,9	30,3	6,4	-5,2	-20,5	-21,4	-56,8	-37,4	-51,5	-27,4	84,0	-1,4	-32,5	-27,4	-8,9
B. Textiles	-3,6	-7,5	-5,1	-1,8	-8,2	12,4	6,8	2,3	-0,3	-12,0	8,4	-0,5	1,7	22,1	7,8
Telas cardadas	4,5	-1,6	13,4	-7,9	-13,0	-9,9	-11,1	-19,0	-6,9	-19,1	21,6	1,2	22,0	7,7	12,7
Frazadas	4,2	-5,5	6,3	1,4	-25,4	22,2	7,0	42,9	23,3	21,4	-22,9	3,7	-8,7	40,4	2,6
Pañolones	-20,8	-16,0	-33,1	4,2	41,1	50,1	41,8	-19,0	-18,8	-30,7	35,8	-7,0	-11,8	18,3	6,4
C. Productos Químicos	16,1	-19,4	-3,0	2,3	-5,3	-18,3	-12,2	-2,0	-3,2	53,5	55,7	58,1	-43,9	-41,9	11,4
Plásticos	47,5	-1,9	1,9	124,2	19,9	-19,5	95,9	259,0	-22,0	-27,7	-40,6	-15,6	1,0	-6,1	-15,9
Acido sulfúrico	16,7	-23,4	-15,8	-16,9	19,8	-13,7	-7,1	-6,2	7,3	141,7	151,1	169,8	-7,1	-12,9	83,2
Sulfato de cobre	-10,2	-35,5	-20,7	-20,0	-21,7	-22,2	-23,6	-3,3	-7,4	0,0	-7,8	-12,6	-72,6	-67,5	-37,5
Sulfato de zinc	232,5	109,2	-	-	-14,7	-19,8	-5,1	-8,7	-7,5	-9,5	8,4	8,5	-69,7	-68,6	-28,1
Otros 3/	-	-	-	-	-	-	-	-	-	-	-	-	-	-	-
D. Minerales No Metálicos	6,6	9,2	5,7	-1,5	-1,0	-5,1	6,1	2,6	5,0	-4,6	0,5	-14,3	-10,0	-0,8	-6,3
Cemento	6,6	9,2	5,7	-1,5	-1,0	-5,1	6,1	2,6	5,0	-4,6	0,5	-14,3	-10,0	-0,8	-6,3
TOTAL	-8,3	-20,9	-3,6	-2,4	-1,3	3,7	-0,5	-4,1	-0,9	2,9	2,6	-6,8	-30,0	-51,7	-20,1

1/ Respecto a similar mes o periodo del año anterior.

2/ Oro, Selenio, Teluro, Arsénico, Antimonio, entre otros.

3/ Oleum 105,62%

FUENTE: Empresas Industriales.

ELABORACIÓN: BCRP, Sucursal Huancayo. Departamento de Estudios Económicos.

ANEXO 7

JUNÍN: PRODUCCIÓN DE ENERGÍA ELÉCTRICA
(EN MW.h)

EMPRESA GENERADORA	2 008										2 009					EMPRESA GENERADORA
	ENE - ABR	ABR	MAY	JUN	JUL	AGO	SET	OCT	NOV	DIC	ENE	FEB	MAR	ABR	ENE - ABR	
EDEGEL	522 213	123 790	82 253	51 302	39 426	37 768	37 755	82 247	83 808	103 123	135 930	119 183	135 393	120 492	510 998	EDEGEL
C.H. CHIMAY	413 150	96 908	63 436	39 561	30 914	29 860	31 670	69 312	72 759	86 751	109 317	95 417	107 611	99 068	411 413	C.H. CHIMAY
C.H. YANANGO	109 063	26 882	18 817	11 741	8 512	7 907	6 085	12 934	11 049	16 372	26 613	23 766	27 782	21 424	99 585	C.H. YANANGO
ELECTRO ANDES	363 041	88 428	87 975	79 788	74 979	81 359	87 619	98 967	91 880	87 875	90 359	98 706	106 116	99 857	395 038	ELECTRO ANDES
C.H. MALPASO	62 389	5 503	7 831	12 992	12 130	15 900	16 695	14 135	14 403	10 460	13 307	25 156	31 382	24 598	94 443	C.H. MALPASO
C.H. OROYA	23 563	5 340	4 074	4 655	4 330	5 107	4 972	5 117	3 183	4 118	5 000	4 597	5 083	5 334	20 014	C.H. OROYA
C.H. PACHACHACA	7 619	1 413	721	2 315	4 386	4 903	4 388	4 742	778	1 110	2 487	2 967	4 279	5 677	15 409	C.H. PACHACHACA
C.H. YAUPI	269 470	76 171	75 349	59 826	54 133	55 449	61 565	74 973	73 516	72 187	69 565	65 986	65 372	64 248	265 171	C.H. YAUPI
ELECTROCENTRO	20 472	4 824	4 810	4 328	3 907	3 815	3 535	3 999	3 602	4 087	4 827	4 620	6 133	5 745	21 326	ELECTROCENTRO
C.H. CHALHUAMAYO	5 032	1 232	1 405	1 344	1 460	1 492	1 487	1 556	1 468	1 465	1 378	957	1 273	1 319	4 927	C.H. CHALHUAMAYO
C.H. CHAMISERÍA	592	110	55	50	37	53	58	64	63	123	178	39			217	C.H. CHAMISERÍA
C.H. CHANCHAMAYO	1 232	281	326	231	126	213	222	254	254	269	269	292	343	332	1 237	C.H. CHANCHAMAYO
C.H. CONCEPCIÓN	0										18	207	243	174	643	C.H. CONCEPCIÓN
C.H. INGENIO	3 647	908	748	610	496	438	378	491	251	724	979	871	969	950	3 770	C.H. INGENIO
C.H. MACHU	2 348	568	436	559	452	404	221	216	209	202	509	549	662	632	2 352	C.H. MACHU
C.H. PACCHA	218	59	64	68	57	72	68	72	66	63	80	75	85	77	317	C.H. PACCHA
C.H. PICHANAKI	1 239	441	469	405	394	356	302	314	339	308	329	304	311	296	1 241	C.H. PICHANAKI
C.H. SAN BALVÍN	201	87	137	130	117	112	121	124	117	119	127	95	137	162	521	C.H. SAN BALVÍN
C.H. SICAYA HUARISCA	5 935	1 133	1 167	931	768	639	677	907	836	815	959	1 218	2 108	1 800	6 086	C.H. SICAYA HUARISCA
C.T. SATIPO	27	4	2	0	0	36	0	0	0	0		12	3	2	17	C.T. SATIPO
TOTAL	905 726	217 042	175 038	135 418	118 312	122 941	128 910	185 213	179 291	195 085	231 116	222 509	247 641	226 094	927 361	TOTAL

C.H. Central Hidráulica

C.T. Central Térmica

Fuente: OSINERGMIN

ELABORACIÓN: BCRP. Sucursal Huancayo. Departamento de Estudios Económicos

ANEXO 8

CIUDAD DE HUANCAYO: EMPLEO FORMAL URBANO EN EMPRESAS DE 10 Y MÁS TRABAJADORES POR SECTORES ECONÓMICOS

(Variación porcentual con respecto al mismo mes de año anterior)

AÑO	Mes	Extractivo	Industria	Electricidad Gas y Agua	Comercio	Transportes y Comunicaciones	Servicios	Total
2007	ENE	10,0	-1,8	n.d	7,2	-4,6	14,1	9,9
	FEB	10,0	-3,4	n.d	6,6	9,7	13,8	7,6
	MAR	10,0	-2,7	n.d	7,6	10,8	2,0	2,3
	ABR	-8,3	-4,9	n.d	7,4	7,4	11,1	8,2
	MAY	-8,3	-4,5	n.d	10,7	6,5	8,7	9,1
	JUN	-8,3	-10,4	n.d	9,4	10,5	8,4	8,2
	JUL	-8,3	-10,7	n.d	6,3	3,4	7,5	6,5
	AGO	-25,0	-11,0	n.d	8,0	6,7	8,1	7,2
	SET	-25,0	-10,6	n.d	7,8	5,6	-7,4	-3,8
	OCT	-18,2	-10,9	n.d	9,0	5,6	4,2	4,8
	NOV	-27,3	-6,3	n.d	9,4	6,9	1,1	2,8
	DIC	-27,3	-4,5	n.d	12,1	7,6	2,0	4,1
2008	ENE	-27,3	-5,6	n.d	11,7	10,0	3,5	5,3
	FEB	-27,3	-6,7	n.d	14,8	14,3	8,4	9,3
	MAR	-27,3	-0,2	n.d	12,7	12,2	19,8	16,3
	ABR	-27,3	0,7	n.d	13,7	10,9	25,2	20,2
	MAY	-27,3	3,4	n.d	15,2	13,7	18,2	16,6
	JUN	-27,3	13,0	n.d.	17,2	10,1	18,7	17,6
	JUL	9,1	14,6	n.d	17,9	19,2	17,9	17,8
	AGO	33,3	17,5	n.d	44,0	13,5	33,9	34,2
	SET	11,1	20,0	n.d	44,3	20,6	11,4	19,9
	OCT	11,1	18,9	n.d	40,0	20,8	15,6	20,9
	NOV	12,5	11,7	n.d	35,4	12,5	16,6	19,8
	DIC	12,5	10,6	n.d	33,6	9,2	17,3	19,8
2009	ENE	12,5	9,1	n.d	34,6	6,7	50,3	41,5
	FEB	0,0	4,5	n.d.	34,0	4,6	11,2	17,8
	MAR	0,0	0,3	n.d.	32,5	8,2	4,9	12,5
	ABR	12,5	-0,2	n.d.	29,9	10,7	4,7	10,6

FUENTE: MTP-DNPEFP- Encuesta Nacional de Variación Mensual del Empleo en empresas de 10 y más trabajadores de la actividad privada.

ELABORACIÓN: BCRP, Sucursal Huancayo. Departamento de Estudios Económicos

Nota: La información corresponde al primer día de cada mes.

A partir de agosto de 2008 se utiliza una nueva distribución porcentual, luego de actualizar el marco muestral en este periodo.

ANEXO 9

JUNÍN: NÚMERO DE ARRIBOS Y PERNOCTACIONES EN ESTABLECIMIENTOS DE HOSPEDAJE

	HTB 1/				Una estrella				Dos Estrellas				Tres Estrellas				Total					
	2 008		2 009		2 008		2 009		2 008		2 009		2 008		2 009		2 008		2 009		Total	
	Nac.	Ext.	Nac.	Ext.	Nac.	Ext.	Nac.	Ext.	Nac.	Ext.	Nac.	Ext.	Nac.	Ext.	Nac.	Ext.	Nac.	Ext.	Total	Nac.	Ext.	Total
ARRIBOS																						
Enero	16 782	113	20 113	141	1 515	2	1 758	1	4 868	40	4 939	51	1 793	55	1 358	64	24 958	210	25 168	28 168	257	28 425
Febrero	16 642	80	18 224	113	1 261	0	1 441	0	4 612	18	4 081	30	1 606	46	1 456	34	24 121	144	24 265	25 202	177	25 379
Marzo	19 322	115	23 089	118	2 047	0	1 469	0	5 782	29	4 336	34	2 432	43	1 172	68	29 583	187	29 770	30 066	220	30 286
Abril	16 807	148	22 041	186	1 123	0	1 723	0	4 921	28	6 092	62	1 262	17	1 696	59	24 113	193	24 306	31 552	307	31 859
Mayo	19 000	179			1 117	1			6 476	40			1 915	44			28 508	264	28 772			
Junio	15 369	219			929	1			4 399	27			2 600	142			23 297	389	23 686			
Julio	23 785	285			1 962	2			6 876	62			3 591	118			36 214	467	36 681			
Agosto	18 265	185			1 367	0			5 926	40			2 192	46			27 750	271	28 021			
Setiembre	17 244	170			819	2			4 902	45			2 048	55			25 013	272	25 285			
Octubre	15 749	160			1 656	0			5 342	23			2 208	45			24 955	228	25 183			
Noviembre	16 818	161			1 415	0			5 562	41			1 387	78			25 182	280	25 462			
Diciembre	19 236	125			1 988	4			4 797	14			1 726	31			27 747	174	27 921			
ENE - ABR	69 553	456	83 467	558	5 946	2	6 391	1	20 183	115	19 448	177	7 093	161	5 682	225	102 775	734	103 509	114 988	961	115 949
PERNOCTACIONES																						
Enero	20 524	151	24 095	190	1 774	3	2 153	1	7 549	95	7 523	98	2 429	93	1 753	97	32 276	342	32 618	35 524	386	35 910
Febrero	20 545	125	21 529	166	1 401	0	1 722	0	9 772	43	6 130	74	2 211	77	1 905	55	33 929	245	34 174	31 286	295	31 581
Marzo	23 532	152	26 799	244	2 308	0	1 649	0	9 041	56	7 067	60	3 267	74	1 641	87	38 148	282	38 430	37 156	391	37 547
Abril	20 090	603	26 493	288	1 298	0	2 206	0	7 415	43	9 750	158	1 597	19	2 400	106	30 400	665	31 065	40 849	552	41 401
Mayo	22 634	338			1 364	1			9 600	77			2 783	74			36 381	490	36 871			
Junio	18 165	289			1 425	1			9 115	91			2 528	85			31 233	466	31 699			
Julio	29 783	447			2 316	2			11 317	90			5 167	198			48 583	737	49 320			
Agosto	21 758	244			1 476	0			9 168	94			3 070	110			35 472	448	35 920			
Setiembre	21 190	210			961	4			7 630	72			2 835	105			32 616	391	33 007			
Octubre	19 894	178			1 917	0			8 250	37			3 017	69			33 078	284	33 362			
Noviembre	21 733	192			1 513	0			8 179	90			2 322	138			33 747	420	34 167			
Diciembre	22 527	184			2 266	5			7 119	25			2 264	51			34 176	265	34 441			
ENE - ABR	84 691	1 031	98 916	888	6 781	3	7 730	1	33 777	237	30 470	390	9 504	263	7 699	345	134 753	1 534	136 287	144 815	1 624	146 439

1/ Albergues y establecimientos sin categorizar.

FUENTE: Dirección Regional de Comercio Exterior y Turismo - Junín

LABORACIÓN: BCRP. Sucursal Huancayo. Departamento de Estudios Económicos

ANEXO 10

**TIPO DE CAMBIO EN EL MERCADO PARALELO DE LA CIUDAD DE HUANCAYO
(Soles por dólar norteamericano)**

	2003		2004		2005		2006		2007		2008		2009	
	COMPRA	VENTA	COMPRA	VENTA	COMPRA	VENTA	COMPRA	VENTA	COMPRA	VENTA	COMPRA	VENTA	COMPRA	VENTA
Enero	3,500	3,512	3,471	3,481	3,271	3,277	3,329	3,332	3,197	3,208	2,952	2,968	3,156	3,165
Febrero	3,484	3,493	3,480	3,490	3,252	3,260	3,252	3,260	3,189	3,197	2,903	2,914	3,236	3,244
Marzo	3,480	3,490	3,468	3,478	3,252	3,261	3,346	3,358	3,185	3,192	2,804	2,824	3,184	3,193
Abril	3,473	3,482	3,466	3,476	3,241	3,252	3,343	3,346	3,182	3,189	2,749	2,765	3,094	3,104
Mayo	3,480	3,487	3,486	3,494	3,250	3,261	3,289	3,298	3,166	3,173	2,824	2,836		
Junio	3,481	3,488	3,483	3,491	3,250	3,259	3,265	3,266	3,166	3,174	2,907	2,917		
Julio	3,475	3,484	3,471	3,473	3,249	3,259	3,243	3,245	3,162	3,171	2,866	2,878		
Agosto	3,478	3,484	3,402	3,416	3,251	3,261	3,229	3,241	3,155	3,163	2,890	2,902		
Setiembre	3,480	3,482	3,345	3,357	3,296	3,307	3,240	3,247	3,137	3,145	2,971	2,978		
Octubre	3,475	3,483	3,225	3,241	3,302	3,310	3,236	3,243	3,017	3,026	3,083	3,094		
Noviembre	3,471	3,482	3,301	3,305	3,371	3,383	3,214	3,221	2,996	3,025	3,096	3,107		
Diciembre	3,469	3,477	3,280	3,288	3,421	3,446	3,207	3,212	2,983	2,992	3,105	3,114		

FUENTE: Sondeo diario en el Mercado Paralelo de la Ciudad de Huancayo.
ELABORACIÓN: BCRP. Sucursal Huancayo. Departamento de Estudios Económicos

ANEXO 11

JUNÍN: EXPORTACIONES FOB POR GRUPO DE PRODUCTOS 1/
(MILES US\$ VALOR FOB)

TIPO	2 008										2 009				
	ENE - ABR	ABR	MAY	JUN	JUL	AGO	SET	OCT	NOV	DIC	ENE	FEB	MAR	ABR	ENE - ABR
Productos Tradicionales	497 891	111 494	127 973	120 011	153 191	140 742	136 539	101 690	83 560	93 957	72 735	64 052	81 377	32 140	250 303
Agropecuario	526	0	1 095	2 871	5 028	8 285	12 383	8 386	7 215	4 324	2 876	1 479	180	113	4 649
Minero 2/	497 365	111 494	126 878	117 140	148 162	132 457	124 155	93 305	76 345	89 633	69 858	62 572	81 197	32 027	245 655
Productos No Tradicionales	5 415	1 123	1 853	1 104	2 217	1 007	2 671	1 030	1 211	1 109	1 750	1 704	1 695	725	5 874
Agropecuario	1 530	315	932	783	1 255	388	1 566	235	468	670	310	286	122	15	735
Pesquero	960	43	71	250	78	238	505	368	211	31	493	0	299	480	1 272
Textil	95	48	15	0	47	10	68	45	66	14	31	625	325	14	994
Maderas y papeles, y sus manif.	936	19	83	0	0	0	0	0	1	2	0	11	51	101	162
Químicos	102	1	0	12	108	0	144	110	81	69	571	523	524	0	1 618
Minerales no metálicos	1	1	0	0	9	1	1	0	26	0	1	9	12	7	29
Sidero - Metalúrgicos y joyería	1 725	684	748	57	660	367	371	245	338	285	337	239	346	101	1 022
Metal - Mecánicos	13	0	0	0	12	0	0	0	0	0	0	9	14	0	23
Otros No Tradicionales	52	13	5	1	48	3	15	27	21	38	6	2	2	8	18
TOTAL EXPORTACIONES	503 306	112 617	129 826	121 114	155 408	141 749	139 210	102 721	84 771	95 066	74 484	65 755	83 073	32 865	256 177

1/ Cifras Preliminares.

2/ Incluye minerales refinados

FUENTE: SUNAT. www.sunat.gob.pe

ELABORACIÓN: BCRP, Sucursal Huancayo. Departamento de Estudios Económicos.

ANEXO 12

JUNÍN: EXPORTACIONES FOB DE PRODUCTOS TRADICIONALES 1/
(MILES US\$ VALOR FOB)

TIPO	2 008										2 009				
	ENE - ABR	ABR	MAY	JUN	JUL	AGO	SET	OCT	NOV	DIC	ENE	FEB	MAR	ABR	ENE - ABR
AGRÍCOLA	526	0	1 095	2 871	5 028	8 285	12 383	8 386	7 215	4 324	2 876	1 479	180	113	4 649
Café	0														
Volúmen (TM)	172	0	366	933	1 645	2 683	4 029	2 823	2 502	1 583	1 214	517	76	0	1 806
Valor (Miles US\$)	526	0	1 095	2 871	5 028	8 285	12 383	8 386	7 215	4 324	2 876	1 403	180	0	4 459
Lana															
Volúmen (TM)												43	0	92	134
Valor (Miles US\$)												77	0	113	189
MINEROS	497 365	111 494	126 878	117 140	148 162	132 457	124 155	93 305	76 345	89 633	69 858	62 572	81 197	32 027	245 655
Plata															
Volúmen (TM)	0	0	0	0	0	0	0	0	0	0	0	0	0	0	0
Valor (Miles US\$)	0	0	0	0	0	0	0	0	0	0	0	0	0	0	0
Cobre															
Volúmen (TM)	0	0	0	285	0	0	140	0	0	0	0	0	1 788	2 525	4 313
Valor (Miles US\$)	0	0	0	776	0	0	245	0	0	0	0	0	2 772	3 795	6 567
Plomo															
Volúmen (TM)	3 635	1 131	1 202	482	1 550	4 230	7 199	3 753	4 171	6 944	0	2 254	958	1 567	4 779
Valor (Miles US\$)	8 994	2 273	1 239	774	3 147	7 230	11 420	5 291	5 070	9 845	0	3 468	1 743	1 936	7 146
Zinc															
Volúmen (TM)	35 363	8 900	6 465	6 653	16 389	17 408	21 167	19 406	20 938	24 935	3 934	3 022	28 105	22 116	57 177
Valor (Miles US\$)	25 270	6 189	4 345	4 550	12 589	9 905	11 377	8 571	8 698	12 350	1 794	1 377	10 929	9 057	23 157
Minerales Refinados	463 101	103 032	121 294	111 040	132 426	115 322	101 112	79 442	62 577	67 438	68 064	57 728	65 754	17 239	208 784
• Plata refinada															
Volúmen (TM)	330	69	90	71	119	89	93	87	87	94	92	78	88	18	276
Valor (Miles US\$)	185 292	38 695	49 490	38 941	68 560	41 398	36 590	29 559	27 982	30 921	33 462	32 976	38 338	7 470	112 245
• Cobre refinado															
Volúmen (TM)	15 808	3 715	3 737	4 401	3 379	5 378	4 466	3 683	3 398	4 190	4 335	2 656	4 177	1 138	12 306
Valor (Miles US\$)	121 362	31 638	32 579	36 032	28 073	43 109	31 056	21 148	14 440	15 013	13 501	8 609	14 522	4 744	41 376
• Plomo refinado															
Volúmen (TM)	33 689	6 776	9 216	9 740	9 955	8 431	9 765	8 856	7 259	9 163	9 507	8 243	5 427	0	23 176
Valor (Miles US\$)	99 716	19 892	24 460	20 585	19 976	17 587	19 601	16 320	11 473	11 102	11 266	10 064	6 518	0	27 848
• Zinc refinado															
Volúmen (TM)	11 267	3 034	2 886	3 457	3 493	3 332	3 081	2 754	2 593	3 959	3 779	2 313	1 769	0	7 861
Valor (Miles US\$)	29 130	7 743	7 157	8 280	7 918	7 048	6 126	4 940	3 984	5 458	4 597	2 759	2 105	0	9 461
• Oro refinado															
Volúmen (Kilogramos)	475	123	137	145	157	141	175	199	130	137	114	78	126	35	353
Valor (Miles US\$)	14 005	3 584	3 911	4 177	4 744	3 772	4 651	5 160	3 187	3 615	3 129	2 318	3 772	1 024	10 242
• Otros refinados (US\$)															
Valor (Miles US\$)	13 597	1 481	3 697	3 025	3 156	2 409	3 090	2 314	1 511	1 329	2 109	1 003	499	4 001	7 612
TOTAL	497 891	111 494	127 973	120 011	153 191	140 742	136 539	101 690	83 560	93 957	72 735	64 052	81 377	32 140	250 303

1/ Cifras Preliminares.

FUENTE: SUNAT. www.sunat.gob.pe

ELABORACIÓN: BCRP, Sucursal Huancayo. Departamento de Estudios Económicos.

ANEXO 13

JUNÍN: EXPORTACIONES FOB DE PRODUCTOS NO TRADICIONALES 1/
(MILES US\$)

TIPO	2 008										2 009				
	ENE - ABR	ABR	MAY	JUN	JUL	AGO	SET	OCT	NOV	DIC	ENE	FEB	MAR	ABR	ENE - ABR
Agropecuarios	1 530	315	932	783	1 255	388	1 566	235	468	670	310	286	122	15	735
Alcachofas	440	0	131	53	79	21	50	54	374	424	223	196	104	0	523
Maíz	0	0	0	0	0	0	0	0	0	35	0	0	0	0	0
Maca	23	0	0	8	1	4	106	24	5	0	6	1	0	14	21
Naranjas	0	0	0	0	533	0	0	0	0	0	0	0	0	0	0
Cacao	171	0	766	587	526	99	1 215	0	33	0	0	0	0	0	0
Papa preparada o conservada	16	10	0	0	0	8	0	0	0	0	0	0	0	0	0
Follajes	42	0	0	0	0	0	0	0	0	0	0	0	0	0	0
Resto	838	304	34	136	116	256	194	156	56	210	82	89	18	1	191
Pesquero	960	43	71	250	78	238	505	368	211	31	493	0	299	480	1 272
Trucha congelada	348	0	0	113	67	0	120	107	142	0	255	0	91	94	441
Trucha fresca o refrigerada	108	0	31	13	0	0	0	0	0	0	0	0	0	15	15
Filetes congelados	417	0	33	117	11	238	385	261	69	0	238	0	207	369	815
Resto	88	43	7	6	0	0	0	0	0	31	0	0	0	1	1
Textil	95	48	15	0	47	10	68	45	66	14	31	625	325	14	994
Maderas y papeles	936	19	83	0	0	0	0	0	1	2	0	11	51	101	162
Madera aserrada	734	0	83	0	0	0	0	0	0	0	0	0	0	0	0
Madera moldurada	99	0	0	0	0	0	0	0	0	0	0	0	0	0	0
Tablillas y frisos para parques	84	0	0	0	0	0	0	0	0	0	0	11	51	101	162
Resto	19	19	0	0	0	0	0	0	1	2	0	0	0	0	0
Químicos	102	1	0	12	108	0	144	110	81	69	571	523	524	0	1 618
Minerales no metálicos	1	1	0	0	9	1	1	0	26	0	1	9	12	7	29
Cemento portland	0	0	0	0	0	0	0	0	0	0	0	0	0	0	0
Artículos de cerámica	0	0	0	0	1	1	0	0	0	0	1	0	0	0	1
Marmol y Travertinos	1	1	0	0	9	0	0	0	26	0	0	9	12	7	28
Resto	0	0	0	0	0	0	1	0	0	0	0	0	0	0	0
Sidero - Metalúrgicos y joyería	1 725	684	748	57	660	367	371	245	338	285	337	239	346	101	1 022
Metal - Mecánicos	13	0	0	0	12	0	0	0	0	0	0	9	14	0	23
Otros No Tradicionales	52	13	5	1	48	3	15	27	21	38	6	2	2	8	18
TOTAL	5 415	1 123	1 853	1 104	2 217	1 007	2 671	1 030	1 211	1 109	1 750	1 704	1 695	725	5 874

1/ Cifras Preliminares.

FUENTE: SUNAT. www.sunat.gob.pe

ELABORACIÓN: BCRP, Sucursal Huancayo. Departamento de Estudios Económicos.

ANEXO 14

JUNÍN: EXPORTACIONES FOB POR BLOQUE ECONÓMICO Y PAÍSES 1/
(MILES US\$ DE VALOR FOB)

BLOQUE ECONÓMICO	2 008										2 009				
	ENE - ABR	ABR	MAY	JUN	JUL	AGO	SET	OCT	NOV	DIC	ENE	FEB	MAR	ABR	ENE - ABR
I. AMÉRICA	248 355	46 472	63 915	74 081	77 390	69 628	63 536	51 789	42 076	41 128	49 955	43 320	48 836	12 617	154 728
A. TLCAN	148 688	25 507	30 054	38 204	44 540	44 347	38 369	30 534	23 566	21 437	36 500	31 235	31 132	5 536	104 404
Canadá	365	70	33	15	11	367	265	296	140	135	177	59	171	340	747
Estados Unidos	147 930	25 437	30 021	38 189	44 529	43 904	37 903	30 237	23 426	21 298	36 262	31 176	30 961	5 196	103 595
México	393	0	0	0	0	76	200	0	0	4	61	0	0	0	61
B. CAN	13 076	2 563	2 514	1 951	3 908	1 817	2 758	1 839	1 597	4 023	1 392	2 419	1 200	0	5 011
Bolivia	137	0	0	65	152	226	57	1	0	103	0	84	124	0	208
Colombia	10 575	2 194	2 082	1 337	2 827	1 257	2 085	1 455	1 066	3 673	1 110	2 090	948	0	4 148
Ecuador	2 364	369	432	550	929	334	616	382	531	246	282	244	129	0	655
C. MERCOSUR	62 949	14 476	21 208	27 895	18 132	15 820	13 563	11 261	10 056	9 735	7 556	6 720	10 531	2 940	27 747
Argentina	63	0	36	19	31	0	22	23	306	0	0	11	0	0	11
Brasil	62 886	14 476	21 172	27 876	18 102	15 820	13 542	11 238	9 750	9 735	7 556	6 632	10 531	2 828	27 546
Paraguay	0	0	0	0	0	0	0	0	0	0	0	0	0	0	0
Uruguay	0	0	0	0	0	0	0	0	0	0	0	77	0	113	189
D. OTROS PAÍSES	23 642	3 926	10 138	6 031	10 810	7 644	8 846	8 156	6 857	5 933	4 507	2 946	5 973	4 140	17 567
Chile	4 986	1 295	1 822	1 390	1 834	1 248	1 301	4 415	1 934	477	1 224	1 452	3 229	1 877	7 782
Venezuela	18 606	2 621	8 316	4 641	8 827	6 306	7 545	3 741	4 923	5 457	3 283	1 494	2 677	2 263	9 717
Resto de América	50	10	0	0	149	90	0	0	0	0	0	0	67	0	67
II. EUROPA	89 638	23 691	19 214	22 621	35 812	33 920	26 300	26 100	16 763	13 272	16 184	9 330	15 967	2 638	44 119
A. UNIÓN EUROPEA	75 481	20 107	15 297	18 342	30 999	30 143	20 798	20 758	13 428	9 503	12 962	7 007	12 055	2 510	34 533
Alemania	176	0	301	2 551	1 620	4 202	4 779	2 545	2 334	597	823	393	53	23	1 292
Bélgica - Luxemburgo	11 836	3 749	2 598	4 274	3 325	8 229	4 052	3 688	4 591	1 215	1 313	647	0	511	2 470
España	4 965	0	977	639	11 768	2 832	1 291	135	1 162	1 109	1 975	0	5 413	1 512	8 900
Francia	549	140	55	81	66	68	339	252	377	318	392	163	104	1	660
Italia	31 299	12 999	3 675	8 282	10 375	13 176	5 867	11 863	2 205	2 522	2 526	871	3 104	462	6 963
Países Bajos	10 771	89	7 691	379	781	87	755	0	1 231	44	3 017	1 632	1 632	0	6 281
Reino Unido	13 379	3 131	0	1 968	2 485	1 294	3 220	1 891	1 011	2 969	2 594	3 269	1 748	0	7 611
Suecia	146	0	0	113	423	89	165	159	247	365	161	29	0	0	190
Resto Unión Europea	2 357	0	0	54	156	166	329	226	270	364	160	5	0	0	165
B. OTROS PAÍSES	14 157	3 584	3 917	4 279	4 813	3 776	5 502	5 342	3 334	3 769	3 223	2 323	3 912	128	9 586
Suiza	14 021	3 584	3 917	4 177	4 745	3 776	5 291	5 232	3 195	3 618	3 129	2 323	3 772	5	9 230
Resto de Europa	136	0	0	102	67	0	212	109	139	151	93	0	140	123	357
III. ASIA	159 441	41 119	45 610	23 315	39 976	36 235	42 080	23 946	25 400	39 655	7 284	11 437	18 269	16 819	53 809
China	5 493	2 273	2 606	1 951	503	7 701	10 463	4 801	8 867	9 012	3 005	6 673	7 416	11 945	29 038
Japón	67 333	18 827	17 740	1 645	26 231	13 705	11 713	1 866	5 230	8 338	1 991	220	285	348	2 844
Taiwan	75 549	19 043	23 458	19 434	10 298	14 103	16 300	9 245	7 922	7 981	2 092	2 362	4 640	0	9 094
Corea del sur	11 047	956	1 807	285	2 943	725	3 490	7 350	2 830	12 164	0	2 127	5 309	2 001	9 437
Resto de Asia	19	19	0	0	0	0	115	684	551	2 161	196	55	619	2 525	3 396
IV. AFRICA	5 873	1 336	1 087	1 089	1 856	1 966	7 293	886	530	978	1 061	1 669	0	791	3 521
V. OCEANIA	0	0	0	8	374	0	0	0	3	32	0	0	0	0	0
TOTAL EXPORTACIONES	503 306	112 617	129 826	121 114	155 408	141 749	139 210	102 721	84 771	95 066	74 484	65 755	83 073	32 865	256 177

1/ Cifras Preliminares.

FUENTE: SUNAT. www.sunat.gob.pe

ELABORACIÓN: BCRP, Sucursal Huancayo, Departamento de Estudios Económicos.

ANEXO 15

JUNÍN: INGRESOS CORRIENTES DEL GOBIERNO CENTRAL
(En miles de nuevos soles)

	2 008										2 009				
	ENE - ABR	ABR	MAY	JUN	JUL	AGO	SET	OCT	NOV	DIC	ENE	FEB	MAR	ABR	ENE - ABR
I. INGRESOS TRIBUTARIOS	93 608	29 965	20 216	19 646	18 789	19 126	21 113	23 282	19 151	21 466	24 833	16 799	18 972	24 965	85 569
1). Impuesto a la Renta	57 106	21 029	9 813	9 982	9 771	10 621	10 616	11 191	11 199	10 881	13 397	10 587	11 005	15 264	50 253
Personas Naturales	10 369	5 034	1 822	1 648	1 656	1 891	1 776	1 886	1 902	1 996	2 632	1 308	1 511	4 958	10 410
Personas Jurídicas	34 120	7 983	7 744	8 177	7 840	8 530	8 770	9 218	9 228	8 602	10 624	9 159	8 431	6 443	34 657
Regularización	12 616	8 012	247	157	275	200	70	88	70	283	141	120	1 063	3 863	5 187
2). Impuesto a las Importaciones	0	0	0	0	0	0	0	0	0	0	0	0	0	0	0
3). Impuesto a la Prod. y Consumo	25 684	5 340	6 932	6 476	6 203	5 011	7 499	8 594	4 896	7 204	9 240	4 429	5 936	6 898	26 503
Impuesto General a las Ventas	25 671	5 338	6 924	6 467	6 195	5 002	7 493	8 592	4 887	7 198	9 237	4 426	5 933	6 896	26 493
Interno	25 671	5 338	6 924	6 467	6 195	5 002	7 493	8 592	4 887	7 198	9 237	4 426	5 933	6 896	26 493
Importaciones	0	0	0	0	0	0	0	0	0	0	0	0	0	0	0
Impuesto Selectivo al Consumo (ISC)	14	2	7	9	8	9	6	2	9	5	3	3	3	2	11
4). Otros Ingresos Tributarios	10 817	3 596	3 472	3 188	2 815	3 494	2 998	3 496	3 056	3 382	2 196	1 783	2 031	2 802	8 813
II. INGRESOS NO TRIBUTARIOS	0	0	0	0	0	1	0	0	0	0	0	2	0	0	2
TOTAL INGRESOS CORRIENTES (I+II)	93 608	29 965	20 216	19 647	18 789	19 127	21 113	23 282	19 151	21 466	24 833	16 801	18 972	24 965	85 571

FUENTE: Superintendencia Nacional de Administración Tributaria - SUNAT

ELABORACIÓN: BCRP. Sucursal Huancayo. Departamento de Estudios Económicos

ANEXO 16

GOBIERNO REGIONAL DE JUNÍN: GASTOS COMPROMETIDOS POR GENERICA DE GASTOS
(En miles de nuevos soles)

	2 008										2009				
	ENE - ABR	ABR	MAY	JUN	JUL	AGO	SET	OCT	NOV	DIC	ENE	FEB	MAR	ABR	ENE - ABR
GASTOS CORRIENTES	183 000	44 278	43 667	46 318	51 603	44 749	43 647	44 550	46 495	55 057	41 756	54 460	45 777	47 041	189 034
Personal y Oblig. Sociales	132 479	30 783	31 093	32 001	36 105	31 988	31 389	31 830	31 683	36 431	31 131	38 516	32 260	32 398	134 305
Pens. y Otras Prest. Sociales	34 688	8 009	8 020	8 244	9 913	7 961	7 961	7 946	7 998	11 847	7 831	11 017	8 188	8 081	35 117
Bienes y Servicios	15 285	5 346	4 413	5 934	5 359	4 630	4 150	4 631	6 670	6 527	2 709	3 517	5 175	6 469	17 870
Otros Gastos Corrientes	549	140	141	139	226	170	147	144	144	252	85	1 409	154	93	1 742
GASTOS DE CAPITAL	22 962	7 185	4 423	7 462	20 738	10 282	3 666	6 405	15 467	41 183	25 709	2 918	5 752	13 182	47 561
Adq. de Act. No Financieros	9 216	7 034	4 042	7 284	19 124	9 634	3 553	6 092	14 124	38 561	25 707	2 916	5 748	13 175	47 546
Adq. de Activos. Financieros	132	19	78	31	55	221	34	313	0	0	2	2	4	7	15
Otros Gastos de Capital	13 614	132	302	147	1 559	427	79	0	1 343	2 621	0	0	0	0	0
TOTAL	205 962	51 463	48 090	53 780	72 340	55 031	47 312	50 955	61 963	96 239	67 465	57 378	51 529	60 223	236 595

FUENTE: Gobierno Regional de Junín

ELABORACIÓN: BCRP. Sucursal Huancayo. Departamento de Estudios Económicos

ANEXO 17

GOBIERNO REGIONAL DE JUNÍN: GASTOS COMPROMETIDOS POR UNIDAD EJECUTORA
(En miles de nuevos soles)

	2 008										2009				
	ENE - ABR	ABR	MAY	JUN	JUL	AGO	SET	OCT	NOV	DIC	ENE	FEB	MAR	ABR	ENE - ABR
GASTOS CORRIENTES	183 000	44 278	43 667	46 318	51 603	44 749	43 647	44 550	46 495	55 057	41 756	54 460	45 777	47 041	189 034
Gob. Reg. Junín	4 081	1 019	1 081	1 076	1 296	1 208	994	1 037	1 030	1 703	896	1 470	1 066	1 056	4 488
M. Producción	643	161	161	165	182	176	157	171	206	208	168	192	144	169	673
M. Agricultura	2 773	640	633	631	744	626	640	656	723	1 945	644	878	647	640	2 808
M. Transportes	1 934	480	649	1 095	633	529	478	619	1 055	1 876	427	703	630	552	2 312
M. Educación	133 490	31 235	31 380	32 282	37 101	32 176	31 512	32 057	31 902	37 805	31 640	39 989	31 687	32 076	135 393
M. Salud	40 080	10 742	9 763	11 069	11 648	10 035	9 866	10 011	11 580	11 520	7 982	11 228	11 603	12 548	43 361
GASTOS DE CAPITAL	22 962	7 185	4 423	7 462	20 738	10 282	3 666	6 405	15 467	41 183	25 709	2 918	5 752	13 182	47 561
Gob. Reg. Junín	22 561	7 034	3 916	7 114	20 201	9 464	3 535	5 900	12 850	37 950	25 679	2 827	5 391	12 624	46 522
M. Producción	3	0	131	172	244	176	0	130	0	0	0	0	0	0	0
M. Agricultura	0	0	6	0	0	10	7	3	1 350	456	0	29	36	24	88
M. Transportes	13	13	178	21	8	0	0	0	1	0	0	0	6	3	9
M. Educación	66	21	42	20	109	88	34	202	1 762	14	20	34	49	117	
M. Salud	319	117	150	134	176	543	90	372	1 065	1 014	16	42	284	483	825
TOTAL	205 962	51 463	48 090	53 780	72 340	55 031	47 312	50 955	61 963	96 239	67 465	57 378	51 529	60 223	236 595

FUENTE: Gobierno Regional de Junín

ELABORACIÓN: BCRP. Sucursal Huancayo. Departamento de Estudios Económicos

ANEXO 18

GOBIERNO REGIONAL DE JUNÍN: PROGRAMA DE INVERSIONES COMPROMETIDAS 2008 - 2009 1/
(En miles de nuevos soles)

	2 008										2009				ENE - ABR
	ENE - ABR	ABR	MAY	JUN	JUL	AGO	SET	OCT	NOV	DIC	ENE	FEB	MAR	ABR	
Administración y Planeamiento	27	27	108	11	133	53	41	42	46	180	5	12	10	201	227
Plmto, Gest. y Resv. de Contingencia	27	27	108	11	133	53	41	42	46	180	5	12	10	201	227
Deuda pública	0	0	0	0	0	0	0	0	0	0	0	0	0	0	0
Agropecuaria	2 057	840	249	530	743	2 349	984	662	489	2 091	17	187	149	142	494
Protección y Previsión Social	0	0	0	0	0	0	13	0	1 282	969	0	0	0	0	0
Defensa y Seguridad Nacional	0	0	0	0	0	955	0	8	0	0	77	148	1 153	0	1 379
Defensa y Seguridad Nacional	0	0	0	0	0	955	0	8	0	0	77	69	1 153	0	1 299
Orden Público y Seguridad	0	0	0	0	0	0	0	0	0	0	0	80	0	0	80
Educación y Cultura	482	232	358	1 907	1 006	1 903	1 604	1 802	2 794	2 451	854	1 243	586	1 709	4 391
Educación	482	232	0	1 907	1 006	1 903	1 604	1 802	2 794	2 451	854	1 243	586	1 709	4 391
Cultura y Deporte	0	0	0	0	0	0	0	0	0	0	0	0	0	0	0
Energía y Recurso Minerales	19	8	272	652	36	303	126	123	2	93	708	0	20	16	743
Energía	19	8	272	652	0	303	126	123	2	93	708	0	20	8	735
Minería	0	0	0	0	0	0	0	0	0	0	0	0	0	8	8
Trabajo	0	0	0	0	0	0	0	0	0	0	61	0	3	0	64
Industria, Comercio y Servicios	324	111	100	236	273	371	148	290	277	226	32	190	205	172	599
Industria	99	33	32	87	60	70	70	63	82	67	0	0	0	0	0
Comercio	0	0	0	0	0	0	0	0	0	0	0	111	132	87	331
Turismo	225	79	68	149	213	300	78	228	195	159	32	79	73	85	269
Salud y Saneamiento	5 431	5 279	1 715	2 354	16 115	3 344	307	2 532	1 817	31 357	23 908	572	2 877	4 559	31 916
Salud	495	343	84	1 978	768	1 409	183	289	311	140	44	106	333	515	998
Medio Ambiente	0	0	0	12	6	1	90	32	32	34	8	80	138	212	438
Saneamiento	4 936	4 936	1 630	364	15 341	1 934	34	2 211	1 474	31 184	23 857	385	2 407	3 832	30 480
Transportes	878	537	1 110	1 425	575	188	331	505	7 417	1 195	44	565	745	6 377	7 731
Pesca	0	0	131	170	244	167	0	130	0	0	0	0	0	0	0
TOTAL DE INVERSIONES	9 216	7 034	4 042	7 284	19 124	9 634	3 553	6 092	14 124	38 561	25 707	2 916	5 748	13 175	47 546

1/ Preliminar

FUENTE: Gobierno Regional de Junín

ELABORACIÓN: BCRP. Sucursal Huancayo. Departamento de Estudios Económicos

ANEXO 19

INGRESOS DE LA MUNICIPALIDAD PROVINCIAL DE HUANCAYO POR GENÉRICA DE INGRESO
(En miles de nuevos soles)

GENÉRICA DEL INGRESO	2 008										2009				
	ENE - ABR	ABR	MAY	JUN	JUL	AGO	SET	OCT	NOV	DIC	ENE	FEB	MAR	ABR	ENE - ABR
Impuestos y Contribuciones	4 461	777	727	822	548	642	635	534	1 204	653	489	2 552	614	587	4 243
Contribuciones Sociales	35	7	0	5	0	3	0	0	13	4	15	5	11	0	31
Venta de Bienes y Servicios	4 253	670	658	563	534	741	610	585	513	667	771	2 083	755	643	4 252
Donaciones y Transferencias	7 484	1 796	2 018	1 965	2 190	2 268	6 887	1 862	1 805	1 701	1 501	1 887	1 404	1 394	6 186
FONCOMUN	6 918	1 657	1 912	1 858	2 012	2 194	1 712	1 799	1 740	1 623	1 402	1 754	1 336	1 378	5 870
Otros Donaciones y Transferencias	565	140	106	106	178	75	5 175	63	65	78	99	132	68	17	316
Otros Ingresos	1 698	395	291	284	418	621	564	524	538	586	355	413	410	449	1 628
Saldos de Balance	15 353	0	0	0	0	0	0	0	0	0	0	13 118	-1	5 043	18 161
TOTAL	33 283	3 646	3 694	3 639	3 690	4 275	8 695	3 505	4 073	3 612	3 131	20 058	3 194	8 117	34 500

FUENTE: Municipalidad Provincial de Huancayo.

ELABORACIÓN: BCRP. Sucursal Huancayo. Departamento de Estudios Económicos

ANEXO 20

GASTOS COMPROMETIDOS DE LA MUNICIPALIDAD PROVINCIAL DE HUANCAYO POR GENÉRICA DE GASTO
(En miles de nuevos soles)

GENÉRICA DEL GASTO	2 008										2009				
	ENE - ABR	ABR	MAY	JUN	JUL	AGO	SET	OCT	NOV	DIC	ENE	FEB	MAR	ABR	ENE - ABR
GASTOS CORRIENTES	9 652	2 420	2 476	2 251	3 022	2 785	2 641	2 916	2 837	5 011	1 544	3 537	2 863	2 476	10 420
Personal y Obligaciones Sociales	3 638	1 008	896	676	1 499	798	762	788	882	1 415	804	1 398	759	816	3 777
Pensiones y Otras Prest. Sociales	1 549	285	480	282	313	543	289	293	546	331	379	460	448	205	1 492
Bienes y Servicios	4 068	1 025	995	1 199	1 108	1 332	1 507	1 656	1 199	3 145	351	1 529	1 554	1 159	4 593
Donaciones y Transferencias											0	32	102	224	358
Otros Gastos Corrientes	398	101	104	93	102	111	83	179	210	120	10	118	0	72	200
GASTOS DE CAPITAL	2 578	1 039	787	2 210	2 422	1 631	957	1 850	1 839	5 514	15	1 473	1 799	1 188	4 475
Adq. de Activos No Financieros	2 554	1 025	750	2 205	2 113	1 501	890	1 762	1 820	5 369	15	1 473	1 799	1 188	4 475
Adquisición de Activos Financieros	0	0	0	0	0	0	0	0	0	0	0	0	0	0	0
Otros Gastos de Capital	24	14	37	5	309	129	68	88	19	145	0	0	0	0	0
SERVICIOS DE LA DEUDA	122	30	30	31	30	31	32	34	33	33	0	28	62	46	136
TOTAL	12 353	3 488	3 293	4 491	5 475	4 446	3 630	4 800	4 709	10 558	1 559	5 038	4 724	3 711	15 031

FUENTE: Municipalidad Provincial de Huancayo.

ELABORACIÓN: BCRP. Sucursal Huancayo. Departamento de Estudios Económicos

ANEXO 21

JUNÍN: INGRESOS DE LA SOCIEDAD DE BENEFICENCIA DE HUANCAYO
(En miles de nuevos soles)

	2 008										2 009				
	ENE - ABR	ABR	MAY	JUN	JUL	AGO	SET	OCT	NOV	DIC	ENE	FEB	MAR	ABR	ENE - ABR
VENTA DE BIENES Y SERVICIOS	1 473	401	487	439	342	463	351	511	409	456	410	261	286	378	1 335
Venta de Bienes	6	2	6	0	1	1	1	1	1	0	207	145	135	144	631
Derechos y Tasas Administrativos	0	0	0	0	0	0	0	0	0	0	3	3	5	9	20
Venta de Servicios	1 467	399	482	439	341	463	350	510	408	455	200	113	147	224	684
DONACIONES Y TRANSFERENCIAS	17	2	0	0	0	0	0	0	3	11	0	7	0	0	7
OTROS INGRESOS	791	189	207	177	182	359	266	246	252	482	238	271	331	418	1 257
Rentas de la Propiedad	86	36	14	30	13	136	73	72	29	195	19	6	38	5	67
Juegos de Lotería y Similares	652	152	192	147	168	223	194	174	224	288	218	264	293	408	1 182
Otros Ingresos Diversos	53	0	0	0	0	0	0	0	0	0	1	0	0	6	8
VENTA DE ACT. NO FINANCIEROS	0	0	0	0	0	0	0	0	0	0	0	0	0	0	0
SALDOS DE BALANCE	4 589	0	0	0	0	0	0	0	0	0	0	0	4 258	0	4 258
TOTAL	6 870	591	694	616	523	822	617	757	663	948	647	540	4 875	796	6 858

FUENTE: Sociedad de Beneficencia de Huancayo

ELABORACIÓN: BCRP. Sucursal Huancayo. Departamento de Estudios Económicos

ANEXO 22

JUNÍN: GASTOS DE LA SOCIEDAD DE BENEFICENCIA DE HUANCAYO
(En miles de nuevos soles)

	2 008										2 009				
	ENE - ABR	ABR	MAY	JUN	JUL	AGO	SET	OCT	NOV	DIC	ENE	FEB	MAR	ABR	ENE - ABR
GASTOS CORRIENTES	2 534	958	786	389	948	463	758	669	643	676	370	520	530	666	2 087
Personal y Oblig. Sociales	736	171	169	170	187	163	164	169	167	183	173	198	176	174	721
Pensiones y Otras Prest. Sociales	0	0	0	0	0	0	0	0	0	0	31	23	40	95	189
Bienes y Servicios	1 711	780	597	218	757	295	592	495	472	392	167	294	311	391	1 162
Otros Gastos Corrientes	87	7	20	1	4	5	2	6	4	100	0	4	4	6	14
GASTOS DE CAPITAL	78	9	62	0	8	7	28	8	106	46	23	30	40	25	117
Adquisición de Act. No Financieros	64	5	50	0	8	6	6	3	104	46	23	30	40	25	117
Otros Gastos de Capital	13	4	12	0	0	1	21	6	1	0	0	0	0	0	0
TOTAL	2 612	967	848	389	956	470	786	678	748	721	393	549	571	691	2 204

FUENTE: Sociedad de Beneficencia de Huancayo

ELABORACIÓN: BCRP. Sucursal Huancayo. Departamento de Estudios Económicos

ANEXO 23

JUNÍN: PROYECTO ESPECIAL PICHIS PALCAZÚ - GASTOS POR TIPO DE ACTIVIDAD
(En miles de nuevos soles)

	2 008										2009				
	ENE - ABR	ABR	MAY	JUN	JUL	AGO	SET	OCT	NOV	DIC	ENE	FEB	MAR	ABR	ENE - ABR
Gestión de Proyectos	1 281	403	257	193	385	185	219	204	415	390	117	242	128	139	626
Encauzamiento de Ríos y Defensa Riveraña	39	39	255	1 657	463	158	298	1 099	667	804	0	0	0	0	0
Infraestructura y Aprov. Hidroagrícola	0	0	0	0	0	0	0	0	0	0	0	0	0	0	0
Aprovechamiento del Medio Ambiente Rural	161	81	22	59	12	39	7	131	37	53	0	0	0	0	0
Promoción de Acciones Turísticas	0	0	0	0	0	0	0	0	0	0	0	0	0	0	0
Apoyo al Pequeño Productor Rural	294	127	178	206	200	200	183	128	317	185	81	115	82	173	451
Control de Desbordes y Recuperación de Valles	0	0	0	0	0	0	0	0	0	0	0	0	0	0	0
Infraestructura y Generación de Energía Eléctrica	0	0	0	0	0	0	0	0	0	0	0	0	0	0	0
Construcción y Mejoramiento de Carreteras	0	0	0	0	0	0	0	0	0	0	0	0	0	0	0
Construcción de Caminos Rurales	15	15	89	134	402	27	199	974	393	0	0	0	0	0	0
Rehab. y Reconst. por Fenómeno de El Niño	0	0	0	0	0	0	0	0	0	0	0	0	0	0	0
Rehab. y Mantenimiento de Caminos Rurales	0	0	0	0	0	0	0	0	0	0	0	0	0	0	0
Puente Carrozable Galicia	0	0	0	471	312	16	212	46	197	86	0	0	0	0	0
Puente Carrozable Gallinacito	0	0	0	0	0	0	0	0	0	0	0	0	0	0	0
Puente Carrozable Pelmaz	0	0	0	0	0	0	0	0	0	0	0	0	0	0	0
Puente Carrozable Shimiri	0	0	0	0	0	0	0	0	0	0	0	0	0	0	0
Puente Carrozable Tocon	0	0	0	0	0	0	0	0	0	0	0	0	0	0	0
Puente Carrozable Tambo Largo	0	0	0	0	0	0	0	0	0	0	0	0	0	0	0
Puente Carrozable Jergon	0	0	0	0	0	0	0	0	0	0	0	0	0	0	0
Estudios de Pre inversión	358	274	49	0	96	5	22	30	64	59	0	0	0	4	4
Vivienda, Construcción y Saneamiento	0	0	0	0	0	0	0	0	0	0	0	0	0	0	0
TOTAL	2 149	939	850	2 720	1 869	629	1 139	2 611	2 090	1 577	199	357	210	315	1 081

FUENTE: Proyecto Especial Pichis - Palcazu

ELABORACIÓN: BCRP. Sucursal Huancayo. Departamento de Estudios Económicos

ANEXO 24

JUNÍN: DEPÓSITOS Y OBLIGACIONES DEL SISTEMA FINANCIERO
(Saldos en miles de nuevos soles)

ENTIDADES FINANCIERAS	2008									2009			
	ABR	MAY	JUN	JUL	AGO	SET	OCT	NOV	DIC	ENE	FEB	MAR	ABR
I. EMPRESAS BANCARIAS	506 186	520 141	530 622	541 778	562 009	566 286	620 054	662 083	688 162	685 926	708 683	703 962	741 862
Depósitos a la Vista	102 133	103 291	101 992	109 301	111 316	105 987	104 125	113 020	127 045	113 280	109 474	107 623	150 091
En m/n	80 377	85 698	81 932	87 835	86 120	83 135	77 913	87 607	98 173	85 452	82 660	79 862	113 708
En m/e	21 756	17 593	20 060	21 466	25 196	22 852	26 213	25 413	28 872	27 828	26 814	27 761	36 383
Depósitos en Ahorro	235 337	229 227	233 590	242 327	245 784	253 793	270 551	265 552	279 811	275 368	277 604	290 617	280 915
En m/n	162 262	153 312	148 488	158 446	158 506	160 836	165 066	157 422	168 309	161 774	160 337	176 994	171 682
En m/e	73 075	75 915	85 102	83 881	87 278	92 957	105 484	108 130	111 502	113 594	117 267	113 624	109 233
Depósitos a Plazo	168 717	187 624	195 040	190 150	204 908	206 506	245 378	283 511	281 306	297 278	321 605	305 722	310 856
En m/n	87 146	94 832	95 801	92 273	97 404	104 001	115 400	132 966	123 794	126 060	132 154	129 138	133 283
En m/e	81 571	92 792	99 238	97 877	107 505	102 505	129 979	150 545	157 512	171 219	189 451	176 583	177 573
II. INSTITUCIONES DE MICROFINANZAS	266 148	278 665	280 541	282 709	290 809	298 893	297 272	312 680	311 618	301 747	309 207	314 866	327 589
Depósitos a la Vista	-	-	-	-	-	-	-	-	-	-	-	-	-
En m/n	-	-	-	-	-	-	-	-	-	-	-	-	-
En m/e	-	-	-	-	-	-	-	-	-	-	-	-	-
Depósitos en Ahorro	62 390	64 238	66 639	69 451	71 773	76 028	75 010	74 039	72 574	71 669	69 475	68 476	66 376
En m/n	51 735	53 568	54 865	58 283	59 602	63 634	62 543	61 389	60 373	59 204	56 517	56 528	55 142
En m/e	10 655	10 670	11 773	11 168	12 171	12 394	12 467	12 650	12 201	12 465	12 958	11 948	11 234
Depósitos a Plazo	203 758	214 427	213 902	213 258	219 036	222 865	222 261	238 640	239 043	230 078	239 732	246 389	261 213
En m/n	166 221	176 719	177 299	178 661	182 620	186 239	183 885	199 426	199 271	189 384	195 909	203 341	220 139
En m/e	37 537	37 708	36 603	34 597	36 415	36 626	38 376	39 214	39 773	40 695	43 824	43 048	41 073
III. TOTAL SISTEMA FINANCIERO	772 334	798 806	811 163	824 487	852 818	865 179	917 326	974 762	999 780	987 673	1 017 890	1 018 828	1 069 451
Depósitos a la Vista	102 133	103 291	101 992	109 301	111 316	105 987	104 125	113 020	127 045	113 280	109 474	107 623	150 091
En m/n	80 377	85 698	81 932	87 835	86 120	83 135	77 913	87 607	98 173	85 452	82 660	79 862	113 708
En m/e	21 756	17 593	20 060	21 466	25 196	22 852	26 213	25 413	28 872	27 828	26 814	27 761	36 383
Depósitos en Ahorro	297 727	293 465	300 229	311 778	317 557	329 821	345 561	339 592	352 385	347 036	347 078	359 094	347 291
En m/n	213 997	206 880	203 353	216 729	218 109	224 470	227 610	218 812	228 682	220 978	216 854	233 522	226 824
En m/e	83 730	86 585	96 876	95 049	99 449	105 352	117 951	120 780	123 703	126 058	130 224	125 572	120 467
Depósitos a Plazo	372 475	402 051	408 942	403 408	423 944	429 371	467 640	522 151	520 349	527 357	561 337	552 111	572 069
En m/n	253 367	271 551	273 101	270 935	280 024	290 240	299 285	332 392	323 065	315 443	328 063	332 479	353 422
En m/e	119 107	130 499	135 841	132 474	143 920	139 131	168 355	189 758	197 284	211 913	233 275	219 632	218 647

FUENTE: SUPERINTENDENCIA DE BANCA Y SEGUROS

ELABORACIÓN: BCRP. Sucursal Huancayo. Departamento de Estudios Económicos

ANEXO 25

JUNÍN: DEPÓSITOS EN LAS ENTIDADES FINANCIERAS UBICADAS POR PRINCIPALES PROVINCIAS - ABRIL 2009
(Saldos en miles de nuevos soles)

ENTIDADES FINANCIERAS	DEPÓSITOS												TOTAL DEPÓSITOS		
	HUANCAYO			YAULI			TARMA			CHANCHAMAYO			JUNÍN		
	M/N	M/E	TOTAL	M/N	M/E	TOTAL	M/N	M/E	TOTAL	M/N	M/E	TOTAL	M/N	M/E	TOTAL
I. EMPRESAS BANCARIAS	309 003	251 622	560 625	41 024	23 862	64 886	21 418	16 530	37 948	27 078	17 976	45 054	418 673	323 189	741 862
Crédito	98 917	100 717	199 634	22 451	10 562	33 012	15 654	14 432	30 086	22 981	16 736	39 717	178 947	155 549	334 497
Interbank	72 700	36 852	109 552	441	489	930							73 142	37 341	110 482
Scotiabank 1/	46 083	67 220	113 303										46 083	67 220	113 303
Continental	56 329	36 703	93 032	16 877	12 555	29 432				1 493	351	1 844	74 699	49 610	124 308
Mi Banco	16 682	6 560	23 242				4 173	1 949	6 122	2 603	888	3 492	24 665	9 492	34 158
Financiero 2/	5 588	1 995	7 583	0	-	0	1	-	1	1	-	1	5 590	1 995	7 585
Azteca del Perú 3/	2 825	157	2 982				410	71	481				3 235	228	3 463
CrediScotia 4/	9 879	1 418	11 296	1 255	257	1 511	1 180	79	1 259				12 313	1 754	14 066
II. INSTITUCIONES DE MICROFINANZAS	216 400	35 841	252 240	14 548	6 975	21 524	12 676	4 205	16 881	14 193	3 082	17 275	275 282	52 307	327 589
Credinka 5/	1	-	1										1	-	1
Profinanzas	611	4	615	-	-	-	4 464	1 244	5 708	3 476	505	3 981	9 235	1 753	10 988
CMAC Huancayo	215 788	35 837	251 624	14 473	6 948	21 421	8 212	2 961	11 173	10 717	2 577	13 294	265 970	50 526	316 497
CMAC Arequipa 6/				75	27	103							75	27	103
CMAC Piura 7/															
Financiera TFC 8/	-	-	-	-	-	-	-	-	-	-	-	-	-	-	-
Edpyme Confianza	-	-	-	-	-	-	-	-	-	-	-	-	-	-	-
Edpyme Raíz	-	-	-	-	-	-	-	-	-	-	-	-	-	-	-
Edpyme Efectiva	-	-	-	-	-	-	-	-	-	-	-	-	-	-	-
Edpyme Proempresa 9/	-	-	-	-	-	-	-	-	-	-	-	-	-	-	-
TOTAL	525 403	287 463	812 865	55 572	30 838	86 410	34 093	20 735	54 829	41 271	21 058	62 329	693 955	375 496	1 069 451

1/ Scotiabank a partir de setiembre de 2006, antes Banco Wiese

2/ Banco Financiero a partir de octubre de 2007

3/ Azteca del Perú a partir de enero de 2008

4/ CrediScotia a partir de enero de 2009, antes Banco de Trabajo

5/ Credinka a partir de abril de 2009

6/ CMAC Arequipa a partir de abril de 2009, en la Ciudad de La Oroya

7/ CMAC Piura a partir de abril de 2009, en la ciudad de Chupaca

8/ Financiera TFC a partir de agosto de 2008

9/ Edpyme Proempresa a partir de abril de 2009

FUENTE: SUPERINTENDENCIA DE BANCA Y SEGUROS

ELABORACIÓN: BCRP. Sucursal Huancayo. Departamento de Estudios Económicos

ANEXO 26

JUNÍN: CRÉDITOS DEL SISTEMA FINANCIERO AL SECTOR PRIVADO
(Saldos en miles de nuevos soles)

ENTIDADES FINANCIERAS	2008									2009			
	ABR	MAY	JUN	JUL	AGO	SET	OCT	NOV	DIC	ENE	FEB	MAR	ABR
I. EMPRESAS BANCARIAS	682 037	702 511	756 972	762 673	811 149	809 510	697 292	936 476	969 821	973 084	1 011 726	1 015 500	1 002 492
Crédito	234 716	237 915	261 238	262 532	281 926	302 167	160 778	323 661	335 896	327 564	348 634	344 133	337 518
Interbank	54 311	56 036	61 695	63 515	64 636	66 422	69 806	71 911	73 659	76 146	78 957	83 555	86 553
Scotiabank 1/	65 573	67 684	70 576	67 660	69 630	71 421	76 573	85 683	92 351	96 015	95 828	101 042	82 600
Continental	182 509	189 495	201 919	200 708	216 901	224 329	235 421	247 383	249 067	248 211	256 723	251 370	245 382
Mi Banco	91 634	94 800	100 437	104 937	111 289	117 801	126 751	134 034	140 279	145 863	152 345	156 069	158 963
Financiero 2/	12 288	14 202	16 956	18 557	20 912	23 150	24 326	25 813	29 898	30 450	33 033	35 164	37 046
Azteca del Perú 3/	389	501	620	751	853	924	1 001	1 087	1 209	1 259	1 279	1 338	1 369
CrediScotia 4/	40 618	41 878	43 531	44 013	45 001	3 296	2 637	46 903	47 463	47 575	44 927	42 828	53 062
II. INSTITUCIONES DE MICROFINANZAS	423 106	428 260	433 837	438 993	459 656	466 750	486 297	502 183	517 823	516 935	539 159	551 874	549 337
Credinka 5/													17
Profinanze	26 701	26 600	26 556	27 456	29 395	21 977	23 255	24 527	25 243	25 680	39 344	48 248	49 516
CMAC Huancayo	256 649	258 828	260 029	261 363	270 345	274 917	280 471	288 176	297 307	294 055	298 141	298 716	295 034
CMAC Arequipa 6/													537
CMAC Piura 7/													-
Financiera TFC 8/					1 316	1 320	1 370	1 413	1 514	1 493	1 454	1 422	1 456
Edpyme Confianza	107 729	107 969	109 603	109 948	115 127	122 394	131 748	135 792	139 755	141 608	144 899	147 399	147 668
Edpyme Raíz	27 693	29 991	32 636	34 813	37 739	40 103	43 153	45 607	46 466	46 541	47 800	48 579	47 327
Edpyme Efectiva	4 333	4 873	5 013	5 414	5 733	6 040	6 300	6 670	7 537	7 558	7 522	7 510	7 575
Edpyme Proempresa 9/													209
TOTAL	1 105 143	1 130 771	1 190 810	1 201 667	1 270 805	1 276 260	1 183 589	1 438 660	1 487 644	1 490 019	1 550 885	1 567 374	1 551 829
En M/N	798 599	823 782	864 449	888 791	933 825	927 856	873 124	1 086 681	1 134 283	1 144 538	1 203 748	1 240 358	1 250 557
En M/E	306 544	306 989	326 361	312 876	336 980	348 404	310 465	351 978	353 361	345 481	347 137	327 016	301 272

1/ Scotiabank a partir de setiembre de 2006, antes Banco Wiese

2/ Banco Financiero a partir de octubre de 2007

3/ Azteca del Perú a partir de enero de 2008

4/ CrediScotia a partir de enero de 2009, antes Banco de Trabajo

5/ Credinka a partir de abril de 2009

6/ CMAC Arequipa a partir de abril de 2009, en la Ciudad de La Oroya

7/ CMAC Piura a partir de abril de 2009, en la ciudad de Chupaca

8/ Financiera TFC a partir de agosto de 2008

9/ Edpyme Proempresa a partir de abril de 2009

FUENTE: SUPERINTENDENCIA DE BANCA Y SEGUROS

ELABORACIÓN: BCRP. Sucursal Huancayo. Departamento de Estudios Económicos

ANEXO 27

JUNÍN: CRÉDITO DE LAS ENTIDADES FINANCIERAS UBICADAS POR PRINCIPALES PROVINCIAS - ABRIL 2009
(Saldos en miles de nuevos soles)

ENTIDADES FINANCIERAS	COLOCACIONES												TOTAL COLOCACIONES		
	HUANCAYO			YAULI			TARMA			CHANCHAMAYO			JUNÍN		
	M/N	M/E	TOTAL	M/N	M/E	TOTAL	M/N	M/E	TOTAL	M/N	M/E	TOTAL	M/N	M/E	TOTAL
I. EMPRESAS BANCARIAS	576 072	187 625	763 697	55 880	25 884	81 764	35 335	9 633	44 968	48 347	16 472	64 819	752 759	249 733	1 002 492
Crédito	140 479	70 751	211 230	24 248	5 025	29 273	16 062	7 419	23 480	27 114	14 610	41 725	230 038	107 479	337 518
Interbank	78 648	7 401	86 049	504	0	504							79 152	7 401	86 553
Scotiabank 1/	69 416	13 184	82 600										69 416	13 184	82 600
Continental	118 616	73 483	192 099	30 545	20 856	51 401				1 882	-	1 882	151 043	94 339	245 382
Mi Banco	85 288	21 386	106 674				13 517	2 194	15 711	19 290	1 854	21 144	133 085	25 878	158 963
Financiero 2/	35 692	1 232	36 923	17	2	19	32	3	35	61	8	68	35 801	1 245	37 046
Azteca del Perú 3/	1 157	-	1 157				211	0	211				1 369	0	1 369
CrediScotia 4/	46 775	189	46 965	566	0	566	5 513	17	5 530				52 855	207	53 062
II. INSTITUCIONES DE MICROFINANZAS	262 882	39 064	301 946	22 793	1 997	24 790	37 533	2 636	40 168	78 482	3 535	82 017	497 799	51 539	549 337
Credinka 5/	17	-	17										17	-	17
Profinanzas	6 660	9	6 669				12 972	653	13 625	13 473	492	13 965	48 361	1 155	49 516
CMAC Huancayo	150 364	21 089	171 453	17 175	1 625	18 800	17 223	1 344	18 567	37 584	1 421	39 005	267 403	27 631	295 034
CMAC Arequipa 6/				537	-	537							537	-	537
CMAC Piura 7/													-	-	-
Financiera TFC 8/	1 456	-	1 456										1 456	0	1 456
Edpyme Confianza	53 676	15 947	69 623	5 081	372	5 453	6 015	639	6 655	26 365	1 622	27 986	126 934	20 734	147 668
Edpyme Raíz	45 323	2 004	47 327										45 323	2 004	47 327
Edpyme Efectiva	5 193	-	5 193				1 322	0	1 322	1 060	0	1 060	7 575	0	7 575
Edpyme Proempresa 9/	194	15	209										194	15	209
TOTAL	838 954	226 689	1 065 643	78 673	27 881	106 554	72 868	12 269	85 137	126 829	20 006	146 836	1 250 557	301 272	1 551 829

1/ Scotiabank a partir de setiembre de 2006, antes Banco Wiese

2/ Banco Financiero a partir de octubre de 2007

3/ Azteca del Perú a partir de enero de 2008

4/ CrediScotia a partir de enero de 2009, antes Banco de Trabajo

5/ Credinka a partir de abril de 2009

6/ CMAC Arequipa a partir de abril de 2009, en la Ciudad de La Oroya

7/ CMAC Piura a partir de abril de 2009, en la ciudad de Chupaca

8/ Financiera TFC a partir de agosto de 2008

9/ Edpyme Proempresa a partir de abril de 2009

FUENTE: SUPERINTENDENCIA DE BANCA Y SEGUROS

ELABORACIÓN: BCRP. Sucursal Huancayo. Departamento de Estudios Económicos

ANEXO 28

JUNÍN: CARTERA PESADA DEL SISTEMA FINANCIERO
(En porcentajes)

ENTIDADES FINANCIERAS	2 008												2009			
	ENE	FEB	MAR	ABR	MAY	JUN	JUL	AGO	SET	OCT	NOV	DIC	ENE	FEB	MAR	ABR
I. EMPRESAS BANCARIAS	1,2	1,1	1,4	1,9	1,3	1,1	1,3	1,2	1,4	1,6	1,3	1,4	1,6	1,3	1,3	1,5
Crédito	0,0	0,3	0,0	0,0	0,0	0,0	0,3	0,3	0,2	0,1	0,1	0,1	0,1	0,1	0,1	0,1
Interbank	1,7	1,7	1,8	1,8	1,7	1,7	1,6	2,0	2,5	2,4	2,3	2,9	2,3	0,4	0,4	0,4
Scotiabank 1/	2,4	0,0	3,0	3,0	2,4	2,3	3,4	3,3	3,8	3,5	3,2	3,4	3,3	4,5	2,8	3,4
Continental	1,2	1,7	2,0	3,7	1,8	1,0	1,6	1,2	1,7	1,6	1,7	1,6	1,9	1,3	1,5	2,0
Mi Banco	2,0	2,0	2,2	2,1	2,2	2,2	1,9	1,7	1,6	1,7	1,8	1,7	2,1	1,6	1,7	1,7
Financiero 2/	3,2	3,3	3,5	3,3	3,5	2,3	2,5	2,5	2,3	2,2	2,3	2,3	1,8	1,9	1,8	2,1
Azteca del Perú 3/	0,0	0,0	0,0	0,3	1,0	2,1	2,9	3,9	5,0	6,3	7,6	3,8	5,9	6,8	4,5	6,4
CrediScotia 4/	3,1	2,2	2,3	2,2	2,1	2,1	1,9	1,9	26,7	30,6	1,7	1,7	2,1	3,5	5,9	5,8
II. INSTITUCIONES DE MICROFINANZAS	3,4	4,0	4,2	4,1	4,3	4,2	4,5	4,1	4,0	3,9	3,7	4,0	4,5	4,2	4,4	4,5
Credinka 5/																0,0
Profinanzas	2,8	2,3	2,5	3,1	3,8	2,7	2,6	2,8	3,6	2,7	2,6	2,6	4,1	2,7	4,4	2,9
CMAC Huancayo	3,9	4,9	5,2	5,0	5,1	5,0	5,6	4,9	4,8	4,8	4,5	4,2	4,9	4,7	4,8	4,9
CMAC Arequipa 6/																0,0
CMAC Piura 7/																0,0
Financiera TFC 8/								0,0	0,0	0,0	1,7	2,6	2,8	3,4	4,0	4,5
Edpyme Confianza	3,3	3,3	3,6	3,5	3,8	4,0	3,9	3,8	4,0	3,5	3,6	3,5	3,8	3,4	3,5	3,7
Edpyme Raíz	5,7	5,8	5,9	5,4	5,4	9,0	5,2	5,0	4,8	4,8	4,8	4,2	4,4	4,3	4,6	4,9
Edpyme Efectiva	0,0	0,0	0,0	0,0	5,4	5,3	5,2	4,9	0,0	4,9	5,9	5,2	3,7	7,8	8,1	8,0
Edpyme Proempresa 9/																0,0
TOTAL	2,1	2,3	2,5	2,7	2,4	2,2	2,5	2,3	2,3	2,5	2,1	2,3	2,6	2,3	2,4	2,5

1/ Scotiabank a partir de setiembre de 2006, antes Banco Wiese

2/ Banco Financiero a partir de octubre de 2007

3/ Azteca del Perú a partir de enero de 2008

4/ CrediScotia a partir de enero de 2009, antes Banco de Trabajo

5/ Credinka a partir de abril de 2009

6/ CMAC Arequipa a partir de abril de 2009, en la Ciudad de La Oroya

7/ CMAC Piura a partir de abril de 2009, en la ciudad de Chupaca

8/ Financiera TFC a partir de agosto de 2008

9/ Edpyme Proempresa a partir de abril de 2009

FUENTE: Entidades Financieras de la Región Junín

ELABORACIÓN: BCRP. Sucursal Huancayo. Departamento de Estudios Económicos

ANEXO 29

JUNÍN: MOROSIDAD EN LAS ENTIDADES FINANCIERAS UBICADAS POR PRINCIPALES PROVINCIAS - ABRIL 2009
(Saldos en miles de nuevos soles)

ENTIDADES FINANCIERAS	MOROSIDAD												TOTAL MORA		
	HUANCAYO			YAULI			TARMA			CHANCHAMAYO			JUNÍN		
	M/N	M/E	TOTAL	M/N	M/E	TOTAL	M/N	M/E	TOTAL	M/N	M/E	TOTAL	M/N	M/E	TOTAL
I. EMPRESAS BANCARIAS	1,7	1,8	1,7	1,3	1,2	1,2	0,8	0,8	0,8	0,6	0,5	0,6	1,5	1,5	1,5
Crédito	0,1	0,0	0,1	0,0	0,0	0,0	0,0	0,0	0,0	0,0	0,0	0,0	0,1	0,0	0,1
Interbank	0,1	3,4	0,3	2,4	0,0	2,4							0,1	3,4	0,4
Scotiabank 1/	3,1	5,4	3,4										3,1	5,4	3,4
Continental	1,8	2,5	2,0	2,2	1,4	1,9				0,0	0,0	0,0	1,8	2,2	2,0
Mi Banco	2,0	2,1	2,0	0,0	0,0	0,0	0,4	3,3	0,8	1,5	4,3	1,7	1,5	2,3	1,7
Financiero 2/	2,1	3,3	2,1	2,1	3,3	2,2	2,1	3,3	2,2	2,1	3,3	2,2	2,1	3,3	2,1
Azteca del Perú 3/	6,4	0,0	6,4				6,4	0,0	6,4				6,4	0,0	6,4
CrediScotia 4/	6,0	14,3	6,0	6,5	0,0	6,5	3,9	22,9	3,9				5,8	15,0	5,8
II. INSTITUCIONES DE MICROFINANZAS	4,8	8,5	5,3	4,3	9,2	4,7	2,6	5,1	2,8	3,1	13,2	3,5	4,0	8,6	4,5
Credinka 5/	0,0	0,0	0,0										0,0	0,0	0,0
Profinanzas	4,9	0,0	4,9				1,8	3,5	1,9	2,8	29,4	3,7	2,6	14,5	2,9
CMAC Huancayo	5,1	11,8	5,9	4,6	10,3	5,1	2,6	6,2	2,8	2,9	17,6	3,5	4,2	11,6	4,9
CMAC Arequipa 6/				0,0	0,0	0,0							0,0	0,0	0,0
CMAC Piura 7/													0,0	0,0	0,0
Financiera TFC 8/	4,5	0,0	4,5										4,5	0,0	4,5
Edpyme Confianza	3,6	4,4	3,8	3,6	4,4	3,7	3,6	4,4	3,7	3,6	4,4	3,7	3,6	4,4	3,7
Edpyme Raíz	4,9	6,3	4,9										4,9	6,3	4,9
Edpyme Efectiva	10,0	0,0	10,0				6,4	0,0	6,4	0,0	0,0	0,0	8,0	0,0	8,0
Edpyme Proempresa 9/	0,0	0,0	0,0												
TOTAL	2,7	2,9	2,7	2,2	1,7	2,1	1,7	1,7	1,7	2,1	2,7	2,2	2,5	2,7	2,5

1/ Scotiabank a partir de setiembre de 2006, antes Banco Wiese

2/ Banco Financiero a partir de octubre de 2007

3/ Azteca del Perú a partir de enero de 2008

4/ CrediScotia a partir de enero de 2009, antes Banco de Trabajo

5/ Credinka a partir de abril de 2009

6/ CMAC Arequipa a partir de abril de 2009, en la Ciudad de La Oroya

7/ CMAC Piura a partir de abril de 2009, en la ciudad de Chupaca

8/ Financiera TFC a partir de agosto de 2008

9/ Edpyme Proempresa a partir de abril de 2009

FUENTE: SUPERINTENDENCIA DE BANCA Y SEGUROS

ELABORACIÓN: BCRP. Sucursal Huancayo. Departamento de Estudios Económicos