



BANCO CENTRAL DE RESERVA DEL PERÚ

SUCURSAL HUANCAYO

**SÍNTESIS ECONÓMICA DE ICA
NOVIEMBRE 2009¹**

DEPARTAMENTO DE ESTUDIOS ECONÓMICOS

¹ En la elaboración de este informe participaron: Francisco Callupe y Sergio Carrasco.

CONTENIDO

RESEÑA INTRODUCTORIA	3
I. ACTIVIDAD PRODUCTIVA Y OTRAS	4
1.1. Producción	4
1.1.1. Producción Agropecuaria	4
1.1.2. Pesca	11
1.1.3. Electricidad	12
1.1.4. Producción Minera	13
1.2. Aspectos Laborales	14
1.3. Turismo	15
II. SECTOR EXTERNO	16
2.1. Exportaciones	16
2.2. Importaciones	17
III. FINANZAS PÚBLICAS	18
3.1. Gobierno Central	18
3.2. Gobierno Regional	19
3.3. Sociedad de Beneficencia Pública	22
IV. MONEDA Y CRÉDITO	23
4.1. Depósitos del Sistema Financiero	23
4.2. Crédito del Sistema Financiero	25
4.3. Morosidad del Sistema Financiero	27
4.4. Crédito a la Pequeña y Microempresa	28
V. INFORMACIÓN ESTADÍSTICA	29
Anexo 1: Producción Agropecuaria	30
Anexo 2: Producción Pesquera	31
Anexo 3: Producción Eléctrica	32
Anexo 4: Producción Minera	33
Anexo 5: Empleo Formal Urbano en Empresas de 10 y más Trabajadores	34
Anexo 6: Arribos por Categorías	35
Anexo 7: Exportaciones FOB Tradicionales	36
Anexo 8: Exportaciones FOB No Tradicionales	37
Anexo 9: Exportaciones FOB por Clasificación	38
Anexo 10: Exportaciones por Bloque Económico y Países	39
Anexo 11: Importaciones por el Puerto de Pisco	40
Anexo 12: Importaciones por el Puerto de Pisco según País de Origen	41
Anexo 13: Ingresos Corrientes del Gobierno Central	42
Anexo 14: Gobierno Regional de Ica: Gastos Según Naturaleza	43
Anexo 15: Gobierno Regional de Ica: Gastos Según Naturaleza y Unidad Ejecutora	43
Anexo 16: Gobierno Regional de Ica: Programa de Inversiones	44
Anexo 17: Ingresos de la Sociedad de Beneficencia Pública de Ica	45
Anexo 18: Gastos de la Sociedad de Beneficencia Pública de Ica	46
Anexo 19: Depósitos y Obligaciones del Sistema Financiero	46
Anexo 20: Depósitos en las Entidades Financieras Ubicadas por Provincias	47
Anexo 21: Crédito del Sistema Financiero al Sector Privado	48
Anexo 22: Crédito de las Entidades Financieras Ubicadas por Provincias	49
Anexo 23: Cartera Pesada del Sistema Financiero	50
Anexo 24: Morosidad en las Entidades Financieras Ubicadas por Provincias	51
VI. FICHA TÉCNICA	52

DIRECCIÓN EN INTERNET

<http://www.bcrp.gob.pe>

RESEÑA INTRODUCTORIA

En lo que va del año, el **Indicador de Actividad Económica Regional** creció 0,6 por ciento, respecto de similar lapso del año anterior, influenciado por el desempeño positivo de la actividad agropecuaria (5,2 por ciento), pesquera (6,0 por ciento) y de servicios gubernamentales y financieros (1,5 y 16,6 por ciento, respectivamente), contrarrestado parcialmente por la inferior producción minera (2,2 por ciento) y eléctrica (37,4 por ciento).

La **producción agropecuaria** mensual se expandió en 1,6 por ciento, debido al comportamiento favorable de los subsectores agrícola (0,3 por ciento), por la mayor producción de espárrago, alcachofa, maíz amarillo duro y papa; y pecuario (4,3 por ciento), sustentado en el incremento en carnes de ave y porcino, y leche de vacuno.

La **producción pesquera** aumentó 5,4 por ciento, explicado por la mayor pesca artesanal para consumo humano directo principalmente para fresco (se distribuye en los centros de abastos de la región), así como lo orientado para conserva y curado, que se exporta a los mercados de Europa; a ello se sumó la superior producción de anchoveta para la industria.

La **producción minera** creció 16,4 por ciento, por la mayor extracción de plomo (24,8 por ciento), cobre (58,8 por ciento) y hierro (18,7 por ciento).

El **empleo formal** cayó 4,4 por ciento, respecto al mes anterior, considerando a las empresas privadas de 10 a más trabajadores de la provincia de Ica, por la menor demanda de trabajadores en los sectores extractivo (5,5 por ciento), industria (6,4 por ciento) y comercio (2,8 por ciento), ante la menor toma de mano de obra para la campaña de cosecha de espárrago, así como en las empresas procesadoras y de maquila.

Las **visitas turísticas** disminuyeron en 4,6 por ciento, por los menores arribos nacionales a Ica y Chincha, así como por la contracción en la

afluencia de visitantes extranjeros a las provincias de Pisco y Nazca.

Las **exportaciones** de la región sumaron US\$ 180,0 millones, superior en 25,8 por ciento, debido a las mayores ventas de productos tradicionales, principalmente de procesados pesqueros (harina de pescado) y derivados del pe tróleo como gas licuado y propano. Respecto a los no tradicionales, las mayores exportaciones se sustentaron en las ventas de productos agropecuarios (alcachofas frescas, uvas y cebollas) y textiles (prendas de vestir).

La **SUNAT** recaudó ingresos por un total de S/. 52,9 millones, menor en 17,7 por ciento, como efecto de la contracción en las captaciones por Impuesto a las Importaciones e IGV, influenciadas por la significativa reducción de las importaciones.

El gasto ejecutado por el **Gobierno Regional**, sumó S/. 38,8 millones, significando un incremento de 6,1 por ciento respecto a noviembre del año pasado, como resultado de los mayores egresos de capital, explicado en su totalidad por la expansión de las inversiones en sectores como Agricultura, Transportes, Salud y Saneamiento y Defensa y seguridad Nacional.

El **sistema financiero** regional continuó su dinamismo, observándose incrementos de 10,6 y 9,2 por ciento en los depósitos y créditos respectivamente, destacando en el primero la expansión de los depósitos a la vista y a plazo; mientras que en los créditos, los otorgados bajo la modalidad microempresa e hipotecario. Respecto a la morosidad, se registró un aumento de 1,5 puntos porcentuales, situándose el ratio en 4,0 por ciento.

I. ACTIVIDAD PRODUCTIVA

1.1 Producción

En lo que va del año, el **Indicador de Actividad Económica Regional** creció 0,6 por ciento, respecto de similar lapso del año anterior, influenciado por el desempeño positivo de la actividad agropecuaria (5,2 por ciento), pesquera (6,0 por ciento) y de

servicios gubernamentales y financieros (1,5 y 16,6 por ciento, respectivamente), contrarrestado parcialmente por la inferior producción minera (2,2 por ciento) y eléctrica (37,4 por ciento).

CUADRO N° 1
INDICADOR DE ACTIVIDAD ECONÓMICA REGIONAL 1/ 2/
(Variación porcentual respecto a similar período del año anterior)

SECTOR	PONDERACIÓN 3/	2009
		ENERO - NOVIEMBRE
Agropecuario	17,5	5,2
Agrícola		7,1
Pecuario		1,9
Pesca	0,7	6,0
Minería	6,1	-2,2
Electricidad	1,7	-37,4
Servicios Gubernamentales	5,5	1,5
Servicios Financieros	1,8	16,6
TOTAL	33,3	0,6

1/ Es un indicador parcial de la actividad económica de la región que alcanza una cobertura de 33,3 por ciento del valor agregado bruto de la producción regional según cifras del INEI.

2/ Actualizado con información al 02 de febrero de 2010.

3/ Considera la estructura productiva de la región para el año 2007 según cifras del INEI. En el caso de los servicios financieros se considera como ponderación el promedio nacional para dicho año (1,8 por ciento).

Fuente: MINAG, PRODUCE – ICA, MINEM, OSINERGMIN, MEF y SBS.

Elaboración: BCRP, Sucursal Huancayo.

1.1.1 Producción Agropecuaria

La producción agropecuaria fue superior en 1,6 por ciento, debido al comportamiento positivo de los subsectores agrícola (0,3 por ciento) y pecuario (4,3 por ciento). En el primer caso, asociado a la mayor producción de espárrago, alcachofa, maíz amarillo duro y papa; que contrarrestó la menor producción de tomate y uva.

En cuanto al sub sector pecuario, aumentó en carnes de ave y porcino, y leche de vacuno.

Respecto al acumulado en lo que va del año, el sector observó una expansión de 5,2 por ciento, explicado por la mayor producción agrícola (7,1 por ciento) y pecuaria (1,9 por ciento).

CUADRO N° 2
VALOR BRUTO DE PRODUCCIÓN AGROPECUARIO
(Variación real 1/)

SUB SECTOR	NOVIEMBRE		ENERO – NOVIEMBRE	
	2008	2009	2008	2009
Agrícola	-11,9	0,3	5,6	7,1
Pecuario	-10,6	4,3	8,0	1,9
Sector Agropecuario	-11,5	1,6	6,3	5,2

1/ Respecto al mismo mes o período del año anterior

Fuente: MINAG.

Elaboración: BCRP, Sucursal Huancayo.

GRÁFICO N° 1
VALOR BRUTO DE PRODUCCIÓN AGROPECUARIA
(Variación real 1/)

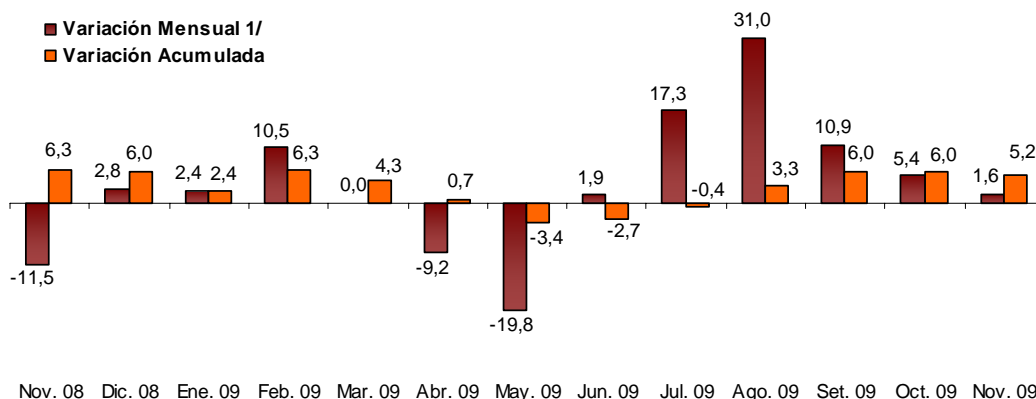

1/ Respecto a similar mes del año anterior.
Elaboración: BCRP, Sucursal Huancayo.

Sub Sector Agrícola

Producción

El sub sector se expandió en términos reales en 0,3 por ciento con relación a noviembre del año anterior, por la mayor producción de espárrago (3,5 por ciento), alcachofa (37,8 por ciento), maíz amarillo duro (29,7 por ciento) y papa (368,3 por ciento). El espárrago, por factores climáticos favorables en Pisco e Ica; la alcachofa, también por condiciones climáticas adecuadas, así como por los mayores rendimientos ante la maduración de las plantaciones en crecimiento; mientras que la papa, por las mayores cosechas en la provincia de Nazca, que estuvieron motivadas por las expectativas de buenos precios y demanda del mercado de Lima.

En el acumulado de enero a noviembre, el sub sector observó un incremento de 7,1 por ciento, determinado por la expansión en uva (32,6 por ciento), papa (64,9 por ciento), cebolla cabeza amarilla (84,8 por ciento), maíz amarillo duro (72,3 por ciento) y camote (133,6 por ciento). En los dos últimos casos, sustentado por la parcial sustitución del algodón; mientras que uva y cebolla amarilla, debido a las mayores expectativas de exportación. Lo anterior fue parcialmente contrarrestado por los resultados negativos en algodón (33,4 por ciento) y espárrago (7,3 por ciento).

GRÁFICO N° 2
VALOR BRUTO DE PRODUCCIÓN AGRÍCOLA
(Variación real 1/)

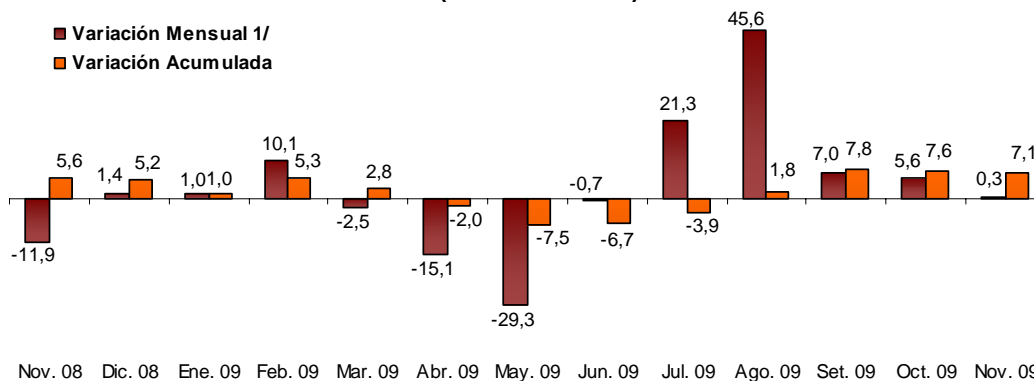

1/ Respecto a similar mes del año anterior.
Elaboración: BCRP, Sucursal Huancayo.

**CUADRO N° 3
PRODUCCIÓN DE PRINCIPALES PRODUCTOS AGRÍCOLAS 1/
TM**

CULTIVOS	NOVIEMBRE			ENERO - NOVIEMBRE		
	2008	2009	Var. %	2008	2009	Var. %
Alcachofa	7 839	10 803	37,8	29 276	40 139	37,1
Algodón	65	106	61,9	81 389	54 242	- 33,4
Camote	344	557	62,2	8 492	19 835	133,6
Cebolla amarilla	368	2 026	450,4	42 349	78 273	84,8
Espárrago	15 314	15 843	3,5	115 193	106 791	- 7,3
Maíz amarillo duro	3 878	5 029	29,7	62 252	107 281	72,3
Mandarina	0	0	-	18 360	26 051	41,9
Naranja	0	0	-	25 503	23 643	- 7,3
Palta	2	0	- 100,0	15 739	19 189	21,9
Papa	228	1 068	368,3	69 839	115 166	64,9
Páprika	104	202	94,8	8 631	8 598	- 0,4
Pallar Grano Seco	232	253	8,8	6 399	7 384	15,4
Tangelo	0	0	-	18 069	18 400	1,8
Tomate	17 867	14 824	- 17,0	85 093	83 166	- 2,3
Vid	14 225	12 412	- 12,7	71 517	94 837	32,6
Zapallo	1 697	1 010	- 40,5	24 030	36 694	52,7

1/ Cifras Preliminares

Fuente: MINAG.

Elaboración: BCRP, Sucursal Huancayo.

**GRÁFICO N° 3
PARTICIPACIÓN EN EL VBP AGRÍCOLA
(Enero - Noviembre 2009)**

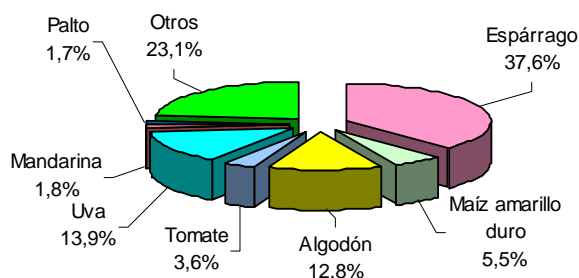

Elaboración: BCRP, Sucursal Huancayo.

Evaluación de la Producción de los Principales Cultivos

Algodón

La producción aumentó 61,9 por ciento respecto a noviembre del año anterior, sin embargo en esta época del año la producción es casi insignificante, registrándose las mayores cosechas entre los meses de febrero y mayo. Cabe resaltar que, la notable disminución en lo que va del año (33,4 por ciento), es resultado de las menores áreas cosechadas en las provincias de Chincha, Pisco e Ica, por los desalentadores precios pagados en chacra, luego de que alcanzara picos de hasta S/. 3,0 el Kg. el año pasado,

situación que se viene observando desde agosto de 2008, y que obedece a la menor demanda de la empresas textiles, hilanderas y desmotadoras, asentadas en la provincia de Chincha. Esta situación ha perjudicado a los agricultores algodoneros, que optaron por cultivos alternativos más rentables como el maíz amarillo duro, camote y algunas menestras; y en otros casos, alquilarlos a empresas de agroexportación. Es de precisar que, los niveles de rendimiento

de este cultivo se han visto reducidos, debido al empleo de pepa de algodón y no semilla certificada, a ello se añade que los agricultores están cultivando la variedad “soca”, el cual podría traer efectos perjudiciales en otras

variedades de algodón, ya que su práctica proporcionaría condiciones favorables para el incremento de plagas como el “gusano rosado de la India”, el “picudo” y el “gorgojo de la chupadera”.

**GRÁFICO N° 4
PRODUCCIÓN DE ALGODÓN
EN TM**

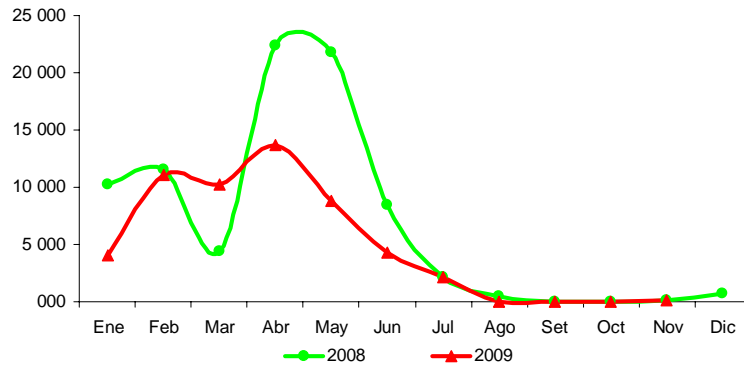

Elaboración: BCRP, Sucursal Huancayo.

Espárrago

La expansión de 3,5 por ciento, se sustentó en la normalización de las variables climáticas que retrasaron las cosechas en meses pasados, ante las bajas temperaturas como efecto de la menor incidencia solar. En lo que va del año, la inferior producción (7,3 por ciento) fue resultado de las menores cosechas en los primeros meses del año, debido a la incertidumbre de los mercados internacionales y a la volatilidad que registraron sus cotizaciones, ello implicó la eliminación de plantaciones que cumplieron con su ciclo de vida productivo, por sus bajos rendimientos y altos costos de mantenimiento así como el poco interés por realizar inversiones para ampliar la frontera agrícola de este cultivo.

Cabe resaltar que, Ica es la segunda región después de La Libertad en producción de esta hortaliza, con una participación aproximada del 40 por ciento en la producción nacional. Al respecto, más del 90 por ciento de lo producido en Ica, se exporta en fresco y por vía aérea, con destino principalmente a EUA y Europa, y en menor medida a Asia (destacando Japón) y Australia, concentrando el mercado americano aproximadamente el 60 por ciento de lo embarcado en esta presentación. Respecto al precio, el kilogramo en chacra cotizó S/. 2,97 superior a los S/. 1,59 registrado en noviembre del año anterior.

**GRÁFICO N° 5
ESPÁRRAGO – PRECIOS EN CHACRA
En S/.**

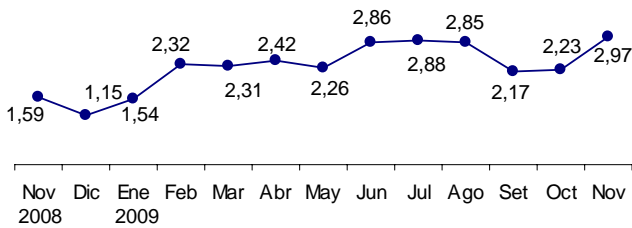

**GRÁFICO N° 6
ALGODÓN – PRECIOS EN CHACRA
En S/.**

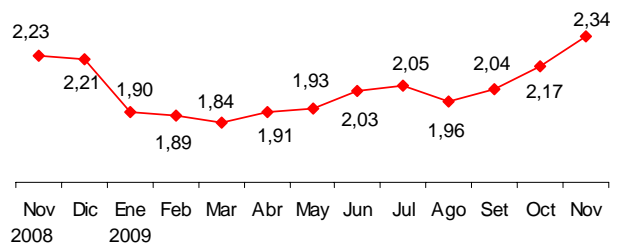

Elaboración: BCRP, Sucursal Huancayo.

Uva

La disminución de 12,7 por ciento en la producción, estuvo explicado por factores climáticos adversos (bajas temperaturas nocturnas) que limitaron la maduración del cultivo, la misma que se encuentra en la primera fase de cosechas, y que se prolongará hasta abril próximo, donde pasarán a sumar la producción de las nuevas áreas sembradas. Cabe mencionar que, en meses pasados se registró un adelanto significativo de cosechas debido a factores climáticos como aumento de la temperatura del ambiente, que ha permitido en lo que va del año, un acumulado superior en 32,6 por ciento, siendo significativo el aporte que tiene la provincia de Ica (más de 90 por ciento) en la producción regional. Con relación a ello, en las últimas dos campañas se

han registrado instalaciones de cerca de 2 000 ha más, sustentado en los buenos rendimientos económicos y en las expectativas de mayores exportaciones a nuevos destinos de Asia y Europa, registrándose una mejor productividad agrícola, toda vez que las plantaciones que estuvieron en periodo de crecimiento han pasado a la etapa de producción. En cuanto a la demanda del producto, además de la atención del consumo de países como Estados Unidos, China, Hong Kong y Países Bajos, principalmente, la producción se orienta a satisfacer la creciente demanda nacional tanto de uva de mesa, como para la industria pisquera.

**GRÁFICO N° 7
PRODUCCIÓN DE UVA
TM**

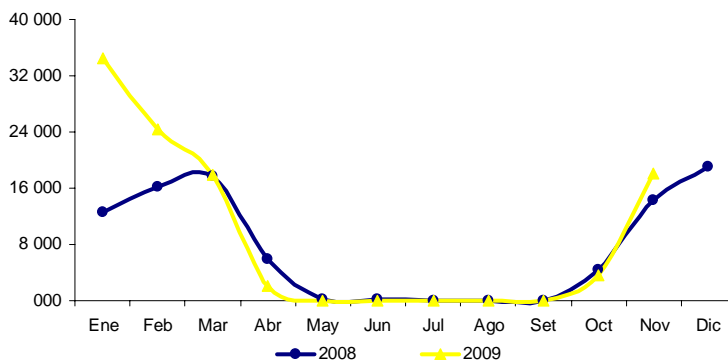

Elaboración: BCRP, Sucursal Huancayo.

Tomate

La inferior producción (17,0 por ciento), se debió a la disminución de las áreas cosechadas en la provincia de Pisco, gran parte de ello asociado a las menores plantaciones administradas por la empresa ICATOM SA (responsable de cerca del 80 por ciento de la producción de la región) que no ha renovado contrato con agricultores parceleros, debido a

problemas en la demanda de pasta de tomate. Al respecto, la empresa exporta a países vecinos como Ecuador y Colombia, además de Venezuela, que en el 2008 tuvo la mayor participación en cuanto a volúmenes embarcados, con un 60 por ciento aproximadamente.

Maíz Amarillo Duro

El incremento en noviembre (29,7 por ciento), se sustentó por las mayor producción en las provincias de Chincha e Ica, ante el aumento de las cosechas y rendimientos por el buen manejo agronómico del cultivo, haciéndose un uso racionado de las aguas de avenida. Cabe

resaltar que la expansión de 72,3 por ciento en el periodo enero – noviembre, se debe a la sustitución de cultivos de algodón (principalmente en Chincha y Pisco), cuyo mayor demandante es el sub sector manufacturero – textil, que ha

presentado una notable contracción en sus niveles de exportación. Al respecto, la producción del maíz amarillo duro es absorbida por la industria avícola y porcícola local, que tienen que importar más del 50 por ciento de su consumo de alimentos balanceados; sólo para el caso de la industria

avícola, representa el 40 por ciento del costo total. Es de mencionar que, los precios cotizados en chacra, han venido reduciéndose (7,0 por ciento en noviembre) de forma similar que las cotizaciones en el mercado internacional.

Mandarina

Durante este mes no se registró producción, sin embargo el ascenso en el resultado acumulado (41,9 por ciento), deviene del ingreso a la fase de producción de las plantaciones sembradas hace dos y tres campañas, principalmente en Chincha, que concentra más del 80 por ciento de la producción. A ello se suma, los mejores rendimientos obtenidos por el empleo de una sofisticada tecnología agrícola. Dicho comportamiento, responde al aumento en los últimos años de la demanda de cítricos a nivel mundial, orientados al consumo directo o a la

industria de jugos y néctares, que deviene del cambio de la dieta alimentaria en países de Europa y EUA que apuntan a un mayor consumo de productos naturales. En general, una de las ventajas comparativas del Perú, son las cosechas de mandarinas que se realizan entre marzo y noviembre, período que coincide con la escasez de este producto en los mercados estadounidense y europeos. Para el caso de Ica, los principales destinos de exportación son los países de EUA, Canadá, Rusia, Inglaterra y Países Bajos.

Palta

En este mes no se registró cosecha, debido a que en el mes pasado se culminó la producción remanente, no obstante el ingreso a su fase de producción de las plantaciones instaladas hace 2 y 3 años, ha permitido que el volumen de producción ascendiera 21,9 por ciento en lo que va del año. Cabe resaltar que, en las últimas tres campañas, las instalaciones sumaron 1 250 ha, las mismas que estuvieron

motivadas por el alto potencial exportador en la variedad Hass, siendo Europa su principal destino, en que resaltan los países de Francia, Inglaterra y Países Bajos; ello, hasta que se levanten las barreras fitosanitarias que existen con EUA y hacia donde están concentradas las expectativas de los empresarios agroexportadores.

CUADRO N° 4
PRECIOS EN CHACRA DE PRINCIPALES CULTIVOS
(En nuevos soles por Kg.)

CULTIVOS	NOVIEMBRE		Var. %
	2008	2009	
Alcachofa	1,44	1,39	- 3,5
Algodón	2,23	2,34	5,0
Cebolla cabeza amarilla	0,78	0,82	4,8
Espárrago	1,59	2,97	87,3
Maíz amarillo duro	0,84	0,78	- 7,0
Tomate	0,66	0,66	-
Páprika	6,43	2,90	- 54,9
Vid	2,87	2,85	- 0,6

Fuente: MINAG.

Elaboración: BCRP, Sucursal Huancayo.

Siembras

En el cuarto mes de la campaña de siembras 2009-2010, la superficie instalada fue inferior en 8,5 por ciento como efecto de menores plantaciones de cultivos permanentes (81,4 por ciento) como palto (98,3 por ciento) y uva (98,0 por ciento), en el primer caso debido a que los empresarios agroexportadores están esperando se concrete la próxima apertura del mercado de los EUA, luego de que las instalaciones de este fruto estuvieran muy dinámicas durante la campaña anterior. Sin embargo para ambos casos, así como para el espárrago, también incidieron la escasa disponibilidad de agua, situación que estaría trasladando las inversiones de nuevas instalaciones hacia las

regiones del norte como Ancash y La Libertad. Respecto a los productos transitorios, resaltaron las menores siembras de camote (74,0 por ciento) y maíz amarillo duro (31,2 por ciento). En el primer caso, por la sobreproducción registrada que influyó en una disminución significativa de los precios en chacra; mientras que el maíz amarillo duro, por efecto la escasa disposición del recurso hídrico.

En el acumulado, la contracción de 22,2 por ciento se debió a la disminución de las instalaciones en los cultivos anteriormente mencionados.

CUADRO N° 5
SUPERFICIE SEMBRADA 1/
Has

	NOVIEMBRE			AGOSTO - NOVIEMBRE		
	2008	2009	Var. %	2008/2009	2009/2010	Var. %
CULTIVOS TRANSITORIOS	4 346	4 340	- 0,2	24 835	19 870	- 20,0
Alcachofa	0	0	-	52	0	- 100,0
Algodón	2 582	2 914	12,9	15 888	14 751	- 7,2
Camote	154	40	- 74,0	463	218	- 52,9
Cebolla cabeza amarilla	10	20	100,0	46	97	110,9
Maíz amarillo duro	970	667	- 31,2	5 932	2 825	- 52,4
Maíz choclo	0	10	-	29	11	- 62,1
Pallar grano seco	19	2	- 89,5	41	15	- 63,4
Papa	38	19	- 50,0	79	48	- 39,2
Páprika	124	411	231,5	574	1 007	75,4
Tomate	85	53	- 37,6	785	222	- 71,7
Zapallo	12	10	- 16,7	107	68	- 36,6
Otros	353	194	- 45,1	839	609	- 27,5
CULTIVOS PERMANENTES	499	93	- 81,4	1 479	597	- 59,7
Espárrago	34	0	- 100,0	57	43	- 23,9
Palto	88	2	- 98,3	204	27	- 87,0
Vid	121	2	- 98,0	326	76	- 76,8
Otros	256	89	- 65,2	893	452	- 49,4
TOTAL	4 845	4 432	- 8,5	26 314	20 467	- 22,2

1/ Cifras preliminares

Fuente: MINAG.

Elaboración: BCRP, Sucursal Huancayo.

Sub Sector Pecuario

La actividad pecuaria fue superior en 4,3 por ciento, como resultado de la mayor producción de carnes de ave (2,2 por ciento), carne de porcino (10,0 por ciento) y leche de

vacuno (12,5 por ciento). En el acumulado, la producción creció 1,9 por ciento, sustentado principalmente en carne de ave (6,5 por ciento), cuya participación

en el VBP del sub sector fue 52,1 por ciento, seguido de huevos con 39,0 por ciento, que resulta de la producción avícola intensiva de las granjas asentadas principalmente en la

provincia de Chincha. Es de mencionar que Ica junto a Lima concentra más del 60 por ciento de la producción nacional.

**CUADRO N° 6
PRODUCCIÓN PECUARIA
TM**

ESPECIES	NOVIEMBRE			ENERO - NOVIEMBRE		
	2008	2009	Var. %	2008	2009	Var. %
Carne de ave	3 738	3 822	2,2	50 467	53 752	6,5
Carne de porcino	137	151	10,0	1 100	1 408	28,0
Carne de vacuno	154	121	-21,2	1 214	1 309	7,9
Leche Vacuno	2 123	2 388	12,5	20 514	23 449	14,3
Huevos	5 571	5 579	0,1	60 909	61 527	1,0

Fuente: MINAG.

Elaboración: BCRP, Sucursal Huancayo.

**GRÁFICO N° 8
PARTICIPACIÓN EN EL VBP PECUARIO
Enero – Noviembre 2009**

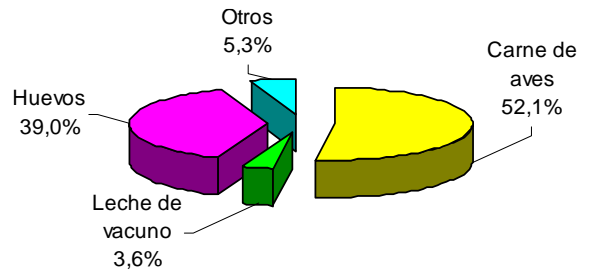

**GRÁFICO N° 9
VALOR BRUTO DE PRODUCCIÓN PECUARIA
(Variación real 1/)**

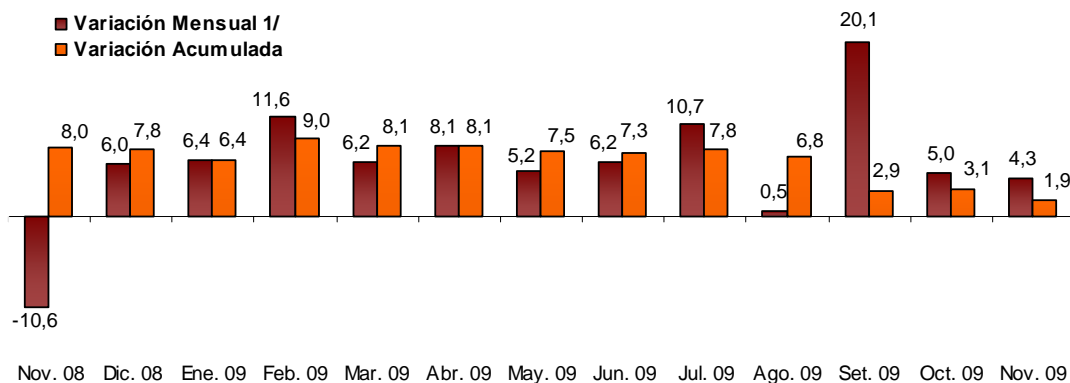

1/ Respecto a similar mes del año anterior.

Elaboración: BCRP, Sucursal Huancayo.

1.1.2 Pesca

La producción pesquera aumentó 5,4 por ciento con relación a noviembre del año pasado, explicado por la mayor pesca artesanal para consumo humano directo, principalmente para fresco (que se distribuye en los principales centros de abastos de la región), así como lo orientado para conserva y curado, que se destina a los mercados de Europa. A ello se sumó, la superior producción de anchoveta (4,6 por ciento), orientada principalmente a satisfacer la demanda de la industria pesquera asentada en

la provincia de Pisco y Chincha, dedicada a la producción de harina y aceite de pescado, destacando como destino países de Asia como China y Japón, y de Europa como Alemania y Noruega

En el acumulado, aumentó 6,0 por ciento, por la mayor pesca industrial de anchoveta, que estuvo autorizada entre los meses de abril y noviembre, a partir del cual se dará inicio al periodo de veda.

**CUADRO N° 7
PRODUCCIÓN DE PRINCIPALES PRODUCTOS PESQUEROS 1/
TM**

CULTIVOS	NOVIEMBRE			ENERO – NOVIEMBRE		
	2008	2009	Var. %	2008	2009	Var. %
CONSUMO HUMANO DIRECTO						
Fresco	584	690	18,1	7 082	8 585	21,2
Congelado	265	240	- 9,5	2 281	937	- 58,9
Conservas	133	156	17,1	5 941	1 571	- 73,6
Curado	295	928	215,0	5 341	2 651	- 50,4
Acuicultura	44	0	- 100,0	127	1	- 99,4
CONSUMO HUMANO INDIRECTO						
Anchoveta	203 002	212 327	4,6	713 165	790 746	10,9
Otras Especies	392	102	- 74,1	6 021	1 423	- 76,4
TOTAL 2/			5,4			6,0

1/ Cifras Preliminares

2/ Variación en términos reales.

Fuente: PRODUCE - Ica.

Elaboración: BCRP, Sucursal Huancayo.

1.1.3 Electricidad

La generación eléctrica de la región aumentó 37,2 por ciento respecto a noviembre del año anterior, por la mayor producción de la empresa Shougesa, propiedad de Shougang

Hierro Perú. De otro lado, en lo que va del año, la producción cayó 37,4 por ciento, con relación a similar periodo del año pasado.

**CUADRO N° 8
PRODUCCIÓN DE ELECTRICIDAD 1/
Megavatios Hora (MWH)**

EMPRESA GENERADORA	NOVIEMBRE			ENERO - NOVIEMBRE		
	2008	2009	Var.%	2008	2009	Var.%
Shougesa	16 841	23 100	37,2	208 620	130 585	-37,4
TOTAL 1/			37,2			-37,4

1/ Variación en términos reales.

Fuente: OSINERGMIN.

Elaboración: BCRP, Sucursal Huancayo.

**GRÁFICO N° 10
PRODUCCIÓN DE ELECTRICIDAD
(Megavatios Hora)**

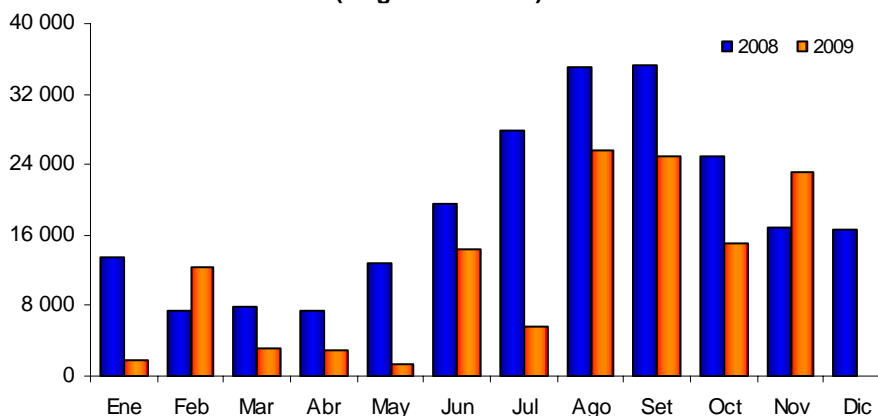

Elaboración: BCRP, Sucursal Huancayo.

1.1.4 Producción Minera

La producción minera creció 16,4 por ciento, por la mayor extracción de plomo (24,8 por ciento), cobre (58,8 por ciento) y hierro (18,7 por ciento), observándose en este último caso la recuperación de la producción, luego de que en meses pasados se registraran paralizaciones laborales que influyeron en los menores niveles de producción.

En el acumulado, se contrajo en 2,2 por ciento, sustentado principalmente en la disminución de la producción de hierro (15,8 por ciento) que estuvo asociado a dos factores, de un lado las menores compras de Japón, Corea, Trinidad y Tobago, y México, debido al menor dinamismo de sus industrias siderúrgicas, y por otro a los problemas laborales en la empresa Shougang Hierro Perú.

**CUADRO N° 9
PRODUCCIÓN MINERA METÁLICA 1/
Contenido Fino**

	NOVIEMBRE			ENERO - NOVIEMBRE		
	2008	2009	Var. %	2008	2009	Var. %
Hierro (TMF)	345 687	410 204	18,7	4 724 210	3 979 056	-15,8
Plomo (TMF)	782	976	24,8	8 563	7 552	-11,8
Plata (KG.F)	4 221	6 129	45,2	48 011	50 159	4,5
Cobre (TMF)	850	1 350	58,8	8 758	14 696	67,8
Zinc (TMF)	6 831	6 881	0,7	70 767	75 209	6,3
TOTAL 1/			16,4			-2,2

1/ Variación en términos reales.

Fuente: MINEM.

Elaboración: BCRP, Sucursal Huancayo.

**GRÁFICO N° 11
VALOR BRUTO DE PRODUCCIÓN MINERA
(Variación real 1/)**

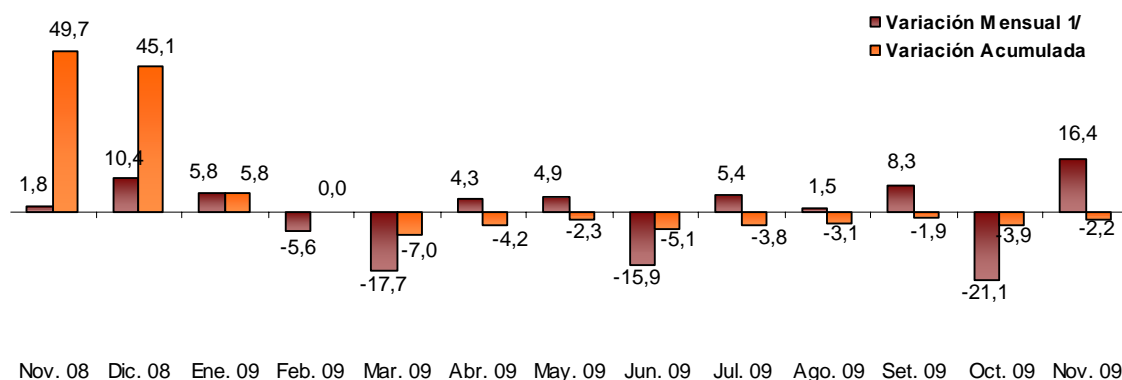

1/ Respecto a similar mes del año anterior.

Elaboración: BCRP, Sucursal Huancayo.

En lo que va del año, destacaron por su contribución al VBP minero, el hierro y el zinc, con una participación de 48,2 y 34,4 por ciento respectivamente, los cuales son explotados en el mismo orden por Shougang Hierro Perú y Compañía Minera Milpo. Cabe destacar que la primera empresa, es la única que explota hierro a nivel nacional, ubicando a Perú, como el quinto productor de este mineral

a nivel de América Latina. Al respecto los embarques se orientan principalmente a China, (aproximadamente el 70 por ciento del volumen producido). Es de mencionar que, la cotización internacional del hierro cayó 37,8 por ciento, pasando de US\$ 67,7 la Tm a US\$ 42,1 en noviembre del presente año, debido a la menor demanda internacional para la producción de acero.

GRÁFICO N° 12
PRODUCCIÓN DE HIERRO Y COTIZACIÓN INTERNACIONAL

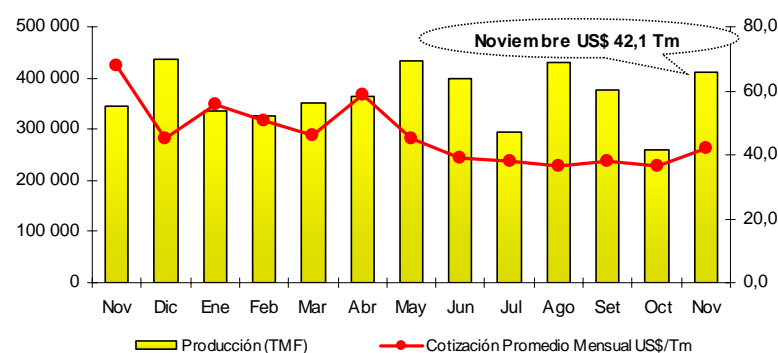

Elaboración: BCRP, Sucursal Huancayo.

En cuanto a las inversiones en el sector, la empresa Shougang Hierro Perú (de capitales chinos), planea invertir un total de US\$ 1 000 millones a partir del 2011, en el desarrollo de nuevas minas en el área de sus concesiones (posee en total 117 minas) así como en la construcción de una nueva planta de beneficio y de pellets. Dicho proyecto tiene como objetivo aumentar la capacidad de producción anual a ocho millones de toneladas (actualmente produce cinco millones de Tm.).

1.2 Aspectos Laborales

El empleo formal en noviembre cayó 4,4 por ciento, respecto al mes anterior, considerando a las empresas privadas de 10 a más trabajadores de la provincia de Ica, por la menor demanda de trabajadores en los sectores extractivo (5,5 por ciento), industria (6,4 por ciento) y comercio (2,8 por ciento), ante la menor toma de mano de obra para la campaña de cosecha de espárrago, así como en las empresas procesadoras y de maquila.

Con relación a noviembre del año anterior, el empleo creció 1,6 por ciento ante la mayor

GRÁFICO N° 13
PARTICIPACIÓN EN EL VBP MINERO
(Enero - Noviembre 2009)

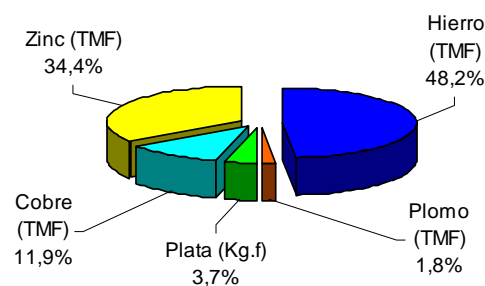

Asimismo, se viene desarrollando el estudio de factibilidad del proyecto de explotación de cobre de la Mina Justa (ubicada en la provincia de Nazca, distrito de Marcona) la que requerirá una inversión de US\$ 300 millones. Este proyecto, denominado Marcobre, entrará en operación el 2012 y será desarrollado por la empresa canadiense Chariot Resources.

demanda laboral en los sectores de servicios (11,1 por ciento) y comercio (11,0 por ciento), no obstante a la menor demanda laboral en el sector extractivo (0,8 por ciento) e industrial (1,0 por ciento), este último viene mejorando paulatinamente, ya que en meses pasados se observó una significativa disminución de contratación de personal empleado en el procesamiento y enlatado de productos agroindustriales.

CUADRO N° 10
ICA: DISTRIBUCIÓN Y VARIACIÓN DEL EMPLEO SEGÚN SECTORES ECONÓMICOS
NOVIEMBRE 2009

SECTOR ECONÓMICO	DISTRIBUCIÓN PORCENTUAL 1/	VAR. % MENSUAL 2/	VAR. % ANUAL 3/
Extractivo	51,2%	-5,5	-0,8
Industria	25,6%	-6,4	-1,0
Comercio	6,2%	-2,8	11,0
Transportes y Comunicaciones	1,3%	2,3	0,6
Servicios	15,7%	2,7	11,1
TOTAL	100,0%	-4,4	1,6

1/ Al mes de agosto de 2008.

2/ Variación del empleo respecto al mes anterior.

3/ Variación del empleo respecto a similar mes del año anterior.

Nota: El sector Servicios incluye a la sub rama Electricidad, Gas y Agua.

Fuente: MTPE.

GRÁFICO N° 14
ICA: EMPLEO FORMAL URBANO EN EMPRESAS DE 10 A MÁS TRABAJADORES (Variación Mensual)



GRÁFICO N° 15
ICA: EMPLEO FORMAL URBANO, SEGÚN SECTORES ECONÓMICOS (Variación Anual)



Fuente: MTPE.
Elaboración: BCRP, Sucursal Huancayo.

1.3 Turismo

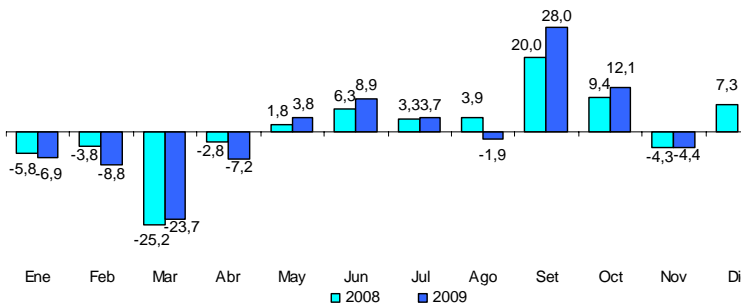
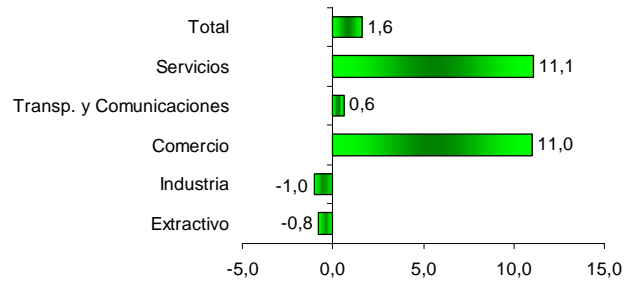
Las visitas turísticas a la región cayeron 4,6 por ciento con relación a noviembre del año anterior, por los menores arribos nacionales (2,3 por ciento) a Ica y Chincha, así como por la contracción en la afluencia de visitantes extranjeros (12,8 por ciento) a provincias como Pisco y Nazca.

De otro lado, en el acumulado enero - noviembre, las visitas fueron superiores en 25,9 por ciento, sustentado en los arribos

nacionales y extranjeros, donde estos últimos representaron el 19,4 por ciento de las visitas. Respecto a las provincias con mayor acogida por estos turistas, destacaron Nazca, Ica y Pisco con un 58,8; 28,2 y 11,8 por ciento respectivamente. Es de mencionar que, los principales destinos turísticos de los visitantes extranjeros son las Líneas de Nazca; la Laguna Huacachina y los Viñedos en Ica; y El Candelabro y las Islas Ballestas en Pisco.

CUADRO N° 11
ARRIBOS A ESTABLECIMIENTOS DE HOSPEDAJE

	NOVIEMBRE			ENERO - NOVIEMBRE		
	2008	2009	Var. %	2008	2009	Var. %
Nacionales	41 951	41 007	-2,3	364 863	489 095	34,0
Extranjeros	11 913	10 387	-12,8	117 210	117 905	0,6
TOTAL	53 864	51 394	-4,6	482 073	607 000	25,9

Fuente: MINCETUR - Ica
Elaboración: BCRP, Sucursal Huancayo.

GRÁFICO N° 16
PARTICIPACIÓN DE ARRIBOS TURÍSTICOS (Enero - Noviembre 2009)



GRÁFICO N° 17
VISITANTES EXTRANJEROS POR PROVINCIAS (Enero - Noviembre 2009)



Fuente: MINCETUR - Ica
Elaboración: BCRP, Sucursal Huancayo.

II. SECTOR EXTERNO

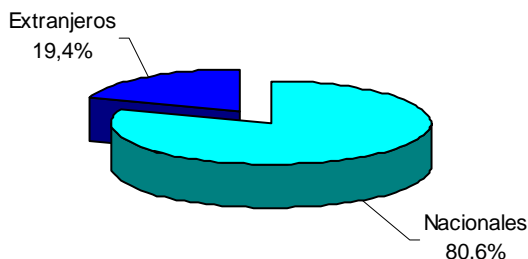
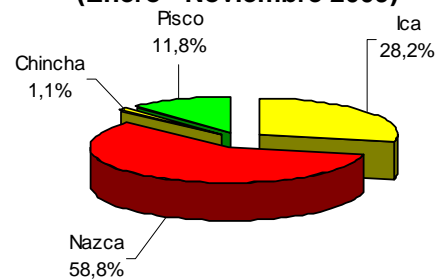
2.1 Exportaciones

Las exportaciones de la región totalizaron US\$ 180,0 millones, superior en 25,8 por ciento respecto a noviembre del año anterior, debido a las mayores ventas de productos tradicionales (39,9 por ciento), principalmente de productos pesqueros (harina y aceite de pescado) y derivados del petróleo como gas licuado y propano, exportada por Pluspetrol Perú Corporation, desde su planta de fraccionamiento en Pisco que recibe los líquidos de gas natural de la planta Las Malvinas en Camisea (Cusco).

Respecto a los no tradicionales, las mayores exportaciones (1,0 por ciento) se sustentaron en las ventas de productos agropecuarios (2,0 por ciento) donde destacaron alcachofas frescas, uvas y cebollas; y textiles (3,0 por ciento) como prendas de vestir.

En lo que va del año, se registró una contracción de 13,8 por ciento, asociado a la caída de los concentrados mineros (50,8 por ciento) ante las menores cotizaciones internacionales y volúmenes exportados de hierro y estaño.

CUADRO N° 12
EXPORTACIONES POR GRUPO DE PRODUCTOS 1/
(Valor FOB en miles de US\$)

	NOVIEMBRE			ENERO – NOVIEMBRE		
	2008	2009	Var.%	2008	2009	Var.%
PRODUCTOS TRADICIONALES	91 318	127 731	39,9	1 404 027	1 151 594	-18,0
Agrícolas	0	0	-	0	0	-
Mineros	64 031	58 909	-8,0	834 013	410 320	-50,8
Pesqueros	2 645	24 448	824,2	106 705	192 897	80,8
Petróleo y Derivados	24 642	44 375	80,1	463 310	548 377	18,4
PRODUCTOS NO TRADICIONALES	51 718	52 252	1,0	407 904	410 420	0,6
Agropecuarios	39 170	39 944	2,0	297 541	289 307	-2,8
Pesqueros	2 783	2 011	-27,8	22 726	24 972	9,9
Textiles	6 987	7 197	3,0	65 547	65 860	0,5
Otros No Tradicionales	2 779	3 101	11,6	22 089	30 281	37,1
TOTAL	143 036	179 983	25,8	1 811 931	1 562 014	-13,8

1/ Información preliminar

Fuente: SUNAT.

Elaboración: BCRP, Sucursal Huancayo.

GRÁFICO N° 18
ESTRUCTURA DE EXPORTACIONES POR GRUPO DE PRODUCTOS

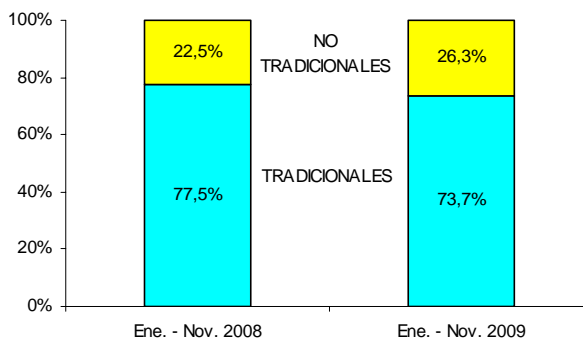

Elaboración: BCRP, Sucursal Huancayo.

Respecto a la composición exportable de la región, sobresalió la participación de los productos tradicionales con un 73,7 por ciento en lo que va de 2009, nivel menor al registrado en igual periodo del año anterior (77,5 por ciento).

En cuanto a destinos de exportación, destacaron, China y EUA, a donde se embarcaron el 31,3 y 15,4 por ciento del total, compuestos principalmente de hierro, cobre, plomo, harina de pescado y gasolina, y no tradicionales como prendas de vestir, espárragos frescos y uvas.

CUADRO N° 13
PRINCIPALES PAISES DE DESTINO Y PRINCIPAL PRODUCTO EXPORTADO
(Enero - Noviembre 2009)

PAÍS	PARTICIPACIÓN (%)	PRODUCTO
China	31,3	Hierro, harina de pescado, gasolina, cobre, plomo y zinc.
Estados Unidos	15,4	Espárragos frescos, gasolina, prendas de vestir, cebollas, semillas y uvas frescas.
Canadá	11,8	Gasolina, estaño, mandarinas, harina de pescado, espárragos en conserva y paltas.
Japón	7,5	Gasolina, hierro, harina de pescado, espárragos frescos y prendas de vestir.
Ecuador	5,7	Gas propano, gas licuado, tomates en conserva, papeles y cartones.
Alemania	5,4	Harina de pescado, prendas de vestir, espárragos frescos, alcachofas frescas y grasa y aceite de cacao.
Republica de Corea	2,7	Gasolina, zinc, prendas de vestir y semillas.
España	2,4	Semillas, uvas frescas, espárragos frescos, paltas frescas y estaño.
Países Bajos	2,4	Conservas de pescado, paltas frescas, alcachofas frescas, pimientos, espárragos frescos y estaño.
Otros países	15,5	Otros
TOTAL	100,0	

Fuente: SUNAT.

Elaboración: BCRP, Sucursal Huancayo.

GRÁFICO N° 19
COMPOSICIÓN DE LAS EXPORTACIONES A CHINA
(Enero - Noviembre 2009)



GRÁFICO N° 20
COMPOSICIÓN DE LAS EXPORTACIONES A EUA
(Enero - Noviembre 2009)



Fuente: SUNAT.

Elaboración: BCRP, Sucursal Huancayo.

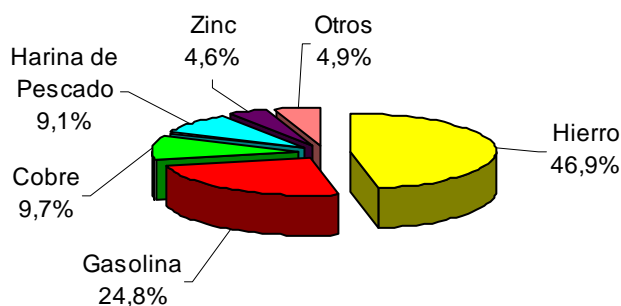
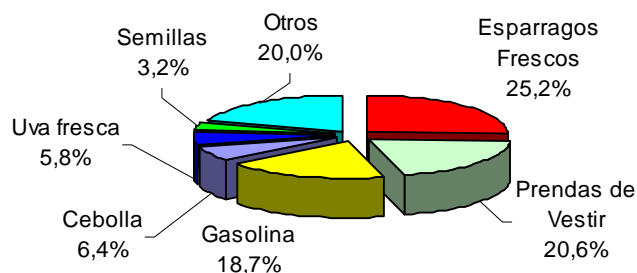
2.2 Importaciones

Las importaciones registradas en las Aduanas de Pisco alcanzaron un valor CIF de US\$ 28,3 millones, inferior en 24,9 por ciento, como efecto de los menores compras de materiales de construcción así como de bienes de capital para la industria.

Entre enero y noviembre, el valor de las importaciones cayeron 69,1 por ciento, siendo notable la menor adquisición de materias primas, productos intermedios y bienes de capital.

CUADRO N° 14
IMPORTACIONES POR GRUPO DE PRODUCTOS 1/
(Valor CIF en miles de US\$)

	NOVIEMBRE			ENERO – NOVIEMBRE		
	2008	2009	Var. %	2008	2009	Var. %
BIENES DE CONSUMO	327	0	- 100,0	1 631	3 230	98,0
No duradero	327	0	- 100,0	752	3 172	321,9
Duradero	0	0	-	880	58	- 93,4
MP y PI 2/	7 440	8 687	16,8	153 931	76 633	- 50,2
Combustibles y lubricantes.	0	0	-	3 819	1 436	- 62,4
MP y PI para la agricultura	1 369	3 602	163,1	32 657	17 680	- 45,9
MP y PI para la industria	6 070	5 084	- 16,2	117 455	57 517	- 51,0
BC y MC 3/	29 854	19 571	- 34,4	654 780	170 400	- 74,0
Materiales de construcción	9 104	11 157	22,6	341 870	120 586	- 64,7
BC para la agricultura	0	0	-	5	0	- 100,0
BC para la industria	20 750	8 414	- 59,4	312 812	48 598	- 84,5
Equipos de transporte	0	0	-	94	1 216	1 200,3
TOTAL	37 621	28 258	- 24,9	810 343	250 263	- 69,1

1/ Información preliminar

2/ MP y PI = Materia Prima y Productos Intermedios

3/ BC y MC = Bienes de Capital y Materiales de Construcción

Fuente: SUNAT.

Elaboración: BCRP, Sucursal Huancayo.

GRÁFICO N° 21
IMPORTACIONES POR PAÍS DE ORIGEN
(Enero - Noviembre 2009)

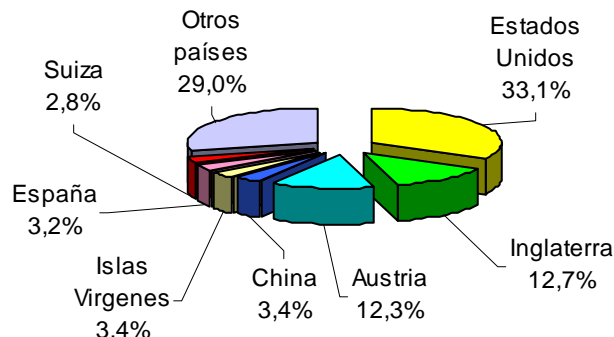

Elaboración: BCRP, Sucursal Huancayo.

III. FINANZAS PÚBLICAS

3.1. Gobierno Central

La SUNAT recaudó ingresos por un total de S/. 52,9 millones, menor en 17,7 por ciento respecto a noviembre del año pasado, como efecto de la contracción en las captaciones por Impuesto a las Importaciones (100,0 por ciento) e IGV (20,8 por ciento), influenciadas por la significativa disminución de las importaciones.

Entre enero y noviembre, la recaudación acumuló S/. 566,1 millones, inferior en 38,0 por ciento a lo registrado en similar periodo del año anterior, debido a la contracción en Impuesto a las Importaciones (81,1 por ciento) e IGV (46,6 por ciento).

**GRÁFICO N° 22
RECAUDACIÓN TRIBUTARIA
(Miles de nuevos soles)**

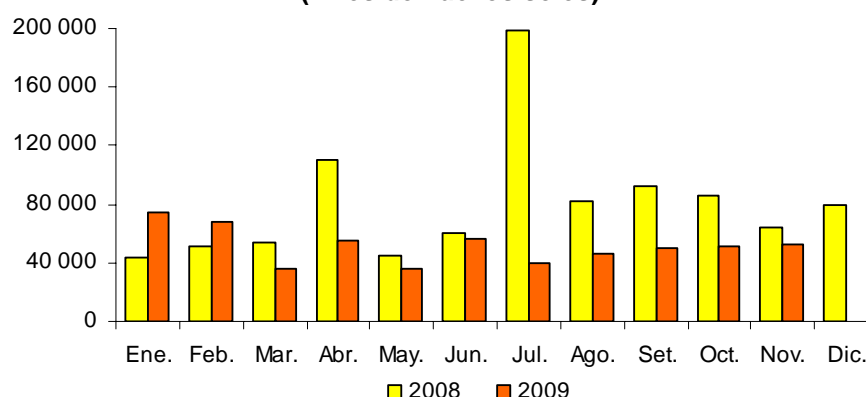

Elaboración: BCRP, Sucursal Huancayo.

**CUADRO N° 15
INGRESOS CORRIENTES DEL GOBIERNO CENTRAL
(Miles de nuevos soles)**

CONCEPTO	NOVIEMBRE			ENERO - NOVIEMBRE		
	2008	2008	Var. % 1/	2008	2009	Var. % 1/
I. INGRESOS TRIBUTARIOS	64 068	52 894	- 17,7	885 422	566 087	- 38,0
1. Impuesto a la Renta	15 087	17 974	18,8	138 328	167 815	17,6
Personas Naturales	4 885	6 095	24,4	37 424	50 293	30,2
Personas Jurídicas	10 070	11 481	13,7	81 170	105 173	25,6
Regularización	132	398	201,5	19 734	12 348	- 39,4
2. Impuesto a la Importación	6 866	2	- 100,0	87 899	17 131	- 81,1
3. Impuesto General a las Ventas (IGV)	39 233	31 172	- 20,8	629 623	346 747	- 46,6
Operaciones Internas	18 309	15 959	- 13,1	134 300	182 322	31,6
Operaciones Externas	20 924	15 213	- 27,5	495 323	164 425	- 67,8
4. Impuesto Selectivo al Consumo (ISC)	310	504	62,0	4 628	4 405	- 7,8
5. Otros Ingresos Tributarios	2 571	3 243	25,8	24 944	29 990	16,5
6. Devoluciones	0	0	-	0	0	-
II. INGRESOS NO TRIBUTARIOS	0	0	- 76,1	33	7	- 79,7
TOTAL	64 068	52 894	- 17,7	885 455	566 094	- 38,0

1/ Variación en términos reales

Fuente: SUNAT.

Elaboración: BCRP, Sucursal Huancayo.

3.2. Gobierno Regional

El gasto ejecutado por el Gobierno Regional sumó S/. 38,8 millones, significando un incremento de 6,1 por ciento respecto a noviembre del año pasado, como resultado de los mayores egresos de capital (62,7 por ciento), explicado en su totalidad por la expansión de las inversiones (adquisición de activos no financieros). En la ejecución del presupuesto mensual, los

egresos corrientes tuvieron una participación de 76,1 por ciento, porcentaje menor a noviembre de 2008 en que alcanzó el 84,4 por ciento.

En el acumulado, los gastos ejecutados aumentaron 8,8 por ciento, alcanzando S/. 425,7 millones, debido a los incrementos en los egresos corrientes y de capital.

CUADRO N° 16
GASTOS COMPROMETIDOS DEL GOBIERNO REGIONAL POR GENÉRICA DE GASTO
(Miles de nuevos soles)

	NOVIEMBRE			ENERO – NOVIEMBRE		
	2008	2009	Var. % 1/	2008	2009	Var. % 1/
GASTOS CORRIENTES	30 800	29 555	-4,3	330 429	356 246	4,5
Personal y Oblig. Sociales	20 060	18 915	-6,0	222 780	225 364	-2,0
Pensiones y Prestac. Sociales	7 310	6 651	-9,3	76 141	79 399	1,1
Bienes y Servicios	3 248	3 834	17,7	29 747	33 731	9,9
Donaciones y Transferencias	0	0	-	0	759	-
Otros Gastos Corrientes	183	155	-15,6	1 760	16 993	835,5
GASTOS DE CAPITAL	5 697	9 293	62,7	48 665	69 421	38,2
Adq. de Act. no Financieros	5 556	9 293	66,8	43 587	69 421	54,3
Adq. de Act. Financieros	0	0	-	0	0	-
Otros Gastos de capital	141	0	-100,0	5 078	0	-100,0
TOTAL	36 496	38 848	6,1	379 093	425 667	8,8

1/ Variación en términos reales.

Fuente: Gobierno Regional de Ica.

Elaboración: BCRP, Sucursal Huancayo.

En lo que va del año, el 83,7 por ciento se destinó a gastos corrientes y el 16,3 por ciento a gastos de capital. Según unidades ejecutoras, el 62,6 por ciento de los gastos corrientes fue realizado por el Ministerio de Educación, el 27,8 por ciento por el Ministerio de Salud, el 6,1 por ciento por la Sede del Gobierno Regional y el 3,5 por

ciento restante por las demás unidades. En los gastos de capital, el 78,7 por ciento fue ejecutado por la Sede del Gobierno Regional, el 13,2 por ciento por el Proyecto Especial Tambo – Ccaracocha, y el restante 8,1 por ciento por otras unidades ejecutoras.

CUADRO N° 17
GASTOS COMPROMETIDOS DEL GOBIERNO REGIONAL POR UNIDAD EJECUTORA
(Miles de nuevos soles)

EJECUTORA	NOVIEMBRE			ENERO – NOVIEMBRE		
	2008	2009	Var. % 1/	2008	2009	Var. % 1/
GASTOS CORRIENTES	30 800	29 555	-4,3	330 429	356 246	4,5
Sede Central	1 025	1 179	14,7	15 977	21 848	32,5
Proyecto Tambo - Ccaracocha	0	639	-	0	749	-
M. Agricultura	785	595	-24,4	7 220	7 253	-2,7
M. Transportes	363	276	-24,1	3 450	4 067	14,2
M. Educación	19 960	18 118	-9,5	220 091	223 175	-1,7
M. Salud	8 666	8 748	0,7	83 690	99 155	14,8
GASTOS DE CAPITAL	5 697	9 293	62,7	48 665	69 421	38,2
Sede Central	5 387	6 974	29,1	42 210	54 607	25,4
Proyecto Tambo - Ccaracocha	228	1 079	372,3	4 350	9 148	103,8
M. Agricultura	0	649	-	32	2 766	8 224,1
M. Transportes	25	16	-38,9	168	419	142,1
M. Educación	7	102	1 445,1	166	316	84,7
M. Salud	50	473	845,6	1 738	2 164	20,6
TOTAL	36 496	38 848	6,1	379 093	425 667	8,8

1/ Variación en términos reales.

Fuente: Gobierno Regional de Ica.

Elaboración: BCRP, Sucursal Huancayo.

En noviembre, el financiamiento del gasto, provino principalmente de las transferencias del Gobierno Central (recursos ordinarios) y de los recursos determinados (compuesto

principalmente por el Canon Minero), los cuales representaron el 85,5 y el 8,0 por ciento del gasto total, respectivamente.

CUADRO N° 18
GASTOS COMPROMETIDOS DEL GOBIERNO REGIONAL
POR FUENTE DE FINANCIAMIENTO
(Miles de nuevos soles)

FUENTES	NOVIEMBRE			ENERO – NOVIEMBRE		
	2008	2009	Var. % 1/	2008	2009	Var. % 1/
Recursos Ordinarios	32 331	33 208	2,4	329 289	362 180	6,6
Recursos Directamente Recaudados	1 605	1 557	- 3,3	10 492	11 654	7,7
Recursos Determinados	1 571	3 120	98,0	23 262	39 497	64,5
Donaciones y Transferencias	989	963	- 2,9	16 050	12 336	- 25,5
TOTAL	36 496	38 848	6,1	379 093	425 667	8,8

1/ Variación en términos reales.

Fuente: Gobierno Regional de Ica

Elaboración: BCRP, Sucursal Huancayo.

Las inversiones del Gobierno Regional crecieron 66,8 por ciento con relación a noviembre del año pasado, por la mayor ejecución en Agricultura (591,6 por ciento) con la rehabilitación de la infraestructura de riego el Rosario, en el distrito de Santiago en Ica, así como del canal de derivación Choclococha, afectado por el terremoto del año 2007; en Transportes (4 097,6 por ciento), con la construcción y mejoramiento de pistas y veredas en el distrito de Paracas, así como en la rehabilitación de la carretera Chíncha - Huanchos – Palca; en Salud y Saneamiento

(68,5 por ciento) con el mejoramiento de los sistemas de alcantarillado y agua potable en Nazca, y en Defensa y Seguridad Nacional, con la reconstrucción de comisarías afectadas por el terremoto en las provincias de Ica y Pisco.

En el acumulado, el comportamiento fue positivo, al incrementarse las inversiones en 54,3 por ciento, alcanzando S/. 69,4 millones, destinados principalmente a Agricultura, Educación y Cultura, Salud y Saneamiento y Transportes.

CUADRO N° 19
INVERSIONES DEL GOBIERNO REGIONAL POR SECTORES
(Miles de nuevos soles)

SECTORES	NOVIEMBRE			ENERO – NOVIEMBRE		
	2008	2009	Var. % 1/	2008	2009	Var. % 1/
Administración y Planeamiento	379	696	83,0	2 862	4 206	42,4
Agraria	121	842	591,6	2 631	11 279	315,5
Protección y Previsión Social	0	0	-	0	17	-
Defensa y Seguridad Nacional	5	3 061	56 480,9	1 902	6 924	252,8
Educación y Cultura	3 445	905	- 73,8	8 636	11 303	26,8
Energía y Recursos Minerales	0	0	-	246	54	- 78,6
Industria, Comercio y Servicios	9	34	285,1	147	38	- 74,9
Pesca	0	4	-	0	40	-
Salud y Saneamiento	1 571	2 655	68,5	23 999	13 211	- 46,7
Trabajo	0	18	-	0	128	-
Transportes	25	1 051	4 097,6	3 165	22 044	575,0
Vivienda y Desarrollo Urbano	0	26	-	0	176	-
TOTAL	5 556	9 293	66,8	43 587	69 421	54,3

1/ Variación en términos reales.

Fuente: Gobierno Regional de Ica.

Elaboración: BCRP, Sucursal Huancayo.

GRÁFICO N° 23
DISTRIBUCIÓN DE LA INVERSIÓN DEL GOBIERNO REGIONAL
Enero - Noviembre 2009

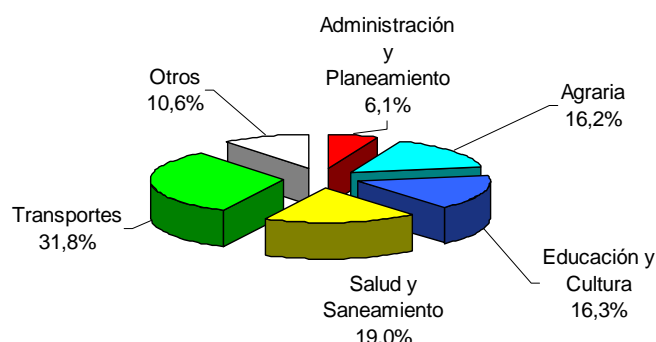

Elaboración: BCRP, Sucursal Huancayo.

3.3. Sociedad de Beneficencia Pública

Los ingresos de la Sociedad de Beneficencia fueron superiores en 29,5 por ciento, ante los mayores ingresos por concepto de tasas (48,1 por ciento) y rentas de la propiedad (15,9 por ciento).

En el acumulado, los ingresos disminuyeron 3,9 por ciento, a consecuencia de la caída en las captaciones corrientes como efecto de menores ventas de bienes y prestación de servicios.

CUADRO N° 20
INGRESOS DE LA SOCIEDAD DE BENEFICENCIA PÚBLICA
(Miles de nuevos soles)

	NOVIEMBRE			ENERO - NOVIEMBRE		
	2008	2009	Var. % 1/	2008	2009	Var. % 1/
INGRESOS CORRIENTES	166	233	40,1	2 043	2 011	- 4,6
Tasas	144	213	48,1	1 613	1 703	2,3
Venta de Bienes	2	1	- 49,7	53	20	- 62,6
Prestación de Servicios	13	11	- 16,3	156	124	- 23,2
Rentas de la Propiedad	6	8	15,9	70	95	32,0
Multas, Sanciones y Otros	1	0	-	3	3	-
Otros Ingresos Corrientes	0	0	-	1	0	-
Saldo de balance	0	0	-	147	65	- 57,0
INGRESOS DE CAPITAL	47	43	- 7,9	547	557	- 1,2
Transferencias	47	43	- 7,9	514	536	1,0
Saldo de balance	0	0	-	32	21	- 36,9
TOTAL	213	277	29,5	2 589	2 568	- 3,9

1/ Variación en términos reales.

Fuente: Sociedad de Beneficencia de Ica.

Elaboración: BCRP, Sucursal Huancayo.

En cuanto a los egresos, se observó una expansión de 54,7 por ciento, debido a los mayores gastos por concepto de inversiones.

Mientras que, entre enero y noviembre, la caída de 1,4 por ciento tuvo su origen en menores gastos por bienes y servicios, y otros gastos corrientes.

**CUADRO N° 21
GASTOS DE LA SOCIEDAD DE BENEFICENCIA PÚBLICA
(Miles de nuevos soles)**

	NOVIEMBRE			ENERO - NOVIEMBRE		
	2008	2009	Var. % 1/	2008	2009	Var. % 1/
GASTOS CORRIENTES	149	158	5,7	1 825	1 831	- 2,8
Pers. y Obligaciones Sociales	25	44	70,4	306	551	74,7
Obligaciones Previsionales	27	42	57,5	263	453	66,6
Bienes y Servicios	77	71	- 7,3	995	795	- 22,6
Otros Gastos Corrientes	20	1	- 95,7	260	32	- 88,2
GASTOS DE CAPITAL	19	103	438,6	532	568	3,4
Inversiones	19	103	438,6	503	566	9,1
Otros Gastos de Capital	0	0	-	29	1	- 95,3
TOTAL	168	261	54,7	2 357	2 399	- 1,4

1/ Variación en términos reales.

Fuente: Sociedad de Beneficencia de Ica.

Elaboración: BCRP, Sucursal Huancayo.

IV. MONEDA Y CRÉDITO

El sistema financiero regional continuó su dinamismo, observándose incrementos de 10,6 y 9,2 por ciento en los depósitos y créditos respectivamente, con relación a noviembre del año pasado.

En lo que respecta a la morosidad, se registró un aumento de 1,5 puntos porcentuales, situándose el ratio en 4,0 por ciento.

4.1. Depósitos del Sistema Financiero

Los depósitos en el sistema financiero totalizaron S/. 1 080,2 millones, saldo superior en 10,6 por ciento respecto a lo registrado en noviembre de 2008. Dicha expansión se sustentó en los mayores depósitos en moneda nacional (17,8 por ciento), frente a la contracción en moneda extranjera (0,1 por ciento). En este último caso, se observa una consecutiva desaceleración, luego de que desde el 2007 se

registrara un comportamiento creciente motivado por la tendencia depreciatoria del dólar; observándose últimamente en el sistema financiero, nuevos depósitos en soles en lugar de dólares, debido a la inestabilidad en la cotización de la moneda extranjera. Los depósitos en soles representaron el 63,5 por ciento del total, frente al 36,5 de los dólares.

**GRÁFICO N° 24
DEPÓSITOS DEL SISTEMA FINANCIERO
(Miles de nuevos soles)**

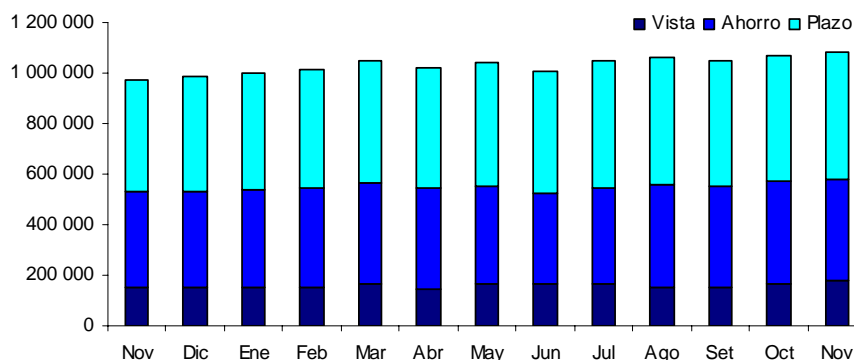

Elaboración: BCRP, Sucursal Huancayo.

**CUADRO N° 22
DEPÓSITOS DEL SISTEMA FINANCIERO
(Miles de nuevos soles)**

	NOVIEMBRE		
	2008	2009	Var. % 1/
Empresas Bancarias	676 748	692 926	2,1
Instituciones de Microfinanzas	297 200	387 255	29,9
Empresas Financieras	2 826	2 025	-28,6
Cajas municipales	161 428	204 445	26,3
Cajas rurales	132 946	180 785	35,6
Edpymes	0	0	-
TOTAL	973 948	1 080 181	10,6
En M/N	580 715	686 180	17,8
En M/E	393 233	394 001	-0,1

1/ Variación en valores reales

Fuente: SBS.

Elaboración: BCRP, Sucursal Huancayo.

Según modalidades de captación, los depósitos a la vista crecieron 15,7 por ciento, la cual está compuesta principalmente por pagos de los gobiernos locales y regional a empresas constructoras que vienen desarrollando obras de infraestructura pública; así como por las transacciones comerciales efectuadas por empresas locales con proveedores de Lima. Respecto a los depósitos de ahorro y a plazo, la expansión de 5,6 y 13,1 por ciento, se explica a que aún se mantienen en el sistema los fondos que recibieron los trabajadores de algunas empresas por concepto de distribución de utilidades. A ello se añade, las mejoras registradas en algunos sectores de la economía regional, especialmente la relacionada a hidrocarburos (gas de Camisea y proyectos de

complejos petroquímicos) y la construcción tanto pública y privada, lo que ha impulsado el empleo favoreciendo la captación de depósitos por pago de planillas, ahorros y CTS. Por tipo de instituciones, en términos relativos, se observó un mejor dinamismo de las microfinancieras, cuyos depósitos aumentaron en 29,9 por ciento frente a un crecimiento de 2,1 por ciento de las bancarias, respecto a noviembre de 2008. En cuanto a liderazgo, el Banco de Crédito registró la mayor proporción de depósitos, con una participación de 31,4 por ciento; seguido de la Caja Municipal de Ica que participó con el 16,2 por ciento.

**CUADRO N° 23
EVOLUCIÓN SEGÚN TIPO DE DEPÓSITOS
(Miles de nuevos soles) 1/**

	NOVIEMBRE		
	2008	2009	Var. % 1/
Vista	151 867	176 191	15,7
Ahorro	378 229	400 538	5,6
Plazo	443 851	503 452	13,1
TOTAL	973 948	1 080 181	10,6

1/ Variación en valores reales.

Fuente: SBS.

Elaboración: BCRP, Sucursal Huancayo.

CUADRO N° 24
PARTICIPACIÓN EN LOS DEPÓSITOS
(En porcentaje)

ENTIDAD	NOVIEMBRE		
	Miles de S/.	Mes	Acumulado
Banco de Crédito	339 294	31,4	31,4
Caja Municipal de Ica	174 765	16,2	47,6
Caja Rural Señor de Luren	180 785	16,7	64,3
Banco Continental	117 422	10,9	75,2
Interbank	102 038	9,4	84,6
Scotiabank	93 686	8,7	93,3
Caja Municipal de Pisco	23 984	2,2	95,5
Interamericano de Finanzas	18 101	1,7	97,2
Mi Banco	13 692	1,3	98,5
Banco de Comercio	4 391	0,4	98,9
Caja Municipal de Arequipa	5 088	0,5	99,4
Banco Azteca del Perú	3 595	0,3	99,7
Financiera Crediscotia	2 025	0,2	99,9
Banco Falabella	514	0,0	99,9
Caja Municipal de Sullana	581	0,1	100,0
Banco Financiero	194	0,0	100,0
Caja Municipal de Piura	28	0,0	100,0
TOTAL	1 080 181	100,0	

Fuente: SBS.

Elaboración: BCRP, Sucursal Huancayo.

4.2. Crédito del Sistema Financiero

El crédito al sector privado continuó expandiéndose, aunque no en la misma magnitud de lo observado el año pasado, registrándose un saldo de S/. 1 639,2 millones, superior en 9,2 por ciento a noviembre de 2008, sustentado en el dinamismo de las actividades de comercio, servicios y construcción. En cuanto a tipo de crédito, el 39,6 se canalizó bajo la modalidad de crédito comercial; el 27,2 como consumo; el 21,6 a microempresas y el 11,7 a préstamos hipotecarios.

Por tipo de moneda, el mejor desempeño de los créditos en soles (19,0 por ciento) frente a la caída en moneda extranjera (3,9 por ciento), hizo descender la dolarización en 5,1

puntos porcentuales, situándose en 37,9 por ciento.

Según tipo de instituciones, las colocaciones de las entidades de microfinanzas mostraron un mejor desenvolvimiento con relación a noviembre del año pasado, cuya participación en el mercado aumentó 1,1 puntos porcentuales, situándose en 29,0 por ciento. En cuanto a entidades, la participación en el mercado de préstamos, el Banco de Crédito y el Interbank lideraron las colocaciones con un 32,5 y 12,8 por ciento, respectivamente.

CUADRO N° 25
COLOCACIONES POR TIPO DE CRÉDITO 1/

TIPO DE CREDITO	Var.%	Part.%
	Nov 09/ Nov 08	Noviembre 09
Comercial	-11,4	39,6
Consumo	26,9	27,2
Hipotecario	21,9	11,7
MES	27,3	21,6
TOTAL		100,0

1/ Variación en valores reales

Fuente: SBS.

Elaboración: BCRP, Sucursal Huancayo.

CUADRO N° 26
CRÉDITOS DEL SISTEMA FINANCIERO
(Miles de nuevos soles)

	NOVIEMBRE		
	2008	2009	Var. % 1/
Empresas Bancarias	1 079 970	1 164 040	7,5
Instituciones de Microfinanzas	417 408	475 208	13,5
Empresas Financieras	35 769	52 608	46,7
Cajas municipales	182 374	210 555	15,1
Cajas rurales	190 582	202 345	5,9
Edpymes	8 683	9 700	11,4
TOTAL	1 497 378	1 639 248	9,2
En M/N	853 101	1 018 330	19,0
En M/E	644 278	620 918	-3,9

1/ Variación en valores reales

Fuente: SBS.

Elaboración: BCRP, Sucursal Huancayo.

CUADRO N° 27
PARTICIPACIÓN EN LOS CRÉDITOS
(En porcentaje)

ENTIDAD	NOVIEMBRE		
	Miles de S/.	Mes	Acumulado
Banco de Crédito	532 823	32,5	32,5
Interbank	210 099	12,8	45,3
Caja Rural Señor de Luren	202 345	12,3	57,7
Banco Continental	187 027	11,4	69,1
Caja Municipal de Ica	166 531	10,2	79,2
Scotiabank	123 754	7,5	86,8
Mi Banco	69 757	4,3	91,0
Financiera Crediscotia	49 821	3,0	94,1
Caja Municipal de Pisco	20 625	1,3	95,3
Caja Municipal de Arequipa	19 041	1,2	96,5
Banco Azteca del Perú	15 188	0,9	97,4
Interamericano de Finanzas	11 945	0,7	98,2
Edpyme Efectiva	9 700	0,6	98,7
Falabella	9 940	0,6	99,4
Caja Municipal de Sullana	4 167	0,3	99,6
Financiera TFC	2 787	0,2	99,8
Banco de Comercio	1 803	0,1	99,9
Financiero	1 704	0,1	100,0
Caja Municipal de Piura	192	0,0	100,0
TOTAL	1 639 248	100,0	

Fuente: SBS.

Elaboración: BCRP, Sucursal Huancayo.

GRÁFICO N° 25
COLOCACIONES DEL SISTEMA FINANCIERO POR TIPO DE MONEDA
(En miles de nuevos soles)

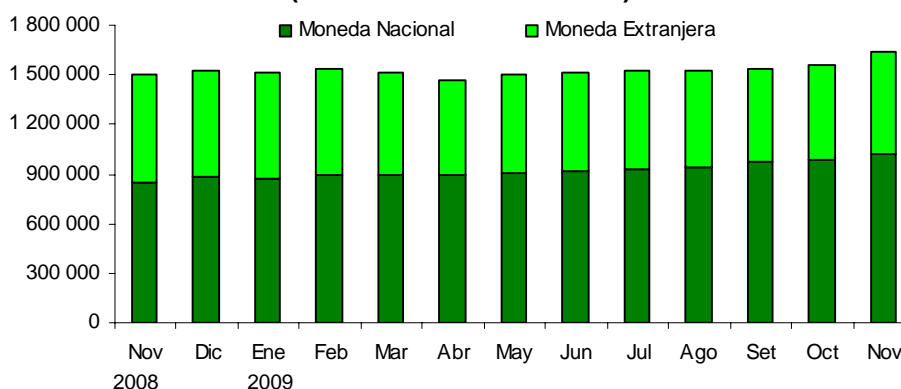

Elaboración: BCRP, Sucursal Huancayo.

4.3. Morosidad del Sistema Financiero

La morosidad fue 4,0 por ciento, superior en 1,5 puntos porcentuales respecto a noviembre del año pasado, explicado por el aumento menos que proporcional de las colocaciones brutas (9,2 por ciento) frente a los créditos vencidos y en cobranza judicial (72,0 por ciento). Este resultado, deviene de los atrasos en los pagos por créditos de consumo y microempresa. En el primer caso, asociado a la disminución en los niveles de ingreso de las familias ante la pérdida de empleo en el sector industrial de la región. Por tipo de

moneda, la morosidad de los créditos en soles y dólares se situó en 3,4 y 4,9 por ciento, respectivamente, experimentando en el último caso un incremento de 2,7 puntos porcentuales.

Según entidades, las empresas bancarias mostraron el más bajo índice de morosidad con un ratio de 3,3 por ciento, frente a las instituciones de microfinanzas con un ratio de 5,6 por ciento.

CUADRO N° 28
MOROSIDAD DEL SISTEMA FINANCIERO 1/
(En porcentaje de las colocaciones brutas)

	NOVIEMBRE		
	2008	2009	Var.
Empresas Bancarias	1,3	3,3	2,0
Instituciones de Microfinanzas	5,6	5,6	0,0
Financieras	3,0	3,3	0,3
Cajas Municipales	6,7	6,1	-0,6
Cajas Rurales	4,8	5,3	0,5
Edpymes	10,5	11,7	1,2
TOTAL	2,5	4,0	1,5
En M/N	2,7	3,4	0,7
En M/E	2,2	4,9	2,7

1/ Cartera pesada = (créditos vencidos + créditos en cobranza judicial) / colocaciones brutas

Fuente: Instituciones Financieras.

Elaboración: BCRP, Sucursal Huancayo.

4.4. Crédito a la Pequeña y Microempresa

El crédito a la pequeña y microempresa acumuló, en noviembre, un saldo de S/. 393,3 millones, 27,3 por ciento más, en términos reales, respecto al mismo mes del pasado año.

A nivel de microfinanzas, el crédito proviene principalmente, de las Cajas Municipales que proporcionan el 31,6 por ciento del crédito total, seguido de las cajas rurales con un 25,6 por ciento.

CUADRO N° 29
CRÉDITO A LA PEQUEÑA Y MICROEMPRESA
(Miles de nuevos soles)

INSTITUCIONES	NOVIEMBRE		
	2008	2009	Var. % 1/
Empresas Bancarias	108 259	141 204	30,1
Instituciones de Microfinanzas	199 946	252 125	25,7
Empresas Financieras	0	27 335	-
Cajas municipales	108 522	124 129	14,1
Cajas rurales	91 416	100 650	9,8
Edpymes	8	11	44,4
TOTAL	308 205	393 329	27,3

1/ Variación en valores reales

Fuente: SBS.

Elaboración: BCRP, Sucursal Huancayo.

INFORMACIÓN ESTADÍSTICA MENSUAL

ANEXO 1

ICA: PRODUCCIÓN AGROPECUARIA
(En toneladas)

PRODUCTOS	2008			2009											
	Ene. - Nov.	Nov	Dic	Ene	Feb	Mar	Abr	May	Jun	Jul	Ago	Set	Oct	Nov	Ene. - Nov.
Agrícolas															
Ají	2 512	180	57	150	147	117	1 231	1 036	312	90	125	156	170	36	3 568
Alcachofa	29 276	7 839	2 988	130	156	327	245	114	12	2 939	5 935	12 140	7 337	10 803	40 139
Algodón	81 389	65	674	3 993	11 090	10 187	13 710	8 762	4 283	2 086	8	9	7	106	54 242
Camote	8 492	344	1 166	295	2 837	2 583	2 510	797	1 159	1 237	5 017	1 084	1 759	557	19 835
Cebolla cabeza amarilla	42 349	368	1 605	326	30	503	458	1 033	10 632	13 330	15 750	19 740	14 445	2 026	78 273
Espárrago	115 193	15 314	11 378	6 857	2 814	5 640	8 672	6 402	5 684	7 153	10 910	16 769	20 046	15 843	106 791
Garbanzo grano seco	1 037	113	0	0	0	0	0	0	0	0	133	1 058	493	45	1 729
Limón sutil	844	1	0	0	0	65	160	90	152	212	151	0	0	0	831
Lúcuma	976	0	0	0	8	41	198	257	173	236	61	0	0	0	973
Maíz amarillo duro	62 252	3 878	8 698	9 707	18 626	10 220	9 631	3 666	4 162	9 767	16 449	8 501	11 522	5 029	107 281
Maíz choclo	19 319	1 768	19	1 686	0	0	29	90	469	263	2 101	9 111	6 625	682	21 056
Mandarina	18 360	0	0	30	258	2 125	3 466	5 016	4 732	5 898	3 852	674	0	0	26 051
Mango	3 739	0	0	660	4 960	1 891	356	62	4	0	0	0	0	0	7 933
Naranja	25 503	0	0	0	0	16	35	762	4 165	12 693	4 219	1 753	0	0	23 643
Olivo	1 274	20	0	0	0	0	0	0	0	780	0	0	0	0	780
Palto	15 739	2	0	22	100	543	4 492	5 260	3 476	2 290	2 715	177	114	0	19 189
Pallar grano seco	6 399	232	266	12	1	12	22	14	12	144	2 754	3 066	1 094	253	7 384
Papa	69 839	228	0	110	87	170	322	119	24	5 228	58 061	44 577	5 400	1 068	115 166
Páprika	8 631	104	32	0	1 059	705	1 246	1 535	1 618	849	383	632	370	202	8 598
Pecano	1 119	0	0	0	0	0	0	534	587	0	0	0	0	0	1 121
Plátano	1 265	121	124	119	129	154	166	188	172	164	152	150	149	147	1 690
Sandía	7 197	1 618	1 947	827	2 176	1 821	1 494	640	311	255	85	80	1 232	1 775	10 695
Tangelo	18 069	0	0	0	20	0	0	0	3 572	9 161	5 404	243	0	0	18 400
Tomate	85 093	17 867	18 685	24 629	19 374	4 038	5 107	2 534	2 075	2 702	3 169	2 138	2 576	14 824	83 166
Vid	71 517	14 225	19 083	34 388	24 371	17 811	2 167	36	0	0	60	50	3 542	12 412	94 837
Yuca	3 279	0	0	0	0	0	39	79	292	714	825	261	141	159	2 510
Zapallo	24 030	1 697	968	443	1 221	134	455	2 765	8 792	10 953	8 839	1 588	494	1 010	36 694
Pecuario															
Carne de ave	50 467	3 738	4 956	5 417	5 693	4 815	4 855	4 714	4 836	5 182	4 659	5 466	4 294	3 822	53 752
Carne de vacuno	1 214	154	155	94	95	116	136	139	126	156	114	113	99	121	1 309
Huevos	60 909	5 571	5 569	5 524	5 520	5 522	5 566	5 569	5 582	5 573	5 556	5 561	5 975	5 579	61 527
Leche Vacuno	20 514	2 123	2 223	1 592	1 482	1 668	2 195	2 321	2 288	2 365	2 375	2 349	2 426	2 388	23 449

Fuente: MINAG.

Elaboración: BCRP, Sucursal Huancayo.

ANEXO 2

ICA: PRODUCCIÓN PESQUERA
(En toneladas)

	2008			2009											
	Ene. - Nov.	Nov	Dic	Ene	Feb	Mar	Abr	May	Jun	Jul	Ago	Set	Oct	Nov	Ene. - Nov.
PESCA ARTESANAL	44 262,5	2 681,5	2 266,1	1 622,4	1 834,1	1 144,6	1 905,9	1 897,8	1 858,6	1 829,8	3 018,3	2 994,7	3 513,6	3 901,3	25 521,2
CONSUMO HUMANO DIRECTO	20 706,2	1 320,5	1 278,7	1 510,5	1 056,1	896,7	1 311,5	1 060,3	1 138,9	1 163,5	1 554,9	873,2	1 164,9	2 013,4	13 743,9
FRESCO	7 082,4	584,3	696,0	1 307,0	853,8	660,2	1 019,7	812,5	828,8	647,9	559,3	290,1	916,2	689,8	8 585,3
PESCADO	4 934,2	405,8	440,7	1 017,4	649,3	460,7	678,5	556,7	563,7	393,2	380,0	105,2	604,5	382,4	5 791,4
Bobo	77,7	4,6	5,7	7,2	4,6	5,4	7,5	6,6	6,2	5,5	7,8	4,9	3,4	6,1	65,1
Bonito	809,8	76,7	132,1	172,8	216,9	84,5	179,0	77,0	6,2	55,7	12,3	0,0	4,1	15,4	823,8
Caballa	258,7	26,8	97,9	45,1	91,4	8,9	15,5	13,8	8,2	8,0	1,4	0,0	2,6	3,2	198,1
Jurel	195,6	14,2	20,2	58,6	47,9	10,3	22,2	16,6	13,0	8,7	6,0	0,3	17,5	17,2	218,2
Tollo	3,3	0,9	0,0	0,0	0,4	0,3	0,0	0,0	0,0	0,0	0,1	0,0	0,0	0,0	0,8
Otros	3 589,1	282,5	184,9	733,8	288,1	351,3	454,3	442,7	530,1	315,2	352,5	100,0	577,0	340,5	4 485,4
MARISCOS	2 148,2	178,5	255,3	289,6	204,6	199,6	341,2	255,9	265,1	254,7	179,3	184,9	311,7	307,4	2 793,9
Almeja	206,3	21,0	5,7	2,3	1,7	6,7	0,9	1,4	0,0	0,0	2,0	0,6	0,0	0,6	16,2
Cangrejo	231,2	26,6	38,0	39,2	32,4	36,5	39,9	36,3	33,5	42,8	7,7	6,3	31,8	26,2	332,5
Caracol	156,1	16,4	28,7	32,9	23,4	1,6	33,9	28,3	31,4	40,2	14,2	1,6	20,5	17,0	244,8
Choro	494,8	26,7	78,9	82,5	70,0	91,5	213,1	132,7	107,9	93,5	106,5	96,0	188,8	123,9	1 306,3
Concha de Abanico	213,6	27,9	1,0	2,0	1,1	0,6	0,0	0,0	56,8	31,5	0,0	71,1	42,2	117,4	322,6
Pulpo	170,2	15,1	23,9	32,1	29,7	16,4	14,2	9,6	4,3	3,6	3,5	0,5	2,7	3,5	120,1
Otros	676,0	44,9	79,0	98,6	46,3	46,3	39,2	47,6	31,2	43,0	45,5	8,9	25,7	19,0	451,3
ENLATADO	5 941,1	133,1	99,4	149,2	135,2	82,1	112,3	154,1	259,3	219,3	226,4	33,8	43,3	155,8	1 570,7
Anchoveta	1 420,4	68,8	45,2	44,2	9,8	62,7	63,6	154,1	163,1	134,6	155,1	21,6	33,4	118,6	960,9
Jurel	3 281,7	0,0	0,0	0,0	1,0	0,0	0,0	0,0	0,0	0,0	0,0	0,0	0,0	0,0	1,0
Navaja	546,5	0,0	0,0	0,0	0,0	0,0	0,0	0,0	0,0	0,0	0,0	0,0	0,0	0,0	0,0
Otros	692,6	64,3	54,2	104,9	124,4	19,5	48,6	0,0	96,2	84,6	71,3	12,2	9,8	37,2	608,8
CONGELADO	2 280,6	264,9	199,9	30,0	13,1	154,3	96,2	78,5	50,8	63,3	75,2	81,8	53,6	239,8	936,6
Chanque/Abalón	441,5	2,2	0,0	0,0	0,0	0,0	0,0	0,0	0,0	0,0	0,0	0,0	0,0	0,0	0,0
Concha de Abanico	485,1	190,9	130,0	0,0	0,0	33,4	10,8	0,0	34,2	63,3	41,6	57,9	0,0	10,5	251,6
Lapa	365,2	4,3	19,7	16,8	8,4	0,0	0,7	0,0	14,7	0,0	9,8	3,2	7,5	5,9	66,9
Ovas de Falso Volador	415,6	0,0	9,0	0,0	0,0	0,0	16,2	0,0	2,0	0,0	0,0	0,0	0,0	2,8	20,9
Otros	573,2	67,6	41,3	13,2	4,7	120,9	68,5	78,5	0,0	0,0	23,7	20,7	46,1	220,7	597,1
CURADO	5 340,8	294,6	283,4	23,7	54,0	0,0	83,3	15,1	0,0	233,1	694,1	467,5	151,8	928,0	2 650,6
Anchoveta	5 340,8	294,6	283,4	23,7	54,0	0,0	83,3	15,1	0,0	233,1	694,1	467,5	151,8	928,0	2 650,6
ACUICULTURA	126,6	43,6	0,0	0,7	0,0	0,0	0,0	0,0	0,0	0,0	0,0	0,0	0,0	0,0	0,7
Concha de Abanico	126,6	43,6	0,0	0,7	0,0	0,0	0,0	0,0	0,0	0,0	0,0	0,0	0,0	0,0	0,7
CONSUMO HUMANO INDIRECTO	23 556,3	1 361,0	987,4	111,9	778,0	247,9	594,4	837,5	719,8	666,3	1 463,4	2 121,5	2 348,7	1 887,9	11 777,3
Anchoveta	17 534,8	968,8	761,5	82,5	759,5	234,9	579,4	521,9	37,8	592,2	1 387,4	2 060,9	2 311,3	1 786,3	10 354,0
Sargazo Húmedo	5 053,0	0,0	0,0	0,0	0,0	0,0	0,0	0,0	0,0	0,0	0,0	0,0	0,0	0,0	0,0
Otros	968,5	392,2	225,8	29,4	18,5	13,0	15,0	315,6	682,0	74,1	76,0	60,6	37,4	101,6	1 423,3
PESCA INDUSTRIAL 1/	695 629,9	202 033,2	161 912,9	0,0	0,0	0,0	164 933,3	264 274,3	140 643,3	0,0	0,0	0,0	0,0	210 541,0	780 391,9

Fuente: PRODUCE - Ica

Elaboración: BCRP, Sucursal Huancayo.

1/ Noviembre 2009 estimado.

ANEXO 3

**ICA: PRODUCCIÓN ELÉCTRICA
(MWH)**

EMPRESA GENERADORA	2008			2009											
	Ene. - Nov.	Nov	Dic	Ene	Feb	Mar	Abr	May	Jun	Jul	Ago	Set	Oct	Nov	Ene. - Nov.
SHOUGESA	208 620	16 841	16 642	1 856	12 366	3 225	2 991	1 322	14 464	5 593	25 690	24 983	14 995	23 100	130 585
TOTAL	208 620	16 841	16 642	1 856	12 366	3 225	2 991	1 322	14 464	5 593	25 690	24 983	14 995	23 100	130 585

Fuente: OSINERGMIN.

Elaboración: BCRP, Sucursal Huancayo.

ANEXO 4

ICA: PRODUCCIÓN MINERA METÁLICA

MINERAL	2008			2009											
	Ene. - Nov.	Nov	Dic	Ene.	Feb	Mar	Abr	May	Jun	Jul	Ago	Set	Oct	Nov	Ene. - Nov.
Hierro (TMF)	4 724 210	345 687	436 497	336 253	324 822	350 827	363 702	434 386	398 085	294 544	428 876	376 803	260 555	410 204	3 979 056
Plomo (TMF)	8 563	782	934	973	781	851	517	638	642	522	511	515	626	976	7 552
Plata (Kg.f)	48 011	4 221	4 758	4 620	3 371	3 960	2 909	3 625	4 623	4 419	4 117	7 790	4 596	6 129	50 159
Cobre (TMF)	8 758	850	973	1 001	788	841	1 057	1 062	1 585	1 948	1 904	1 544	1 615	1 350	14 696
Zinc (TMF)	70 767	6 831	7 505	6 771	6 389	7 429	7 757	7 629	7 144	6 013	6 426	6 480	6 289	6 881	75 209

Fuente: MINEM.

Elaboración: BCRP, Sucursal Huancayo.

ANEXO 5

**EMPLEO FORMAL URBANO EN EMPRESAS DE 10 Y MÁS TRABAJADORES
POR SECTORES ECONÓMICOS
(Variación porcentual respecto al mes anterior)**

CIUDAD	2008		2009										
	Nov	Dic	Ene	Feb	Mar	Abr	May	Jun	Jul	Ago	Set	Oct	Nov
ICA	-4,3	7,3	-6,9	-8,8	-23,7	-7,2	3,8	8,9	3,7	-1,9	28,0	12,1	-4,4
Extractivo	-5,5	9,8	-0,2	-13,2	-36,8	-15,5	3,0	20,7	3,9	-1,8	47,7	10,5	-5,5
Industria	-6,7	4,8	-22,3	3,6	-8,8	-12,1	2,3	-1,3	11,0	-1,3	12,5	25,8	-6,4
Comercio	0,9	13,7	-2,1	-2,9	-2,6	1,2	2,7	0,1	-4,4	4,1	-1,3	6,3	-2,8
Transp. Almac. y Comunic.	2,9	-3,2	1,1	0,3	0,0	1,3	0,5	1,3	0,0	8,1	-8,3	-2,0	2,3
Servicios	2,7	-1,2	-15,4	-8,0	3,7	21,7	7,9	-1,1	-0,7	-6,4	7,9	4,2	2,7
PISCO	-1,1	8,1	-8,4	-10,2	-3,9	3,4	6,6	-1,4	9,7	-4,7	0,2	8,3	3,4
Extractivo	20,2	20,8	-0,6	-19,7	-13,7	5,5	-1,0	-15,0	39,7	-11,7	21,4	14,7	3,1
Industria	-3,4	0,1	-5,1	-2,1	-9,0	4,6	7,1	-1,9	4,0	-0,4	1,5	4,3	6,2
Comercio	3,7	2,4	-6,4	1,3	6,6	5,7	-1,0	-1,5	2,0	-3,0	4,1	2,0	2,4
Transp. Almac. y Comunic.	-12,1	66,9	-31,2	-66,1	160,0	-32,0	-16,3	83,3	-35,1	69,0	-46,8	62,7	-5,8
Servicios	-1,0	10,1	-12,9	-13,4	-2,6	13,7	9,9	-2,4	31,9	-29,9	-3,3	11,8	-6,6
CHINCHA	-1,9	1,5	-0,7	-7,0	-8,9	-5,0	1,9	-2,3	-1,6	1,2	20,7	6,7	0,7
Extractivo	-1,9	0,1	9,2	-10,2	-17,9	-1,9	2,6	-5,7	-12,5	5,1	36,4	6,9	3,6
Industria	-3,1	2,9	-6,7	-4,4	-4,2	-9,7	1,4	-0,5	5,4	-0,7	16,0	7,4	-1,4
Comercio	7,1	-3,8	24,2	1,2	2,5	-3,3	-7,0	-1,8	0,2	0,2	2,1	3,7	-1,2
Transp. Almac. y Comunic.	2,7	-0,9	-4,3	2,7	0,9	-2,6	1,3	-0,3	-0,9	1,9	-0,9	-4,6	-3,9
Servicios	5,3	0,2	-12,8	-11,7	3,6	21,4	6,2	1,4	0,6	-0,9	-3,0	1,4	3,0

Fuente: MTPE.

Elaboración: BCRP, Sucursal Huancayo.

ANEXO 6

ICA: ARRIBOS POR CATEGORIAS

	ICA				NAZCA				CHINCHA				PISCO				PALPA				TOTAL					
	2008		2009		2008		2009		2008		2009		2008		2009		2008		2009		2008			2009		
	Nac.	Ext.	Nac.	Ext.	Nac.	Ext.	Nac.	Ext.	Nac.	Ext.	Nac.	Ext.	Nac.	Ext.	Nac.	Ext.	Nac.	Ext.	Nac.	Ext.	Total	Nac.	Ext.	Total		
Enero	15 821	2 261	21 367	2 744	4 965	4 392	7 373	4 101	7 851	139	10 799	97	1 154	548	2 726	1 355	155	0	174	0	29 946	7 340	37 286	42 439	8 297	50 736
Febrero	17 042	2 330	23 425	2 747	4 876	3 748	9 262	4 357	8 744	87	12 605	81	717	429	4 864	533	172	0	160	0	31 551	6 594	38 145	50 316	7 718	58 034
Marzo	15 871	2 583	26 758	3 220	5 618	6 057	7 776	6 094	9 293	147	11 366	107	994	585	3 411	1 447	154	0	380	0	31 930	9 372	41 302	49 691	10 868	60 559
Abril	12 890	2 806	24 767	3 147	4 762	6 577	8 467	6 720	8 661	127	11 468	88	1 295	596	4 451	1 265	182	0	145	0	27 790	10 106	37 896	49 298	11 220	60 518
Mayo	14 776	2 429	22 513	3 150	5 556	6 038	7 236	6 205	8 262	121	10 097	131	1 834	693	4 346	1 100	189	0	114	0	30 617	9 281	39 898	44 306	10 586	54 892
Junio	14 129	2 752	19 992	2 274	5 397	4 313	7 918	5 679	8 049	147	9 234	126	966	603	3 569	1 279	172	0	108	0	28 713	7 815	36 528	40 821	9 358	50 179
Julio	17 560	3 996	23 578	3 060	6 733	6 798	8 646	7 656	9 475	191	10 813	185	1 721	935	4 142	1 786	230	0	342	0	35 719	11 920	47 639	47 521	12 687	60 208
Agosto	17 137	4 136	21 358	3 693	5 251	5 819	8 346	7 514	9 261	132	9 580	182	1 539	2 294	3 921	1 691	238	0	241	0	33 426	12 381	45 807	43 446	13 080	56 526
Setiembre	15 559	3 446	17 521	3 340	4 784	6 968	7 560	6 998	8 063	73	9 364	107	1 177	1 740	3 064	1 349	190	0	288	0	36 610	15 244	51 854	37 797	11 794	49 591
Octubre	17 557	4 099	20 717	2 928	6 066	9 135	7 544	7 546	10 592	225	10 541	115	1 892	1 785	3 467	1 321	503	0	184	0	36 610	15 244	51 854	42 453	11 910	54 363
Noviembre	18 702	3 269	18 451	2 984	7 837	7 099	8 324	6 480	12 476	238	10 955	105	2 690	1 307	3 127	818	246	0	150	0	41 951	11 913	53 864	41 007	10 387	51 394
Diciembre	18 384	1 915			6 695	4 147			10 131	93			2 262	683			235	0			37 707	6 838	44 545			
Ene. - Nov.	177 044	34 107	240 447	33 287	61 845	66 944	88 452	69 350	100 727	1 627	116 822	1 324	15 979	11 515	41 088	13 944	2 431	0	2 286	0	364 863	117 210	482 073	489 095	117 905	607 000
Var. Nov. 09/08			-1,3	-8,7			6,2	-8,7			-12,2	-55,9			16,2	-37,4			-39,0	-				-2,3	-12,8	-4,6
Var (Ene-Nov) 09/08			35,8	-2,4			43,0	3,6			16,0	-18,6			157,1	21,1			-6,0	-				34,0	0,6	25,9

Fuente: MINCETUR - Ica

Elaboración: BCRP, Sucursal Huancayo.

ANEXO 7

ICA: EXPORTACIONES FOB TRADICIONALES
(Miles de US\$)

PRODUCTO	2008			2009											
	Ene. - Nov.	Nov	Dic	Ene	Feb	Mar	Abr	May	Jun	Jul	Ago	Set	Oct	Nov	Ene. - Nov.
AGRÍCOLAS	0	0	0	0	0	0	0	0	0	0	0	0	0	0	0
Algodón	0	0	0	0	0	0	0	0	0	0	0	0	0	0	0
MINEROS	834 013	64 031	23 935	28 608	24 481	36 777	32 468	52 242	24 673	31 276	40 277	55 989	24 620	58 909	410 320
Cobre	36 562	15 097	1 994	2 236	2 311	2 757	3 496	7 594	0	0	0	30 054	0	14 910	63 358
Estaño	354 672	3 939	743	1 330	471	5 226	55	646	278	1 689	675	2 828	478	1 992	15 669
Hierro	373 342	40 031	14 892	22 379	20 304	24 154	22 700	37 858	19 400	26 459	31 896	18 165	23 989	27 828	275 133
Oro	55	21	0	0	0	0	14	0	0	0	0	0	153	96	262
Plomo	11 346	176	1 256	0	0	0	5 225	1 456	421	0	2 827	972	0	2 675	13 576
Zinc	58 036	4 767	5 050	2 663	1 395	4 639	978	4 689	4 574	3 127	4 879	3 969	0	11 407	42 321
PESQUEROS	106 705	2 645	14 446	16 120	18 542	10 817	9 439	20 104	18 001	46 649	14 321	3 608	10 848	24 448	192 897
Aceite de Pescado	26 885	0	254	2 843	198	0	4 515	129	0	0	2 914	39	8 788	1 091	20 517
Harina de Pescado	79 820	2 645	14 192	13 276	18 344	10 817	4 923	19 975	18 001	46 649	11 407	3 569	2 060	23 357	172 380
PETROLEO Y DERVIADOS	463 310	24 642	38 375	27 382	35 759	41 752	38 537	49 186	49 581	51 294	75 148	56 265	79 101	44 375	548 377
Gas Licuado	0	0	1 905	0	3 251	0	5 241	0	3 615	0	5 872	5 803	4 774	0	28 556
Gas Propano	0	0	5 292	3 362	8 140	2 890	6 665	0	7 773	0	9 925	11 612	12 602	0	62 970
Gasolina	463 310	24 642	31 178	24 020	24 368	38 861	26 631	49 186	38 193	51 294	59 350	38 850	61 725	44 375	456 851
TOTAL	1 404 027	91 318	76 757	72 110	78 782	89 346	80 443	121 532	92 255	129 219	129 746	115 862	114 569	127 731	1 151 594

Fuente: SUNAT.

Elaboración: BCRP, Sucursal Huancayo.

ANEXO 8

ICA: EXPORTACIONES FOB NO TRADICIONALES
(Miles de US\$)

PRODUCTO	2008			2009											Ene. - Nov.
	Ene. - Nov.	Nov	Dic	Ene	Feb	Mar	Abr	May	Jun	Jul	Ago	Set	Oct	Nov	
AGROPECUARIOS	297 541	39 170	39 315	43 226	13 677	17 619	20 461	19 806	21 730	25 380	26 947	27 933	32 583	39 944	289 307
Alcachofas en conserva	0	0	0	0	0	0	0	0	0	0	0	0	0	0	0
Alcachofas frescas	11 534	1 952	2 284	1 186	589	495	370	144	408	759	1 471	2 018	2 181	2 687	12 307
Cebollas frescas	12 144	2 151	556	90	7	0	0	0	0	524	2 755	4 520	5 259	3 082	16 238
Espárragos en Conserva	7 547	1 265	1 029	383	628	699	591	697	688	349	493	570	783	644	6 525
Espárragos frescos	107 293	15 104	13 003	8 838	3 680	6 100	7 206	5 194	5 848	7 189	9 039	13 369	14 410	13 485	94 357
Frutas frescas y en conserva	7 187	132	167	115	47	447	1 821	1 354	934	1 242	845	651	158	132	7 745
Mandarina	14 432	0	0	0	0	910	1 277	2 270	4 358	3 152	3 427	683	22	0	16 098
Mango	3 401	1	8	8	292	140	168	55	38	31	0	0	0	0	732
Naranja	2 726	0	0	0	0	0	0	72	367	170	113	72	0	0	795
Palta	15 913	0	0	24	67	218	3 182	4 433	2 722	1 876	3 576	50	0	0	16 147
Paprika	3 102	183	146	32	51	143	30	89	59	11	148	47	47	23	679
Pimiento entero	8 663	478	472	139	276	878	1 282	1 122	1 388	763	396	572	576	392	7 784
Semillas	12 560	730	1 084	1 265	2 110	3 192	2 578	2 431	1 988	1 309	1 130	1 224	1 370	1 676	20 272
Tangelo	8 266	0	0	0	0	0	0	0	1 567	6 121	1 030	12	1 078	1 011	10 819
Tomate en conserva	7 878	1 200	1 835	525	190	985	466	344	311	225	770	1 399	4 129	14 297	23 642
Uvas	53 475	14 104	16 972	28 934	4 630	1 773	0	445	0	0	0	0	14	31	35 826
Otras hortalizas	10 219	1 371	1 269	892	563	634	481	284	403	933	1 246	1 752	1 408	1 977	10 571
Resto 1/	11 199	499	492	795	550	1 007	1 011	873	653	726	509	993	1 149	506	8 771
PESQUEROS	22 726	2 783	1 932	2 183	1 122	1 797	2 364	1 610	2 396	5 703	1 437	2 785	1 565	2 011	24 972
Conserva de Pescado	8 678	1 009	377	844	851	1 526	1 241	1 444	1 786	1 596	914	1 868	1 030	1 531	14 630
Pescado Congelado	6 382	754	403	253	0	0	57	0	0	3 299	0	0	0	94	3 704
Filete de Pescado	0	0	0	105	0	0	0	0	0	0	0	0	0	0	105
Marisco en conserva	3 929	114	30	376	111	142	348	0	189	0	169	25	97	31	1 487
Otros 2/	3 737	906	1 122	605	161	129	718	166	421	808	355	892	438	354	5 047
TEXTILES	65 547	6 987	9 870	6 589	6 911	7 306	4 889	4 976	7 605	4 664	4 861	6 058	4 803	7 197	65 860
Hilados de algodón	4 498	221	447	291	345	758	200	58	244	237	505	326	136	99	3 199
Prendas de vestir	61 049	6 766	9 423	6 297	6 566	6 549	4 689	4 918	7 361	4 428	4 356	5 733	4 667	7 097	62 661
OTROS	22 089	2 779	2 311	2 349	3 527	1 918	2 927	1 933	2 619	2 761	2 804	2 975	3 368	3 101	30 281
Condimentos y sazónadores	1 628	33	0	29	12	328	335	729	568	327	69	20	0	16	2 433
Grasa y aceite de cacao	5 606	1 248	608	0	192	621	764	409	898	1 322	594	1 019	654	1 458	7 932
Envases 3/	1 056	47	70	64	34	98	43	0	28	23	56	0	80	50	476
Muelles de ballesta 4/	1 366	208	123	216	337	106	0	168	185	87	135	137	44	93	1 507
Papeles y cartones	2 890	205	304	646	636	470	381	147	281	467	1 042	898	1 151	375	6 493
Sal (Cloruro de sodio)	5 706	760	960	952	909	0	546	0	241	0	0	601	553	889	4 692
Otros 5/	3 837	278	245	442	1 408	295	858	480	419	536	907	299	885	220	6 749
TOTAL	407 904	51 718	53 429	54 346	25 238	28 640	30 641	28 325	34 351	38 508	36 050	39 751	42 319	52 252	410 420

1/ Arvejas, holantao, camote, maíz, flores frescas, rocoto y otros.

2/ Algas y mariscos congelados

3/ Envases de polipropileno y polietileno

4/ Para vehículos automotores

5/ Ácido clorhídrico, aluminio, vino, pisco, chocolates, soda caustica.

Fuente: SUNAT.

Elaboración: BCRP, Sucursal Huancayo.

ANEXO 9

**ICA: EXPORTACIONES FOB POR CLASIFICACIÓN
(Miles de US\$)**

PRODUCTO	2008			2009											
	Ene. - Nov.	Nov	Dic	Ene	Feb	Mar	Abr	May	Jun	Jul	Ago	Set	Oct	Nov	Ene. - Nov.
TRADICIONALES	1 404 027	91 318	76 757	72 110	78 782	89 346	80 443	121 532	92 255	129 219	129 746	115 862	114 569	127 731	1 151 594
Agrícolas	0	0	0	0	0	0	0	0	0	0	0	0	0	0	0
Mineros	834 013	64 031	23 935	28 608	24 481	36 777	32 468	52 242	24 673	31 276	40 277	55 989	24 620	58 909	410 320
Pesqueros	106 705	2 645	14 446	16 120	18 542	10 817	9 439	20 104	18 001	46 649	14 321	3 608	10 848	24 448	192 897
Petroleo y derivados	463 310	24 642	38 375	27 382	35 759	41 752	38 537	49 186	49 581	51 294	75 148	56 265	79 101	44 375	548 377
NO TRADICIONALES	407 904	51 718	53 429	54 346	25 238	28 640	30 641	28 325	34 351	38 508	36 050	39 751	42 319	52 252	410 420
Agropecuario	297 541	39 170	39 315	43 226	13 677	17 619	20 461	19 806	21 730	25 380	26 947	27 933	32 583	39 944	289 307
Pesqueros	22 726	2 783	1 932	2 183	1 122	1 797	2 364	1 610	2 396	5 703	1 437	2 785	1 565	2 011	24 972
Textiles	65 547	6 987	9 870	6 589	6 911	7 306	4 889	4 976	7 605	4 664	4 861	6 058	4 803	7 197	65 860
Otros	22 089	2 779	2 311	2 349	3 527	1 918	2 927	1 933	2 619	2 761	2 804	2 975	3 368	3 101	30 281
TOTAL	1 811 931	143 036	130 186	126 455	104 020	117 986	111 084	149 857	126 606	167 727	165 796	155 612	156 887	179 983	1 562 014

Fuente: SUNAT.

Elaboración: BCRP, Sucursal Huancayo.

ANEXO 10

ICA: EXPORTACIONES FOB POR BLOQUE ECONÓMICO Y PAISES
(Miles de US\$)

BLOQUE	2008			2009											
	Ene. - Nov.	Nov	Dic	Ene	Feb	Mar	Abr	May	Jun	Jul	Ago	Set	Oct	Nov	Ene. - Nov.
AMÉRICA	947 307	60 723	63 519	52 426	27 259	53 042	28 989	66 584	53 850	37 473	80 851	65 328	70 340	55 621	591 763
CAN	32 326	4 757	11 849	2 519	14 458	2 783	13 295	1 034	12 962	1 286	19 440	20 511	20 384	1 798	110 471
Bolivia	2 447	348	338	621	423	647	199	339	406	221	537	407	112	93	4 005
Colombia	10 335	881	2 030	845	2 012	675	482	295	922	647	1 080	809	764	854	9 386
Ecuador	3 668	486	7 322	301	11 904	539	12 075	122	11 630	418	16 043	17 727	18 076	236	89 071
Venezuela	15 875	3 041	2 159	752	119	922	539	278	5	0	1 779	1 568	1 432	615	8 009
CHILE	12 465	284	1 129	4 363	874	3 669	596	656	384	881	585	776	1 227	776	14 786
MERCOSUR	26 725	2 504	83	971	23	166	110	1 394	120	1 278	24 164	335	443	1 579	30 580
Argentina	14 612	1 817	53	743	0	63	6	70	61	48	181	56	177	2	1 407
Brasil	11 981	687	30	202	22	103	104	1 321	24	1 219	23 918	246	265	1 538	28 962
Resto MERCOSUR	132	0	0	26	0	0	0	2	34	11	65	33	0	39	210
TLCAN	835 106	53 040	49 586	44 020	11 507	46 224	14 701	63 221	36 848	33 751	36 523	43 394	47 952	51 361	429 501
Canadá	233 689	15 247	21 753	13 108	40	32 244	1 042	16 460	20 800	19 414	19 205	19 143	19 503	22 579	183 539
Estados Unidos	575 802	37 059	27 553	30 769	11 408	13 979	13 535	46 285	15 558	14 159	17 180	23 937	24 622	28 643	240 075
México	25 615	734	280	143	59	0	125	476	491	178	138	314	3 826	139	5 888
RESTO DE AMÉRICA	40 685	139	872	553	397	201	287	280	3 536	277	140	312	335	107	6 425
Trinidad y Tobago	37 428	0	0	0	0	0	0	12	2 936	0	0	0	97	0	3 045
Resto	3 257	139	872	553	397	201	287	268	600	277	140	312	238	107	3 381
EUROPA	383 337	23 120	24 106	21 282	16 300	16 376	15 191	23 970	14 045	45 727	16 644	12 369	21 827	44 149	247 880
UNIÓN EUROPEA	353 947	21 909	23 002	18 038	16 229	16 329	14 450	23 676	13 858	45 551	15 442	12 329	17 171	43 332	236 404
Alemania	9 021	154	9 033	1 578	9 877	5 667	329	10 281	516	28 973	665	547	1 696	23 457	83 585
Bélgica Luxemburgo	10 278	2 805	85	95	40	164	276	261	173	127	762	178	4 297	130	6 502
Dinamarca	1 282	46	0	0	0	15	2 133	21	42	0	1 400	44	36	45	3 738
España	79 803	6 824	5 466	4 028	1 668	2 629	3 417	4 281	4 270	3 388	3 633	3 610	2 945	4 217	38 088
Francia	9 881	906	713	569	486	270	1 245	1 566	780	770	670	394	4 035	6 972	17 758
Inglaterra	72 464	7 084	2 256	1 587	568	2 725	2 386	3 176	3 452	4 741	3 722	2 168	1 177	1 624	27 324
Italia	11 882	1 201	906	1 337	477	855	240	592	819	463	658	767	2 591	3 506	12 303
Países Bajos	149 001	2 844	4 163	8 040	2 662	3 259	4 296	3 386	3 271	4 725	3 608	2 013	87	2 133	37 479
Suecia	5 173	27	29	29	16	33	34	0	21	51	17	141	4	78	423
Resto Unión Europea	5 164	17	351	775	435	712	94	113	515	2 314	307	2 467	302	1 170	9 204
SUIZA	2 339	454	101	13	30	8	55	232	25	0	76	18	219	278	955
RESTO DE EUROPA	27 051	757	1 002	3 231	41	39	687	63	162	177	1 126	22	4 436	539	10 522
Noruega	22 367	0	0	2 544	0	0	410	24	52	21	1 055	22	4 423	25	8 577
Rusia	3 846	757	931	653	41	39	277	38	110	156	71	0	13	384	1 781
Resto de Europa	838	0	71	34	0	0	0	0	0	0	0	0	0	130	164
ASIA	470 035	58 559	41 248	52 508	60 127	48 375	66 709	57 592	58 226	80 870	67 948	77 696	64 321	79 853	714 226
China	354 446	50 263	17 050	36 414	48 616	43 835	31 809	41 386	28 094	34 833	33 005	74 744	58 792	56 772	488 299
Hong Kong	13 136	56	1 260	4 946	1 112	589	189	29	1 308	888	606	403	415	197	10 682
Indonesia	7 594	208	378	1 191	536	613	375	157	408	1 048	446	189	0	0	4 964
Japón	55 004	6 403	18 594	2 807	7 277	1 149	20 913	10 532	22 049	35 455	7 759	514	4 921	4 222	117 598
Republica de Corea	22 803	82	2 822	2 589	219	1 473	12 462	2 123	2 956	2	19 967	27	40	132	42 162
Taiwan	6 698	1 294	363	1 087	1 041	433	281	613	1 186	1 255	1 197	1 355	11	47	8 506
Vietnam	4 439	0	248	2 298	443	233	536	921	1 855	4 295	4 356	0	77	0	15 012
Resto de Asia	5 916	253	534	1 006	883	49	145	1 832	370	3 096	611	464	65	18 482	27 002
AFRICA	4 471	237	472	0	0	0	0	1 256	32	3 337	42	14	34	72	4 786
OCEANIA	6 781	397	840	239	334	193	195	455	453	319	311	207	365	288	3 359
Australia	6 085	324	807	236	252	193	195	455	452	318	247	204	365	286	3 183
Resto de Oceania	696	72	34	3	82	0	0	0	0	1	65	3	0	22	175
TOTAL	1 811 931	143 036	130 186	126 455	104 020	117 986	111 084	149 857	126 606	167 727	165 796	155 612	156 887	179 983	1 562 014

Fuente: SUNAT.

Elaboración: BCRP, Sucursal Huancayo.

ANEXO 11

ICA: IMPORTACIONES CIF POR EL PUERTO DE PISCO 1/
(Miles de US\$)

	2008			2009											
	Ene. - Nov.	Nov	Dic	Ene	Feb	Mar	Abr	MaZ	Jun	Jul	Ago	Set	Oct	Nov	Ene. - Nov.
Bienes de Consumo	1 631	327	257	117	3	0	2	0	0	3 108	0	0	0	0	3 230
No Duradero	752	327	256	60	3	0	2	0	0	3 108	0	0	0	0	3 172
Duradero	880	0	1	58	0	0	0	0	0	0	0	0	0	0	58
Materias Primas y Productos Intermedios 1/	153 931	7 440	336	4 740	2 936	8 344	5 538	11 772	9 113	3 796	2 258	10 762	8 687	8 687	76 633
Combustibles, lubricantes y productos conexos	3 819	0	0	0	0	455	0	0	455	0	527	0	0	0	1 436
MP y productos intermedios para la agricultura	32 657	1 369	0	0	925	423	165	3 121	2 946	1 163	1 732	0	3 602	3 602	17 680
MP y productos intermedios para la industria	117 455	6 070	336	4 740	2 011	7 466	5 373	8 651	5 712	2 633	0	10 762	5 084	5 084	57 517
Bienes de Capital y Materiales de Construcción	654 780	29 854	55 198	37 657	25 402	5 990	10 804	7 574	12 707	12 234	12 538	6 352	19 571	19 571	170 400
Materiales de construcción	341 870	9 104	25 662	19 355	19 612	5 990	3 525	6 682	12 094	12 151	12 538	6 325	11 157	11 157	120 586
Bienes de capital para la agricultura	5	0	0	0	0	0	0	0	0	0	0	0	0	0	0
Bienes de capital para la industria	312 812	20 750	29 536	18 302	5 789	0	6 786	892	0	0	0	0	8 414	8 414	48 598
Equipos de transporte	94	0	0	0	0	0	493	0	614	83	0	26	0	0	1 216
TOTAL	810 343	37 621	55 791	42 515	28 341	14 334	16 344	19 346	21 821	19 138	14 796	17 113	28 258	28 258	250 263

1/ MP = Materia Prima

Fuente: SUNAT.

Elaboración: BCRP, Sucursal Huancayo.

ANEXO 12

ICA: IMPORTACIONES CIF POR EL PUERTO DE PISCO SEGÚN PAÍS DE ORIGEN 1/
(Miles de US\$)

BLOQUE	2008			2009											
	Ene. - Nov.	Nov	Dic	Ene	Feb	Mar	Abr	May	Jun	Jul	Ago	Set	Oct	Nov	Ene. - Nov.
AMÉRICA	184 224	11 078	3 181	11 588	9 354	10 961	8 571	14 202	18 530	15 504	6 968	17 113	13 649	15 235	141 676
CAN	1 384	0	0	0	0	0	0	0	0	0	0	0	0	0	0
Colombia	1 384	0	0	0	0	0	0	0	0	0	0	0	0	0	0
CHILE	22 138	3 966	257	38	0	0	2	0	0	0	0	0	0	4 392	4 431
MERCOSUR	24 433	4 403	1 168	3 798	0	0	762	1 088	1 227	1 871	0	26	0	0	8 773
Argentina	1 599	1 599	1 168	0	0	0	269	1 088	0	0	0	0	0	0	1 358
Brasil	21 010	2 804	0	3 798	0	0	493	0	614	1 871	0	26	0	0	6 802
Resto MERCOSUR	1 824	0	0	0	0	0	0	0	613	0	0	0	0	0	613
TLCAN	127 043	2 552	1 029	5 146	2 069	8 327	3 923	9 197	10 595	6 367	4 642	17 087	8 404	5 986	81 743
Canadá	2 382	0	0	0	0	0	0	0	0	0	0	0	0	0	0
Estados Unidos	113 804	2 552	1 029	5 146	2 069	8 327	3 923	9 197	10 595	6 367	4 642	17 087	8 404	5 986	81 743
México	10 858	0	0	0	0	0	0	0	0	0	0	0	0	0	0
RESTO DE AMÉRICA	9 225	157	727	2 607	7 285	2 635	3 884	3 917	6 708	7 267	2 325	0	5 245	4 857	46 729
Bermudas	1 795	0	0	749	0	0	0	0	0	0	0	0	0	0	749
Islas Virgenes	0	0	0	843	4 282	424	839	0	142	0	1 824	0	0	0	8 354
Panamá	1 766	0	0	0	0	0	1 009	0	625	560	0	0	0	0	2 195
Resto	5 664	157	727	1 015	3 003	2 211	2 036	3 917	5 941	6 707	501	0	5 245	4 857	35 431
EUROPA	498 580	26 543	52 324	30 712	18 701	3 316	7 567	5 138	1 998	3 633	7 829	0	9 774	4 112	92 782
UNIÓN EUROPEA	491 958	26 467	52 324	30 084	18 701	2 862	7 567	3 236	474	3 108	0	0	8 617	798	75 447
Alemania	0	0	0	0	1 911	0	0	0	0	0	0	0	0	0	1 911
Austria	95 362	9 080	14 461	12 461	6 731	0	0	1 829	0	0	0	0	8 617	798	30 436
Bélgica Luxemburgo	13 266	0	0	0	0	0	0	0	0	0	0	0	0	0	0
España	0	0	10 382	1 471	4 459	1 881	0	0	0	0	0	0	0	0	7 811
Francia	0	0	0	0	0	0	0	805	0	0	0	0	0	0	805
Inglaterra	311 434	17 387	27 481	16 152	5 600	980	7 567	602	474	0	0	0	0	0	31 375
Italia	68 595	0	0	0	0	0	0	0	0	0	0	0	0	0	0
Paises Bajos	0	0	0	0	0	0	0	0	0	3 108	0	0	0	0	3 108
Turquia	3 300	0	0	0	0	0	0	0	0	0	0	0	0	0	0
SUIZA	3 570	0	0	0	0	455	0	1 092	455	0	527	0	1 157	3 314	7 000
RESTO DE EUROPA	3 052	76	0	628	0	0	0	810	1 069	525	7 302	0	0	0	10 335
ASIA	115 683	0	286	214	286	56	206	6	1 293	0	0	0	0	8 414	10 475
China	1 441	0	0	0	0	0	0	0	0	0	0	0	0	8 414	8 414
India	114 174	0	0	0	0	0	0	0	0	0	0	0	0	0	0
Republica de Corea	69	0	0	0	0	0	0	0	0	0	0	0	0	0	0
Resto de Asia	0	0	286	214	286	56	206	6	1 293	0	0	0	0	0	2 060
AFRICA	11 856	0	0	0	0	0	0	0	0	0	0	0	1 240	496	1 736
TOTAL	810 343	37 621	55 791	42 515	28 341	14 334	16 344	19 346	21 821	19 138	14 796	17 113	24 663	28 258	246 668

Fuente: SUNAT.

Elaboración: BCRP, Sucursal Huancayo.

ANEXO 13

ICA: INGRESOS CORRIENTES DEL GOBIERNO CENTRAL
(Miles de nuevos soles)

	2008			2009											
	Ene. - Nov.	Nov	Dic	Ene.	Feb	Mar	Abr	May	Jun	Jul	Ago	Set	Oct	Nov	Ene. - Nov.
I. INGRESOS TRIBUTARIOS	885 422	64 068	79 194	73 938	68 310	35 474	55 520	35 679	56 258	39 358	46 453	50 598	51 605	52 894	566 087
1. Impuesto a la Renta	138 328	15 087	11 087	13 970	13 574	12 729	22 296	10 479	18 340	13 542	12 687	15 876	16 349	17 974	167 815
- Personas Naturales	37 424	4 885	4 047	5 292	3 627	3 703	4 772	4 351	4 619	5 013	2 259	5 199	5 363	6 095	50 293
- Personas Jurídicas	81 170	10 070	6 664	8 548	9 701	7 716	9 971	5 304	13 512	8 106	9 956	10 232	10 647	11 481	105 173
- Regularización	19 734	132	375	131	245	1 310	7 553	824	208	423	472	445	338	398	12 348
2. Impuesto a la Importación	87 899	6 866	12 164	4 554	7 300	441	3 124	302	205	461	176	566	0	2	17 131
3. Impuestos a la Prod. y el Cons.	634 251	39 544	53 223	53 656	45 874	20 968	26 665	22 171	35 081	22 447	30 017	30 668	31 929	31 676	351 151
I.G.V.	629 623	39 233	52 550	53 171	45 247	20 672	26 447	21 909	34 808	22 187	29 454	30 128	31 552	31 172	346 747
- Operaciones Internas	134 300	18 309	14 105	27 387	10 177	10 212	15 723	10 683	24 216	11 717	17 473	19 663	19 109	15 959	182 322
- Operaciones Externas	495 323	20 924	38 445	25 784	35 070	10 459	10 723	11 225	10 592	10 470	11 981	10 465	12 443	15 213	164 425
I.S.C.	4 628	310	673	485	627	296	218	262	273	260	563	540	376	504	4 405
4. Otros Ingresos Tributarios	24 944	2 571	2 720	1 759	1 562	1 336	3 435	2 727	2 632	2 908	3 573	3 488	3 327	3 243	29 990
II. INGRESOS NO TRIBUTARIOS	33	0	8	1	0	0	3	1	0	0	0	0	0	0	7
TOTAL	885 455	64 068	79 202	73 939	68 311	35 474	55 524	35 680	56 258	39 358	46 453	50 598	51 605	52 894	566 094

Fuente: SUNAT.

Elaboración: BCRP, Sucursal Huancayo.

ANEXO 14

**GOBIERNO REGIONAL DE ICA: GASTOS SEGÚN NATURALEZA
(Miles de nuevos soles)**

	2008			2009											
	Ene. - Nov.	Nov	Dic	Ene	Feb	Mar	Abr	May	Jun	Jul	Ago	Set	Oct	Nov	Ene. - Nov.
GASTOS CORRIENTES	330 429	30 800	34 854	28 439	35 276	29 969	29 644	31 127	28 382	46 469	29 391	29 367	38 628	29 555	356 246
Personal y Oblig. Sociales	222 780	20 060	23 081	20 310	24 298	20 564	20 313	21 307	18 758	24 738	18 355	18 940	18 868	18 915	225 364
Pensiones y Otras Prestac. Soc.	76 141	7 310	8 274	6 600	8 878	6 667	6 638	6 845	6 646	10 399	6 654	6 701	6 719	6 651	79 399
Bienes y Servicios	29 747	3 248	3 217	1 432	1 962	2 643	2 599	2 975	2 979	5 477	4 099	2 861	2 871	3 834	33 731
Donaciones y Transferencias	0	0	0	0	0	0	0	0	0	0	0	759	0	0	759
Otros Gastos Corrientes	1 760	183	282	97	137	95	94	0	0	5 856	283	106	10 170	155	16 993
GASTOS DE CAPITAL	48 665	5 697	11 299	316	4 977	3 483	4 049	14 549	2 851	8 060	6 745	5 989	9 108	9 293	69 421
Adquisición de Act. no Financieros	43 587	5 556	10 554	316	4 977	3 483	4 049	14 549	2 851	8 060	6 745	5 989	9 108	9 293	69 421
Adquisición de Act. Financieros	0	0	0	0	0	0	0	0	0	0	0	0	0	0	0
Otros Gastos de capital	5 078	141	745	0	0	0	0	0	0	0	0	0	0	0	0
TOTAL	379 093	36 496	46 153	28 755	40 253	33 452	33 694	45 676	31 233	54 529	36 136	35 356	47 736	38 848	425 667

Fuente: Gobierno Regional de Ica.

Elaboración: BCRP, Sucursal Huancayo.

ANEXO 15

**GOBIERNO REGIONAL DE ICA: GASTOS SEGÚN NATURALEZA Y UNIDAD EJECUTORA
(Miles de nuevos soles)**

EJECUTORAS	2008			2009											
	Ene. - Nov.	Nov	Dic	Ene	Feb	Mar	Abr	May	Jun	Jul	Ago	Set	Oct	Nov	Ene. - Nov.
GASTOS CORRIENTES	330 429	30 800	34 854	28 439	35 276	29 969	29 644	31 127	28 382	46 469	29 391	29 367	38 628	29 555	356 246
Gob. Regional	15 977	1 025	1 260	1 075	1 021	1 250	1 753	1 070	1 165	9 271	1 106	1 829	1 128	1 179	21 848
Proyecto Tambo - Ccaracocha	0	0	0	0	0	0	0	0	0	0	0	0	110	639	749
M. Agricultura	7 220	785	728	594	797	600	619	617	594	939	611	701	586	595	7 253
M. Transportes	3 450	363	355	385	425	280	278	365	286	504	424	497	346	276	4 067
M. Educación	220 091	19 960	23 001	19 666	24 138	19 785	19 182	20 079	17 934	25 500	17 662	17 864	23 247	18 118	223 175
M. Salud	83 690	8 666	9 509	6 718	8 894	8 054	7 812	8 996	8 403	10 256	9 587	8 477	13 211	8 748	99 155
GASTOS DE CAPITAL	48 665	5 697	11 299	316	4 977	3 483	4 049	14 549	2 851	8 060	6 745	5 989	9 108	9 293	69 421
Gob. Regional	42 210	5 387	10 075	30	4 911	2 990	2 741	13 503	1 892	6 569	4 228	4 124	6 645	6 974	54 607
Proyecto Tambo - Ccaracocha	4 350	228	490	154	0	362	449	851	655	1 466	1 433	1 191	1 509	1 079	9 148
M. Agricultura	32	0	4	1	0	0	0	0	0	976	456	684	649	2 766	
M. Transportes	168	25	0	97	0	0	0	7	137	0	33	21	108	16	419
M. Educación	166	7	8	16	10	0	7	41	7	9	32	30	61	102	316
M. Salud	1 738	50	722	19	57	131	852	147	160	16	43	167	101	473	2 164
TOTAL	379 093	36 496	46 153	28 755	40 253	33 452	33 694	45 676	31 233	54 529	36 136	35 356	47 736	38 848	425 667

Fuente: Gobierno Regional de Ica.

Elaboración: BCRP, Sucursal Huancayo.

ANEXO 16

**GOBIERNO REGIONAL DE ICA: PROGRAMA DE INVERSIONES
(Miles de nuevos soles)**

	2008			2009											
	Ene. - Nov.	Nov	Dic	Ene	Feb	Mar	Abr	May	Jun	Jul	Ago	Set	Oct	Nov	Ene. - Nov.
Administración y Planeamiento	2 862	379	432	165	294	453	174	181	175	481	539	516	533	696	4 206
Agraria	2 631	121	811	117	136	213	348	4 036	740	1 201	1 315	1 063	1 266	842	11 279
Protección y Previsión Social	0	0	0	0	0	0	0	0	0	0	0	0	17	0	17
Defensa y Seguridad Nacional	1 902	5	188	0	135	149	36	300	89	86	1 001	578	1 489	3 061	6 924
Educación y Cultura	8 636	3 445	14	16	1 637	1 703	824	2 060	321	2 013	1 520	32	272	905	11 303
Energía y Recurso Minerales	246	0	0	0	0	0	0	0	0	5	0	20	30	0	54
Industria, Comercio y Servicios	147	9	2	0	0	0	4	0	0	0	0	0	0	34	38
Pesca	0	0	2 000	0	0	0	0	0	0	0	0	0	36	4	40
Salud y Saneamiento	23 999	1 571	6 580	19	2 057	962	1 571	557	138	728	1 210	2 825	488	2 655	13 211
Trabajo	0	0	0	0	0	0	0	0	0	0	0	0	110	18	128
Transportes	3 165	25	291	0	568	2	1 092	7 415	1 388	3 546	1 160	954	4 868	1 051	22 044
Vivienda y Desarrollo Urbano	0	0	235	0	151	0	0	0	0	0	0	0	0	26	176
TOTAL	43 587	5 556	10 554	316	4 977	3 483	4 049	14 549	2 851	8 060	6 745	5 989	9 108	9 293	69 421

Fuente: Gobierno Regional de Ica.

Elaboración: BCRP, Sucursal Huancayo.

ANEXO 17

**INGRESOS DE LA SOCIEDAD DE BENEFICENCIA PÚBLICA DE ICA
(Miles de nuevos soles)**

	2008			2009											
	Ene. - Nov.	Nov	Dic	Ene	Feb	Mar	Abr	May	Jun	Jul	Ago	Set	Oct	Nov	Ene. - Nov.
INGRESOS CORRIENTES	2 043	166	151	268	169	24	130	143	138	198	271	222	215	233	2 011
Tasas	1 613	144	125	192	146	0	111	122	119	175	245	191	189	213	1 703
Venta de Bienes	53	2	1	0	2	4	1	3	1	2	3	4	1	1	20
Prestación de Servicios	156	13	14	0	13	13	12	11	13	10	14	15	12	11	124
Rentas de la Propiedad	70	6	10	11	9	6	5	7	5	10	9	12	13	8	95
Multas, Sanciones y Otros	3	1	0	0	0	1	0	0	0	0	1	1	0	0	3
Otros Ingresos Corrientes	1	0	1	0	0	0	0	0	0	0	0	0	0	0	0
Saldo de balance	147	0	0	65	0	0	0	0	0	0	0	0	0	0	65
INGRESOS DE CAPITAL	547	47	56	64	63	44	45	43	43	81	43	43	43	43	557
Trans. Internas del SP	514	47	56	43	63	44	45	43	43	81	43	43	43	43	536
Saldo de balance	32	0	0	21	0	0	0	0	0	0	0	0	0	0	21
TOTAL	2 589	213	208	331	232	67	175	186	181	278	315	266	259	277	2 568

Fuente: Sociedad de Beneficencia de Ica.

Elaboración: BCRP, Sucursal Huancayo.

ANEXO 18

**GASTOS DE LA SOCIEDAD DE BENEFICENCIA PÚBLICA DE ICA
(Miles de nuevos soles)**

	2008			2009											
	Ene. - Nov.	Nov	Dic	Ene	Feb	Mar	Abr	May	Jun	Jul	Ago	Set	Oct	Nov	Ene. - Nov.
GASTOS CORRIENTES	1 825	149	205	154	178	159	162	160	161	203	161	152	184	158	1 831
Personal y Oblig. Sociales	306	25	33	59	63	45	46	47	48	64	47	45	44	44	551
Obligaciones Previsionales	263	27	30	37	44	37	34	39	42	57	35	40	44	42	453
Bienes y Servicios	995	77	122	56	68	70	68	72	70	80	77	66	96	71	795
Otros Gastos Corrientes	260	20	20	2	2	6	13	1	1	1	2	2	1	1	32
GASTOS DE CAPITAL	532	19	7	2	3	2	0	117	20	1	4	251	64	103	568
Inversiones	503	19	6	2	3	1	0	117	20	1	4	251	64	103	566
Otros Gastos de Capital	29	0	1	0	0	1	0	0	0	0	0	0	0	0	1
TOTAL	2 357	168	211	156	180	161	162	277	182	204	165	403	247	261	2 399

Fuente: Sociedad de Beneficencia de Ica.

Elaboración: BCRP, Sucursal Huancayo.

ANEXO 19

ICA: DEPÓSITOS Y OBLIGACIONES DEL SISTEMA FINANCIERO
(Miles de nuevos soles)

ENTIDADES FINANCIERAS	2008		2009										
	Nov	Dic	Ene	Feb	Mar	Abr	May	Jun	Jul	Ago	Set	Oct	Nov
I. EMPRESAS BANCARIAS	676 748	680 878	693 652	706 340	742 461	715 846	724 241	691 979	717 112	715 313	685 275	691 583	692 926
Depósitos a la vista	151 867	151 549	151 919	151 208	162 329	145 723	166 293	166 832	168 062	153 864	152 263	165 677	176 187
En m/n	82 234	90 683	82 376	87 395	95 845	82 321	84 583	83 419	82 437	82 219	82 092	88 122	91 608
En m/e	69 633	60 867	69 543	63 813	66 484	63 402	81 711	83 413	85 625	71 644	70 171	77 555	84 579
Depósitos de ahorro	312 210	314 744	320 371	332 767	341 019	334 893	326 000	295 169	314 160	337 532	330 010	338 117	331 455
En m/n	181 836	178 567	183 415	192 682	210 013	202 925	190 857	163 411	181 464	202 700	196 714	200 157	196 182
En m/e	130 374	136 177	136 956	140 085	131 006	131 968	135 143	131 758	132 696	134 832	133 296	137 960	135 273
Depósitos a plazo	212 670	214 585	221 362	222 365	239 114	235 230	231 947	229 978	234 890	223 918	203 002	187 789	185 284
En m/n	65 818	66 581	73 210	71 299	74 240	79 012	79 074	82 047	87 364	88 627	77 759	66 665	70 354
En m/e	146 853	148 004	148 152	151 066	164 874	156 218	152 873	147 931	147 526	135 291	125 243	121 123	114 929
II. INSTITUCIONES DE MICROFINANZAS	297 200	303 506	303 767	307 236	307 155	307 151	314 076	317 785	330 270	349 362	363 670	377 785	387 255
Depósitos a la vista	0	0	0	0	12	35	55	27	4	13	17	1	4
En m/n	0	0	0	0	12	35	55	27	4	13	17	1	4
En m/e	0	0	0	0	0	0	0	0	0	0	0	0	0
Depósitos de ahorro	66 019	66 826	64 988	63 960	63 679	61 610	60 750	60 165	62 685	65 439	67 478	68 850	69 083
En m/n	52 251	52 495	50 751	49 753	49 899	49 025	47 852	47 620	50 002	51 987	54 280	55 597	55 815
En m/e	13 768	14 330	14 237	14 207	13 780	12 585	12 897	12 545	12 682	13 452	13 198	13 253	13 268
Depósitos a plazo	231 181	236 681	238 779	243 276	243 465	245 506	253 271	257 592	267 581	283 910	296 175	308 934	318 168
En m/n	198 576	197 641	198 388	201 524	201 632	205 184	211 927	216 154	225 567	239 985	252 075	263 523	272 217
En m/e	32 605	39 040	40 392	41 753	41 833	40 322	41 343	41 438	42 014	43 925	44 100	45 411	45 951
III. TOTAL SISTEMA FINANCIERO	973 948	984 384	997 419	1 013 576	1 049 617	1 022 997	1 038 317	1 009 764	1 047 382	1 064 675	1 048 945	1 069 368	1 080 181
Depósitos a la vista	151 867	151 549	151 919	151 208	162 341	145 758	166 349	166 860	168 066	153 877	152 280	165 678	176 191
En m/n	82 234	90 683	82 376	87 395	95 856	82 355	84 638	83 446	82 441	82 233	82 109	88 123	91 612
En m/e	69 633	60 867	69 543	63 813	66 484	63 402	81 711	83 413	85 625	71 644	70 171	77 555	84 579
Depósitos de ahorro	378 229	381 569	385 358	396 727	404 698	396 502	386 750	355 334	376 845	402 971	397 488	406 967	400 538
En m/n	234 087	231 062	234 166	242 435	259 912	251 950	238 710	211 031	231 466	254 687	250 995	255 754	251 997
En m/e	144 142	150 507	151 192	154 292	144 786	144 553	148 040	144 303	145 379	148 284	146 493	151 213	148 541
Depósitos a plazo	443 851	451 265	460 141	465 641	482 579	480 736	485 218	487 570	502 471	507 827	499 176	496 723	503 452
En m/n	264 394	264 221	271 598	272 823	275 872	284 196	291 001	298 201	312 931	328 612	329 833	330 188	342 571
En m/e	179 458	187 044	188 544	192 818	206 707	196 540	194 216	189 369	189 539	179 215	169 343	166 535	160 881

Fuente: SBS.

Elaboración: BCRP, Sucursal Huancayo.

ANEXO 20

ICA: DEPÓSITOS EN LAS ENTIDADES FINANCIERAS UBICADAS POR PROVINCIAS - NOVIEMBRE 2009
(Miles de nuevos soles)

ENTIDADES FINANCIERAS	PROVINCIAS												REGIÓN					
	ICA			CHINCHA			NAZCA			PISCO						PALPA		
	M/N	M/E	TOTAL	M/N	M/E	TOTAL	M/N	M/E	TOTAL	M/N	M/E	TOTAL	M/N	M/E	TOTAL	M/N	M/E	TOTAL
I. SISTEMA BANCARIO	176 295	174 856	271 949	78 940	78 369	157 308	45 023	45 532	90 555	57 888	36 024	93 912	0	0	0	358 145	334 781	692 926
Banco Azteca del Perú	1 434	49	1 484	827	41	868	529	134	663	569	12	581	0	0	0	3 359	236	3 595
Crédito	67 577	64 742	132 319	32 531	41 903	74 434	44 489	45 399	89 887	25 924	16 730	42 654	0	0	0	170 520	168 774	339 294
Comercio	0	0	0	0	0	0	0	0	0	3 351	1 040	4 391	0	0	0	3 351	1 040	4 391
Continental	31 079	30 004	61 083	21 794	16 639	38 433	0	0	0	9 380	8 526	17 905	0	0	0	62 253	55 169	117 422
Falabella	369	145	514	0	0	0	0	0	0	0	0	0	0	0	0	369	145	514
Financiero	100	0	100	44	0	44	5	0	5	46	0	46	0	0	0	194	0	194
Interamericano de Finanzas	7 209	8 198	15 408	1 164	1 530	2 694	0	0	0	0	0	0	0	0	0	8 373	9 728	18 101
Interbank	33 352	36 093	69 445	8 940	7 025	15 964	0	0	0	10 037	6 592	16 629	0	0	0	52 328	49 709	102 038
Mi Banco	3 698	897	4 595	3 894	904	4 798	0	0	0	3 530	768	4 298	0	0	0	11 122	2 569	13 692
Scotiabank	31 476	34 728	66 204	9 747	10 326	20 073	0	0	0	5 052	2 356	7 408	0	0	0	46 275	47 411	93 686
II. INSTITUCIONES DE MICROFINANZAS	228 699	43 249	271 949	33 900	4 953	38 853	26 141	6 262	32 402	35 075	3 631	38 706	4 220	1 125	5 345	328 035	59 220	387 255
Financiera Crediscotia	910	105	1 015	483	219	702	0	0	0	242	67	308	0	0	0	1 634	391	2 025
Financiera TFC S.A.	0	0	0	0	0	0	0	0	0	0	0	0	0	0	0	0	0	0
Caja Municipal de Arequipa	2	0	2	153	0	153	3 780	1 153	4 933	0	0	0	0	0	0	3 935	1 153	5 088
Caja Municipal de Ica	128 826	22 118	150 944	10 045	834	10 880	9 684	2 193	11 878	0	0	0	875	189	1 064	149 430	25 334	174 765
Caja Municipal de Pisco	0	0	0	0	0	0	0	0	0	22 197	1 787	23 984	0	0	0	22 197	1 787	23 984
Caja Municipal de Piura	22	6	28	0	0	0	0	0	0	0	0	0	0	0	0	22	6	28
Caja Municipal de Sullana	0	0	0	262	319	581	0	0	0	0	0	0	0	0	0	262	319	581
Caja Rural Señor de Luren	98 940	21 020	119 960	22 958	3 580	26 538	12 676	2 915	15 592	12 637	1 777	14 414	3 345	937	4 281	150 556	30 229	180 785
Edpyme Efectiva	0	0	0	0	0	0	0	0	0	0	0	0	0	0	0	0	0	0
TOTAL	404 994	218 105	543 897	112 840	83 322	196 162	71 163	51 794	122 957	92 963	39 655	132 618	4 220	1 125	5 345	686 180	394 001	1 080 181

Fuente: SBS.

Elaboración: BCRP, Sucursal Huancayo.

ANEXO 21

ICA: CRÉDITO DEL SISTEMA FINANCIERO AL SECTOR PRIVADO
(Miles de nuevos soles)

ENTIDADES FINANCIERAS	2008		2009										
	Nov	Dic	Ene	Feb	Mar	Abr	May	Jun	Jul	Ago	Set	Oct	Nov
I. SISTEMA BANCARIO	1 079 970	1 098 706	1 089 702	1 113 523	1 089 906	1 031 631	1 062 187	1 074 403	1 084 786	1 078 450	1 088 570	1 097 404	1 164 040
Azteca del Perú	7 341	9 414	10 201	10 794	11 494	12 117	12 996	13 567	14 142	14 287	14 452	14 746	15 188
Crédito	557 665	559 313	547 796	566 607	545 937	518 152	527 023	526 863	529 897	525 001	507 234	497 306	532 823
Comercio	1 723	1 869	1 944	2 105	2 188	2 173	1 514	1 509	1 574	1 558	1 627	1 734	1 803
Continental	177 197	175 368	172 965	171 389	171 107	169 029	176 927	180 952	184 688	183 816	175 646	182 801	187 027
Falabella	11 352	13 511	7 006	7 334	3 052	7 941	8 260	8 583	8 695	8 805	9 189	7 744	9 940
Financiero	0	0	0	84	234	369	534	610	727	997	1 285	1 508	1 704
Interamericano de Finanzas	12 550	12 329	12 550	12 844	13 280	13 567	13 616	13 156	13 321	13 437	12 836	12 097	11 945
Interbank	114 956	123 045	128 935	129 964	127 092	123 349	135 973	143 588	141 762	143 147	180 884	188 451	210 099
Mi Banco	57 125	58 966	59 695	60 957	61 563	61 460	62 479	63 342	64 198	65 539	67 375	69 007	69 757
Scotiabank	140 062	144 890	148 610	151 446	153 960	123 474	122 866	122 233	125 782	121 862	118 043	122 011	123 754
II. INSTITUCIONES DE MICROFINANZAS	417 408	424 580	422 164	427 921	425 411	432 916	434 999	438 319	445 211	447 574	452 191	462 975	475 208
Financiera Crediscotía	33 120	34 173	34 768	33 812	32 141	43 683	43 813	44 391	44 949	45 654	46 905	48 071	49 821
Financiera TFC	2 649	2 912	2 917	3 123	3 055	3 072	3 192	3 131	3 051	2 968	2 939	2 822	2 787
Caja Municipal de Arequipa	17 866	17 871	17 770	18 170	18 007	17 615	17 925	18 416	18 466	18 349	18 266	18 653	19 041
Caja Municipal de Ica	146 718	145 745	145 090	146 387	145 567	144 613	146 939	149 350	152 179	153 368	156 063	160 818	166 531
Caja Municipal de Pisco	17 790	18 505	18 994	19 427	19 194	19 062	19 315	19 782	19 672	19 761	19 965	20 230	20 625
Caja Municipal de Piura	0	0	0	0	0	0	0	0	0	0	0	0	192
Caja Municipal Sullana	0	213	637	1 132	1 611	2 100	2 389	2 546	2 769	2 982	3 452	3 781	4 167
Caja Rural Señor de Luren	190 582	195 615	192 513	196 288	196 268	193 202	191 484	191 023	193 947	192 796	194 804	198 894	202 345
Edpyme Efectiva	8 683	9 544	9 475	9 582	9 568	9 569	9 943	9 681	10 178	11 694	9 797	9 704	9 700
TOTAL	1 497 378	1 523 286	1 511 866	1 541 444	1 515 318	1 464 546	1 497 187	1 512 722	1 529 997	1 526 024	1 540 761	1 560 379	1 639 248
En M/N	853 101	878 884	875 936	891 943	893 961	894 092	901 844	912 020	933 154	944 487	970 262	991 441	1 018 330
En M/E	644 278	644 401	635 930	649 501	621 357	570 455	595 342	600 701	596 843	581 537	570 500	568 939	620 918

Fuente: SBS.

Elaboración: BCRP, Sucursal Huancayo.

ANEXO 22

ICA: CRÉDITO DE LAS ENTIDADES FINANCIERAS UBICADAS POR PROVINCIAS – NOVIEMBRE 2009
(Miles de nuevos soles)

ENTIDADES FINANCIERAS	PROVINCIAS															REGIÓN		
	ICA			CHINCHA			NbaCA			PISCO			PALPA			M/N	M/E	TOTAL
	M/N	M/E	TOTAL	M/N	M/E	TOTAL	M/N	M/E	TOTAL	M/N	M/E	TOTAL	M/N	M/E	TOTAL			
I. SISTEMA BANCARIO	269 489	234 978	504 467	227 153	285 027	512 181	17 717	13 583	31 300	90 759	25 334	116 093	0	0	0	605 118	558 922	1 164 040
Azteca del Perú	6 870	0	6 870	4 740	0	4 740	901	0	901	2 676	0	2 676	0	0	0	15 188	0	15 188
Crédito	78 192	102 336	180 528	87 420	191 434	278 855	16 751	13 581	30 332	27 875	15 234	43 108	0	0	0	210 238	322 585	532 823
Comercio	0	0	0	0	0	0	0	0	0	1 786	18	1 803	0	0	0	1 786	18	1 803
Continental	27 250	25 305	52 556	56 025	60 317	116 342	0	0	0	11 772	6 357	18 129	0	0	0	95 047	91 980	187 027
Falabella	9 940	0	9 940	0	0	0	0	0	0	0	0	0	0	0	0	9 940	0	9 940
Financiero	645	4	650	460	1	461	65	2	67	525	1	527	0	0	0	1 695	10	1 704
Interamericano de Finanzas	10 815	424	11 239	418	287	706	0	0	0	0	0	0	0	0	0	11 233	712	11 945
Interbank	70 667	88 733	159 400	26 080	7 154	33 234	0	0	0	16 180	1 285	17 465	0	0	0	112 927	97 172	210 099
Mi Banco	22 242	1 656	23 898	22 014	1 612	23 626	0	0	0	21 598	636	22 234	0	0	0	65 854	3 904	69 757
Scotiabank	42 867	16 519	59 385	29 996	24 221	54 217	0	0	0	8 347	1 804	10 151	0	0	0	81 211	42 543	123 754
II. INSTITUCIONES DE MICROFINANZAS	189 989	42 252	232 242	101 962	6 610	108 572	60 416	9 776	70 192	54 708	2 852	57 559	6 137	506	6 642	413 212	61 996	475 208
Financiera Crediscotia	24 270	567	24 837	16 854	116	16 970	0	0	0	7 997	17	8 014	0	0	0	49 121	700	49 821
Financiera TFC	1 157	0	1 157	629	0	629	0	0	0	1 001	0	1 001	0	0	0	2 787	0	2 787
Caja Municipal de Arequipa	0	0	0	0	0	0	16 619	2 421	19 041	0	0	0	0	0	0	16 619	2 421	19 041
Caja Municipal de Ica	98 152	12 286	110 438	21 154	333	21 487	25 746	5 489	31 236	0	0	0	3 165	205	3 370	148 217	18 313	166 531
Caja Municipal de Pisco	0	0	0	0	0	0	0	0	0	19 713	911	20 625	0	0	0	19 713	911	20 625
Caja Municipal de Piura	192	0	192	0	0	0	0	0	0	0	0	0	0	0	0	192	0	192
Caja Municipal de Sullana	0	0	0	4 147	20	4 167	0	0	0	0	0	0	0	0	0	4 147	20	4 167
Caja Rural Señor de Luren	62 584	29 400	91 983	55 443	6 141	61 584	16 766	1 866	18 632	24 950	1 924	26 874	2 972	300	3 272	162 715	39 630	202 345
Edpyme Efectiva	3 635	0	3 635	3 735	0	3 735	1 284	0	1 284	1 046	0	1 046	0	0	0	9 700	0	9 700
TOTAL	459 478	277 230	736 708	329 116	291 637	620 753	78 133	23 359	101 492	145 467	28 186	173 653	6 137	506	6 642	1 018 330	620 918	1 639 248

Fuente: SBS.

Elaboración: BCRP, Sucursal Huancayo.

ANEXO 23

ICA: CARTERA PESADA DEL SISTEMA FINANCIERO
(En porcentajes)

ENTIDADES FINANCIERAS	2008		2009										
	Nov	Dic	Ene	Feb	Mar	Abr	May	Jun	Jul	Ago	Set	Oct	Nov
I. EMPRESAS BANCARIAS	1,3	1,2	1,6	1,9	3,6	3,9	4,7	4,9	4,6	4,5	4,2	3,7	3,3
Azteca del Perú	n.d.	n.d.	n.d.	n.d.	n.d.	n.d.	n.d.	n.d.	n.d.	n.d.	n.d.	n.d.	n.d.
Crédito	0,9	0,9	0,4	0,9	4,8	5,1	5,5	6,1	4,9	4,8	4,5	3,4	2,9
Comercio	1,6	0,0	0,0	0,0	0,0	0,0	0,0	0,1	0,0	0,1	0,0	0,0	0,0
Continental	2,3	1,4	2,0	2,1	1,8	1,8	1,7	1,5	1,5	1,9	1,6	2,1	1,6
Falabella	n.d.	n.d.	n.d.	n.d.	n.d.	n.d.	n.d.	n.d.	n.d.	n.d.	n.d.	n.d.	n.d.
Financiero	n.d.	n.d.	n.d.	n.d.	n.d.	n.d.	n.d.	n.d.	n.d.	n.d.	n.d.	n.d.	n.d.
Interamericano de Finanzas	n.d.	n.d.	n.d.	n.d.	n.d.	n.d.	n.d.	n.d.	n.d.	n.d.	n.d.	n.d.	n.d.
Interbank	1,4	1,3	4,6	4,7	4,9	5,8	10,4	9,7	9,0	8,1	6,9	6,6	6,4
Mi Banco	1,5	1,6	1,5	1,5	1,7	2,1	2,0	2,3	2,2	2,3	2,4	2,5	2,4
Scotiabank	1,9	2,1	3,3	3,8	1,6	1,9	1,9	2,1	5,9	6,0	5,1	4,3	4,2
II. INSTITUCIONES DE MICROFINANZAS	5,6	5,1	5,7	7,0	6,5	6,5	7,1	6,9	7,2	6,4	6,3	6,2	5,6
Financiera Crediscotia	3,3	3,3	3,7	3,8	7,6	6,6	7,5	6,3	5,6	4,6	4,2	3,7	3,5
Financiera TFC	n.d.	n.d.	n.d.	n.d.	n.d.	n.d.	n.d.	n.d.	n.d.	n.d.	n.d.	n.d.	n.d.
Caja Municipal de Arequipa	5,3	4,8	6,0	5,9	3,5	4,3	4,2	4,2	5,1	4,5	5,2	5,1	4,8
Caja Municipal de Ica	6,6	5,4	6,2	5,9	6,6	6,4	6,6	6,6	6,4	6,0	6,0	6,0	5,8
Caja Municipal de Pisco	9,1	8,3	8,3	8,3	8,4	8,8	11,2	9,1	12,1	8,8	8,8	8,5	10,8
Caja Municipal de Piura	-	-	-	-	-	-	-	-	-	-	-	-	0,0
Caja Municipal Sullana 1/	-	0,0	0,0	0,0	0,0	0,0	0,0	1,5	1,5	1,5	1,6	1,5	1,5
Caja Rural Señor de Luren	4,8	4,8	5,2	8,2	6,2	6,1	7,1	7,0	7,6	6,9	6,8	6,7	5,3
Edpyme Efectiva	10,5	9,2	11,7	11,5	14,2	17,1	16,4	15,9	13,8	11,8	13,2	12,9	11,7
TOTAL	2,5	2,3	2,8	3,3	4,4	4,7	5,4	5,5	5,4	5,1	4,8	4,4	4,0
En MN	2,7	2,4	2,8	3,4	3,1	3,2	4,3	4,1	4,2	3,9	3,8	3,7	3,4
En ME	2,2	2,1	2,7	3,2	6,2	6,9	7,2	7,5	7,1	7,0	6,6	5,6	4,9

Fuente: Instituciones Financieras.

Elaboración: BCRP, Sucursal Huancayo.

ANEXO 24

**ICA: MOROSIDAD EN LAS ENTIDADES FINANCIERAS UBICADAS POR PROVINCIAS – NOVIEMBRE 2009
(En porcentajes)**

ENTIDADES FINANCIERAS	PROVINCIAS										REGIÓN		
	ICA		CHINCHA		NAZCA		PISCO		PALPA		MN	ME	TOTAL
	MN	ME	MN	ME	MN	ME	MN	ME	MN	ME			
I. EMPRESAS BANCARIAS	3,4	4,0	1,5	4,8	0,0	4,6	1,5	3,9	-	-	2,3	4,4	3,3
Azteca del Perú	0,0	-	0,0	-	0,0	-	0,0	-	-	-	0,0	-	0,0
Crédito	0,4	3,1	0,8	5,4	0,0	4,6	0,6	0,2	-	-	0,6	4,4	2,9
Comercio	-	-	-	-	-	-	0,0	0,0	-	-	0,0	0,0	0,0
Continental	3,2	4,2	1,3	0,1	-	-	1,7	0,7	-	-	1,9	1,3	1,6
Falabella	0,0	-	-	-	-	-	-	-	-	-	0,0	-	0,0
Financiero	0,0	0,0	0,0	0,0	0,0	0,0	0,0	0,0	-	-	0,0	0,0	0,0
Interamericano de Finanzas	0,0	0,0	0,0	0,0	-	-	-	-	-	-	0,0	0,0	0,0
Interbank	9,3	4,8	2,4	17,2	-	-	2,0	26,3	-	-	6,6	6,0	6,4
Mi Banco	2,7	1,2	3,0	0,7	-	-	1,7	4,6	-	-	2,5	1,6	2,4
Scotiabank	1,9	4,8	2,2	8,5	-	-	3,1	29,9	-	-	2,2	8,0	4,2
II. INSTITUCIONES DE MICROFINANZAS	4,5	6,7	3,4	8,1	4,4	6,2	7,7	50,0	7,5	10,7	5,1	9,1	5,6
Financiera Crediscotia	3,3	1,7	3,2	149,0	-	-	2,8	13,2	-	-	3,2	26,5	3,5
Financiera TFC	n.d.	n.d.	-	-	-	-	-	-	-	-	-	-	-
Caja Municipal de Arequipa	-	-	-	-	4,7	5,4	-	-	-	-	4,7	5,4	4,8
Caja Municipal de Ica	5,9	8,2	3,6	53,2	5,0	6,8	-	-	11,0	6,9	5,5	8,6	5,8
Caja Municipal de Pisco	-	-	-	-	-	-	8,4	64,0	-	-	8,4	64,0	10,8
Caja Municipal de Piura	0,0	-	-	-	-	-	-	-	-	-	0,0	-	0,0
Caja Municipal Sullana	-	-	1,5	0,0	-	-	-	-	-	-	1,5	0,0	1,5
Caja Rural Señor de Luren	3,8	6,1	3,6	5,8	3,7	5,3	9,9	43,9	3,8	13,4	4,7	7,9	5,3
Edpyme Efectiva	10,3	-	16,9	-	0,0	-	12,4	-	-	-	11,7	-	11,7
TOTAL	3,8	4,4	2,1	4,9	3,4	5,3	3,8	8,6	7,5	10,7	3,4	4,9	4,0

Fuente: Instituciones Financieras.

Elaboración: BCRP, Sucursal Huancayo.

VI. FICHA TÉCNICA

Metodología del Cálculo del Indicador de Actividad Económica Regional de Ica

El Indicador de Actividad Económica Regional es un indicador parcial de corto plazo, que busca medir el desenvolvimiento de la economía regional, a partir de la evolución de la actividad de los principales sectores. Los sectores considerados representan el 33,3 por ciento del Valor Agregado Bruto de la región, publicado por el INEI.

El indicador regional, se obtiene mediante la agregación ponderada de los índices sectoriales, utilizando como factor de ponderación la estructura porcentual anual del año 2007, elaborado por el INEI.

$$IAE = \sum_{i=1}^n I_{\text{sector } i(t)} * w_i$$

- I_i = Índice del sector i en el período (mes) t .
 n = Número de sectores que componen el índice.
 w_i = Peso relativo ponderado del sector i en base a su contribución al PBI departamental 2007.

Los sectores que incluye el indicador regional son: agropecuario, pesca, minería, electricidad, servicios gubernamentales y servicios financieros.

El índice de los sectores agropecuario, pesca, minería y electricidad, se calcula en base al Valor Bruto de Producción, de la siguiente manera:

$$Indice_{\text{sector } i} = \left[\frac{VBP_{it}}{VBP_i \text{ prom. 2007}} \right] * 100$$

en donde:

- i = Sector analizado.
 VBP_{it} = Valor Bruto de la Producción del sector i del mes t a precios de 1994.
 $VBP_i \text{ prom. 2007}$ = Valor Bruto de Producción promedio 2007 del sector i a precios de 1994.

Características del procedimiento:

- La clasificación de los sectores productivos se basa en la Clasificación Industrial Internacional Uniforme (CIIU-Revisión 3).
- Las fuentes de la información sectorial son:
 - Para los sectores agropecuario, pesca, minería, los respectivos ministerios sectoriales.
 - Para el sector electricidad, la fuente es el Organismo Supervisor de la Inversión en Energía y Minería (Osinergmin).
 - Para los sectores servicios gubernamentales y servicios financieros, las fuentes son el Ministerio de Economía y Finanzas (Sistema Integrado de Administración Financiera del Sector Público SIAF-SP) y la Superintendencia de Banca, Seguros y AFP, respectivamente.
- El valor bruto de producción (VBP) de los sectores agropecuario, pesca, minería, electricidad y agua, se obtiene de la aplicación de los precios del año base (1994), a los volúmenes de producción de los sectores respectivos. Los precios del año base, son los utilizados por la Dirección Nacional de Cuentas Nacionales del INEI.
- El VBP del sector servicios gubernamentales se calcula a partir del gasto en *Remuneraciones* y compra de *Bienes y Servicios* del Gobierno Regional, que se deflactan a precios del año 1994, utilizando el IPC e IPM,

respectivamente. La fuente es el Ministerio de Economía y Finanzas.

- e) El VBP del sector Servicios Financieros se calcula a partir de la sumatoria de los saldos de intermediación (créditos directos y depósitos) de las instituciones financieras que operan en el departamento, deflactados a precios de 1994, utilizando el IPC.

Estructura del Indicador de Actividad Económica Regional

SECTOR	PONDERACION (%) 2007
Agropecuario	17,5
Pesca	0,7
Minería	6,1
Electricidad y Agua	1,7
Servicios Gubernamentales	5,5
Servicios Financieros	1,8
TOTAL	33,3

Nota: Para el caso del sector Servicios Financieros, se considera el peso del sector a nivel nacional (1,8 por ciento).