



BANCO CENTRAL DE RESERVA DEL PERÚ

**SUCURSAL HUANCAYO**

**SÍNTESIS ECONÓMICA DE ICA  
OCTUBRE 2009**

**DEPARTAMENTO DE ESTUDIOS ECONÓMICOS**

## CONTENIDO

RESEÑA INTRODUCTORIA.....	3
I. ACTIVIDAD PRODUCTIVA Y OTRAS.....	4
1.1. Producción.....	4
1.1.1. Producción Agropecuaria.....	4
1.1.2. Pesca.....	11
1.1.3. Electricidad.....	12
1.1.4. Producción Minera.....	13
1.2. Aspectos Laborales.....	14
1.3. Turismo.....	15
II. SECTOR EXTERNO.....	16
2.1. Exportaciones.....	16
2.2. Importaciones.....	17
III. FINANZAS PÚBLICAS.....	18
3.1. Gobierno Central.....	18
3.2. Gobierno Regional.....	19
3.3. Sociedad de Beneficencia Pública.....	22
IV. MONEDA Y CRÉDITO.....	23
4.1. Depósitos del Sistema Financiero.....	23
4.2. Crédito del Sistema Financiero.....	25
4.3. Morosidad del Sistema Financiero.....	26
4.4. Crédito a la Pequeña y Microempresa.....	27
V. INFORMACIÓN ESTADÍSTICA.....	28
Anexo 1: Producción Agropecuaria.....	29
Anexo 2: Producción Pesquera.....	30
Anexo 3: Producción Eléctrica.....	31
Anexo 4: Producción Minera.....	32
Anexo 5: Empleo Formal Urbano en Empresas de 10 y más Trabajadores.....	33
Anexo 6: Arribos por Categorías.....	34
Anexo 7: Exportaciones FOB Tradicionales.....	35
Anexo 8: Exportaciones FOB No Tradicionales.....	36
Anexo 9: Exportaciones FOB por Clasificación.....	37
Anexo 10: Exportaciones por Bloque Económico y Países.....	38
Anexo 11: Importaciones por el Puerto de Pisco.....	39
Anexo 12: Ingresos Corrientes del Gobierno Central.....	40
Anexo 13: Gobierno Regional de Ica: Gastos Según Naturaleza.....	41
Anexo 14: Gobierno Regional de Ica: Gastos Según Naturaleza y Unidad Ejecutora.....	41
Anexo 15: Gobierno Regional de Ica: Programa de Inversiones.....	42
Anexo 16: Ingresos de la Sociedad de Beneficencia Pública de Ica.....	43
Anexo 17: Gastos de la Sociedad de Beneficencia Pública de Ica.....	43
Anexo 18: Depósitos y Obligaciones del Sistema Financiero.....	44
Anexo 19: Depósitos en las Entidades Financieras Ubicadas por Provincias.....	45
Anexo 20: Crédito del Sistema Financiero al Sector Privado.....	46
Anexo 21: Crédito de las Entidades Financieras Ubicadas por Provincias.....	47
Anexo 22: Cartera Pesada del Sistema Financiero.....	48
Anexo 23: Morosidad en las Entidades Financieras Ubicadas por Provincias.....	49
VI. FICHA TÉCNICA.....	50

DIRECCIÓN EN INTERNET

<http://www.bcrp.gob.pe>

## RESEÑA INTRODUCTORIA

En lo que va del año, el **Indicador de Actividad Económica Regional** creció 0,4 por ciento, respecto de similar lapso del año anterior, influenciado por el desempeño positivo de la actividad agropecuaria (6,0 por ciento), pesquera (6,2 por ciento) y, de servicios gubernamentales y financieros (1,3 y 17,4 por ciento, respectivamente), contrarrestado parcialmente por la inferior producción minera (3,9 por ciento) y eléctrica (44,0 por ciento).

En lo que respecta al mes de octubre, se tiene los siguientes resultados:

La **producción agropecuaria** se expandió en 5,4 por ciento, debido al comportamiento positivo de los subsectores agrícola (5,6 por ciento) por la mayor producción de camote, papa, maíz amarillo duro, espárrago y alcachofa, principalmente; y pecuario (5,0 por ciento), sustentado por el incremento en huevos, leche y carne de vacuno.

La **producción pesquera** disminuyó 34,9 por ciento con relación a octubre del año pasado, explicado por la menor pesca artesanal para consumo humano directo (principalmente para congelado, conserva y curado) por los menores pedidos de Europa, así como por la inferior producción de anchoveta para la industria.

La **producción minera** cayó 21,1 por ciento, por la menor extracción de hierro (43,7 por ciento), plomo (8,8 por ciento) y zinc (9,6 por ciento), no obstante a la mayor producción de plata (2,5 por ciento) y cobre (106,1 por ciento).

El **empleo formal** aumentó 12,1 por ciento, respecto al mes anterior, considerando a las empresas privadas de 10 a más trabajadores de la provincia de Ica, por la mayor demanda de trabajadores en los sectores extractivo (10,5 por ciento), industria (25,8 por ciento) y servicios (4,2 por ciento), influenciado principalmente por la campaña de cosecha de espárrago. En términos anuales, el empleo creció 1,7 por ciento.

Las **visitas turísticas** fueron mayores en un 4,8 por ciento con relación a octubre del año anterior, ante los mayores arribos nacionales (16,0 por ciento) en un mes marcado por las

festividades del Señor de Luren, que atrajo gran cantidad de visitantes, no obstante a la menor afluencia de visitantes extranjeros (21,9 por ciento).

Las **exportaciones** de la región sumaron US\$ 156,9 millones, inferior en 6,5 por ciento, debido a la contracción en las ventas de productos tradicionales (6,7 por ciento), primordialmente de productos mineros como hierro, estaño y cobre, no obstante a las mayores ventas de productos derivados del petróleo (31,9 por ciento) como gas licuado y propano. Respecto a los no tradicionales, las inferiores exportaciones (5,7 por ciento) se asociaron a las menores ventas de productos pesqueros (26,7 por ciento), textiles (31,4 por ciento) así como de otros productos (8,2 por ciento).

La **SUNAT** recaudó ingresos por un total de S/. 51,6 millones, menor en 40,3 por ciento, como efecto de la contracción en las captaciones por Impuesto a las Importaciones (100,0 por ciento) e IGV (50,3 por ciento), influenciadas por la significativa disminución de las importaciones.

El gasto ejecutado por el **Gobierno Regional**, sumó S/. 47,7 millones, significando un incremento de 48,6 por ciento respecto a octubre del año pasado, como resultado de los mayores egresos corrientes (33,0 por ciento) y de capital (195,0 por ciento); este último, explicado en su totalidad por la expansión de las inversiones que se concentraron en los sectores de Agricultura, Transportes y Administración y Planeamiento.

El **sistema financiero** regional continuó su dinamismo, observándose incrementos de 13,6 y 19,0 por ciento en los depósitos y créditos respectivamente, destacando en el primero la expansión de los depósitos a plazo; mientras que en los créditos, los otorgados a las microempresas. La morosidad, registró un aumento de 1,1 puntos porcentuales, situándose el ratio en 4,4 por ciento.

## I. ACTIVIDAD PRODUCTIVA

### 1.1 Producción

En lo que va del año, el Indicador de Actividad Económica Regional creció 0,4 por ciento, respecto de similar lapso del año anterior, influenciado por el desempeño positivo de la actividad agropecuaria (6,0 por ciento), pesquera (6,2 por ciento), de

servicios gubernamentales (1,3 por ciento) y de servicios financieros (17,4 por ciento), contrarrestado parcialmente por la inferior producción minera (3,9 por ciento) y eléctrica (44,0 por ciento).

**CUADRO N° 1**  
**INDICADOR DE ACTIVIDAD ECONÓMICA REGIONAL 1/ 2/**  
**(Variación porcentual respecto a similar período del año anterior)**

SECTOR	PONDERACIÓN 3/	2009
		ENERO - OCTUBRE
Agropecuario	17,5	6,0
Agrícola		7,6
Pecuario		3,1
Pesca	0,7	6,2
Minería	6,1	-3,9
Electricidad	1,7	-44,0
Servicios Gubernamentales	5,5	1,3
Servicios Financieros	1,8	17,4
<b>TOTAL</b>	<b>33,3</b>	<b>0,4</b>

1/ Es un indicador parcial de la actividad económica de la región que alcanza una cobertura de 33,3 por ciento del valor agregado bruto de la producción regional según cifras del INEI.

2/ Actualizado con información al 22 de diciembre de 2009.

3/ Considera la estructura productiva de la región para el año 2007 según cifras del INEI.

En el caso de los servicios financieros se considera como ponderación el promedio nacional para dicho año (1,8 por ciento).

Fuente: MINAG, PRODUCE – ICA, MINEM, OSINERGMIN, MEF y SBS.

Elaboración: BCRP, Sucursal Huancayo.

#### 1.1.1 Producción Agropecuaria

La producción agropecuaria fue superior en 5,4 por ciento, debido al comportamiento positivo de los subsectores agrícola (5,6 por ciento) y pecuario (5,0 por ciento). En el primer caso, asociado a la mayor producción de camote, papa, maíz amarillo duro, espárrago y alcachofa, no obstante a la disminución en la producción de tomate, vid y pprika. En cuanto al sub sector pecuario,

aumentó en huevos, leche y carne de vacuno, contrarrestado por la caída en la producción de carne de ave.

Respecto al acumulado en lo que va del año, el sector observó una expansión de 6,0 por ciento, explicado por la mayor producción agrícola (7,6 por ciento) y pecuaria (3,1 por ciento).

**CUADRO N° 2**  
**VALOR BRUTO DE PRODUCCIÓN AGROPECUARIO**  
**(Variación real 1/)**

SUB SECTOR	OCTUBRE		ENERO – OCTUBRE	
	2008	2009	2008	2009
Agrícola	2,9	5,6	7,6	7,6
Pecuario	7,6	5,0	10,1	3,1
<b>Sector Agropecuario</b>	<b>5,1</b>	<b>5,4</b>	<b>8,3</b>	<b>6,0</b>

1/ Respecto al mismo mes o período del año anterior

Fuente: MINAG.

Elaboración: BCRP, Sucursal Huancayo.

**GRÁFICO N° 1**  
**VALOR BRUTO DE PRODUCCIÓN AGROPECUARIA**  
(Variación real 1/)

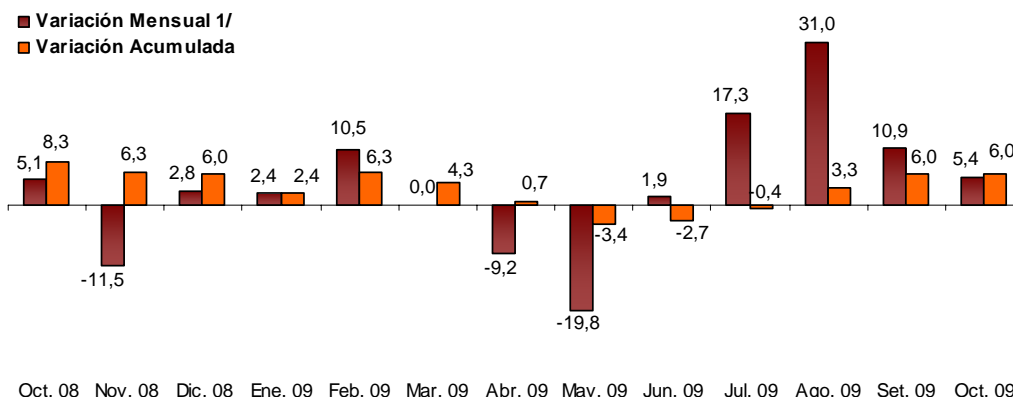

1/ Respecto a similar mes del año anterior.  
Elaboración: BCRP, Sucursal Huancayo.

### Sub Sector Agrícola

#### Producción

El sub sector se expandió en términos reales en 5,6 por ciento con relación a octubre del año anterior, sustentado por la mayor producción de camote (333,8 por ciento), papa (43,3 por ciento), maíz amarillo duro (156,6 por ciento), espárrago (3,8 por ciento) y alcachofa (68,4 por ciento). El camote, deviene de las mayores instalaciones efectuadas en las provincias de Pisco y Chincha, por la entonces buena cotización en los mercados; la papa, por las mayores cosechas en la provincia de Nazca, que estuvieron motivadas por las expectativas de buenos precios y demanda del mercado de Lima; y la alcachofa, por los mayores rendimientos ante el inicio de la maduración de las plantaciones.

En el acumulado de enero a octubre, el sub sector observó un incremento de 7,6 por ciento, determinado por la expansión en uva (43,9 por ciento), papa (63,9 por ciento), cebolla cabeza amarilla (81,6 por ciento), maíz amarillo duro (75,2 por ciento) y camote (136,6 por ciento). En los dos últimos casos, sustentado por la parcial sustitución del algodón; mientras que uva y cebolla amarilla, debido a las mayores expectativas de exportación. Lo anterior fue parcialmente contrarrestado por los resultados negativos en algodón (33,4 por ciento) y espárrago (8,9 por ciento).

**GRÁFICO N° 2**  
**VALOR BRUTO DE PRODUCCIÓN AGRÍCOLA**  
(Variación real 1/)

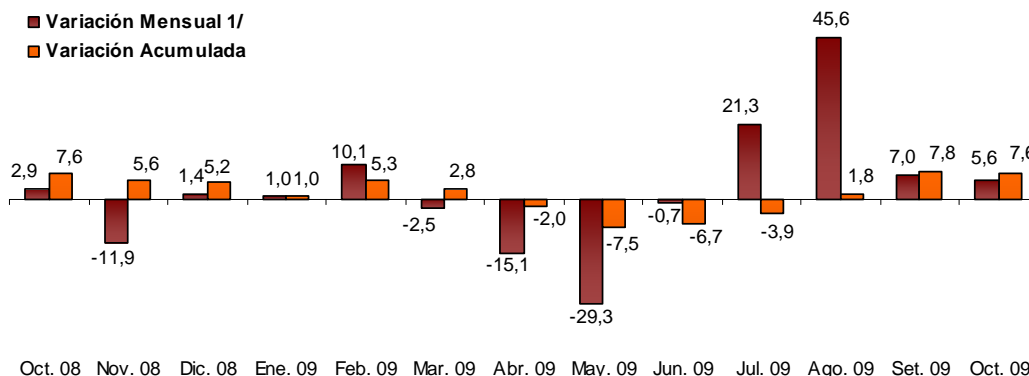

1/ Respecto a similar mes del año anterior.  
Elaboración: BCRP, Sucursal Huancayo.

**CUADRO N° 3  
PRODUCCIÓN DE PRINCIPALES PRODUCTOS AGRÍCOLAS 1/  
TM**

CULTIVOS	OCTUBRE			ENERO – OCTUBRE		
	2008	2009	Var. %	2008	2009	Var. %
Alcachofa	4 357	7 337	68,4	21 437	29 336	36,9
Algodón	11	7	- 35,0	81 323	54 136	- 33,4
Camote	405	1 759	333,8	8 148	19 278	136,6
Cebolla amarilla	6 022	14 445	139,9	41 981	76 247	81,6
Espárrago	19 318	20 046	3,8	99 879	90 948	- 8,9
Maíz amarillo duro	4 490	11 522	156,6	58 373	102 252	75,2
Mandarina	0	0	-	18 360	26 051	41,9
Naranja	499	0	- 100,0	25 503	23 643	- 7,3
Palta	137	114	- 16,2	15 737	19 189	21,9
Papa	3 767	5 400	43,3	69 611	114 098	63,9
Páprika	1 085	370	- 65,9	8 527	8 396	- 1,5
Pallar Grano Seco	1 321	1 094	- 17,2	6 167	7 131	15,6
Tangelo	0	0	-	18 069	18 400	1,8
Tomate	4 887	2 576	- 47,3	67 227	68 342	1,7
Vid	4 431	3 542	- 20,1	57 292	82 425	43,9
Zapallo	1 295	494	- 61,9	22 334	35 685	59,8

1/ Cifras Preliminares

Fuente: MINAG.

Elaboración: BCRP, Sucursal Huancayo.

**GRÁFICO N° 3  
PARTICIPACIÓN EN EL VBP AGRÍCOLA  
(Enero - Octubre 2009)**

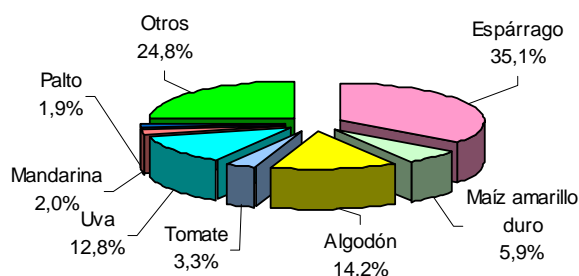

Elaboración: BCRP, Sucursal Huancayo.

### Evaluación de la Producción de los Principales Cultivos

#### Algodón

La producción disminuyó 35,0 por ciento respecto a octubre del año anterior, no obstante a que en esta época del año la producción es casi insignificante, concentrándose las cosechas en los meses de febrero y mayo. Al respecto, cabe resaltar que la notable disminución en lo que va del año (33,4 por ciento), es resultado de las menores áreas cosechadas en las provincias de Chincha, Pisco e Ica, por los desalentadores precios pagados en chacra, luego de que alcanzara picos de hasta S/. 3,0 el Kg. el año pasado, situación que se viene observando

desde octubre de 2008, y que obedece a la menor demanda de las empresas textiles, hilanderas y desmotadoras, asentadas en la provincia de Chincha. Esta situación ha perjudicado a los agricultores algodoneros, que optaron por cultivos alternativos más rentables como el maíz amarillo duro, camote y algunas menestras; y en otros casos, alquilarlos a empresas de agroexportación. Cabe precisar que, los agricultores han visto reducir sus niveles de rendimiento al emplear pepa de semilla y no semilla

certificada, así como cultivar algodón soca, el cual podría traer efectos perjudiciales en otras variedades de algodón, ya que su práctica proporcionaría condiciones favorables para el

incremento de plagas como el “gusano rosado de la India”, el “picudo” y el “gorgojo de la chupadera”.

**GRÁFICO N° 4  
PRODUCCIÓN DE ALGODÓN  
EN TM**

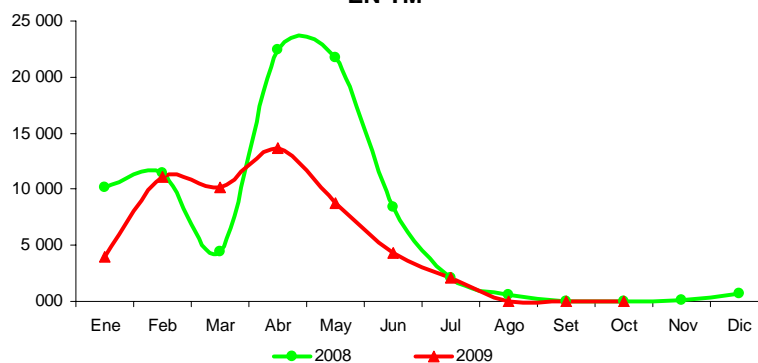

Elaboración: BCRP, Sucursal Huancayo.

### Espárrago

La expansión de 3,8 por ciento, se sustentó en la normalización de las variables climáticas que retrasaron las cosechas en meses pasados, ante el efecto de las bajas temperaturas y menor incidencia solar. En lo que va del año, la inferior producción (8,9 por ciento) fue resultado de la eliminación de las plantaciones que han cumplido con su ciclo de vida productivo, debido a sus bajos rendimientos y altos costos de mantenimiento. Asimismo, debido a la incertidumbre de los mercados internacionales y a la volatilidad que se registran en sus cotizaciones, no hay mucho interés en inversiones orientadas a ampliar la frontera agrícola. Es de precisar que, la declinación de las exportaciones de espárrago fresco en el anterior y el presente mes, determinaron el resultado negativo en los volúmenes acumulados de embarque en lo que va del año, como efecto de la

disminución en los volúmenes embarcados a EUA, que no pudo ser compensado por la mayor demanda de ciertos países como España, Inglaterra y Canadá. Cabe resaltar que, Ica es la segunda región después de La Libertad en producción de esta hortaliza, con una participación aproximada del 40 por ciento en la producción nacional. Al respecto, más del 90 por ciento de lo producido en Ica, se exporta en fresco y por vía aérea, con destino principalmente a EUA y Europa, y en menor medida a Asia (destacando Japón) y Australia, concentrando el mercado americano aproximadamente el 60 por ciento de lo embarcado en esta presentación. Respecto al precio, el kilogramo en chacra cotizó S/. 2,23 inferior a los S/. 2,79 registrado en octubre del año anterior.

**GRÁFICO N° 5  
ESPÁRRAGO – PRECIOS EN CHACRA  
En S/.**

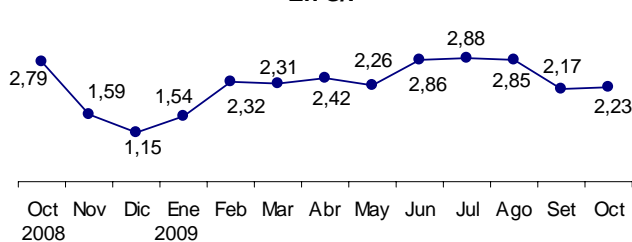

**GRÁFICO N° 6  
ALGODÓN – PRECIOS EN CHACRA  
En S/.**

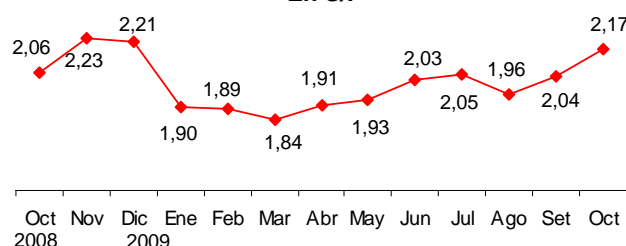

Elaboración: BCRP, Sucursal Huancayo.

## Uva

La disminución de 20,1 por ciento en la producción, estuvo explicado por el aún proceso de maduración, ya que se vienen registrando las primeras cosechas de esta campaña, la cual se prolongará hasta abril próximo, y en el que se sumarán la producción de las nuevas áreas sembradas. Es de resaltar que en meses pasados se registró un adelanto significativo de cosechas debido a factores climáticos como aumento de la temperatura del ambiente, que ha permitido en lo que va del año, un acumulado superior en 43,9 por ciento, siendo significativo el aporte que tiene la provincia de Ica en la producción regional. Con relación a ello, en las últimas dos campañas se han registrado instalaciones de

cerca de 2 000 ha más, sustentado en los buenos rendimientos económicos y en las expectativas de mayores exportaciones a nuevos destinos de Asia y Europa, registrándose una mejor productividad agrícola, toda vez que las plantaciones que estuvieron en periodo de crecimiento han pasado a la etapa de producción. Cabe resaltar que, en adición a la atención de la demanda de países como Estados Unidos, China, Hong Kong y Países Bajos, principalmente, la producción se orienta a satisfacer la creciente demanda nacional tanto de uva de mesa, como para la industria pisquera.

**GRÁFICO N° 7  
PRODUCCIÓN DE UVA  
TM**

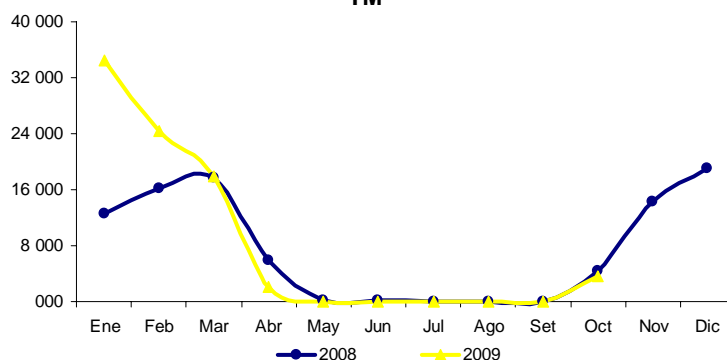

Elaboración: BCRP, Sucursal Huancayo.

## Tomate

La inferior producción (47,3 por ciento), se debió a la disminución de las áreas cosechadas en la provincia de Pisco, gran parte de ello asociado a las menores plantaciones administradas por la empresa ICATOM SA (responsable de cerca del 80 por ciento de la producción de la región) que no ha renovado

contrato con agricultores parceleros. La empresa exporta pasta de tomate, con destino principalmente a Venezuela, que en el 2008 tuvo la mayor participación en cuanto a volúmenes embarcados, con un 60 por ciento aproximadamente.

## Maíz Amarillo Duro

El incremento en octubre (156,6 por ciento), se explicó por la mayor producción en las provincias de Chincha e Ica, ante el aumento de las cosechas y rendimientos por el buen manejo agronómico del cultivo, haciéndose un uso racionado de las aguas de avenida. Cabe resaltar que la expansión de 75,2 por ciento en el periodo enero – octubre, se debe a la sustitución de cultivos de algodón

(principalmente en Chincha y Pisco), cuyo mayor demandante es el sub sector manufacturero – textil, que ha presentado una notable contracción en sus niveles de exportación. Al respecto, la producción del maíz amarillo duro es absorbida por la industria avícola y porcina local, que tienen que importar más del 50 por ciento de su consumo de alimentos balanceados;



sólo para el caso de la industria avícola, representa el 40 por ciento del costo total. Es de mencionar que, los precios cotizados en chacra, han venido reduciéndose (10,5 por

ciento en octubre) en paralelo con las cotizaciones en el mercado internacional.

### Mandarina

En este mes no se registró producción, sin embargo el ascenso en el resultado acumulado (41,9 por ciento), deviene del ingreso a la fase de producción de las plantaciones sembradas hace dos y tres campañas, principalmente en Chincha, que concentra más del 80 por ciento de la producción. A ello se suma, los mejores rendimientos obtenidos por el empleo de una sofisticada tecnología agrícola. Dicho comportamiento, responde al aumento en los últimos años de la demanda de cítricos a nivel mundial, orientados al consumo directo o a la industria de jugos y néctares, que deviene del

cambio de la dieta alimentaria en países de Europa y EUA que apuntan a un mayor consumo de productos naturales. En general, una de las ventajas comparativas del Perú, son las cosechas de mandarinas que se realizan entre marzo y noviembre, período que coincide con la escasez de este producto en los mercados estadounidense y europeos. Para el caso de Ica, los principales destinos de exportación son los países de EUA, Canadá, Rusia, Inglaterra y Países Bajos.

### Palta

En este mes, se registró una contracción de 16,2 por ciento, explicado por la cosecha de remanentes, no obstante el ingreso a su fase de producción de las plantaciones instaladas hace 2 y 3 años, ha permitido que el volumen de producción ascendiera 21,9 por ciento en lo que va del año. Cabe resaltar que, en las últimas tres campañas, las instalaciones sumaron 1 250 ha, las mismas que estuvieron motivadas por el alto potencial exportador en la variedad Hass, siendo Europa su principal

destino, en que resalta los países de Francia, Inglaterra y Países Bajos; ello, hasta que se levanten las barreras fitosanitarias que existen con EUA y hacia donde están concentradas las expectativas de los empresarios agroexportadores. El precio en chacra fue de S/. 1,39 por Kg, mayor en 10,2 por ciento a lo cotizado en octubre del año pasado.

**CUADRO N° 4**  
**PRECIOS EN CHACRA DE PRINCIPALES CULTIVOS**  
**(En nuevos soles por Kg.)**

CULTIVOS	OCTUBRE		Var. %
	2008	2009	
Alcachofa	1,31	1,27	- 3,0
Algodón	2,06	2,17	5,3
Espárrago	2,79	2,23	- 19,9
Maíz amarillo duro	0,95	0,85	- 10,5
Palto	1,26	1,39	10,2
Tomate	0,78	0,80	2,6
Páprika	5,31	5,68	7,1
Vid	2,71	2,92	7,6

Fuente: MINAG.

Elaboración: BCRP, Sucursal Huancayo.

### Siembras

En el tercer mes de la campaña de siembras 2009-2010, la superficie instalada fue

inferior en 7,9 por ciento como efecto de menores plantaciones de cultivos

transitorios como camote (35,8 por ciento), maíz amarillo duro (27,7 por ciento) y tomate (87,0 por ciento). En el primer caso, por la sobreproducción registrada que influyó en una disminución significativa de los precios en chacra; el maíz amarillo duro, por efecto la escasa disposición del recurso hídrico; y en el tomate, debido a la no renovación de alquiler de tierras con algunos

agricultores para la siembra de tomate para pasta ante problemas presentados en la demanda de este producto.

En el acumulado, la contracción de 25,3 por ciento se debió a la disminución de las instalaciones en los cultivos anteriormente mencionados.

**CUADRO N° 5  
SUPERFICIE SEMBRADA 1/  
Has**

	OCTUBRE			AGOSTO - OCTUBRE		
	2008	2009	Var. %	2008/2009	2009/2010	Var. %
<b>CULTIVOS TRANSITORIOS</b>	<b>9 238</b>	<b>8 728</b>	<b>- 5,5</b>	<b>20 489</b>	<b>15 530</b>	<b>- 24,2</b>
Alcachofa	0	0	-	52	0	- 100,0
Algodón	6 773	6 989	3,2	13 306	11 837	- 11,0
Camote	136	87	- 35,8	309	178	- 42,4
Cebolla cabeza amarilla	10	31	210,0	36	77	113,9
Maíz amarillo duro	1 536	1 111	- 27,7	4 962	2 158	- 56,5
Maíz choclo	0	0	-	29	1	- 96,6
Pallar grano seco	20	5	- 75,0	22	13	- 40,9
Papa	13	0	- 100,0	41	29	- 29,3
Páprika	234	250	6,8	450	596	32,4
Tomate	224	29	- 87,0	700	169	- 75,8
Zapallo	10	35	250,0	95	58	- 39,2
Otros	282	192	- 32,0	487	415	- 14,7
<b>CULTIVOS PERMANENTES</b>	<b>391</b>	<b>141</b>	<b>- 64,0</b>	<b>980</b>	<b>504</b>	<b>- 48,6</b>
Espárrago	5	22	340,0	23	43	87,0
Palto	73	2	- 97,3	116	25	- 78,4
Vid	81	35	- 56,8	205	73	- 64,2
Otros	232	82	- 64,7	637	362	- 43,1
<b>TOTAL</b>	<b>9 628</b>	<b>8 869</b>	<b>- 7,9</b>	<b>21 469</b>	<b>16 034</b>	<b>- 25,3</b>

1/ Cifras preliminares

Fuente: MINAG.

Elaboración: BCRP, Sucursal Huancayo.

### Sub Sector Pecuario

La actividad pecuaria fue superior en 5,0 por ciento, por la mayor producción de huevos (7,3 por ciento), y carne y leche de vacuno (63,2 y 11,6 por ciento, respectivamente), que contrarrestó la caída en carne de ave (3,0 por ciento). En el acumulado, la producción creció 3,1 por ciento, sustentado principalmente en carne de ave (6,9 por

ciento), cuya participación en el VBP del sub sector fue 52,0 por ciento, seguido de huevos con 39,2 por ciento, que resulta de la producción avícola intensiva de las granjas asentadas principalmente en la provincia de Chincha. Es de mencionar que Ica junto a Lima concentra más del 60 por ciento de la producción nacional.

**CUADRO N° 6  
PRODUCCIÓN PECUARIA  
TM**

ESPECIES	OCTUBRE			ENERO - OCTUBRE		
	2008	2009	Var. %	2008	2009	Var. %
Carne de ave	4 428	4 294	-3,0	46 730	49 931	6,9
Carne de porcino	149	221	48,4	962	1 676	74,1
Carne de vacuno	119	195	63,2	1 060	2 330	119,8
Leche Vacuno	2 173	2 426	11,6	18 391	21 061	14,5
Huevos	5 569	5 975	7,3	55 338	55 948	1,1

Fuente: MINAG.

Elaboración: BCRP, Sucursal Huancayo.

**GRÁFICO N° 8  
PARTICIPACIÓN EN EL VBP PECUARIO  
Enero – Octubre 2009**

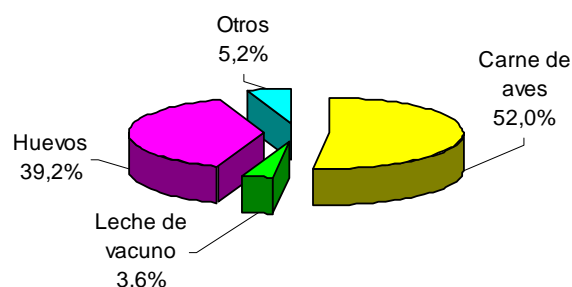

**GRÁFICO N° 9  
VALOR BRUTO DE PRODUCCIÓN PECUARIA  
(Variación real 1/)**

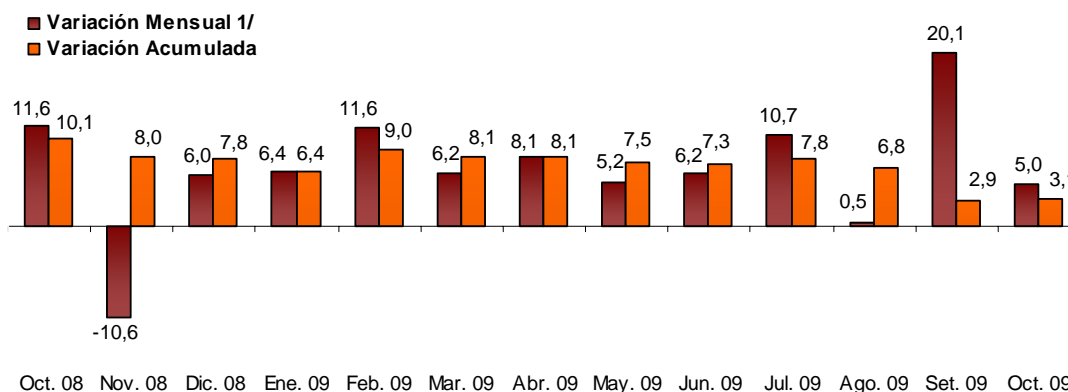

1/ Respecto a similar mes del año anterior.

Elaboración: BCRP, Sucursal Huancayo.

### 1.1.2 Pesca

La producción pesquera disminuyó 34,9 por ciento con relación a octubre del año pasado, explicado por la menor pesca artesanal para consumo humano directo (principalmente para congelado, conserva y curado) por los menores pedidos de Europa, así como por la inferior producción de anchoveta (9,1 por ciento), orientada principalmente a satisfacer la demanda de la industria pesquera asentada en la provincia de Pisco, dedicada a la

producción de harina y aceite de pescado, destacando como destino países de Asia como China y Japón, y de Europa como Alemania y Noruega

En el acumulado, aumentó 6,2 por ciento, por la mayor pesca industrial de anchoveta, que estuvo autorizada entre los meses de abril y octubre, a partir del cual se dio inicio al periodo de veda.

**CUADRO N° 7  
PRODUCCIÓN DE PRINCIPALES PRODUCTOS PESQUEROS 1/  
TM**

CULTIVOS	OCTUBRE			ENERO – OCTUBRE		
	2008	2009	Var. %	2008	2009	Var. %
<b>CONSUMO HUMANO DIRECTO</b>						
Fresco	703	916	30,2	6 498	7 895	21,5
Congelado	174	54	- 69,2	2 016	697	- 65,4
Conservas	93	43	- 53,7	5 808	1 415	- 75,6
Curado	267	152	- 43,1	5 046	1 723	- 65,9
Acuicultura	0	0	-	83	1	- 99,1
<b>CONSUMO HUMANO INDIRECTO</b>						
Anchoveta	2 542	2 311	- 9,1	510 163	578 419	13,4
Otras Especies	1 582	37	- 97,6	5 629	1 322	- 76,5
<b>TOTAL 2/</b>			<b>- 34,9</b>			<b>6,2</b>

1/ Cifras Preliminares

2/ Variación en términos reales.

Fuente: PRODUCE - Ica.

Elaboración: BCRP, Sucursal Huancayo.

### 1.1.3 Electricidad

La generación eléctrica de la región disminuyó 39,9 por ciento respecto a octubre del año anterior, por la menor producción de la empresa Shougesa, propiedad de Shougang

Hierro Perú. De igual modo, en lo que va del año, la producción cayó 44,0 por ciento, con relación a similar periodo del año pasado.

**CUADRO N° 8  
PRODUCCIÓN DE ELECTRICIDAD 1/  
Megavatios Hora (MWH)**

EMPRESA GENERADORA	OCTUBRE			ENERO - OCTUBRE		
	2008	2009	Var.%	2008	2009	Var.%
Shougesa	24 953	14 995	- 39,9	191 779	107 485	-44,0
<b>TOTAL 1/</b>			<b>- 39,9</b>			<b>-44,0</b>

1/ Variación en términos reales.

Fuente: OSINERGMIN.

Elaboración: BCRP, Sucursal Huancayo.

**GRÁFICO N° 10  
PRODUCCIÓN DE ELECTRICIDAD  
(Megavatios Hora)**

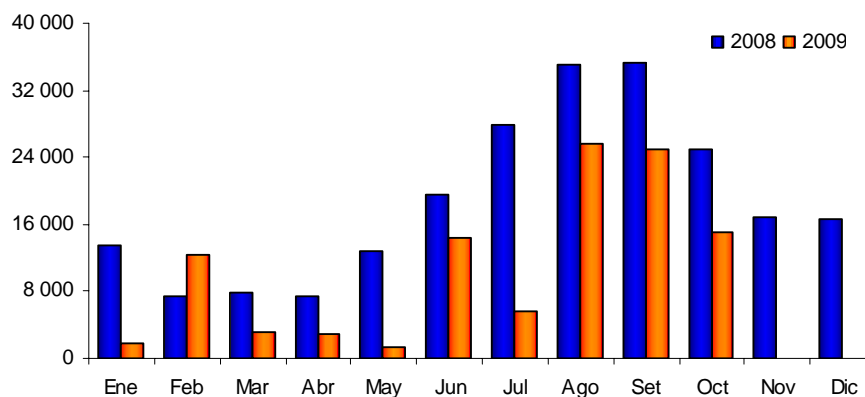

Elaboración: BCRP, Sucursal Huancayo.

### 1.1.4 Producción Minera

La producción minera cayó 21,1 por ciento, por la menor extracción de hierro (43,7 por ciento), plomo (8,8 por ciento) y zinc (9,6 por ciento), no obstante a la mayor producción de plata (2,5 por ciento) y cobre (106,1 por ciento).

En el acumulado, se contrajo en 3,9 por ciento, sustentado principalmente en la

disminución de la producción de hierro (18,5 por ciento) que estuvo asociado a dos factores, de un lado las menores compras de Japón, Corea, Trinidad y Tobago, y México, debido al menor dinamismo de sus industrias siderúrgicas, y por otro a los problemas laborales que conllevaron a la parcial paralización de labores.

**CUADRO N° 9  
PRODUCCIÓN MINERA METÁLICA 1/  
Contenido Fino**

	OCTUBRE			ENERO - OCTUBRE		
	2008	2009	Var.%	2008	2009	Var.%
Hierro (TMF)	462 688	260 555	- 43,7	4 378 524	3 568 852	-18,5
Plomo (TMF)	686	626	- 8,8	7 781	6 576	-15,5
Plata (KG.F)	4 484	4 596	2,5	43 790	44 031	0,5
Cobre (TMF)	784	1 615	106,1	7 908	13 346	68,8
Zinc (TMF)	6 956	6 289	- 9,6	63 936	68 328	6,9
<b>TOTAL 1/</b>			<b>- 21,1</b>			<b>-3,9</b>

1/ Variación en términos reales.

Fuente: MINEM.

Elaboración: BCRP, Sucursal Huancayo.

**GRÁFICO N° 11  
VALOR BRUTO DE PRODUCCIÓN MINERA  
(Variación real 1/)**

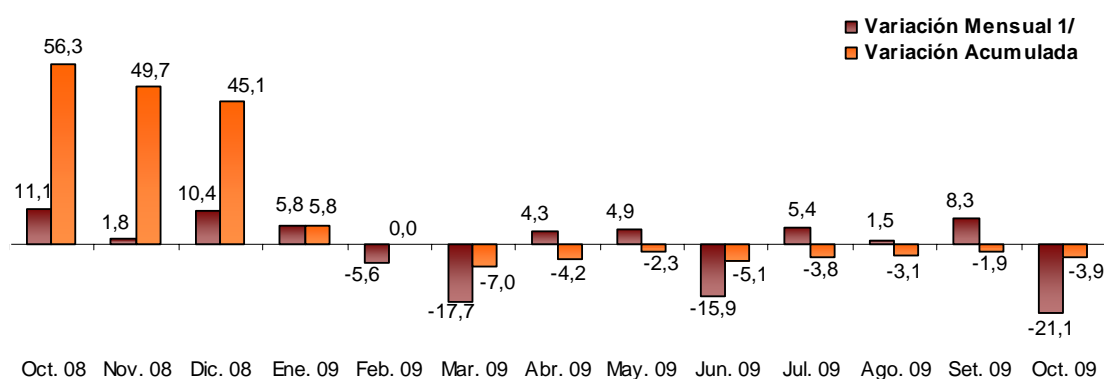

1/ Respecto a similar mes del año anterior.

Elaboración: BCRP, Sucursal Huancayo.

En lo que va del año, destacaron por su contribución al VBP minero, el hierro y el zinc, con una participación de 48,0 y 34,7 por ciento respectivamente, los cuales son explotados en el mismo orden por Shougang Hierro Perú y Compañía Minera Milpo. Cabe destacar que la primera mencionada, es la única empresa en el Perú, ubicándola como el quinto productor de América Latina,

concentrando sus embarques principalmente a China, (aproximadamente el 70 por ciento del volumen producido). Es de mencionar que, la cotización internacional del hierro cayó 47,3 por ciento, pasando de US\$ 69,2 la Tm a US\$ 36,5 en octubre del presente año, debido a la menor demanda internacional para la producción de acero.

**GRÁFICO N° 12**  
**PRODUCCIÓN DE HIERRO Y COTIZACIÓN INTERNACIONAL**

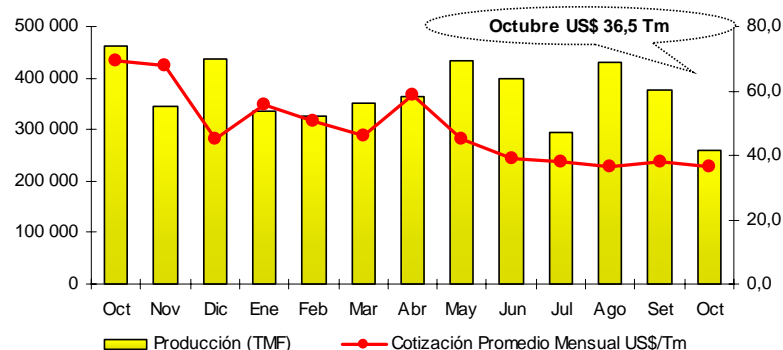

Elaboración: BCRP, Sucursal Huancayo.

**GRÁFICO N° 13**  
**PARTICIPACIÓN EN EL VBP MINERO (Enero - Octubre 2009)**

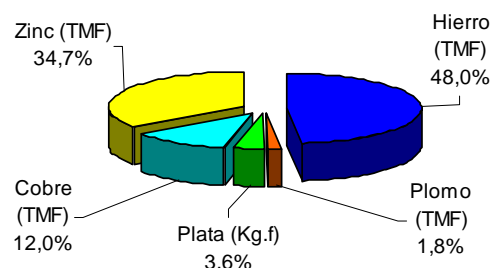

Respecto a las inversiones en el sector, la empresa Shougang Hierro Perú (de capitales chinos), planea invertir un total de US\$ 1 000 millones a partir del 2011, en el desarrollo de nuevas minas en el área de sus concesiones (posee en total 117 minas) así como en la construcción de una nueva planta de beneficio y de pellets. Dicho proyecto tiene como objetivo aumentar la capacidad de producción anual a ocho millones de toneladas (actualmente produce cinco millones de tn.).

## 1.2 Aspectos Laborales

El empleo formal aumentó 12,1 por ciento, respecto al mes anterior, considerando a las empresas privadas de 10 a más trabajadores de la provincia de Ica, por la mayor demanda de trabajadores en los sectores extractivo (10,5 por ciento), industria (25,8 por ciento) y servicios (4,2 por ciento), ante la campaña de cosecha de espárrago que ha determinado un mayor empleo de mano de obra en los campos agrícolas, así como en las empresas procesadoras y de maquila.

Asimismo, se viene desarrollando el estudio de factibilidad del proyecto de explotación de cobre de la Mina Justa (provincia de Nazca, distrito de Marcona) la que requerirá una inversión de US\$ 300 millones. Este proyecto, denominado Marcobre, entrará en operación el 2012 y será desarrollado por la empresa canadiense Chariot Resources.

Con relación a octubre del año anterior, el empleo creció 1,7 por ciento (luego de ocho meses de sucesivos resultados negativos) ante la mayor demanda laboral en los sectores de servicios (11,1 por ciento) y comercio (15,2 por ciento), no obstante a la menor demanda laboral en el sector industrial (1,2 por ciento), este último vienen mejorando paulatinamente, ya que en meses pasados se observó una significativa disminución de contratación de personal empleado en el procesamiento y enlatado de productos agroindustriales.

**CUADRO N° 10**  
**ICA: DISTRIBUCIÓN Y VARIACIÓN DEL EMPLEO SEGÚN SECTORES ECONÓMICOS**  
**OCTUBRE 2009**

SECTOR ECONÓMICO	DISTRIBUCIÓN PORCENTUAL 1/	VAR. % MENSUAL 2/	VAR. % ANUAL 3/
Extractivo	51,2%	10,5	-0,7
Industria	25,6%	25,8	-1,2
Comercio	6,2%	6,3	15,2
Transportes y Comunicaciones	1,3%	-2,0	1,2
Servicios	15,7%	4,2	11,1
<b>TOTAL</b>	<b>100,0%</b>	<b>12,1</b>	<b>1,7</b>

1/ Al mes de agosto de 2008.

2/ Variación del empleo respecto al mes anterior.

3/ Variación del empleo respecto a similar mes del año anterior.

Nota: El sector Servicios incluye a la sub rama Electricidad, Gas y Agua.

Fuente: MTPE.

**GRÁFICO N° 14**  
ICA: EMPLEO FORMAL URBANO EN EMPRESAS DE 10 A MÁS TRABAJADORES (Variación Mensual)

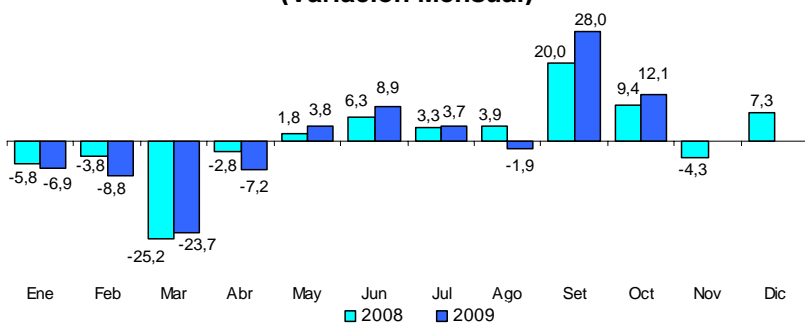

**GRÁFICO N° 15**  
ICA: EMPLEO FORMAL URBANO, SEGÚN SECTORES ECONÓMICOS (Variación Anual)

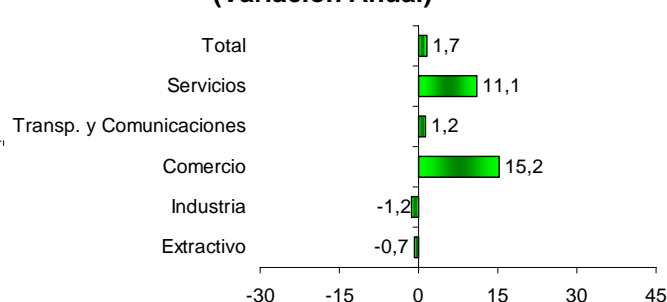

Fuente: MTPE.

Elaboración: BCRP, Sucursal Huancayo.

### 1.3 Turismo

Las visitas turísticas a la región aumentaron 4,8 por ciento con relación a octubre del año anterior, ante los mayores arribos nacionales (16,0 por ciento) a Nazca y Pisco, no obstante a la menor afluencia de visitantes extranjeros (21,9 por ciento). El mayor flujo de nacionales, obedeció a un fin de semana largo registrado en el mes, así como por las festividades del Señor de Luren.

En el acumulado enero - octubre, las visitas fueron superiores en 29,8 por ciento,

sustentado en los arribos nacionales y extranjeros, donde estos últimos representaron el 19,4 por ciento de las visitas. Respecto a las provincias con mayor acogida por estos turistas, destacaron Nazca, Ica y Pisco con un 58,5; 28,2 y 12,2 por ciento respectivamente. Es de mencionar que, los principales destinos turísticos de los visitantes extranjeros son las Líneas de Nazca; la Laguna Huacachina y los Viñedos en Ica; y El Candelabro y las Islas Ballestas en Pisco.

**CUADRO N° 11**  
ARRIBOS A ESTABLECIMIENTOS DE HOSPEDAJE

	OCTUBRE			ENERO – OCTUBRE		
	2008	2009	Var. %	2008	2009	Var. %
Nacionales	36 610	42 453	16,0	322 912	448 088	38,8
Extranjeros	15 244	11 910	-21,9	105 297	107 518	2,1
<b>TOTAL</b>	<b>51 854</b>	<b>54 363</b>	<b>4,8</b>	<b>428 209</b>	<b>555 606</b>	<b>29,8</b>

Fuente: MINCETUR - Ica

Elaboración: BCRP, Sucursal Huancayo.

**GRÁFICO N° 16**  
PARTICIPACIÓN DE ARIBOS TURISTICOS (Enero - Octubre 2009)

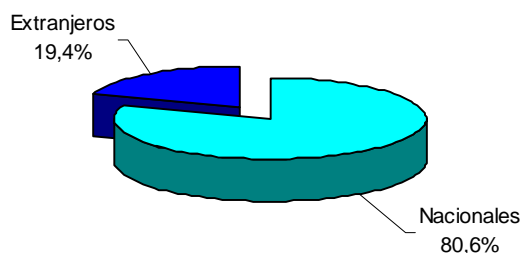

**GRÁFICO N° 17**  
VISITANTES EXTRANJEROS POR PROVINCIAS (Enero - Octubre 2009)

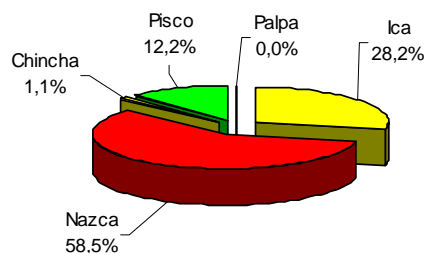

Fuente: MINCETUR - Ica

Elaboración: BCRP, Sucursal Huancayo.

## II. SECTOR EXTERNO

### 2.1 Exportaciones

Las exportaciones de la región totalizaron US\$ 156,9 millones, inferior en 6,5 por ciento respecto a octubre del año anterior, debido a la contracción en las ventas de productos tradicionales (6,7 por ciento), principalmente de productos mineros como hierro, estaño y cobre, no obstante a las mayores ventas de productos derivados del petróleo (31,9 por ciento) como gas licuado y propano, exportada por Pluspetrol Perú Corporation, desde su planta de fraccionamiento en Pisco que recibe los líquidos de gas natural de la planta Las Malvinas en Camisea (Cusco).

Respecto a los no tradicionales, las inferiores exportaciones (5,7 por ciento) se asociaron a las menores ventas de productos pesqueros (26,7 por ciento), textiles (31,4 por ciento) así como de otros productos (8,2 por ciento).

En lo que va del año, se registró una contracción de 17,2 por ciento, asociado a la caída de los tradicionales mineros (54,4 por ciento) ante las menores cotizaciones internacionales y volúmenes exportados de hierro y estaño.

**CUADRO N° 12**  
**EXPORTACIONES POR GRUPO DE PRODUCTOS 1/**  
(Valor FOB en miles de US\$)

	OCTUBRE			ENERO – OCTUBRE		
	2008	2009	Var.%	2008	2009	Var.%
<b>PRODUCTOS TRADICIONALES</b>	<b>122 835</b>	<b>114 569</b>	<b>-6,7</b>	<b>1 312 709</b>	<b>1 023 863</b>	<b>-22,0</b>
Agrícolas	0	0	-	0	0	-
Mineros	55 588	24 620	-55,7	769 983	351 411	-54,4
Pesqueros	7 277	10 848	49,1	104 059	168 450	61,9
Petróleo y Derivados	59 970	79 101	31,9	438 667	504 003	14,9
<b>PRODUCTOS NO TRADICIONALES</b>	<b>44 900</b>	<b>42 319</b>	<b>-5,7</b>	<b>356 185</b>	<b>358 168</b>	<b>0,6</b>
Agropecuarios	32 098	32 583	1,5	258 371	249 363	-3,5
Pesqueros	2 134	1 565	-26,7	19 944	22 962	15,1
Textiles	6 998	4 803	-31,4	58 560	58 663	0,2
Otros No Tradicionales	3 670	3 368	-8,2	19 311	27 180	40,8
<b>TOTAL</b>	<b>167 735</b>	<b>156 887</b>	<b>-6,5</b>	<b>1 668 895</b>	<b>1 382 031</b>	<b>-17,2</b>

1/ Información preliminar

Fuente: SUNAT.

Elaboración: BCRP, Sucursal Huancayo.

**GRÁFICO N° 18**  
**ESTRUCTURA DE EXPORTACIONES POR GRUPO DE PRODUCTOS**

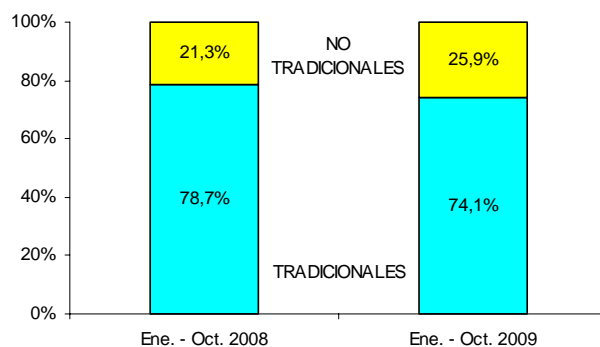

Elaboración: BCRP, Sucursal Huancayo.



Respecto a la composición exportable de la región, sobresalió la participación de los productos tradicionales con un 74,1 por ciento en lo que va de 2009, nivel menor al registrado en igual periodo del año anterior (78,7 por ciento).

En cuanto a destinos de exportación, destacaron, China y EUA, a donde se embarcaron el 31,2 y 15,3 por ciento del total, compuestos principalmente de hierro, cobre, plomo, harina de pescado y gasolina, y no tradicionales como prendas de vestir, espárragos frescos y uvas.

**CUADRO N° 13**  
**PRINCIPALES PAISES DE DESTINO Y PRINCIPAL PRODUCTO EXPORTADO**  
**(Enero - Octubre 2009)**

PAÍS	PARTICIPACIÓN (%)	PRODUCTO
China	31,2	Hierro, harina de pescado, gasolina, cobre, plomo y zinc.
Estados Unidos	15,3	Gasolina, prendas de vestir, espárragos frescos, cebollas, semillas y uvas frescas.
Canadá	11,6	Gasolina, estaño, mandarinas, harina de pescado, espárrago en conserva y paltas.
Japón	8,2	Gasolina, hierro, harina de pescado, espárragos frescos y prendas de vestir.
Ecuador	6,4	Gas propano, gas licuado, tomates en conserva, papeles y cartones
Alemania	4,4	Harina de pescado, prendas de vestir, espárragos frescos, alcachofas frescas y grasa y aceite de cacao.
Republica de Corea	3,0	Gasolina, zinc, prendas de vestir y semillas.
Países Bajos	2,6	Semillas, uvas frescas, espárragos frescos, paltas y estaño.
España	2,5	Conservas de pescado, estaño, paltas, pimientos, espárragos frescos y estaño.
Otros países	14,8	Otros
<b>TOTAL</b>	<b>100,0</b>	

Fuente: SUNAT.

Elaboración: BCRP, Sucursal Huancayo.

**GRÁFICO N° 19**  
**COMPOSICIÓN DE LAS EXPORTACIONES A CHINA**  
**(Enero - Octubre 2009)**

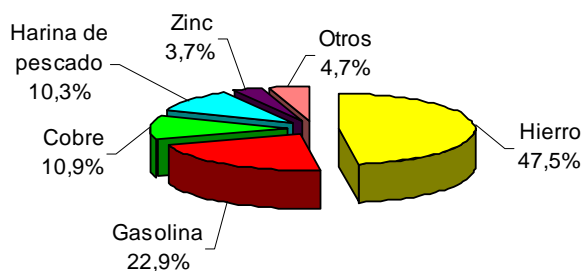

**GRÁFICO N° 20**  
**COMPOSICIÓN DE LAS EXPORTACIONES A EUA**  
**(Enero - Octubre 2009)**

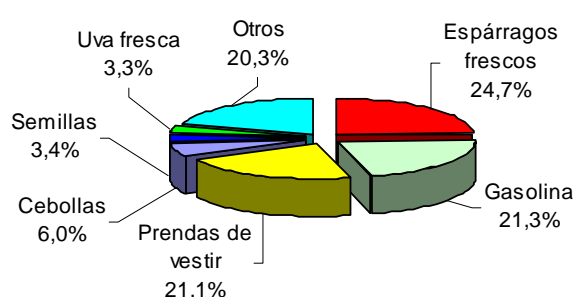

Fuente: SUNAT.

Elaboración: BCRP, Sucursal Huancayo.

## 2.2 Importaciones

Las importaciones registradas en las Aduanas de Pisco alcanzaron un valor CIF de US\$ 24,7 millones, inferior en 61,0 por ciento, como efecto de los menores compras de materiales de construcción así como de bienes de capital para la industria.

Entre enero y octubre, el valor de las importaciones cayeron 74,6 por ciento, siendo notable la menor adquisición de materias primas, productos intermedios y bienes de capital.

**CUADRO N° 14**  
**IMPORTACIONES POR GRUPO DE PRODUCTOS 1/**  
**(Valor CIF en miles de US\$)**

	OCTUBRE			ENERO – OCTUBRE		
	2008	2009	Var. %	2008	2009	Var. %
<b>BIENES DE CONSUMO</b>	<b>103</b>	<b>0</b>	<b>- 100,0</b>	<b>1 304</b>	<b>3 230</b>	<b>147,7</b>
No duradero	92	0	- 100,0	425	3 172	647,0
Duradero	11	0	- 100,0	880	58	- 93,4
<b>MP y PI 2/</b>	<b>9 353</b>	<b>11 644</b>	<b>24,5</b>	<b>146 492</b>	<b>67 763</b>	<b>- 53,7</b>
Combustibles y lubricantes.	1 396	246	- 82,4	3 819	910	- 76,2
MP y PI para la agricultura	372	1 891	408,9	31 288	8 743	- 72,1
MP y PI para la industria	7 585	9 507	25,3	111 384	58 110	- 47,8
<b>BC y MC 3/</b>	<b>53 839</b>	<b>13 019</b>	<b>- 75,8</b>	<b>624 926</b>	<b>125 071</b>	<b>- 80,0</b>
Materiales de construcción	33 568	13 019	- 61,2	332 766	92 059	- 72,3
BC para la agricultura	0	0	-	5	0	- 100,0
BC para la industria	20 239	0	- 100,0	292 062	31 769	- 89,1
Equipos de transporte	32	0	- 100,0	94	1 242	1 228,6
<b>TOTAL</b>	<b>63 295</b>	<b>24 663</b>	<b>- 61,0</b>	<b>772 722</b>	<b>196 064</b>	<b>- 74,6</b>

1/ Información preliminar

2/ MP y PI = Materia Prima y Productos Intermedios

3/ BC y MC = Bienes de Capital y Materiales de Construcción

Fuente: SUNAT.

Elaboración: BCRP, Sucursal Huancayo.

### III. FINANZAS PÚBLICAS

#### 3.1. Gobierno Central

La SUNAT recaudó ingresos por un total de S/. 51,6 millones, menor en 40,3 por ciento respecto a octubre del año pasado, como efecto de la contracción en las captaciones por Impuesto a las Importaciones (100,0 por ciento) e IGV (50,3 por ciento), influenciadas por la significativa disminución de las importaciones.

Entre enero y octubre, la recaudación acumuló S/. 513,2 millones, inferior en 39,6 por ciento a lo registrado en similar periodo del año anterior, debido a la contracción en Impuesto a las Importaciones (79,6 por ciento) e IGV (48,3 por ciento).

**GRÁFICO N° 21**  
**RECAUDACIÓN TRIBUTARIA**  
**(Miles de nuevos soles)**

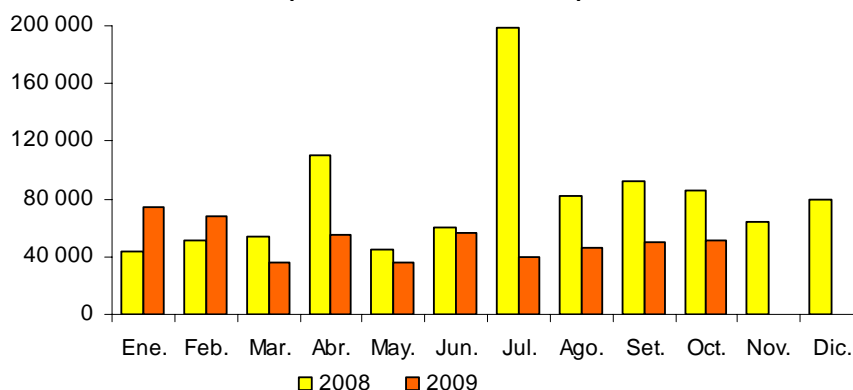

Elaboración: BCRP, Sucursal Huancayo.

**CUADRO N° 15**  
**INGRESOS CORRIENTES DEL GOBIERNO CENTRAL**  
(Miles de nuevos soles)

CONCEPTO	OCTUBRE			ENERO - OCTUBRE		
	2008	2009	Var. % 1/	2008	2009	Var. % 1/
<b>I. INGRESOS TRIBUTARIOS</b>	<b>85 778</b>	<b>51 605</b>	<b>- 40,3</b>	<b>821 354</b>	<b>513 193</b>	<b>- 39,6</b>
<b>1. Impuesto a la Renta</b>	<b>12 215</b>	<b>16 349</b>	<b>32,9</b>	<b>123 241</b>	<b>149 841</b>	<b>17,5</b>
Personas Naturales	4 152	5 363	28,3	32 539	44 198	31,3
Personas Jurídicas	7 983	10 647	32,4	71 100	93 693	27,3
Regularización	80	338	322,3	19 602	11 950	- 41,1
<b>2. Impuesto a la Importación</b>	<b>7 670</b>	<b>0</b>	<b>- 100,0</b>	<b>81 033</b>	<b>17 129</b>	<b>- 79,6</b>
<b>3. Impuesto General a las Ventas (IGV)</b>	<b>63 024</b>	<b>31 552</b>	<b>- 50,3</b>	<b>590 390</b>	<b>315 575</b>	<b>- 48,3</b>
Operaciones Internas	13 732	19 109	38,2	115 991	166 363	38,6
Operaciones Externas	49 293	12 443	- 74,9	474 399	149 212	- 69,6
<b>4. Impuesto Selectivo al Consumo (ISC)</b>	<b>309</b>	<b>376</b>	<b>21,1</b>	<b>4 317</b>	<b>3 900</b>	<b>- 12,7</b>
<b>5. Otros Ingresos Tributarios</b>	<b>2 560</b>	<b>3 327</b>	<b>29,0</b>	<b>22 373</b>	<b>26 747</b>	<b>15,5</b>
<b>6. Devoluciones</b>	<b>0</b>	<b>0</b>	<b>-</b>	<b>0</b>	<b>0</b>	<b>-</b>
<b>II. INGRESOS NO TRIBUTARIOS</b>	<b>7</b>	<b>0</b>	<b>- 100,0</b>	<b>32</b>	<b>7</b>	<b>- 79,8</b>
<b>TOTAL</b>	<b>85 785</b>	<b>51 605</b>	<b>- 40,3</b>	<b>821 387</b>	<b>513 200</b>	<b>- 39,6</b>

1/ Variación en términos reales

Fuente: SUNAT.

Elaboración: BCRP, Sucursal Huancayo.

### 3.2. Gobierno Regional

El gasto ejecutado por el Gobierno Regional sumó S/. 47,7 millones, significando un incremento de 48,6 por ciento respecto a octubre del año pasado, como resultado de los mayores egresos corrientes (33,0 por ciento) y de capital (195,0 por ciento), este último explicado en su totalidad por la expansión de las inversiones. En la ejecución del presupuesto mensual, los

egresos corrientes tuvieron una participación de 80,9 por ciento, porcentaje mayor a octubre de 2008 en que alcanzó el 90,4 por ciento.

En el acumulado, los gastos ejecutados aumentaron 9,1 por ciento, alcanzando S/. 386,8 millones, debido a los incrementos en los egresos corrientes y de capital.

**CUADRO N° 16**  
**GASTOS COMPROMETIDOS DEL GOBIERNO REGIONAL POR GENÉRICA DE GASTO**  
(Miles de nuevos soles)

	OCTUBRE			ENERO - OCTUBRE		
	2008	2009	Var. % 1/	2008	2009	Var. % 1/
<b>GASTOS CORRIENTES</b>	<b>28 841</b>	<b>38 628</b>	<b>33,0</b>	<b>299 629</b>	<b>326 692</b>	<b>5,4</b>
Personal y Oblig. Sociales	20 037	18 868	-6,5	202 720	206 449	-1,6
Pensiones y Prestac. Sociales	6 467	6 719	3,2	68 832	72 748	2,1
Bienes y Servicios	2 212	2 871	28,9	26 499	29 897	9,0
Donaciones y Transferencias	0	0	-	0	759	-
Otros Gastos Corrientes	125	10 170	7 968,5	1 577	16 838	931,5
<b>GASTOS DE CAPITAL</b>	<b>3 066</b>	<b>9 108</b>	<b>195,0</b>	<b>42 968</b>	<b>60 128</b>	<b>35,2</b>
Adq. de Act. no Financieros	3 066	9 108	195,0	38 031	60 128	52,8
Adq. de Act. Financieros	0	0	-	0	0	-
Otros Gastos de capital	0	0	-	4 937	0	-100,0
<b>TOTAL</b>	<b>31 907</b>	<b>47 736</b>	<b>48,6</b>	<b>342 597</b>	<b>386 819</b>	<b>9,1</b>

1/ Variación en términos reales.

Fuente: Gobierno Regional de Ica.

Elaboración: BCRP, Sucursal Huancayo.

En lo que va del año, el 84,5 por ciento se destinó a gastos corrientes y el 15,5 por ciento a gastos de capital. Según unidades ejecutoras, el 62,8 por ciento de los gastos corrientes fue realizado por el Ministerio de Educación, el 27,7 por ciento por el Ministerio de Salud, el 6,3 por ciento por la Sede del Gobierno Regional y el 3,2 por

ciento restante por las demás unidades. En los gastos de capital, el 79,2 por ciento fue ejecutado por la Sede del Gobierno Regional, el 13,4 por ciento por el Proyecto Especial Tambo – Ccaracocha, y el 7,4 por ciento restante por otras unidades ejecutoras.

**CUADRO N° 17**  
**GASTOS COMPROMETIDOS DEL GOBIERNO REGIONAL POR UNIDAD EJECUTORA**  
(Miles de nuevos soles)

EJECUTORA	OCTUBRE			ENERO – OCTUBRE		
	2008	2009	Var. % 1/	2008	2009	Var. % 1/
<b>GASTOS CORRIENTES</b>	<b>28 841</b>	<b>38 628</b>	<b>33,0</b>	<b>299 629</b>	<b>326 692</b>	<b>5,4</b>
Sede Central	884	1 128	26,7	14 952	20 669	33,6
Proyecto Tambo - Ccaracocha	0	110	-	0	110	-
M. Agricultura	619	586	-6,1	6 435	6 658	0,0
M. Transportes	301	346	14,4	3 088	3 791	18,6
M. Educación	19 591	23 247	17,8	200 131	205 057	-1,0
M. Salud	7 447	13 211	76,2	75 024	90 407	16,4
<b>GASTOS DE CAPITAL</b>	<b>3 066</b>	<b>9 108</b>	<b>195,0</b>	<b>42 968</b>	<b>60 128</b>	<b>35,2</b>
Sede Central	1 969	6 645	235,2	36 823	47 634	25,0
Proyecto Tambo - Ccaracocha	297	1 509	403,8	4 123	8 069	89,1
M. Agricultura	0	684	-	32	2 117	6 253,1
M. Transportes	0	108	-	143	404	173,7
M. Educación	0	61	-	159	214	29,8
M. Salud	800	101	-87,5	1 688	1 690	-3,3
<b>TOTAL</b>	<b>31 907</b>	<b>47 736</b>	<b>48,6</b>	<b>342 597</b>	<b>386 819</b>	<b>9,1</b>

1/ Variación en términos reales.

Fuente: Gobierno Regional de Ica.

Elaboración: BCRP, Sucursal Huancayo.

En octubre, el financiamiento del gasto, provino principalmente de las transferencias del Gobierno Central (recursos ordinarios) y de los recursos determinados (compuesto

principalmente por el Canon Minero), los cuales representaron el 90,9 y el 2,9 por ciento del gasto total, respectivamente.

**CUADRO N° 18**  
**GASTOS COMPROMETIDOS DEL GOB. REGIONAL POR FUENTE DE FINANCIAMIENTO**  
(Miles de nuevos soles)

FUENTES	OCTUBRE			ENERO – OCTUBRE		
	2008	2009	Var. % 1/	2008	2009	Var. % 1/
Recursos Ordinarios	28 374	43 405	51,9	296 959	328 972	7,0
Recursos Directamente Recaudados	905	1 384	51,8	8 886	10 097	9,8
Recursos Determinados	1 296	2 585	98,0	21 692	36 377	62,1
Donaciones y Transferencias	1 331	362	-73,0	15 061	11 373	-27,0
<b>TOTAL</b>	<b>31 907</b>	<b>47 736</b>	<b>48,6</b>	<b>342 597</b>	<b>386 819</b>	<b>9,1</b>

1/ Variación en términos reales.

Fuente: Gobierno Regional de Ica

Elaboración: BCRP, Sucursal Huancayo.

Las inversiones del Gobierno Regional crecieron 195,0 por ciento con relación a octubre del año pasado, por la mayor ejecución en Agricultura (544,8 por ciento) con la rehabilitación de la infraestructura de riego en el distrito Molinos, en la provincia de Ica, así como del canal de derivación Choclococha, afectado por el terremoto del año 2007; en Transportes (57 272,0 por ciento), con la construcción y mejoramiento de pistas y veredas del centro urbano de la ciudad de Palpa; mientras que en

Administración y Planeamiento (22,0 por ciento) con la realización de estudios de pre-inversión.

En el acumulado, el comportamiento fue positivo, al incrementarse las inversiones en 52,8 por ciento, alcanzando S/.60,1 millones, monto que se destinó principalmente a Agricultura, Educación y Cultura, Salud y Saneamiento y Transportes.

**CUADRO N° 19**  
**INVERSIONES DEL GOBIERNO REGIONAL POR SECTORES**  
(Miles de nuevos soles)

SECTORES	OCTUBRE			ENERO – OCTUBRE		
	2008	2009	Var. % 1/	2008	2009	Var. % 1/
Administración y Planeamiento	434	533	22,0	2 482	3 510	36,6
Agraria	195	1 266	544,8	2 509	10 437	301,9
Protección y Previsión Social	0	17	-	0	17	-
Defensa y Seguridad Nacional	199	1 489	642,6	1 896	3 863	96,8
Educación y Cultura	1 430	272	- 81,1	5 191	10 399	93,6
Energía y Recursos Minerales	0	30	-	246	54	- 78,6
Industria, Comercio y Servicios	0	0	-	138	4	- 97,3
Pesca	0	36	-	0	36	-
Salud y Saneamiento	800	488	- 39,4	22 429	10 556	- 54,5
Trabajo	0	110	-	0	110	-
Transportes	8	4 868	57 272,0	3 140	20 992	546,1
Vivienda y Desarrollo Urbano	0	0	-	0	151	-
<b>TOTAL</b>	<b>3 066</b>	<b>9 108</b>	<b>195,0</b>	<b>38 031</b>	<b>60 128</b>	<b>52,8</b>

1/ Variación en términos reales.  
Fuente: Gobierno Regional de Ica.  
Elaboración: BCRP, Sucursal Huancayo.

**GRÁFICO N° 22**  
**DISTRIBUCIÓN DE LA INVERSIÓN DEL GOBIERNO REGIONAL**  
Enero - Octubre 2009

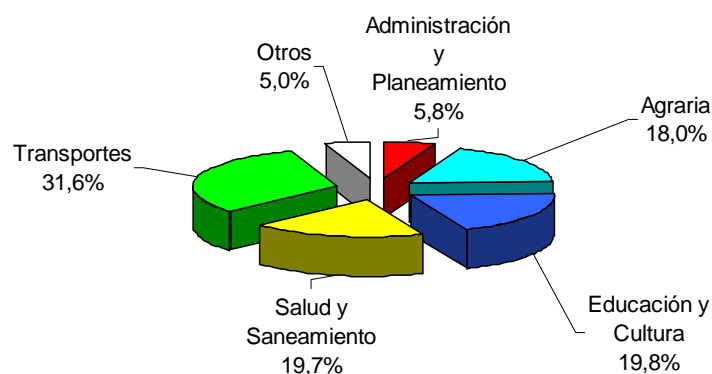

Elaboración: BCRP, Sucursal Huancayo.

### 3.3. Sociedad de Beneficencia Pública

Los ingresos de la Sociedad de Beneficencia fueron inferiores en 17,1 por ciento, ante los menores ingresos por concepto de tasas (22,4 por ciento) y venta de bienes (77,2 por ciento).

En el acumulado, los ingresos disminuyeron 6,8 por ciento, a consecuencia de la caída en las captaciones corrientes como efecto de menores ventas de bienes y prestación de servicios.

**CUADRO N° 20**  
**INGRESOS DE LA SOCIEDAD DE BENEFICENCIA PÚBLICA**  
(Miles de nuevos soles)

	OCTUBRE			ENERO - OCTUBRE		
	2008	2009	Var. % 1/	2008	2009	Var. % 1/
<b>INGRESOS CORRIENTES</b>	<b>269</b>	<b>215</b>	<b>- 20,3</b>	<b>1 877</b>	<b>1 777</b>	<b>- 8,5</b>
Tasas	242	189	- 22,4	1 470	1 490	- 2,1
Venta de Bienes	4	1	- 77,2	51	20	- 63,1
Prestación de Servicios	13	12	- 11,3	143	113	- 23,8
Rentas de la Propiedad	9	13	52,6	63	87	33,6
Multas, Sanciones y Otros	0	0	-	2	3	47,7
Otros Ingresos Corrientes	0	0	-	1	0	- 100,0
Saldo de balance	0	0	-	147	65	- 57,1
<b>INGRESOS DE CAPITAL</b>	<b>42</b>	<b>43</b>	<b>3,4</b>	<b>499</b>	<b>514</b>	<b>- 0,6</b>
Transferencias	42	43	3,4	467	493	1,9
Saldo de balance	0	0	-	32	21	- 37,1
<b>TOTAL</b>	<b>310</b>	<b>259</b>	<b>- 17,1</b>	<b>2 376</b>	<b>2 291</b>	<b>- 6,8</b>

1/ Variación en términos reales.

Fuente: Sociedad de Beneficencia de Ica.

Elaboración: BCRP, Sucursal Huancayo.

En cuanto a los egresos, se observó una contracción de 28,6 por ciento, debido a los inferiores gastos por concepto de inversiones.

Mientras que, entre enero y octubre, la caída de 5,6 por ciento tuvo su origen en menores gastos por bienes y servicios, y otros gastos corrientes.

**CUADRO N° 21**  
**GASTOS DE LA SOCIEDAD DE BENEFICENCIA PÚBLICA**  
(Miles de nuevos soles)

	OCTUBRE			ENERO - OCTUBRE		
	2008	2009	Var. % 1/	2008	2009	Var. % 1/
<b>GASTOS CORRIENTES</b>	<b>152</b>	<b>184</b>	<b>20,0</b>	<b>1 676</b>	<b>1 673</b>	<b>- 3,5</b>
Pers. y Obligaciones Sociales	25	44	70,1	280	508	75,0
Obligaciones Previsionales	22	44	97,1	237	411	67,6
Bienes y Servicios	83	96	14,0	918	724	- 23,9
Otros Gastos Corrientes	21	1	- 95,0	240	31	- 87,6
<b>GASTOS DE CAPITAL</b>	<b>192</b>	<b>64</b>	<b>- 67,2</b>	<b>513</b>	<b>465</b>	<b>- 12,5</b>
Inversiones	191	64	- 67,0	484	463	- 7,5
Otros Gastos de Capital	1	0	- 100,0	29	1	- 95,3
<b>TOTAL</b>	<b>344</b>	<b>247</b>	<b>- 28,6</b>	<b>2 189</b>	<b>2 138</b>	<b>- 5,6</b>

1/ Variación en términos reales.

Fuente: Sociedad de Beneficencia de Ica.

Elaboración: BCRP, Sucursal Huancayo.

## IV. MONEDA Y CRÉDITO

El sistema financiero regional continuó su dinamismo, observándose incrementos de 13,6 y 19,0 por ciento en los depósitos y créditos respectivamente, con relación a octubre del año pasado.

En lo que respecta a la morosidad, se registró un aumento de 1,1 puntos porcentuales, situándose el ratio en 4,4 por ciento.

### 4.1. Depósitos del Sistema Financiero

Los depósitos en el sistema financiero totalizaron S/. 1 069,4 millones, saldo superior en 13,6 por ciento respecto a lo registrado en octubre de 2008. Dicha expansión se sustentó en los mayores depósitos en moneda nacional (21,3 por ciento) y extranjera (2,6 por ciento). En este último caso, se observa una consecutiva desaceleración, luego de que desde el 2007 se

registrara un comportamiento creciente motivado por la tendencia depreciatoria del dólar; observándose últimamente en el sistema financiero, nuevos depósitos en soles en lugar de dólares, debido a la inestabilidad en la cotización de la moneda extranjera. Los depósitos en soles representaron el 63,0 por ciento del total, frente al 37,0 de los dólares.

**CUADRO N° 22**  
**DEPÓSITOS DEL SISTEMA FINANCIERO**  
(Miles de nuevos soles)

	OCTUBRE		
	2008	2009	Var. % 1/
<b>Empresas Bancarias</b>	<b>646 476</b>	<b>691 583</b>	<b>6,2</b>
<b>Instituciones de Microfinanzas</b>	<b>287 896</b>	<b>377 785</b>	<b>30,3</b>
Empresas Financieras	2 692	2 094	-22,8
Cajas municipales	153 491	204 921	32,6
Cajas rurales	131 713	170 770	28,7
Edpymes	0	0	-
<b>TOTAL</b>	<b>934 372</b>	<b>1 069 368</b>	<b>13,6</b>
<b>En M/N</b>	<b>551 714</b>	<b>674 066</b>	<b>21,3</b>
<b>En M/E</b>	<b>382 658</b>	<b>395 303</b>	<b>2,6</b>

1/ Variación en valores reales

Fuente: SBS.

Elaboración: BCRP, Sucursal Huancayo.

**GRÁFICO N° 23**  
**DEPÓSITOS DEL SISTEMA FINANCIERO**  
(Miles de nuevos soles)

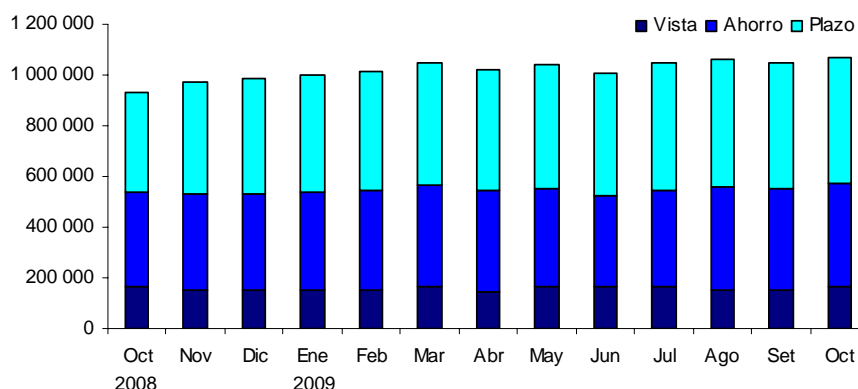

Elaboración: BCRP, Sucursal Huancayo.

**CUADRO N° 23**  
**EVOLUCIÓN SEGÚN TIPO DE DEPÓSITOS**  
**(Miles de nuevos soles) 1/**

	OCTUBRE		
	2008	2009	Var. % 1/
Vista	162 868	165 678	1,0
Ahorro	371 628	406 967	8,7
Plazo	399 876	496 723	23,3
<b>TOTAL</b>	<b>934 372</b>	<b>1 069 368</b>	<b>13,6</b>

1/ Variación en valores reales.

Fuente: SBS.

Elaboración: BCRP, Sucursal Huancayo.

Según modalidades de captación, los depósitos a la vista crecieron sólo 1,0 por ciento, la misma que está conformada principalmente por pagos de los gobiernos locales y regional a empresas constructoras que vienen desarrollando obras de infraestructura pública; así como por las transacciones comerciales efectuadas por empresas locales con proveedores de Lima. Respecto a los depósitos de ahorro y a plazo, la expansión de 8,7 y 23,3 por ciento, se explica a que aún se mantienen en el sistema los fondos que recibieron los trabajadores de algunas empresas por concepto de distribución de utilidades. A ello se añade, las mejoras registradas en algunos sectores de la economía regional, especialmente la relacionada a hidrocarburos (gas de Camisea y

proyectos de complejos petroquímicos) y la construcción tanto pública y privada, lo que ha impulsado el empleo favoreciendo la captación de depósitos por pago de planillas, ahorros y CTS. Por tipo de instituciones, en términos relativos, se observó un mejor dinamismo de las microfinancieras, cuyos depósitos aumentaron en 30,3 por ciento frente a un crecimiento de 6,2 por ciento de las bancarias, respecto a octubre de 2008. En cuanto a liderazgo, el Banco de Crédito registró la mayor proporción de depósitos, con una participación de 30,9 por ciento; seguido de la Caja Municipal de Ica que participó con el 16,5 por ciento.

**CUADRO N° 24**  
**PARTICIPACIÓN EN LOS DEPÓSITOS**  
**(En porcentaje)**

ENTIDAD	OCTUBRE		
	Miles de S/.	Mes	Acumulado
Banco de Crédito	330 454	30,9	30,9
Caja Municipal de Ica	176 587	16,5	47,4
Caja Rural Señor de Luren	170 770	16,0	63,4
Banco Continental	120 729	11,3	74,7
Interbank	106 694	10,0	84,7
Scotiabank	92 781	8,7	93,3
Caja Municipal de Pisco	23 262	2,2	95,5
Interamericano de Finanzas	18 112	1,7	97,2
Mi Banco	13 944	1,3	98,5
Banco de Comercio	4 641	0,4	98,9
Caja Municipal de Arequipa	4 481	0,4	99,4
Banco Azteca del Perú	3 515	0,3	99,7
Financiera Crediscotia	2 094	0,2	99,9
Banco Falabella	496	0,0	99,9
Caja Municipal de Sullana	592	0,1	100,0
Banco Financiero	217	0,0	100,0
<b>TOTAL</b>	<b>1 069 368</b>	<b>100,0</b>	

Fuente: SBS.

Elaboración: BCRP, Sucursal Huancayo.



## 4.2. Crédito del Sistema Financiero

El crédito al sector privado continuó expandiéndose, aunque no en la misma magnitud de lo observado el año pasado, registrándose un saldo de S/. 1 560,4 millones, superior en 19,0 por ciento a octubre de 2008, sustentado en el dinamismo de las actividades de comercio, servicios y construcción. En cuanto a tipo de crédito, el 37,8 se canalizó bajo la modalidad de crédito comercial; el 28,2 como consumo; el 21,9 a microempresas y el 12,1 a préstamos hipotecarios.

Por tipo de moneda, el mejor desempeño de los créditos en soles (27,2 por ciento) frente a al de moneda extranjera (7,0 por ciento), hizo

descender la dolarización en 4,1 puntos porcentuales, situándose en 36,5 por ciento.

Según tipo de instituciones, las colocaciones de las entidades de microfinanzas y bancarias mostraron un similar desenvolvimiento con relación a octubre del año pasado, sin embargo la participación de las primeras en el mercado subió 0,1 puntos porcentuales, situándose en 29,7 por ciento. En cuanto a entidades, la participación en el mercado de préstamos, el Banco de Crédito y la CRAC Luren lideraron las colocaciones con un 31,9 y 12,7 por ciento, respectivamente.

**CUADRO N° 26**  
**CRÉDITOS DEL SISTEMA FINANCIERO**  
(Miles de nuevos soles)

	OCTUBRE		
	2008	2009	Var. % 1/
<b>Empresas Bancarias</b>	<b>916 731</b>	<b>1 097 404</b>	<b>18,9</b>
<b>Instituciones de Microfinanzas</b>	<b>385 303</b>	<b>462 975</b>	<b>19,3</b>
Empresas Financieras	14 049	50 894	259,7
Cajas municipales	176 948	203 483	14,2
Cajas rurales	185 858	198 894	6,3
Edpymes	8 448	9 704	14,1
<b>TOTAL</b>	<b>1 302 034</b>	<b>1 560 379</b>	<b>19,0</b>
<b>En M/N</b>	<b>773 979</b>	<b>991 441</b>	<b>27,2</b>
<b>En M/E</b>	<b>528 055</b>	<b>568 939</b>	<b>7,0</b>

1/ Variación en valores reales  
Fuente: SBS.  
Elaboración: BCRP, Sucursal Huancayo.

**GRÁFICO N° 24**  
**COLOCACIONES DEL SISTEMA FINANCIERO POR TIPO DE MONEDA**  
(En miles de nuevos soles)

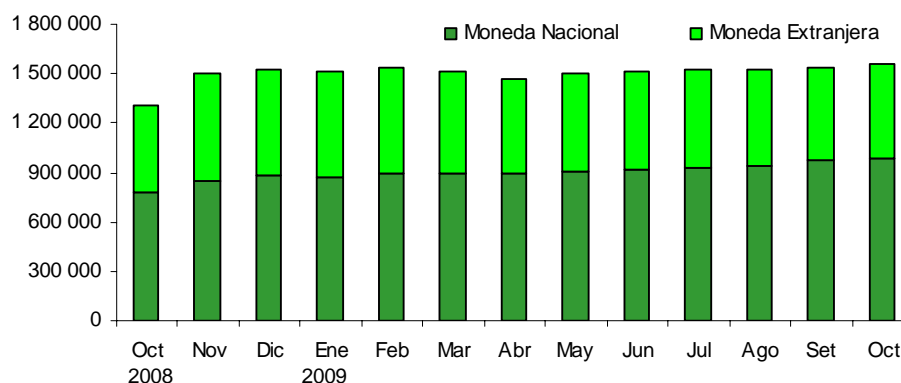

Elaboración: BCRP, Sucursal Huancayo.

**CUADRO N° 25  
COLOCACIONES POR TIPO DE CRÉDITO 1/**

TIPO DE CREDITO	Var.%		Part.% Octubre 09
	Oct 09/	Oct 08	
Comercial	-17,6		37,8
Consumo	27,6		28,2
Hipotecario	23,9		12,1
Mes	28,1		21,9
<b>TOTAL</b>			<b>100,0</b>

1/ Variación en valores reales

Fuente: SBS.

Elaboración: BCRP, Sucursal Huancayo.

**CUADRO N° 27  
PARTICIPACIÓN EN LOS CRÉDITOS  
(En porcentaje)**

ENTIDAD	OCTUBRE		
	Miles de S/.	Mes	Acumulado
Banco de Crédito	497 306	31,9	31,9
Caja Rural Señor de Luren	198 894	12,7	44,6
Interbank	188 451	12,1	56,7
Banco Continental	182 801	11,7	68,4
Caja Municipal de Ica	160 818	10,3	78,7
Scotiabank	122 011	7,8	86,5
Mi Banco	69 007	4,4	91,0
Financiera Crediscotia	48 071	3,1	94,0
Caja Municipal de Pisco	20 230	1,3	95,3
Caja Municipal de Arequipa	18 653	1,2	96,5
Banco Azteca del Perú	14 746	0,9	97,5
Interamericano de Finanzas	12 097	0,8	98,3
Edpyme Efectiva	9 704	0,6	98,9
Falabella	7 744	0,5	99,4
Caja Municipal de Sullana	3 781	0,2	99,6
Financiera TFC	2 822	0,2	99,8
Banco de Comercio	1 734	0,1	99,9
Financiero	1 508	0,1	100,0
<b>TOTAL</b>	<b>1 560 379</b>	<b>100,0</b>	

Fuente: SBS.

Elaboración: BCRP, Sucursal Huancayo.

### 4.3. Morosidad del Sistema Financiero

La morosidad fue 4,4 por ciento, superior en 1,1 puntos porcentuales respecto a octubre del año pasado, explicado por el aumento menos que proporcional de las colocaciones brutas (19,0 por ciento) frente a los créditos vencidos y en cobranza judicial (59,4 por ciento). Este resultado, deviene de los atrasos en los pagos por créditos de consumo y microempresa. En el primer caso, asociado a la disminución en los niveles de ingreso de las familias ante la pérdida de empleo en el sector industrial de la región. Por tipo de

moneda, la morosidad de los créditos en soles y dólares se situó en 3,7 y 5,6 por ciento, respectivamente, experimentando en el último caso un incremento de 2,7 puntos porcentuales.

Según entidades, las empresas bancarias mostraron el más bajo índice de morosidad con un ratio de 3,6 por ciento, frente a las instituciones de microfinanzas con un ratio de 6,2 por ciento.

**CUADRO N° 28**  
**MOROSIDAD DEL SISTEMA FINANCIERO 1/**  
(En porcentaje de las colocaciones brutas)

	OCTUBRE		
	2008	2009	Var.
<b>Empresas Bancarias</b>	1,5	3,6	2,1
<b>Instituciones de Microfinanzas</b>	7,4	6,2	-1,3
Financieras	7,8	3,5	-4,3
Cajas Municipales	6,8	5,9	-0,8
Cajas Rurales	7,9	6,7	-1,2
Edpymes	9,6	12,9	3,3
<b>TOTAL</b>	<b>3,3</b>	<b>4,4</b>	<b>1,1</b>
<b>En M/N</b>	<b>3,5</b>	<b>3,7</b>	<b>0,1</b>
<b>En M/E</b>	<b>2,9</b>	<b>5,6</b>	<b>2,7</b>

1/ Cartera pesada = ( créditos vencidos + créditos en cobranza judicial ) / colocaciones brutas

Fuente: Instituciones Financieras.

Elaboración: BCRP, Sucursal Huancayo.

#### 4.4. Crédito a la Pequeña y Microempresa

El crédito a la pequeña y microempresa acumuló, en octubre, un saldo de S/. 383,8 millones, 28,1 por ciento más, en términos reales, respecto al mismo mes del pasado año.

A nivel de microfinanzas, el crédito proviene principalmente, de las Cajas Municipales que proporcionan el 31,1 por ciento del crédito total, seguido de las cajas rurales con un 25,6 por ciento.

**CUADRO N° 29**  
**CRÉDITO A LA PEQUEÑA Y MICROEMPRESA**  
(Miles de nuevos soles)

INSTITUCIONES	OCTUBRE		
	2008	2009	Var. % 1/
<b>Empresas Bancarias</b>	<b>104 423</b>	<b>140 827</b>	<b>33,9</b>
<b>Instituciones de Microfinanzas</b>	<b>193 186</b>	<b>243 004</b>	<b>24,9</b>
Empresas Financieras	0	25 517	-
Cajas municipales	104 982	119 391	12,9
Cajas rurales	88 196	98 086	10,4
Edpymes	9	11	25,9
<b>TOTAL</b>	<b>297 610</b>	<b>383 831</b>	<b>28,1</b>

1/ Variación en valores reales

Fuente: SBS.

Elaboración: BCRP, Sucursal Huancayo.

## **INFORMACIÓN ESTADÍSTICA MENSUAL**

ANEXO 1

ICA: PRODUCCIÓN AGROPECUARIA  
(En toneladas)

PRODUCTOS	2008				2009										
	Ene. - Oct.	Oct	Nov	Dic	Ene	Feb	Mar	Abr	May	Jun	Jul	Ago	Set	Oct	Ene. - Oct.
<b>Agrícolas</b>															
Ají	2 332	628	180	57	150	147	117	1 231	1 036	312	90	125	156	170	3 532
Alcachofa	21 437	4 357	7 839	2 988	130	156	327	245	114	12	2 939	5 935	12 140	7 337	29 336
Algodón	81 323	11	65	674	3 993	11 090	10 187	13 710	8 762	4 283	2 086	8	9	7	54 136
Camote	8 148	405	344	1 166	295	2 837	2 583	2 510	797	1 159	1 237	5 017	1 084	1 759	19 278
Cebolla cabeza amarilla	41 981	6 022	368	1 605	326	30	503	458	1 033	10 632	13 330	15 750	19 740	14 445	76 247
Espárrago	99 879	19 318	13 453	11 378	6 857	2 814	5 640	8 672	6 402	5 684	7 153	10 910	16 769	20 046	90 948
Garbanzo grano seco	924	561	113	0	0	0	0	0	0	0	0	133	1 058	493	1 684
Limón sutil	843	0	1	0	0	0	65	160	90	152	212	151	0	0	831
Lúcuma	976	0	0	0	0	8	41	198	257	173	236	61	0	0	973
Maíz amarillo duro	58 373	4 490	3 878	8 698	9 707	18 626	10 220	9 631	3 666	4 162	9 767	16 449	8 501	11 522	102 252
Maíz choclo	17 551	6 697	1 768	19	1 686	0	0	29	90	469	263	2 101	9 111	6 625	20 374
Mandarina	18 360	0	0	0	30	258	2 125	3 466	5 016	4 732	5 898	3 852	674	0	26 051
Mango	3 739	0	0	0	660	4 960	1 891	356	62	4	0	0	0	0	7 933
Naranja	25 503	499	0	0	0	0	16	35	762	4 165	12 693	4 219	1 753	0	23 643
Olivo	1 254	0	20	0	0	0	0	0	0	0	780	0	0	0	780
Palto	15 737	137	2	0	22	100	543	4 492	5 260	3 476	2 290	2 715	177	114	19 189
Pallar grano seco	6 167	1 321	232	266	12	1	12	22	14	12	144	2 754	3 066	1 094	7 131
Papa	69 611	3 767	228	0	110	87	170	322	119	24	5 228	58 061	44 577	5 400	114 098
Páprika	8 527	1 085	104	32	0	1 059	705	1 246	1 535	1 618	849	383	632	370	8 396
Pecano	1 119	0	0	0	0	0	0	0	534	587	0	0	0	0	1 121
Plátano	1 144	123	121	124	119	129	154	166	188	172	164	152	150	149	1 543
Sandía	5 578	207	1 618	1 947	827	2 176	1 821	1 494	640	311	255	85	80	1 232	8 920
Tangelo	18 069	0	0	0	0	20	0	0	0	3 572	9 161	5 404	243	0	18 400
Tomate	67 227	4 887	17 867	18 685	24 629	19 374	4 038	5 107	2 534	2 075	2 702	3 169	2 138	2 576	68 342
Vid	57 292	4 431	14 225	19 083	34 388	24 371	17 811	2 167	36	0	0	60	50	3 542	82 425
Yuca	3 279	172	0	0	0	0	0	39	79	292	714	825	261	141	2 351
Zapallo	22 334	1 295	1 697	968	443	1 221	134	455	2 765	8 792	10 953	8 839	1 588	494	35 685
<b>Pecuario</b>															
Carne de ave	46 730	4 428	3 738	4 956	5 417	5 693	4 815	4 855	4 714	4 836	5 182	4 659	5 466	4 294	49 931
Carne de vacuno	1 060	119	154	155	185	187	227	267	272	246	306	224	221	195	2 330
Huevos	55 338	5 569	5 571	5 569	5 524	5 520	5 522	5 566	5 569	5 582	5 573	5 556	5 561	5 975	55 948
Leche Vacuno	18 391	2 173	2 123	2 223	1 592	1 482	1 668	2 195	2 321	2 288	2 365	2 375	2 349	2 426	21 061

Fuente: MINAG.

Elaboración: BCRP, Sucursal Huancayo.

ANEXO 2

ICA: PRODUCCIÓN PESQUERA  
(En toneladas)

	2008				2009										Ene. - Oct.
	Ene. - Oct.	Oct	Nov	Dic	Ene	Feb	Mar	Abr	May	Jun	Jul	Ago	Set	Oct	
<b>PESCA ARTESANAL</b>	<b>41 581,0</b>	<b>5 361,2</b>	<b>2 681,5</b>	<b>2 266,1</b>	<b>1 622,4</b>	<b>1 834,1</b>	<b>1 144,6</b>	<b>1 905,9</b>	<b>1 897,8</b>	<b>1 858,6</b>	<b>1 829,8</b>	<b>3 018,3</b>	<b>2 994,7</b>	<b>3 513,6</b>	<b>21 619,9</b>
<b>CONSUMO HUMANO DIRECTO</b>	<b>19 385,8</b>	<b>1 237,7</b>	<b>1 320,5</b>	<b>1 278,7</b>	<b>1 510,5</b>	<b>1 056,1</b>	<b>896,7</b>	<b>1 311,5</b>	<b>1 060,3</b>	<b>1 138,9</b>	<b>1 163,5</b>	<b>1 554,9</b>	<b>873,2</b>	<b>1 164,9</b>	<b>11 730,5</b>
<b>FRESCO</b>	<b>6 498,1</b>	<b>703,5</b>	<b>584,3</b>	<b>696,0</b>	<b>1 307,0</b>	<b>853,8</b>	<b>660,2</b>	<b>1 019,7</b>	<b>812,5</b>	<b>828,8</b>	<b>647,9</b>	<b>559,3</b>	<b>290,1</b>	<b>916,2</b>	<b>7 895,5</b>
<b>PESCADO</b>	<b>4 528,4</b>	<b>451,1</b>	<b>405,8</b>	<b>440,7</b>	<b>1 017,4</b>	<b>649,3</b>	<b>460,7</b>	<b>678,5</b>	<b>556,7</b>	<b>563,7</b>	<b>393,2</b>	<b>380,0</b>	<b>105,2</b>	<b>604,5</b>	<b>5 409,0</b>
Bobo	73,1	9,2	4,6	5,7	7,2	4,6	5,4	7,5	6,6	6,2	5,5	7,8	4,9	3,4	59,0
Bonito	733,1	65,2	76,7	132,1	172,8	216,9	84,5	179,0	77,0	6,2	55,7	12,3	0,0	4,1	808,4
Caballa	231,8	12,3	26,8	97,9	45,1	91,4	8,9	15,5	13,8	8,2	8,0	1,4	0,0	2,6	194,9
Jurel	181,4	12,9	14,2	20,2	58,6	47,9	10,3	22,2	16,6	13,0	8,7	6,0	0,3	17,5	201,0
Tollo	2,4	0,5	0,9	0,0	0,0	0,4	0,3	0,0	0,0	0,0	0,0	0,1	0,0	0,0	0,8
Otros	3 306,6	351,2	282,5	184,9	733,8	288,1	351,3	454,3	442,7	530,1	315,2	352,5	100,0	577,0	4 145,0
<b>MARISCOS</b>	<b>1 969,7</b>	<b>252,3</b>	<b>178,5</b>	<b>255,3</b>	<b>289,6</b>	<b>204,6</b>	<b>199,6</b>	<b>341,2</b>	<b>255,9</b>	<b>265,1</b>	<b>254,7</b>	<b>179,3</b>	<b>184,9</b>	<b>311,7</b>	<b>2 486,5</b>
Almeja	185,4	31,0	21,0	5,7	2,3	1,7	6,7	0,9	1,4	0,0	0,0	2,0	0,6	0,0	15,6
Cangrejo	204,7	23,7	26,6	38,0	39,2	32,4	36,5	39,9	36,3	33,5	42,8	7,7	6,3	31,8	306,3
Caracol	139,7	4,0	16,4	28,7	32,9	23,4	1,6	33,9	28,3	31,4	40,2	14,2	1,6	20,5	227,9
Choro	468,1	25,3	26,7	78,9	82,5	70,0	91,5	213,1	132,7	107,9	93,5	106,5	96,0	188,8	1 182,4
Concha de Abanico	185,8	36,0	27,9	1,0	2,0	1,1	0,6	0,0	0,0	56,8	31,5	0,0	71,1	42,2	205,3
Pulpo	155,1	22,8	15,1	23,9	32,1	29,7	16,4	14,2	9,6	4,3	3,6	3,5	0,5	2,7	116,7
Otros	631,1	109,5	44,9	79,0	98,6	46,3	46,3	39,2	47,6	31,2	43,0	45,5	8,9	25,7	432,3
<b>ENLATADO</b>	<b>5 808,0</b>	<b>93,5</b>	<b>133,1</b>	<b>99,4</b>	<b>149,2</b>	<b>135,2</b>	<b>82,1</b>	<b>112,3</b>	<b>154,1</b>	<b>259,3</b>	<b>219,3</b>	<b>226,4</b>	<b>33,8</b>	<b>43,3</b>	<b>1 414,9</b>
Anchoveta	1 351,5	45,6	68,8	45,2	44,2	9,8	62,7	63,6	154,1	163,1	134,6	155,1	21,6	33,4	842,3
Jurel	3 281,7	0,0	0,0	0,0	0,0	1,0	0,0	0,0	0,0	0,0	0,0	0,0	0,0	0,0	1,0
Navaja	546,5	3,7	0,0	0,0	0,0	0,0	0,0	0,0	0,0	0,0	0,0	0,0	0,0	0,0	0,0
Otros	628,3	44,3	64,3	54,2	104,9	124,4	19,5	48,6	0,0	96,2	84,6	71,3	12,2	9,8	571,6
<b>CONGELADO</b>	<b>2 015,7</b>	<b>173,8</b>	<b>264,9</b>	<b>199,9</b>	<b>30,0</b>	<b>13,1</b>	<b>154,3</b>	<b>96,2</b>	<b>78,5</b>	<b>50,8</b>	<b>63,3</b>	<b>75,2</b>	<b>81,8</b>	<b>53,6</b>	<b>696,7</b>
Chanque/Abalón	439,3	92,7	2,2	0,0	0,0	0,0	0,0	0,0	0,0	0,0	0,0	0,0	0,0	0,0	0,0
Concha de Abanico	294,2	47,0	190,9	130,0	0,0	0,0	33,4	10,8	0,0	34,2	63,3	41,6	57,9	0,0	241,2
Lapa	360,9	6,5	4,3	19,7	16,8	8,4	0,0	0,7	0,0	14,7	0,0	9,8	3,2	7,5	61,0
Ovas de Falso Volador	415,6	0,0	0,0	9,0	0,0	0,0	0,0	16,2	0,0	2,0	0,0	0,0	0,0	0,0	18,2
Otros	505,7	27,5	67,6	41,3	13,2	4,7	120,9	68,5	78,5	0,0	0,0	23,7	20,7	46,1	376,4
<b>CURADO</b>	<b>5 046,2</b>	<b>267,0</b>	<b>294,6</b>	<b>283,4</b>	<b>23,7</b>	<b>54,0</b>	<b>0,0</b>	<b>83,3</b>	<b>15,1</b>	<b>0,0</b>	<b>233,1</b>	<b>694,1</b>	<b>467,5</b>	<b>151,8</b>	<b>1 722,6</b>
Anchoveta	5 046,2	267,0	294,6	283,4	23,7	54,0	0,0	83,3	15,1	0,0	233,1	694,1	467,5	151,8	1 722,6
<b>ACUICULTURA</b>	<b>83,0</b>	<b>0,0</b>	<b>43,6</b>	<b>0,0</b>	<b>0,7</b>	<b>0,0</b>	<b>0,0</b>	<b>0,0</b>	<b>0,0</b>	<b>0,0</b>	<b>0,0</b>	<b>0,0</b>	<b>0,0</b>	<b>0,0</b>	<b>0,7</b>
Concha de Abanico	83,0	0,0	43,6	0,0	0,7	0,0	0,0	0,0	0,0	0,0	0,0	0,0	0,0	0,0	0,7
<b>CONSUMO HUMANO INDIRECTO</b>	<b>22 195,3</b>	<b>4 123,5</b>	<b>1 361,0</b>	<b>987,4</b>	<b>111,9</b>	<b>778,0</b>	<b>247,9</b>	<b>594,4</b>	<b>837,5</b>	<b>719,8</b>	<b>666,3</b>	<b>1 463,4</b>	<b>2 121,5</b>	<b>2 348,7</b>	<b>9 889,4</b>
Anchoveta	16 566,0	2 541,5	968,8	761,5	82,5	759,5	234,9	579,4	521,9	37,8	592,2	1 387,4	2 060,9	2 311,3	8 567,7
Sargazo Húmedo	5 053,0	1 481,0	0,0	0,0	0,0	0,0	0,0	0,0	0,0	0,0	0,0	0,0	0,0	0,0	0,0
Otros	576,3	101,0	392,2	225,8	29,4	18,5	13,0	15,0	315,6	682,0	74,1	76,0	60,6	37,4	1 321,7
<b>PESCA INDUSTRIAL</b>	<b>493 596,7</b>	<b>0,0</b>	<b>202 033,2</b>	<b>161 912,9</b>	<b>0,0</b>	<b>0,0</b>	<b>0,0</b>	<b>164 933,3</b>	<b>264 274,3</b>	<b>140 643,3</b>	<b>0,0</b>	<b>0,0</b>	<b>0,0</b>	<b>0,0</b>	<b>569 850,9</b>

Fuente: PRODUCE - Ica

Elaboración: BCRP, Sucursal Huancayo.

**ANEXO 3**

**ICA: PRODUCCIÓN ELÉCTRICA  
(MWH)**

EMPRESA GENERADORA	2008				2009										
	Ene. - Oct.	Oct	Nov	Dic	Ene	Feb	Mar	Abr	May	Jun	Jul	Ago	Set	Oct	Ene. - Oct.
SHOUGESA	191 779	24 953	16 841	16 642	1 856	12 366	3 225	2 991	1 322	14 464	5 593	25 690	24 983	14 995	107 485
<b>TOTAL</b>	<b>191 779</b>	<b>24 953</b>	<b>16 841</b>	<b>16 642</b>	<b>1 856</b>	<b>12 366</b>	<b>3 225</b>	<b>2 991</b>	<b>1 322</b>	<b>14 464</b>	<b>5 593</b>	<b>25 690</b>	<b>24 983</b>	<b>14 995</b>	<b>107 485</b>

Fuente: OSINERGMIN.

Elaboración: BCRP, Sucursal Huancayo.

**ANEXO 4**

**ICA: PRODUCCIÓN MINERA METÁLICA**

MINERAL	2008				2009										
	Ene. - Oct.	Oct	Nov	Dic	Ene.	Feb	Mar	Abr	May	Jun	Jul	Ago	Set	Oct	Ene. - Oct.
Hierro (TMF)	4 378 524	462 688	345 687	436 497	336 253	324 822	350 827	363 702	434 386	398 085	294 544	428 876	376 803	260 555	3 568 852
Plomo (TMF)	7 781	686	782	934	973	781	851	517	638	642	522	511	515	626	6 576
Plata (Kg.f)	43 790	4 484	4 221	4 758	4 620	3 371	3 960	2 909	3 625	4 623	4 419	4 117	7 790	4 596	44 031
Cobre (TMF)	7 908	784	850	973	1 001	788	841	1 057	1 062	1 585	1 948	1 904	1 544	1 615	13 346
Zinc (TMF)	63 936	6 956	6 831	7 505	6 771	6 389	7 429	7 757	7 629	7 144	6 013	6 426	6 480	6 289	68 328

Fuente: MINEM.

Elaboración: BCRP, Sucursal Huancayo.



**ANEXO 5**

**EMPLEO FORMAL URBANO EN EMPRESAS DE 10 Y MÁS TRABAJADORES  
POR SECTORES ECONÓMICOS  
(Variación porcentual respecto al mes anterior)**

CIUDAD	2008			2009									
	Oct	Nov	Dic	Ene	Feb	Mar	Abr	May	Jun	Jul	Ago	Set	Oct
<b>ICA</b>	<b>9,4</b>	<b>-4,3</b>	<b>7,3</b>	<b>-6,9</b>	<b>-8,8</b>	<b>-23,7</b>	<b>-7,2</b>	<b>3,8</b>	<b>8,9</b>	<b>3,7</b>	<b>-1,9</b>	<b>28,0</b>	<b>12,1</b>
Extractivo	17,6	-5,5	9,8	-0,2	-13,2	-36,8	-15,5	3,0	20,7	3,9	-1,8	47,7	10,5
Industria	-2,8	-6,7	4,8	-22,3	3,6	-8,8	-12,1	2,3	-1,3	11,0	-1,3	12,5	25,8
Comercio	3,7	0,9	13,7	-2,1	-2,9	-2,6	1,2	2,7	0,1	-4,4	4,1	-1,3	6,3
Transp. Almac. y Comunic.	13,8	2,9	-3,2	1,1	0,3	0,0	1,3	0,5	1,3	0,0	8,1	-8,3	-2,0
Servicios	1,9	2,7	-1,2	-15,4	-8,0	3,7	21,7	7,9	-1,1	-0,7	-6,4	7,9	4,2
<b>PISCO</b>	<b>0,7</b>	<b>-1,1</b>	<b>8,1</b>	<b>-8,4</b>	<b>-10,2</b>	<b>-3,9</b>	<b>3,4</b>	<b>6,6</b>	<b>-1,4</b>	<b>9,7</b>	<b>-4,7</b>	<b>0,2</b>	<b>8,3</b>
Extractivo	7,7	20,2	20,8	-0,6	-19,7	-13,7	5,5	-1,0	-15,0	39,7	-11,7	21,4	14,7
Industria	2,1	-3,4	0,1	-5,1	-2,1	-9,0	4,6	7,1	-1,9	4,0	-0,4	1,5	4,3
Comercio	1,9	3,7	2,4	-6,4	1,3	6,6	5,7	-1,0	-1,5	2,0	-3,0	4,1	2,0
Transp. Almac. y Comunic.	-17,0	-12,1	66,9	-31,2	-66,1	160,0	-32,0	-16,3	83,3	-35,1	69,0	-46,8	62,7
Servicios	0,3	-1,0	10,1	-12,9	-13,4	-2,6	13,7	9,9	-2,4	31,9	-29,9	-3,3	11,8
<b>CHINCHA</b>	<b>8,1</b>	<b>-1,9</b>	<b>1,5</b>	<b>-0,7</b>	<b>-7,0</b>	<b>-8,9</b>	<b>-5,0</b>	<b>1,9</b>	<b>-2,3</b>	<b>-1,6</b>	<b>1,2</b>	<b>20,7</b>	<b>6,7</b>
Extractivo	21,9	-1,9	0,1	9,2	-10,2	-17,9	-1,9	2,6	-5,7	-12,5	5,1	36,4	6,9
Industria	1,5	-3,1	2,9	-6,7	-4,4	-4,2	-9,7	1,4	-0,5	5,4	-0,7	16,0	7,4
Comercio	4,1	7,1	-3,8	24,2	1,2	2,5	-3,3	-7,0	-1,8	0,2	0,2	2,1	3,7
Transp. Almac. y Comunic.	0,9	2,7	-0,9	-4,3	2,7	0,9	-2,6	1,3	-0,3	-0,9	1,9	-0,9	-4,6
Servicios	-0,6	5,3	0,2	-12,8	-11,7	3,6	21,4	6,2	1,4	0,6	-0,9	-3,0	1,4

Fuente: MTPE.

Elaboración: BCRP, Sucursal Huancayo.

**ANEXO 6**

**ICA: ARRIBOS POR CATEGORIAS**

	ICA				NAZCA				CHINCHA				PISCO				PALPA				TOTAL					
	2008		2009		2008		2009		2008		2009		2008		2009		2008		2009		2008			2009		
	Nac.	Ext.	Nac.	Ext.	Nac.	Ext.	Nac.	Ext.	Nac.	Ext.	Nac.	Ext.	Nac.	Ext.	Nac.	Ext.	Nac.	Ext.	Nac.	Ext.	Total	Nac.	Ext.	Total		
Enero	15 821	2 261	21 367	2 744	4 965	4 392	7 373	4 101	7 851	139	10 799	97	1 154	548	2 726	1 355	155	0	174	0	29 946	7 340	37 286	42 439	8 297	50 736
Febrero	17 042	2 330	23 425	2 747	4 876	3 748	9 262	4 357	8 744	87	12 605	81	717	429	4 864	533	172	0	160	0	31 551	6 594	38 145	50 316	7 718	58 034
Marzo	15 871	2 583	26 758	3 220	5 618	6 057	7 776	6 094	9 293	147	11 366	107	994	585	3 411	1 447	154	0	380	0	31 930	9 372	41 302	49 691	10 868	60 559
Abril	12 890	2 806	24 767	3 147	4 762	6 577	8 467	6 720	8 661	127	11 468	88	1 295	596	4 451	1 265	182	0	145	0	27 790	10 106	37 896	49 298	11 220	60 518
Mayo	14 776	2 429	22 513	3 150	5 556	6 038	7 236	6 205	8 262	121	10 097	131	1 834	693	4 346	1 100	189	0	114	0	30 617	9 281	39 898	44 306	10 586	54 892
Junio	14 129	2 752	19 992	2 274	5 397	4 313	7 918	5 679	8 049	147	9 234	126	966	603	3 569	1 279	172	0	108	0	28 713	7 815	36 528	40 821	9 358	50 179
Julio	17 560	3 996	23 578	3 060	6 733	6 798	8 646	7 656	9 475	191	10 813	185	1 721	935	4 142	1 786	230	0	342	0	35 719	11 920	47 639	47 521	12 687	60 208
Agosto	17 137	4 136	21 358	3 693	5 251	5 819	8 346	7 514	9 261	132	9 580	182	1 539	2 294	3 921	1 691	238	0	241	0	33 426	12 381	45 807	43 446	13 080	56 526
Setiembre	15 559	3 446	17 521	3 340	4 784	6 968	7 560	6 998	8 063	73	9 364	107	1 177	1 740	3 064	1 349	190	0	288	0	36 610	15 244	51 854	37 797	11 794	49 591
Octubre	17 557	4 099	20 717	2 928	6 066	9 135	7 544	7 546	10 592	225	10 541	115	1 892	1 785	3 467	1 321	503	0	184	0	36 610	15 244	51 854	42 453	11 910	54 363
Noviembre	18 702	3 269			7 837	7 099			12 476	238			2 690	1 307			246	0			41 951	11 913	53 864			
Diciembre	18 384	1 915			6 695	4 147			10 131	93			2 262	683			235	0			37 707	6 838	44 545			
<b>Ene. - Oct.</b>	<b>158 342</b>	<b>30 838</b>	<b>221 996</b>	<b>30 303</b>	<b>54 008</b>	<b>59 845</b>	<b>80 128</b>	<b>62 870</b>	<b>88 251</b>	<b>1 389</b>	<b>105 867</b>	<b>1 219</b>	<b>13 289</b>	<b>10 208</b>	<b>37 961</b>	<b>13 126</b>	<b>2 185</b>	<b>0</b>	<b>2 136</b>	<b>0</b>	<b>322 912</b>	<b>105 297</b>	<b>428 209</b>	<b>448 088</b>	<b>107 518</b>	<b>555 606</b>
Var. Oct. 09/08			18,0	-28,6			24,4	-17,4			-0,5	-48,9			83,2	-26,0			-63,4	-				16,0	-21,9	4,8
Var (Ene-Oct) 09/08			40,2	-1,7			48,4	5,1			20,0	-12,2			185,7	28,6			-2,2	-				38,8	2,1	29,8

Fuente: MINCETUR - Ica

Elaboración: BCRP, Sucursal Huancayo.

**ANEXO 7**

**ICA: EXPORTACIONES FOB TRADICIONALES  
(Miles de US\$)**

PRODUCTO	2008				2009										
	Ene. - Oct.	Oct	Nov	Dic	Ene	Feb	Mar	Abr	May	Jun	Jul	Ago	Set	Oct	Ene. - Oct.
<b>AGRÍCOLAS</b>	<b>0</b>	<b>0</b>	<b>0</b>	<b>0</b>	<b>0</b>	<b>0</b>	<b>0</b>	<b>0</b>	<b>0</b>	<b>0</b>	<b>0</b>	<b>0</b>	<b>0</b>	<b>0</b>	<b>0</b>
Algodón	0	0	0	0	0	0	0	0	0	0	0	0	0	0	0
<b>MINEROS</b>	<b>769 983</b>	<b>55 588</b>	<b>64 031</b>	<b>23 935</b>	<b>28 608</b>	<b>24 481</b>	<b>36 777</b>	<b>32 468</b>	<b>52 242</b>	<b>24 673</b>	<b>31 276</b>	<b>40 277</b>	<b>55 989</b>	<b>24 620</b>	<b>351 411</b>
Cobre	21 465	7 103	15 097	1 994	2 236	2 311	2 757	3 496	7 594	0	0	0	30 054	0	48 449
Estaño	350 734	5 769	3 939	743	1 330	471	5 226	55	646	278	1 689	675	2 828	478	13 677
Hierro	333 310	38 762	40 031	14 892	22 379	20 304	24 154	22 700	37 858	19 400	26 459	31 896	18 165	23 989	247 305
Oro	34	0	21	0	0	0	0	14	0	0	0	0	0	153	166
Plomo	11 170	2 124	176	1 256	0	0	0	5 225	1 456	421	0	2 827	972	0	10 901
Zinc	53 269	1 830	4 767	5 050	2 663	1 395	4 639	978	4 689	4 574	3 127	4 879	3 969	0	30 914
<b>PESQUEROS</b>	<b>104 059</b>	<b>7 277</b>	<b>2 645</b>	<b>14 446</b>	<b>16 120</b>	<b>18 542</b>	<b>10 817</b>	<b>9 439</b>	<b>20 104</b>	<b>18 001</b>	<b>46 649</b>	<b>14 321</b>	<b>3 608</b>	<b>10 848</b>	<b>168 450</b>
Aceite de Pescado	26 885	0	0	254	2 843	198	0	4 515	129	0	0	2 914	39	8 788	19 427
Harina de Pescado	77 175	7 277	2 645	14 192	13 276	18 344	10 817	4 923	19 975	18 001	46 649	11 407	3 569	2 060	149 023
<b>PETROLEO Y DERIVADOS</b>	<b>438 667</b>	<b>59 970</b>	<b>24 642</b>	<b>38 375</b>	<b>27 382</b>	<b>35 759</b>	<b>41 752</b>	<b>38 537</b>	<b>49 186</b>	<b>49 581</b>	<b>51 294</b>	<b>75 148</b>	<b>56 265</b>	<b>79 101</b>	<b>504 003</b>
Gas Licuado	0	0	0	1 905	0	3 251	0	5 241	0	3 615	0	5 872	5 803	4 774	28 556
Gas Propano	0	0	0	5 292	3 362	8 140	2 890	6 665	0	7 773	0	9 925	11 612	12 602	62 970
Gasolina	438 667	59 970	24 642	31 178	24 020	24 368	38 861	26 631	49 186	38 193	51 294	59 350	38 850	61 725	412 477
<b>TOTAL</b>	<b>1 312 709</b>	<b>122 835</b>	<b>91 318</b>	<b>76 757</b>	<b>72 110</b>	<b>78 782</b>	<b>89 346</b>	<b>80 443</b>	<b>121 532</b>	<b>92 255</b>	<b>129 219</b>	<b>129 746</b>	<b>115 862</b>	<b>114 569</b>	<b>1 023 863</b>

Fuente: SUNAT.

Elaboración: BCRP, Sucursal Huancayo.

ANEXO 8

ICA: EXPORTACIONES FOB NO TRADICIONALES  
(Miles de US\$)

PRODUCTO	2008				2009										
	Ene. - Oct.	Oct	Nov	Dic	Ene	Feb	Mar	Abr	May	Jun	Jul	Ago	Set	Oct	Ene. - Oct.
<b>AGROPECUARIOS</b>	<b>258 371</b>	<b>32 098</b>	<b>39 170</b>	<b>39 315</b>	<b>43 226</b>	<b>13 677</b>	<b>17 619</b>	<b>20 461</b>	<b>19 806</b>	<b>21 730</b>	<b>25 380</b>	<b>26 947</b>	<b>27 933</b>	<b>32 583</b>	<b>249 363</b>
Alcachofas en conserva	0	0	0	0	0	0	0	0	0	0	0	0	0	0	0
Alcachofas frescas	9 582	2 288	1 952	2 284	1 186	589	495	370	144	408	759	1 471	2 018	2 181	9 620
Cebollas frescas	9 992	4 178	2 151	556	90	7	0	0	0	0	524	2 755	4 520	5 259	13 155
Espárragos en Conserva	6 283	943	1 265	1 029	383	628	699	591	697	688	349	493	570	783	5 880
Espárragos frescos	92 189	18 455	15 104	13 003	8 838	3 680	6 100	7 206	5 194	5 848	7 189	9 039	13 369	14 410	80 872
Frutas frescas y en conserva	7 055	384	132	167	115	47	447	1 821	1 354	934	1 242	845	651	158	7 613
Mandarina	14 432	0	0	0	0	0	910	1 277	2 270	4 358	3 152	3 427	683	22	16 098
Mango	3 400	83	1	8	8	292	140	168	55	38	31	0	0	0	732
Naranja	2 726	0	0	0	0	0	0	0	72	367	170	113	72	0	795
Palta	15 913	0	0	0	24	67	218	3 182	4 433	2 722	1 876	3 576	50	0	16 147
Paprika	2 920	371	183	146	32	51	143	30	89	59	11	148	47	47	656
Pimienta entero	8 185	497	478	472	139	276	878	1 282	1 122	1 388	763	396	572	576	7 392
Semillas	11 831	918	730	1 084	1 265	2 110	3 192	2 578	2 431	1 988	1 309	1 130	1 224	1 370	18 596
Tangelo	8 266	0	0	0	0	0	0	0	0	1 567	6 121	1 030	12	1 078	9 808
Tomate en conserva	6 678	168	1 200	1 835	525	190	985	466	344	311	225	770	1 399	4 129	9 345
Uvas	39 372	1 037	14 104	16 972	28 934	4 630	1 773	0	445	0	0	0	0	14	35 795
Otras hortalizas	8 847	1 813	1 371	1 269	892	563	634	481	284	403	933	1 246	1 752	1 408	8 594
Resto 1/	10 700	964	499	492	795	550	1 007	1 011	873	653	726	509	993	1 149	8 265
<b>PESQUEROS</b>	<b>19 944</b>	<b>2 134</b>	<b>2 783</b>	<b>1 932</b>	<b>2 183</b>	<b>1 122</b>	<b>1 797</b>	<b>2 364</b>	<b>1 610</b>	<b>2 396</b>	<b>5 703</b>	<b>1 437</b>	<b>2 785</b>	<b>1 565</b>	<b>22 962</b>
Conserva de Pescado	7 670	846	1 009	377	844	851	1 526	1 241	1 444	1 786	1 596	914	1 868	1 030	13 099
Pescado Congelado	5 628	845	754	403	253	0	0	57	0	0	3 299	0	0	0	3 609
Filete de Pescado	0	0	0	0	105	0	0	0	0	0	0	0	0	0	105
Marisco en conserva	3 815	142	114	30	376	111	142	348	0	189	0	169	25	97	1 456
Otros 2/	2 831	301	906	1 122	605	161	129	718	166	421	808	355	892	438	4 693
<b>TEXTILES</b>	<b>58 560</b>	<b>6 998</b>	<b>6 987</b>	<b>9 870</b>	<b>6 589</b>	<b>6 911</b>	<b>7 306</b>	<b>4 889</b>	<b>4 976</b>	<b>7 605</b>	<b>4 664</b>	<b>4 861</b>	<b>6 058</b>	<b>4 803</b>	<b>58 663</b>
Hilados de algodón	4 277	210	221	447	291	345	758	200	58	244	237	505	326	136	3 099
Prendas de vestir	54 283	6 788	6 766	9 423	6 297	6 566	6 549	4 689	4 918	7 361	4 428	4 356	5 733	4 667	55 564
<b>OTROS</b>	<b>19 311</b>	<b>3 670</b>	<b>2 779</b>	<b>2 311</b>	<b>2 349</b>	<b>3 527</b>	<b>1 918</b>	<b>2 927</b>	<b>1 933</b>	<b>2 619</b>	<b>2 761</b>	<b>2 804</b>	<b>2 975</b>	<b>3 368</b>	<b>27 180</b>
Condimentos y sazónadores	1 595	202	33	0	29	12	328	335	729	568	327	69	20	0	2 416
Grasa y aceite de cacao	4 359	930	1 248	608	0	192	621	764	409	898	1 322	594	1 019	654	6 473
Envases 3/	1 009	66	47	70	64	34	98	43	0	28	23	56	0	80	426
Muelles de ballesta 4/	1 158	237	208	123	216	337	106	0	168	185	87	135	137	44	1 414
Papeles y cartones	2 685	255	205	304	646	636	470	381	147	281	467	1 042	898	1 151	6 119
Sal (Cloruro de sodio)	4 946	1 614	760	960	952	909	0	546	0	241	0	0	601	553	3 803
Otros 5/	3 559	366	278	245	442	1 408	295	858	480	419	536	907	299	885	6 528
<b>TOTAL</b>	<b>356 185</b>	<b>44 900</b>	<b>51 718</b>	<b>53 429</b>	<b>54 346</b>	<b>25 238</b>	<b>28 640</b>	<b>30 641</b>	<b>28 325</b>	<b>34 351</b>	<b>38 508</b>	<b>36 050</b>	<b>39 751</b>	<b>42 319</b>	<b>358 168</b>

1/ Arvejas, holantao, camote, maíz, flores frescas, rocoto y otros.

2/ Algas y mariscos congelados

3/ Envases de polipropileno y polietileno

4/ Para vehículos automotores

5/ Ácido clorhídrico, aluminio, vino, pisco, chocolates, soda caustica.

Fuente: SUNAT.

Elaboración: BCRP, Sucursal Huancayo.

**ANEXO 9**

**ICA: EXPORTACIONES FOB POR CLASIFICACIÓN  
(Miles de US\$)**

PRODUCTO	2008				2009										
	Ene. - Oct.	Oct	Nov	Dic	Ene	Feb	Mar	Abr	May	Jun	Jul	Ago	Set	Oct	Ene. - Oct.
<b>TRADICIONALES</b>	<b>1 312 709</b>	<b>122 835</b>	<b>91 318</b>	<b>76 757</b>	<b>72 110</b>	<b>78 782</b>	<b>89 346</b>	<b>80 443</b>	<b>121 532</b>	<b>92 255</b>	<b>129 219</b>	<b>129 746</b>	<b>115 862</b>	<b>114 569</b>	<b>1 023 863</b>
Agrícolas	0	0	0	0	0	0	0	0	0	0	0	0	0	0	0
Mineros	769 983	55 588	64 031	23 935	28 608	24 481	36 777	32 468	52 242	24 673	31 276	40 277	55 989	24 620	351 411
Pesqueros	104 059	7 277	2 645	14 446	16 120	18 542	10 817	9 439	20 104	18 001	46 649	14 321	3 608	10 848	168 450
Petroleo y derivados	438 667	59 970	24 642	38 375	27 382	35 759	41 752	38 537	49 186	49 581	51 294	75 148	56 265	79 101	504 003
<b>NO TRADICIONALES</b>	<b>356 185</b>	<b>44 900</b>	<b>51 718</b>	<b>53 429</b>	<b>54 346</b>	<b>25 238</b>	<b>28 640</b>	<b>30 641</b>	<b>28 325</b>	<b>34 351</b>	<b>38 508</b>	<b>36 050</b>	<b>39 751</b>	<b>42 319</b>	<b>358 168</b>
Agropecuario	258 371	32 098	39 170	39 315	43 226	13 677	17 619	20 461	19 806	21 730	25 380	26 947	27 933	32 583	249 363
Pesqueros	19 944	2 134	2 783	1 932	2 183	1 122	1 797	2 364	1 610	2 396	5 703	1 437	2 785	1 565	22 962
Textiles	58 560	6 998	6 987	9 870	6 589	6 911	7 306	4 889	4 976	7 605	4 664	4 861	6 058	4 803	58 663
Otros	19 311	3 670	2 779	2 311	2 349	3 527	1 918	2 927	1 933	2 619	2 761	2 804	2 975	3 368	27 180
<b>TOTAL</b>	<b>1 668 895</b>	<b>167 735</b>	<b>143 036</b>	<b>130 186</b>	<b>126 455</b>	<b>104 020</b>	<b>117 986</b>	<b>111 084</b>	<b>149 857</b>	<b>126 606</b>	<b>167 727</b>	<b>165 796</b>	<b>155 612</b>	<b>156 887</b>	<b>1 382 031</b>

Fuente: SUNAT.

Elaboración: BCRP, Sucursal Huancayo.

ANEXO 10

ICA: EXPORTACIONES FOB POR BLOQUE ECONÓMICO Y PAISES  
(Miles de US\$)

BLOQUE	2008				2009										Ene. - Oct.
	Ene. - Oct.	Oct	Nov	Dic	Ene	Feb	Mar	Abr	May	Jun	Jul	Ago	Set	Oct	
<b>AMÉRICA</b>	<b>886 584</b>	<b>109 067</b>	<b>60 723</b>	<b>63 519</b>	<b>52 426</b>	<b>27 259</b>	<b>53 042</b>	<b>28 989</b>	<b>66 584</b>	<b>53 850</b>	<b>37 473</b>	<b>80 851</b>	<b>65 328</b>	<b>70 340</b>	<b>536 142</b>
<b>CAN</b>	<b>27 569</b>	<b>3 091</b>	<b>4 757</b>	<b>11 849</b>	<b>2 519</b>	<b>14 458</b>	<b>2 783</b>	<b>13 295</b>	<b>1 034</b>	<b>12 962</b>	<b>1 286</b>	<b>19 440</b>	<b>20 511</b>	<b>20 384</b>	<b>108 672</b>
Bolivia	2 099	225	348	338	621	423	647	199	339	406	221	537	407	112	3 912
Colombia	9 454	843	881	2 030	845	2 012	675	482	295	922	647	1 080	809	764	8 532
Ecuador	3 183	137	486	7 322	301	11 904	539	12 075	122	11 630	418	16 043	17 727	18 076	88 835
Venezuela	12 834	1 886	3 041	2 159	752	119	922	539	278	5	0	1 779	1 568	1 432	7 393
<b>CHILE</b>	<b>12 181</b>	<b>1 277</b>	<b>284</b>	<b>1 129</b>	<b>4 363</b>	<b>874</b>	<b>3 669</b>	<b>596</b>	<b>656</b>	<b>384</b>	<b>881</b>	<b>585</b>	<b>776</b>	<b>1 227</b>	<b>14 010</b>
<b>MERCOSUR</b>	<b>24 221</b>	<b>1 294</b>	<b>2 504</b>	<b>83</b>	<b>971</b>	<b>23</b>	<b>166</b>	<b>110</b>	<b>1 394</b>	<b>120</b>	<b>1 278</b>	<b>24 164</b>	<b>335</b>	<b>443</b>	<b>29 001</b>
Argentina	12 794	1 186	1 817	53	743	0	63	6	70	61	48	181	56	177	1 405
Brasil	11 295	108	687	30	202	22	103	104	1 321	24	1 219	23 918	246	265	27 425
Resto MERCOSUR	132	0	0	0	26	0	0	0	2	34	11	65	33	0	172
<b>TLCAN</b>	<b>782 065</b>	<b>97 225</b>	<b>53 040</b>	<b>49 586</b>	<b>44 020</b>	<b>11 507</b>	<b>46 224</b>	<b>14 701</b>	<b>63 221</b>	<b>36 848</b>	<b>33 751</b>	<b>36 523</b>	<b>43 394</b>	<b>47 952</b>	<b>378 140</b>
Canadá	218 441	19 408	15 247	21 753	13 108	40	32 244	1 042	16 460	20 800	19 414	19 205	19 143	19 503	160 960
Estados Unidos	538 743	73 030	37 059	27 553	30 769	11 408	13 979	13 535	46 285	15 558	14 159	17 180	23 937	24 622	211 432
México	24 881	4 786	734	280	143	59	0	125	476	491	178	138	314	3 826	5 748
<b>RESTO DE AMÉRICA</b>	<b>40 546</b>	<b>6 180</b>	<b>139</b>	<b>872</b>	<b>553</b>	<b>397</b>	<b>201</b>	<b>287</b>	<b>280</b>	<b>3 536</b>	<b>277</b>	<b>140</b>	<b>312</b>	<b>335</b>	<b>6 318</b>
Trinidad y Tobago	37 428	6 139	0	0	0	0	0	0	12	2 936	0	0	0	97	3 045
Resto	3 118	41	139	872	553	397	201	287	268	600	277	140	312	238	3 274
<b>EUROPA</b>	<b>360 217</b>	<b>12 610</b>	<b>23 120</b>	<b>24 106</b>	<b>21 282</b>	<b>16 300</b>	<b>16 376</b>	<b>15 191</b>	<b>23 970</b>	<b>14 045</b>	<b>45 727</b>	<b>16 644</b>	<b>12 369</b>	<b>21 827</b>	<b>203 731</b>
<b>UNIÓN EUROPEA</b>	<b>332 039</b>	<b>12 602</b>	<b>21 909</b>	<b>23 002</b>	<b>18 038</b>	<b>16 229</b>	<b>16 329</b>	<b>14 450</b>	<b>23 676</b>	<b>13 858</b>	<b>45 551</b>	<b>15 442</b>	<b>12 329</b>	<b>17 171</b>	<b>193 072</b>
Alemania	8 867	226	154	9 033	1 578	9 877	5 667	329	10 281	516	28 973	665	547	1 696	60 128
Bélgica Luxemburgo	7 474	14	2 805	85	95	40	164	276	261	173	127	762	178	4 297	6 372
Dinamarca	1 236	0	46	0	0	0	15	2 133	21	42	0	1 400	44	36	3 693
España	72 979	4 938	6 824	5 466	4 028	1 668	2 629	3 417	4 281	4 270	3 388	3 633	3 610	2 945	33 871
Francia	8 975	766	906	713	569	486	270	1 245	1 566	780	770	670	394	4 035	10 786
Inglaterra	65 379	3 464	7 084	2 256	1 587	568	2 725	2 386	3 176	3 452	4 741	3 722	2 168	1 177	25 700
Italia	10 681	1 061	1 201	906	1 337	477	855	240	592	819	463	658	767	2 591	8 797
Países Bajos	146 156	1 895	2 844	4 163	8 040	2 662	3 259	4 296	3 386	3 271	4 725	3 608	2 013	87	35 346
Suecia	5 146	61	27	29	29	16	33	34	0	21	51	17	141	4	345
Resto Unión Europea	5 147	179	17	351	775	435	712	94	113	515	2 314	307	2 467	302	8 034
<b>SUIZA</b>	<b>1 884</b>	<b>8</b>	<b>454</b>	<b>101</b>	<b>13</b>	<b>30</b>	<b>8</b>	<b>55</b>	<b>232</b>	<b>25</b>	<b>0</b>	<b>76</b>	<b>18</b>	<b>219</b>	<b>676</b>
<b>RESTO DE EUROPA</b>	<b>26 294</b>	<b>0</b>	<b>757</b>	<b>1 002</b>	<b>3 231</b>	<b>41</b>	<b>39</b>	<b>687</b>	<b>63</b>	<b>162</b>	<b>177</b>	<b>1 126</b>	<b>22</b>	<b>4 436</b>	<b>9 983</b>
Noruega	22 367	0	0	0	2 544	0	0	410	24	52	21	1 055	22	4 423	8 552
Rusia	3 089	0	757	931	653	41	39	277	38	110	156	71	0	13	1 397
Resto de Europa	838	0	0	71	34	0	0	0	0	0	0	0	0	0	34
<b>ASIA</b>	<b>411 476</b>	<b>43 958</b>	<b>58 559</b>	<b>41 248</b>	<b>52 508</b>	<b>60 127</b>	<b>48 375</b>	<b>66 709</b>	<b>57 592</b>	<b>58 226</b>	<b>80 870</b>	<b>67 948</b>	<b>77 696</b>	<b>64 321</b>	<b>634 373</b>
China	304 182	35 516	50 263	17 050	36 414	48 616	43 835	31 809	41 386	28 094	34 833	33 005	74 744	58 792	431 527
Hong Kong	13 080	200	56	1 260	4 946	1 112	589	189	29	1 308	888	606	403	415	10 485
Indonesia	7 386	512	208	378	1 191	536	613	375	157	408	1 048	446	189	0	4 964
Japón	48 601	3 249	6 403	18 594	2 807	7 277	1 149	20 913	10 532	22 049	35 455	7 759	514	4 921	113 376
Republica de Corea	22 721	2 932	82	2 822	2 759	219	1 473	12 462	2 123	2 956	2	19 967	27	40	42 029
Taiwan	5 404	858	1 294	363	1 087	1 041	433	281	613	1 186	1 255	1 197	1 355	11	8 459
Vietnam	4 439	676	0	248	2 298	443	233	536	921	1 855	4 295	4 356	0	77	15 012
Resto de Asia	5 662	14	253	534	1 006	883	49	145	1 832	370	3 096	611	464	65	8 520
<b>AFRICA</b>	<b>4 234</b>	<b>763</b>	<b>237</b>	<b>472</b>	<b>0</b>	<b>0</b>	<b>0</b>	<b>0</b>	<b>1 256</b>	<b>32</b>	<b>3 337</b>	<b>42</b>	<b>14</b>	<b>34</b>	<b>4 715</b>
<b>OCEANIA</b>	<b>6 384</b>	<b>1 336</b>	<b>397</b>	<b>840</b>	<b>239</b>	<b>334</b>	<b>193</b>	<b>195</b>	<b>455</b>	<b>453</b>	<b>319</b>	<b>311</b>	<b>207</b>	<b>365</b>	<b>3 071</b>
Australia	5 760	1 264	324	807	236	252	193	195	455	452	318	247	204	365	2 917
Resto de Oceanía	624	73	72	34	3	82	0	0	0	0	1	65	3	0	153
<b>TOTAL</b>	<b>1 668 895</b>	<b>167 735</b>	<b>143 036</b>	<b>130 186</b>	<b>126 455</b>	<b>104 020</b>	<b>117 986</b>	<b>111 084</b>	<b>149 857</b>	<b>126 606</b>	<b>167 727</b>	<b>165 796</b>	<b>155 612</b>	<b>156 887</b>	<b>1 382 031</b>

Fuente: SUNAT.  
Elaboración: BCRP, Sucursal Huancayo.

**ANEXO 11**

**ICA: IMPORTACIONES CIF POR EL PUERTO DE PISCO 1/  
(Miles de US\$)**

	2008				2009										Ene. - Oct.
	Ene. - Oct.	Oct	Nov	Dic	Ene	Feb	Mar	Abr	May	Jun	Jul	Ago	Set	Oct	
<b>Bienes de Consumo</b>	<b>1 304</b>	<b>103</b>	<b>327</b>	<b>257</b>	<b>117</b>	<b>3</b>	<b>0</b>	<b>2</b>	<b>0</b>	<b>0</b>	<b>3 108</b>	<b>0</b>	<b>0</b>	<b>0</b>	<b>3 230</b>
No Duradero	425	92	327	256	60	3	0	2	0	0	3 108	0	0	0	3 172
Duradero	880	11	0	1	58	0	0	0	0	0	0	0	0	0	58
<b>Materias Primas y Productos Intermedios 1/</b>	<b>146 492</b>	<b>9 353</b>	<b>7 440</b>	<b>336</b>	<b>4 740</b>	<b>2 936</b>	<b>8 344</b>	<b>5 538</b>	<b>11 772</b>	<b>9 113</b>	<b>3 796</b>	<b>10 762</b>	<b>10 762</b>	<b>11 644</b>	<b>67 763</b>
Combustibles, lubricantes y productos conexos	3 819	1 396	0	0	0	0	455	0	0	455	0	0	0	246	910
MP y productos intermedios para la agricultura	31 288	372	1 369	0	0	925	423	165	3 121	2 946	1 163	0	0	1 891	8 743
MP y productos intermedios para la industria	111 384	7 585	6 070	336	4 740	2 011	7 466	5 373	8 651	5 712	2 633	10 762	10 762	9 507	58 110
<b>Bienes de Capital y Materiales de Construcción</b>	<b>624 926</b>	<b>53 839</b>	<b>29 854</b>	<b>55 198</b>	<b>37 657</b>	<b>25 402</b>	<b>5 990</b>	<b>10 804</b>	<b>7 574</b>	<b>12 707</b>	<b>12 234</b>	<b>6 352</b>	<b>6 352</b>	<b>13 019</b>	<b>125 071</b>
Materiales de construcción	332 766	33 568	9 104	25 662	19 355	19 612	5 990	3 525	6 682	12 094	12 151	6 325	6 325	13 019	92 059
Bienes de capital para la agricultura	5	0	0	0	0	0	0	0	0	0	0	0	0	0	0
Bienes de capital para la industria	292 062	20 239	20 750	29 536	18 302	5 789	0	6 786	892	0	0	0	0	0	31 769
Equipos de transporte	94	32	0	0	0	0	0	493	0	614	83	26	26	0	1 242
<b>TOTAL</b>	<b>772 722</b>	<b>63 295</b>	<b>37 621</b>	<b>55 791</b>	<b>42 515</b>	<b>28 341</b>	<b>14 334</b>	<b>16 344</b>	<b>19 346</b>	<b>21 821</b>	<b>19 138</b>	<b>17 113</b>	<b>17 113</b>	<b>24 663</b>	<b>196 064</b>

1/ MP = Materia Prima

Fuente: SUNAT.

Elaboración: BCRP, Sucursal Huancayo.

ANEXO 12

ICA: INGRESOS CORRIENTES DEL GOBIERNO CENTRAL  
(Miles de nuevos soles)

	2008				2009										
	Ene. - Oct.	Oct	Nov	Dic	Ene.	Feb	Mar	Abr	May	Jun	Jul	Ago	Set	Oct	Ene. - Oct.
<b>I. INGRESOS TRIBUTARIOS</b>	<b>821 354</b>	<b>85 778</b>	<b>64 068</b>	<b>79 194</b>	<b>73 938</b>	<b>68 310</b>	<b>35 474</b>	<b>55 520</b>	<b>35 679</b>	<b>56 258</b>	<b>39 358</b>	<b>46 453</b>	<b>50 598</b>	<b>51 605</b>	<b>513 193</b>
<b>1. Impuesto a la Renta</b>	<b>123 241</b>	<b>12 215</b>	<b>15 087</b>	<b>11 087</b>	<b>13 970</b>	<b>13 574</b>	<b>12 729</b>	<b>22 296</b>	<b>10 479</b>	<b>18 340</b>	<b>13 542</b>	<b>12 687</b>	<b>15 876</b>	<b>16 349</b>	<b>149 841</b>
- Personas Naturales	32 539	4 152	4 885	4 047	5 292	3 627	3 703	4 772	4 351	4 619	5 013	2 259	5 199	5 363	44 198
- Personas Jurídicas	71 100	7 983	10 070	6 664	8 548	9 701	7 716	9 971	5 304	13 512	8 106	9 956	10 232	10 647	93 693
- Regularización	19 602	80	132	375	131	245	1 310	7 553	824	208	423	472	445	338	11 950
<b>2. Impuesto a la Importación</b>	<b>81 033</b>	<b>7 670</b>	<b>6 866</b>	<b>12 164</b>	<b>4 554</b>	<b>7 300</b>	<b>441</b>	<b>3 124</b>	<b>302</b>	<b>205</b>	<b>461</b>	<b>176</b>	<b>566</b>	<b>0</b>	<b>17 129</b>
<b>3. Impuestos a la Prod. y el Cons.</b>	<b>594 707</b>	<b>63 333</b>	<b>39 544</b>	<b>53 223</b>	<b>53 656</b>	<b>45 874</b>	<b>20 968</b>	<b>26 665</b>	<b>22 171</b>	<b>35 081</b>	<b>22 447</b>	<b>30 017</b>	<b>30 668</b>	<b>31 929</b>	<b>319 475</b>
<b>I.G.V.</b>	<b>590 390</b>	<b>63 024</b>	<b>39 233</b>	<b>52 550</b>	<b>53 171</b>	<b>45 247</b>	<b>20 672</b>	<b>26 447</b>	<b>21 909</b>	<b>34 808</b>	<b>22 187</b>	<b>29 454</b>	<b>30 128</b>	<b>31 552</b>	<b>315 575</b>
- Operaciones Internas	115 991	13 732	18 309	14 105	27 387	10 177	10 212	15 723	10 683	24 216	11 717	17 473	19 663	19 109	166 363
- Operaciones Externas	474 399	49 293	20 924	38 445	25 784	35 070	10 459	10 723	11 225	10 592	10 470	11 981	10 465	12 443	149 212
<b>I.S.C.</b>	<b>4 317</b>	<b>309</b>	<b>310</b>	<b>673</b>	<b>485</b>	<b>627</b>	<b>296</b>	<b>218</b>	<b>262</b>	<b>273</b>	<b>260</b>	<b>563</b>	<b>540</b>	<b>376</b>	<b>3 900</b>
<b>4. Otros Ingresos Tributarios</b>	<b>22 373</b>	<b>2 560</b>	<b>2 571</b>	<b>2 720</b>	<b>1 759</b>	<b>1 562</b>	<b>1 336</b>	<b>3 435</b>	<b>2 727</b>	<b>2 632</b>	<b>2 908</b>	<b>3 573</b>	<b>3 488</b>	<b>3 327</b>	<b>26 747</b>
<b>II. INGRESOS NO TRIBUTARIOS</b>	<b>32</b>	<b>7</b>	<b>0</b>	<b>8</b>	<b>1</b>	<b>0</b>	<b>0</b>	<b>3</b>	<b>1</b>	<b>0</b>	<b>0</b>	<b>0</b>	<b>0</b>	<b>0</b>	<b>7</b>
<b>TOTAL</b>	<b>821 387</b>	<b>85 785</b>	<b>64 068</b>	<b>79 202</b>	<b>73 939</b>	<b>68 311</b>	<b>35 474</b>	<b>55 524</b>	<b>35 680</b>	<b>56 258</b>	<b>39 358</b>	<b>46 453</b>	<b>50 598</b>	<b>51 605</b>	<b>513 200</b>

Fuente: SUNAT.

Elaboración: BCRP, Sucursal Huancayo.



**ANEXO 13**

**GOBIERNO REGIONAL DE ICA: GASTOS SEGÚN NATURALEZA  
(Miles de nuevos soles)**

	2008				2009										
	Ene. - Oct.	Oct	Nov	Dic	Ene	Feb	Mar	Abr	May	Jun	Jul	Ago	Set	Oct	Ene. - Oct.
<b>GASTOS CORRIENTES</b>	<b>299 629</b>	<b>28 841</b>	<b>30 800</b>	<b>34 854</b>	<b>28 439</b>	<b>35 276</b>	<b>29 969</b>	<b>29 644</b>	<b>31 127</b>	<b>28 382</b>	<b>46 469</b>	<b>29 391</b>	<b>29 367</b>	<b>38 628</b>	<b>326 692</b>
Personal y Oblig. Sociales	202 720	20 037	20 060	23 081	20 310	24 298	20 564	20 313	21 307	18 758	24 738	18 355	18 940	18 868	206 449
Pensiones y Otras Prestac. Soc.	68 832	6 467	7 310	8 274	6 600	8 878	6 667	6 638	6 845	6 646	10 399	6 654	6 701	6 719	72 748
Bienes y Servicios	26 499	2 212	3 248	3 217	1 432	1 962	2 643	2 599	2 975	2 979	5 477	4 099	2 861	2 871	29 897
Donaciones y Transferencias	0	0	0	0	0	0	0	0	0	0	0	0	759	0	759
Otros Gastos Corrientes	1 577	125	183	282	97	137	95	94	0	0	5 856	283	106	10 170	16 838
<b>GASTOS DE CAPITAL</b>	<b>42 968</b>	<b>3 066</b>	<b>5 697</b>	<b>11 299</b>	<b>316</b>	<b>4 977</b>	<b>3 483</b>	<b>4 049</b>	<b>14 549</b>	<b>2 851</b>	<b>8 060</b>	<b>6 745</b>	<b>5 989</b>	<b>9 108</b>	<b>60 128</b>
Adquisición de Act. no Financieros	38 031	3 066	5 556	10 554	316	4 977	3 483	4 049	14 549	2 851	8 060	6 745	5 989	9 108	60 128
Adquisición de Act. Financieros	0	0	0	0	0	0	0	0	0	0	0	0	0	0	0
Otros Gastos de capital	4 937	0	141	745	0	0	0	0	0	0	0	0	0	0	0
<b>TOTAL</b>	<b>342 597</b>	<b>31 907</b>	<b>36 496</b>	<b>46 153</b>	<b>28 755</b>	<b>40 253</b>	<b>33 452</b>	<b>33 694</b>	<b>45 676</b>	<b>31 233</b>	<b>54 529</b>	<b>36 136</b>	<b>35 356</b>	<b>47 736</b>	<b>386 819</b>

Fuente: Gobierno Regional de Ica.

Elaboración: BCRP, Sucursal Huancayo.

**ANEXO 14**

**GOBIERNO REGIONAL DE ICA: GASTOS SEGÚN NATURALEZA Y UNIDAD EJECUTORA  
(Miles de nuevos soles)**

EJECUTORAS	2008				2009										
	Ene. - Oct.	Oct	Nov	Dic	Ene	Feb	Mar	Abr	May	Jun	Jul	Ago	Set	Oct	Ene. - Oct.
<b>GASTOS CORRIENTES</b>	<b>299 629</b>	<b>28 841</b>	<b>30 800</b>	<b>34 854</b>	<b>28 439</b>	<b>35 276</b>	<b>29 969</b>	<b>29 644</b>	<b>31 127</b>	<b>28 382</b>	<b>46 469</b>	<b>29 391</b>	<b>29 367</b>	<b>38 628</b>	<b>326 692</b>
Gob. Regional	14 952	884	1 025	1 260	1 075	1 021	1 250	1 753	1 070	1 165	9 271	1 106	1 829	1 128	20 669
Proyecto Tambo - Ccaracocho	0	0	0	0	0	0	0	0	0	0	0	0	0	110	110
M. Agricultura	6 435	619	785	728	594	797	600	619	617	594	939	611	701	586	6 658
M. Transportes	3 088	301	363	355	385	425	280	278	365	286	504	424	497	346	3 791
M. Educación	200 131	19 591	19 960	23 001	19 666	24 138	19 785	19 182	20 079	17 934	25 500	17 662	17 864	23 247	205 057
M. Salud	75 024	7 447	8 666	9 509	6 718	8 894	8 054	7 812	8 996	8 403	10 256	9 587	8 477	13 211	90 407
<b>GASTOS DE CAPITAL</b>	<b>42 968</b>	<b>3 066</b>	<b>5 697</b>	<b>11 299</b>	<b>316</b>	<b>4 977</b>	<b>3 483</b>	<b>4 049</b>	<b>14 549</b>	<b>2 851</b>	<b>8 060</b>	<b>6 745</b>	<b>5 989</b>	<b>9 108</b>	<b>60 128</b>
Gob. Regional	36 823	1 969	5 387	10 075	30	4 911	2 990	2 741	13 503	1 892	6 569	4 228	4 124	6 645	47 634
Proyecto Tambo - Ccaracocho	4 123	297	228	490	154	0	362	449	851	655	1 466	1 433	1 191	1 509	8 069
M. Agricultura	32	0	0	4	1	0	0	0	0	0	0	976	456	684	2 117
M. Transportes	143	0	25	0	97	0	0	0	7	137	0	33	21	108	404
M. Educación	159	0	7	8	16	10	0	7	41	7	9	32	30	61	214
M. Salud	1 688	800	50	722	19	57	131	852	147	160	16	43	167	101	1 690
<b>TOTAL</b>	<b>342 597</b>	<b>31 907</b>	<b>36 496</b>	<b>46 153</b>	<b>28 755</b>	<b>40 253</b>	<b>33 452</b>	<b>33 694</b>	<b>45 676</b>	<b>31 233</b>	<b>54 529</b>	<b>36 136</b>	<b>35 356</b>	<b>47 736</b>	<b>386 819</b>

Fuente: Gobierno Regional de Ica.

Elaboración: BCRP, Sucursal Huancayo.

**ANEXO 15**

**GOBIERNO REGIONAL DE ICA: PROGRAMA DE INVERSIONES  
(Miles de nuevos soles)**

FUNCIÓN	2008				2009										
	Ene. - Oct.	Oct	Nov	Dic	Ene	Feb	Mar	Abr	May	Jun	Jul	Ago	Set	Oct	Ene. - Oct.
Administración y Planeamiento	2 482	434	379	432	165	294	453	174	181	175	481	539	516	533	3 510
Agraria	2 509	195	121	811	117	136	213	348	4 036	740	1 201	1 315	1 063	1 266	10 437
Protección y Previsión Social	0	0	0	0	0	0	0	0	0	0	0	0	0	17	17
Defensa y Seguridad Nacional	1 896	199	5	188	0	135	149	36	300	89	86	1 001	578	1 489	3 863
Educación y Cultura	5 191	1 430	3 445	14	16	1 637	1 703	824	2 060	321	2 013	1 520	32	272	10 399
Energía y Recurso Minerales	246	0	0	0	0	0	0	0	0	0	5	0	20	30	54
Industria, Comercio y Servicios	138	0	9	2	0	0	0	4	0	0	0	0	0	0	4
Pesca	0	0	0	2 000	0	0	0	0	0	0	0	0	0	36	36
Salud y Saneamiento	22 429	800	1 571	6 580	19	2 057	962	1 571	557	138	728	1 210	2 825	488	10 556
Trabajo	0	0	0	0	0	0	0	0	0	0	0	0	0	110	110
Transportes	3 140	8	25	291	0	568	2	1 092	7 415	1 388	3 546	1 160	954	4 868	20 992
Vivienda y Desarrollo Urbano	0	0	0	235	0	151	0	0	0	0	0	0	0	0	151
<b>TOTAL</b>	<b>38 031</b>	<b>3 066</b>	<b>5 556</b>	<b>10 554</b>	<b>316</b>	<b>4 977</b>	<b>3 483</b>	<b>4 049</b>	<b>14 549</b>	<b>2 851</b>	<b>8 060</b>	<b>6 745</b>	<b>5 989</b>	<b>9 108</b>	<b>60 128</b>

Fuente: Gobierno Regional de Ica.

Elaboración: BCRP, Sucursal Huancayo.

**ANEXO 16**

**INGRESOS DE LA SOCIEDAD DE BENEFICENCIA PÚBLICA DE ICA  
(Miles de nuevos soles)**

	2008				2009										Ene. - Oct.
	Ene. - Oct.	Oct	Nov	Dic	Ene	Feb	Mar	Abr	May	Jun	Jul	Ago	Set	Oct	
<b>INGRESOS CORRIENTES</b>	<b>1 877</b>	<b>269</b>	<b>166</b>	<b>151</b>	<b>268</b>	<b>169</b>	<b>24</b>	<b>130</b>	<b>143</b>	<b>138</b>	<b>198</b>	<b>271</b>	<b>222</b>	<b>215</b>	<b>1 777</b>
Tasas	1 470	242	144	125	192	146	0	111	122	119	175	245	191	189	1 490
Venta de Bienes	51	4	2	1	0	2	4	1	3	1	2	3	4	1	20
Prestación de Servicios	143	13	13	14	0	13	13	12	11	13	10	14	15	12	113
Rentas de la Propiedad	63	9	6	10	11	9	6	5	7	5	10	9	12	13	87
Multas, Sanciones y Otros	2	0	1	0	0	0	1	0	0	0	0	1	1	0	3
Otros Ingresos Corrientes	1	0	0	1	0	0	0	0	0	0	0	0	0	0	0
Saldo de balance	147	0	0	0	65	0	0	0	0	0	0	0	0	0	65
<b>INGRESOS DE CAPITAL</b>	<b>499</b>	<b>42</b>	<b>47</b>	<b>56</b>	<b>64</b>	<b>63</b>	<b>44</b>	<b>45</b>	<b>43</b>	<b>43</b>	<b>81</b>	<b>43</b>	<b>43</b>	<b>43</b>	<b>514</b>
Trans. Internas del SP	467	42	47	56	43	63	44	45	43	43	81	43	43	43	493
Saldo de balance	32	0	0	0	21	0	0	0	0	0	0	0	0	0	21
<b>TOTAL</b>	<b>2 376</b>	<b>310</b>	<b>213</b>	<b>208</b>	<b>331</b>	<b>232</b>	<b>67</b>	<b>175</b>	<b>186</b>	<b>181</b>	<b>278</b>	<b>315</b>	<b>266</b>	<b>259</b>	<b>2 291</b>

Fuente: Sociedad de Beneficencia de Ica.

Elaboración: BCRP, Sucursal Huancayo.

**ANEXO 17**

**GASTOS DE LA SOCIEDAD DE BENEFICENCIA PÚBLICA DE ICA  
(Miles de nuevos soles)**

	2008				2009										Ene. - Oct.
	Ene. - Oct.	Oct	Nov	Dic	Ene	Feb	Mar	Abr	May	Jun	Jul	Ago	Set	Oct	
<b>GASTOS CORRIENTES</b>	<b>1 676</b>	<b>152</b>	<b>149</b>	<b>205</b>	<b>154</b>	<b>178</b>	<b>159</b>	<b>162</b>	<b>160</b>	<b>161</b>	<b>203</b>	<b>161</b>	<b>152</b>	<b>184</b>	<b>1 673</b>
Personal y Oblig. Sociales	280	25	25	33	59	63	45	46	47	48	64	47	45	44	508
Obligaciones Previsionales	237	22	27	30	37	44	37	34	39	42	57	35	40	44	411
Bienes y Servicios	918	83	77	122	56	68	70	68	72	70	80	77	66	96	724
Otros Gastos Corrientes	240	21	20	20	2	2	6	13	1	1	1	2	2	1	31
<b>GASTOS DE CAPITAL</b>	<b>513</b>	<b>192</b>	<b>19</b>	<b>7</b>	<b>2</b>	<b>3</b>	<b>2</b>	<b>0</b>	<b>117</b>	<b>20</b>	<b>1</b>	<b>4</b>	<b>251</b>	<b>64</b>	<b>465</b>
Inversiones	484	191	19	6	2	3	1	0	117	20	1	4	251	64	463
Otros Gastos de Capital	29	1	0	1	0	0	1	0	0	0	0	0	0	0	1
<b>TOTAL</b>	<b>2 189</b>	<b>344</b>	<b>168</b>	<b>211</b>	<b>156</b>	<b>180</b>	<b>161</b>	<b>162</b>	<b>277</b>	<b>182</b>	<b>204</b>	<b>165</b>	<b>403</b>	<b>247</b>	<b>2 138</b>

Fuente: Sociedad de Beneficencia de Ica.

Elaboración: BCRP, Sucursal Huancayo.

ANEXO 18

**ICA: DEPÓSITOS Y OBLIGACIONES DEL SISTEMA FINANCIERO**  
(Miles de nuevos soles)

ENTIDADES FINANCIERAS	2008			2009									
	Oct	Nov	Dic	Ene	Feb	Mar	Abr	May	Jun	Jul	Ago	Set	Oct
<b>I. SISTEMA BANCARIO</b>	<b>646 476</b>	<b>676 748</b>	<b>680 878</b>	<b>693 652</b>	<b>706 340</b>	<b>742 461</b>	<b>715 846</b>	<b>724 241</b>	<b>691 979</b>	<b>717 112</b>	<b>715 313</b>	<b>685 275</b>	<b>691 583</b>
Azteca del Perú	3 276	3 137	3 182	3 256	3 117	3 022	2 961	3 108	3 011	3 216	3 262	3 424	3 515
Crédito	310 531	331 869	327 581	339 821	336 516	383 641	363 287	369 198	331 420	360 641	361 992	345 595	330 454
Comercio	3 858	3 895	3 763	3 653	3 881	3 949	3 956	4 093	4 102	4 372	4 375	4 270	4 641
Continental	120 441	125 096	124 850	121 145	127 770	122 555	115 977	113 475	110 419	119 055	117 041	109 211	120 729
Falabella	278	333	332	291	354	356	409	361	371	460	485	498	496
Financiero	0	0	0	0	0	0	3	3	8	14	119	140	217
Interamericano de Finanzas	12 977	13 969	13 126	17 807	20 501	20 386	19 735	21 522	23 477	17 263	19 675	14 461	18 112
Interbank	86 699	87 329	92 457	97 243	94 282	95 216	96 498	96 747	103 993	97 559	95 837	100 739	106 694
Mi Banco	10 478	11 119	11 544	11 765	11 880	12 259	12 265	12 336	12 628	13 031	13 614	13 695	13 944
Scotiabank	97 939	99 999	104 044	98 671	108 038	101 076	100 754	103 398	102 551	101 502	98 913	93 242	92 781
<b>II. INSTITUCIONES DE MICROFINANZAS</b>	<b>287 896</b>	<b>297 200</b>	<b>303 506</b>	<b>303 767</b>	<b>307 236</b>	<b>307 155</b>	<b>307 151</b>	<b>314 076</b>	<b>317 785</b>	<b>330 270</b>	<b>349 362</b>	<b>363 670</b>	<b>377 785</b>
Financiera Crediscotia	2 692	2 826	2 822	2 899	2 888	2 599	2 475	2 535	2 399	2 309	2 263	2 106	2 094
Financiera TFC	0	0	0	0	0	0	0	0	0	0	0	0	0
Caja Municipal de Arequipa	3 500	3 205	2 973	2 847	3 148	3 180	3 473	3 613	3 889	4 177	4 480	4 534	4 481
Caja Municipal de Ica	131 368	139 705	141 900	143 082	143 944	147 823	147 480	152 130	154 841	161 770	168 179	171 896	176 587
Caja Municipal de Pisco	18 623	18 518	19 538	20 145	20 577	20 465	20 724	20 985	21 398	21 970	22 511	23 232	23 262
Caja Municipal de Sullana	0	0	62	135	137	184	307	298	327	364	421	498	592
Caja Rural Señor de Luren	131 713	132 946	136 211	134 660	136 541	132 905	132 692	134 515	134 931	139 680	151 507	161 405	170 770
Edpyme Efectiva	0	0	0	0	0	0	0	0	0	0	0	0	0
<b>TOTAL</b>	<b>934 372</b>	<b>973 948</b>	<b>984 384</b>	<b>997 419</b>	<b>1 013 576</b>	<b>1 049 617</b>	<b>1 022 997</b>	<b>1 038 317</b>	<b>1 009 764</b>	<b>1 047 382</b>	<b>1 064 675</b>	<b>1 048 945</b>	<b>1 069 368</b>
<b>En MN</b>	<b>551 714</b>	<b>580 715</b>	<b>585 966</b>	<b>588 140</b>	<b>602 653</b>	<b>631 640</b>	<b>618 502</b>	<b>614 349</b>	<b>592 678</b>	<b>626 838</b>	<b>665 532</b>	<b>662 937</b>	<b>674 066</b>
<b>En ME</b>	<b>382 658</b>	<b>393 233</b>	<b>398 418</b>	<b>409 279</b>	<b>410 924</b>	<b>417 977</b>	<b>404 495</b>	<b>423 967</b>	<b>417 085</b>	<b>420 543</b>	<b>399 143</b>	<b>386 007</b>	<b>395 303</b>

Fuente: SBS

Elaboración: BCRP, Sucursal Huancayo.

ANEXO 19

**ICA: DEPÓSITOS EN LAS ENTIDADES FINANCIERAS UBICADAS POR PROVINCIAS - OCTUBRE 2009**  
(Miles de nuevos soles)

ENTIDADES FINANCIERAS	PROVINCIAS															REGIÓN		
	ICA			CHINCHA			NAZCA			PISCO			PALPA			M/N	M/E	TOTAL
	M/N	M/E	TOTAL	M/N	M/E	TOTAL	M/N	M/E	TOTAL	M/N	M/E	TOTAL	M/N	M/E	TOTAL			
<b>I. SISTEMA BANCARIO</b>	<b>171 084</b>	<b>181 397</b>	<b>265 119</b>	<b>79 419</b>	<b>77 077</b>	<b>156 497</b>	<b>49 472</b>	<b>42 256</b>	<b>91 728</b>	<b>54 969</b>	<b>35 907</b>	<b>90 876</b>	<b>0</b>	<b>0</b>	<b>0</b>	<b>354 945</b>	<b>336 638</b>	<b>691 583</b>
Banco Azteca del Perú	1 346	63	1 409	808	57	865	537	158	694	533	14	546	0	0	0	3 223	292	3 515
Crédito	59 777	68 561	128 338	33 250	35 518	68 767	48 910	42 098	91 008	25 561	16 780	42 341	0	0	0	167 498	162 956	330 454
Comercio	0	0	0	0	0	0	0	0	0	3 532	1 109	4 641	0	0	0	3 532	1 109	4 641
Continental	32 099	29 090	61 189	21 904	21 088	42 992	0	0	0	8 322	8 226	16 547	0	0	0	62 325	58 404	120 729
Falabella	359	137	496	0	0	0	0	0	0	0	2	0	0	0	0	359	137	496
Financiero	77	0	77	45	0	45	26	0	26	67	0	69	0	0	0	215	2	217
Interamericano de Finanzas	6 007	8 498	14 505	1 144	2 462	3 607	0	0	0	0	0	0	0	0	0	7 151	10 960	18 112
Interbank	37 215	38 121	75 337	8 928	7 164	16 092	0	0	0	8 723	6 542	15 265	0	0	0	54 867	51 827	106 694
Mi Banco	3 605	936	4 541	3 956	937	4 893	0	0	0	3 640	870	4 510	0	0	0	11 201	2 743	13 944
Scotiabank	30 599	35 991	66 590	9 384	9 851	19 235	0	0	0	4 591	2 365	6 956	0	0	0	44 574	48 207	92 781
<b>II. INSTITUCIONES DE MICROFINANZAS</b>	<b>222 706</b>	<b>42 413</b>	<b>265 119</b>	<b>33 373</b>	<b>5 319</b>	<b>38 692</b>	<b>24 905</b>	<b>6 058</b>	<b>30 962</b>	<b>34 170</b>	<b>3 742</b>	<b>37 912</b>	<b>3 968</b>	<b>1 133</b>	<b>5 101</b>	<b>319 121</b>	<b>58 664</b>	<b>377 785</b>
Financiera Crediscotia	912	104	1 016	523	213	736	0	0	0	277	65	342	0	0	0	1 712	382	2 094
Financiera TFC S.A.	0	0	0	0	0	0	0	0	0	0	0	0	0	0	0	0	0	0
Caja Municipal de Arequipa	0	0	0	0	0	0	3 449	1 031	4 481	0	0	0	0	0	0	3 449	1 031	4 481
Caja Municipal de Ica	131 108	22 200	153 309	9 802	892	10 694	9 300	2 266	11 566	0	0	0	827	191	1 018	151 036	25 550	176 587
Caja Municipal de Pisco	0	0	0	0	0	0	0	0	0	21 448	1 814	23 262	0	0	0	21 448	1 814	23 262
Caja Municipal de Sullana	0	0	0	280	311	592	0	0	0	0	0	0	0	0	0	280	311	592
Caja Rural Señor de Luren	90 686	20 108	110 794	22 768	3 902	26 670	12 156	2 760	14 916	12 445	1 863	14 308	3 141	942	4 083	141 195	29 575	170 770
Edpyme Efectiva	0	0	0	0	0	0	0	0	0	0	0	0	0	0	0	0	0	0
<b>TOTAL</b>	<b>393 790</b>	<b>223 810</b>	<b>530 238</b>	<b>112 792</b>	<b>82 396</b>	<b>195 188</b>	<b>74 377</b>	<b>48 314</b>	<b>122 691</b>	<b>89 139</b>	<b>39 649</b>	<b>128 788</b>	<b>3 968</b>	<b>1 133</b>	<b>5 101</b>	<b>674 066</b>	<b>395 303</b>	<b>1 069 368</b>

Fuente: SBS.

Elaboración: BCRP, Sucursal Huancayo.

ANEXO 20

**ICA: CRÉDITO DEL SISTEMA FINANCIERO AL SECTOR PRIVADO**  
(Miles de nuevos soles)

ENTIDADES FINANCIERAS	2008			2009									
	Oct	Nov	Dic	Ene	Feb	Mar	Abr	May	Jun	Jul	Ago	Set	Oct
<b>I. SISTEMA BANCARIO</b>	<b>916 731</b>	<b>1 079 970</b>	<b>1 098 706</b>	<b>1 089 702</b>	<b>1 113 523</b>	<b>1 089 906</b>	<b>1 031 631</b>	<b>1 062 187</b>	<b>1 074 403</b>	<b>1 084 786</b>	<b>1 078 450</b>	<b>1 088 570</b>	<b>1 097 404</b>
Azteca del Perú	6 197	7 341	9 414	10 201	10 794	11 494	12 117	12 996	13 567	14 142	14 287	14 452	14 746
Crédito	401 906	557 665	559 313	547 796	566 607	545 937	518 152	527 023	526 863	529 897	525 001	507 234	497 306
Comercio	1 673	1 723	1 869	1 944	2 105	2 188	2 173	1 514	1 509	1 574	1 558	1 627	1 734
Continental	181 093	177 197	175 368	172 965	171 389	171 107	169 029	176 927	180 952	184 688	183 816	175 646	182 801
Falabella	10 303	11 352	13 511	7 006	7 334	3 052	7 941	8 260	8 583	8 695	8 805	9 189	7 744
Financiero	0	0	0	0	84	234	369	534	610	727	997	1 285	1 508
Interamericano de Finanzas	12 625	12 550	12 329	12 550	12 844	13 280	13 567	13 616	13 156	13 321	13 437	12 836	12 097
Interbank	115 898	114 956	123 045	128 935	129 964	127 092	123 349	135 973	143 588	141 762	143 147	180 884	188 451
Mi Banco	53 084	57 125	58 966	59 695	60 957	61 563	61 460	62 479	63 342	64 198	65 539	67 375	69 007
Scotiabank	133 952	140 062	144 890	148 610	151 446	153 960	123 474	122 866	122 233	125 782	121 862	118 043	122 011
<b>II. INSTITUCIONES DE MICROFINANZAS</b>	<b>385 303</b>	<b>417 408</b>	<b>424 580</b>	<b>422 164</b>	<b>427 921</b>	<b>425 411</b>	<b>432 916</b>	<b>434 999</b>	<b>438 319</b>	<b>445 211</b>	<b>447 574</b>	<b>452 191</b>	<b>462 975</b>
Financiera Crediscotia	11 490	33 120	34 173	34 768	33 812	32 141	43 683	43 813	44 391	44 949	45 654	46 905	48 071
Financiera TFC	2 559	2 649	2 912	2 917	3 123	3 055	3 072	3 192	3 131	3 051	2 968	2 939	2 822
Caja Municipal de Arequipa	17 224	17 866	17 871	17 770	18 170	18 007	17 615	17 925	18 416	18 466	18 349	18 266	18 653
Caja Municipal de Ica	142 651	146 718	145 745	145 090	146 387	145 567	144 613	146 939	149 350	152 179	153 368	156 063	160 818
Caja Municipal de Pisco	17 074	17 790	18 505	18 994	19 427	19 194	19 062	19 315	19 782	19 672	19 761	19 965	20 230
Caja Municipal Sullana	0	0	213	637	1 132	1 611	2 100	2 389	2 546	2 769	2 982	3 452	3 781
Caja Rural Señor de Luren	185 858	190 582	195 615	192 513	196 288	196 268	193 202	191 484	191 023	193 947	192 796	194 804	198 894
Edpyme Efectiva	8 448	8 683	9 544	9 475	9 582	9 568	9 569	9 943	9 681	10 178	11 694	9 797	9 704
<b>TOTAL</b>	<b>1 302 034</b>	<b>1 497 378</b>	<b>1 523 286</b>	<b>1 511 866</b>	<b>1 541 444</b>	<b>1 515 318</b>	<b>1 464 546</b>	<b>1 497 187</b>	<b>1 512 722</b>	<b>1 529 997</b>	<b>1 526 024</b>	<b>1 540 761</b>	<b>1 560 379</b>
En M/N	773 979	853 101	878 884	875 936	891 943	893 961	894 092	901 844	912 020	933 154	944 487	970 262	991 441
En M/E	528 055	644 278	644 401	635 930	649 501	621 357	570 455	595 342	600 701	596 843	581 537	570 500	568 939

Fuente: SBS.

Elaboración: BCRP, Sucursal Huancayo.

ANEXO 21

**ICA: CRÉDITO DE LAS ENTIDADES FINANCIERAS UBICADAS POR PROVINCIAS – OCTUBRE 2009**  
(Miles de nuevos soles)

ENTIDADES FINANCIERAS	PROVINCIAS															REGIÓN		
	ICA			CHINCHA			NbaCA			PISCO			PALPA			M/N	M/E	TOTAL
	M/N	M/E	TOTAL	M/N	M/E	TOTAL	M/N	M/E	TOTAL	M/N	M/E	TOTAL	M/N	M/E	TOTAL			
<b>I. SISTEMA BANCARIO</b>	<b>263 427</b>	<b>213 932</b>	<b>477 359</b>	<b>221 456</b>	<b>253 640</b>	<b>475 095</b>	<b>17 472</b>	<b>13 764</b>	<b>31 236</b>	<b>88 683</b>	<b>25 031</b>	<b>113 713</b>	<b>0</b>	<b>0</b>	<b>0</b>	<b>591 037</b>	<b>506 367</b>	<b>1 097 404</b>
Azteca del Perú	6 581	0	6 581	4 637	0	4 637	896	0	896	2 631	0	2 631	0	0	0	14 746	0	14 746
Crédito	77 053	101 597	178 650	85 372	160 987	246 358	16 533	13 761	30 294	27 046	14 957	42 003	0	0	0	206 003	291 302	497 306
Comercio	0	0	0	0	0	0	0	0	0	1 715	19	1 734	0	0	0	1 715	19	1 734
Continental	26 717	24 779	51 496	53 333	60 308	113 641	0	0	0	11 456	6 209	17 665	0	0	0	91 506	91 295	182 801
Falabella	7 744	0	7 744	0	0	0	0	0	0	0	0	0	0	0	0	7 744	0	7 744
Financiero	591	5	596	408	1	409	43	3	46	457	1	458	0	0	0	1 498	10	1 508
Interamericano de Finanzas	11 221	471	11 692	269	135	405	0	0	0	0	0	0	0	0	0	11 491	606	12 097
Interbank	69 685	68 484	138 169	26 328	6 424	32 752	0	0	0	16 048	1 482	17 530	0	0	0	112 061	76 389	188 451
Mi Banco	22 036	1 739	23 775	21 633	1 678	23 311	0	0	0	21 331	589	21 920	0	0	0	65 000	4 006	69 007
Scotiabank	41 798	16 858	58 656	29 476	24 107	53 582	0	0	0	7 999	1 774	9 773	0	0	0	79 273	42 738	122 011
<b>II. INSTITUCIONES DE MICROFINANZAS</b>	<b>184 268</b>	<b>42 690</b>	<b>226 958</b>	<b>98 488</b>	<b>6 671</b>	<b>105 158</b>	<b>58 431</b>	<b>9 773</b>	<b>68 204</b>	<b>52 775</b>	<b>2 917</b>	<b>55 692</b>	<b>6 442</b>	<b>521</b>	<b>6 964</b>	<b>400 403</b>	<b>62 572</b>	<b>462 975</b>
Financiera Crediscotia	23 195	606	23 801	16 421	139	16 560	0	0	0	7 691	20	7 711	0	0	0	47 307	765	48 071
Financiera TFC	1 176	0	1 176	653	0	653	0	0	0	993	0	993	0	0	0	2 822	0	2 822
Caja Municipal de Arequipa	0	0	0	0	0	0	16 087	2 567	18 653	0	0	0	0	0	0	16 087	2 567	18 653
Caja Municipal de Ica	94 551	12 387	106 938	19 915	359	20 274	24 716	5 516	30 232	0	0	0	3 169	205	3 374	142 350	18 467	160 818
Caja Municipal de Pisco	0	0	0	0	0	0	0	0	0	19 282	948	20 230	0	0	0	19 282	948	20 230
Caja Municipal de Sullana	0	0	0	3 754	28	3 781	0	0	0	0	0	0	0	0	0	3 754	28	3 781
Caja Rural Señor de Luren	61 689	29 697	91 386	53 916	6 145	60 061	16 469	1 690	18 159	23 749	1 949	25 698	3 273	316	3 589	159 097	39 797	198 894
Edpyrne Efectiva	3 657	0	3 657	3 829	0	3 829	1 159	0	1 159	1 059	0	1 059	0	0	0	9 704	0	9 704
<b>TOTAL</b>	<b>447 695</b>	<b>256 622</b>	<b>704 317</b>	<b>319 943</b>	<b>260 311</b>	<b>580 254</b>	<b>75 903</b>	<b>23 537</b>	<b>99 439</b>	<b>141 457</b>	<b>27 948</b>	<b>169 405</b>	<b>6 442</b>	<b>521</b>	<b>6 964</b>	<b>991 441</b>	<b>568 939</b>	<b>1 560 379</b>

Fuente: SBS.

Elaboración: BCRP, Sucursal Huancayo.

ANEXO 22

ICA: CARTERA PESADA DEL SISTEMA FINANCIERO  
(En porcentajes)

ENTIDADES FINANCIERAS	2008			2009									
	Oct	Nov	Dic	Ene	Feb	Mar	Abr	May	Jun	Jul	Ago	Set	Oct
<b>I. EMPRESAS BANCARIAS</b>	<b>1,5</b>	<b>1,3</b>	<b>1,2</b>	<b>1,6</b>	<b>1,9</b>	<b>3,6</b>	<b>3,9</b>	<b>4,7</b>	<b>4,9</b>	<b>4,6</b>	<b>4,6</b>	<b>4,3</b>	<b>3,6</b>
Azteca del Perú	n.d.	n.d.	n.d.	n.d.	n.d.	n.d.	n.d.	n.d.	n.d.	n.d.	n.d.	n.d.	n.d.
Crédito	1,3	0,9	0,9	0,4	0,9	4,8	5,1	5,5	6,1	4,9	4,8	4,5	3,4
Comercio	1,6	1,6	0,0	0,0	0,0	0,0	0,0	0,0	0,1	0,0	0,1	0,0	0,0
Continental	2,2	2,3	1,4	2,0	2,1	1,8	1,8	1,7	1,5	1,5	1,9	1,6	2,0
Falabella	n.d.	n.d.	n.d.	n.d.	n.d.	n.d.	n.d.	n.d.	n.d.	n.d.	n.d.	n.d.	n.d.
Financiero	n.d.	n.d.	n.d.	n.d.	n.d.	n.d.	n.d.	n.d.	n.d.	n.d.	n.d.	n.d.	n.d.
Interamericano de Finanzas	n.d.	n.d.	n.d.	n.d.	n.d.	n.d.	n.d.	n.d.	n.d.	n.d.	n.d.	n.d.	n.d.
Interbank	0,9	1,4	1,3	4,6	4,7	4,9	5,8	10,4	9,7	9,0	8,9	7,5	6,6
Mi Banco	1,8	1,5	1,6	1,5	1,5	1,7	2,1	2,0	2,3	2,2	2,3	2,4	2,5
Scotiabank	2,1	1,9	2,1	3,3	3,8	1,6	1,9	1,9	2,1	5,9	6,0	5,1	4,3
<b>II. INSTITUCIONES DE MICROFINANZAS</b>	<b>7,4</b>	<b>5,6</b>	<b>5,1</b>	<b>5,7</b>	<b>7,0</b>	<b>6,5</b>	<b>6,5</b>	<b>7,1</b>	<b>6,9</b>	<b>7,2</b>	<b>6,4</b>	<b>6,3</b>	<b>6,2</b>
Financiera Crediscotia	9,5	3,3	3,3	3,7	3,8	7,6	6,6	7,5	6,3	5,6	4,6	4,2	3,7
Financiera TFC	n.d.	n.d.	n.d.	n.d.	n.d.	n.d.	n.d.	n.d.	n.d.	n.d.	n.d.	n.d.	n.d.
Caja Municipal de Arequipa	5,5	5,3	4,8	6,0	5,9	3,5	4,3	4,2	4,2	5,1	4,5	5,2	5,1
Caja Municipal de Ica	6,6	6,6	5,4	6,2	5,9	6,6	6,4	6,6	6,6	6,4	6,0	6,0	5,9
Caja Municipal de Pisco	9,5	9,1	8,3	8,3	8,3	8,4	8,8	11,2	9,1	12,1	8,8	8,8	8,5
Caja Municipal Sullana 1/	-	-	0,0	0,0	0,0	0,0	0,0	0,0	1,5	1,5	1,5	1,6	0,0
Caja Rural Señor de Luren	7,9	4,8	4,8	5,2	8,2	6,2	6,1	7,1	7,0	7,6	6,9	6,8	6,7
Edpyme Efectiva	9,6	10,5	9,2	11,7	11,5	14,2	17,1	16,4	15,9	13,8	11,8	13,2	12,9
<b>TOTAL</b>	<b>3,3</b>	<b>2,5</b>	<b>2,3</b>	<b>2,8</b>	<b>3,3</b>	<b>4,4</b>	<b>4,7</b>	<b>5,4</b>	<b>5,5</b>	<b>5,4</b>	<b>5,1</b>	<b>4,9</b>	<b>4,4</b>
<b>En MN</b>	<b>3,5</b>	<b>2,7</b>	<b>2,4</b>	<b>2,8</b>	<b>3,4</b>	<b>3,1</b>	<b>3,2</b>	<b>4,3</b>	<b>4,1</b>	<b>4,2</b>	<b>3,9</b>	<b>3,8</b>	<b>3,7</b>
<b>En ME</b>	<b>2,9</b>	<b>2,2</b>	<b>2,1</b>	<b>2,7</b>	<b>3,2</b>	<b>6,2</b>	<b>6,9</b>	<b>7,2</b>	<b>7,5</b>	<b>7,1</b>	<b>7,2</b>	<b>6,8</b>	<b>5,6</b>

Fuente: Instituciones Financieras.

Elaboración: BCRP, Sucursal Huancayo.



ANEXO 23

ICA: MOROSIDAD EN LAS ENTIDADES FINANCIERAS UBICADAS POR PROVINCIAS – OCTUBRE 2009  
(En porcentajes)

ENTIDADES FINANCIERAS	PROVINCIAS										REGIÓN		
	ICA		CHINCHA		NAZCA		PISCO		PALPA		MN	ME	TOTAL
	MN	ME	MN	ME	MN	ME	MN	ME	MN	ME			
<b>I. EMPRESAS BANCARIAS</b>	<b>3,5</b>	<b>4,2</b>	<b>1,3</b>	<b>5,8</b>	<b>0,0</b>	<b>4,3</b>	<b>1,6</b>	<b>7,4</b>	-	-	<b>2,3</b>	<b>5,2</b>	<b>3,6</b>
Azteca del Perú	0,0	-	0,0	-	0,0	-	0,0	-	-	-	0,0	-	0,0
Crédito	0,5	4,4	0,9	6,5	0,0	4,3	0,8	0,2	-	-	0,7	5,3	3,4
Comercio	-	-	-	-	-	-	0,0	0,0	-	-	0,0	0,0	0,0
Continental	3,1	1,3	1,1	3,1	-	-	0,0	0,0	-	-	1,6	2,4	2,0
Falabella	0,0	-	-	-	-	-	-	-	-	-	0,0	-	0,0
Financiero	0,0	0,0	0,0	0,0	0,0	0,0	0,0	0,0	-	-	0,0	0,0	0,0
Interamericano de Finanzas	0,0	0,0	0,0	0,0	-	-	-	-	-	-	0,0	0,0	0,0
Interbank	9,4	5,0	1,1	5,3	-	-	3,9	83,2	-	-	6,7	6,5	6,6
Mi Banco	3,1	1,2	2,6	2,0	-	-	2,0	5,4	-	-	2,6	2,1	2,5
Scotiabank	2,2	5,0	2,4	8,8	-	-	1,9	30,8	-	-	2,2	8,2	4,3
<b>II. INSTITUCIONES DE MICROFINANZAS</b>	<b>5,3</b>	<b>7,0</b>	<b>4,0</b>	<b>8,5</b>	<b>5,0</b>	<b>6,8</b>	<b>7,7</b>	<b>48,9</b>	<b>5,1</b>	<b>10,0</b>	<b>5,7</b>	<b>9,2</b>	<b>6,2</b>
Financiera Crediscotia	4,0	1,6	3,7	16,2	-	-	2,9	10,8	-	-	3,7	4,5	3,7
Financiera TFC	n.d.	n.d.	-	-	-	-	-	-	-	-	-	-	-
Caja Municipal de Arequipa	-	-	-	-	5,1	4,6	-	-	-	-	5,1	4,6	5,1
Caja Municipal de Ica	6,0	8,0	3,6	50,7	4,9	7,7	-	-	5,7	4,4	5,5	8,7	5,9
Caja Municipal de Pisco	-	-	-	-	-	-	5,9	61,3	-	-	5,9	61,3	8,5
Caja Municipal Sullana	-	-	0,0	0,0	-	-	-	-	-	-	0,0	0,0	0,0
Caja Rural Señor de Luren	5,9	6,8	4,7	6,3	5,2	7,2	11,7	43,3	4,6	13,7	6,3	8,5	6,7
Edpyme Efectiva	11,0	-	18,3	-	0,0	-	13,9	-	-	-	12,9	-	12,9
<b>TOTAL</b>	<b>4,3</b>	<b>4,7</b>	<b>2,1</b>	<b>5,9</b>	<b>3,8</b>	<b>5,3</b>	<b>3,9</b>	<b>11,7</b>	<b>5,1</b>	<b>10,0</b>	<b>3,7</b>	<b>5,6</b>	<b>4,4</b>

Fuente: Instituciones Financieras.

Elaboración: BCRP, Sucursal Huancayo.

## VI. FICHA TÉCNICA

### Metodología del Cálculo del Indicador de Actividad Económica Regional de Ica

El Indicador de Actividad Económica Regional es un indicador parcial de corto plazo, que busca medir el desenvolvimiento de la economía regional, a partir de la evolución de la actividad de los principales sectores. Los sectores considerados representan el 33,3 por ciento del Valor Agregado Bruto de la región, publicado por el INEI.

El indicador regional, se obtiene mediante la agregación ponderada de los índices sectoriales, utilizando como factor de ponderación la estructura porcentual anual del año 2007, elaborado por el INEI.

$$IAE = \sum_{i=1}^n I_{\text{sector } i(t)} * w_i$$

- $I_i$  = Índice del sector  $i$  en el período (mes)  $t$ .
- $n$  = Número de sectores que componen el índice.
- $w_i$  = Peso relativo ponderado del sector  $i$  en base a su contribución al PBI departamental 2007.

Los sectores que incluye el indicador regional son: agropecuario, pesca, minería, electricidad, servicios gubernamentales y servicios financieros.

El índice de los sectores agropecuario, pesca, minería y electricidad, se calcula en base al Valor Bruto de Producción, de la siguiente manera:

$$Indice_{\text{sector } i} = \left[ \frac{VBP_{it}}{VBP_i \text{ prom. 2007}} \right] * 100$$

en donde:

- $i$  = Sector analizado.
- $VBP_{it}$  = Valor Bruto de la Producción del sector  $i$  del mes  $t$  a precios de 1994.
- $VBP_i \text{ prom. 2007}$  = Valor Bruto de Producción promedio 2007 del sector  $i$  a precios de 1994.

#### Características del procedimiento:

- a) La clasificación de los sectores productivos se basa en la Clasificación Industrial Internacional Uniforme (CIIU-Revisión 3).
- b) Las fuentes de la información sectorial son:
  - Para los sectores agropecuario, pesca, minería, los respectivos ministerios sectoriales.
  - Para el sector electricidad, la fuente es el Organismo Supervisor de la Inversión en Energía y Minería (Osinergmin).
  - Para los sectores servicios gubernamentales y servicios financieros, las fuentes son el Ministerio de Economía y Finanzas (Sistema Integrado de Administración Financiera del Sector Público SIAF-SP) y la Superintendencia de Banca, Seguros y AFP, respectivamente.
- c) El valor bruto de producción (VBP) de los sectores agropecuario, pesca, minería, electricidad y agua, se obtiene de la aplicación de los precios del año base (1994), a los volúmenes de producción de los sectores respectivos. Los precios del año base, son los utilizados por la Dirección Nacional de Cuentas Nacionales del INEI.
- d) El VBP del sector servicios gubernamentales se calcula a partir del gasto en *Remuneraciones* y compra de *Bienes y Servicios* del Gobierno Regional, que se deflactan a precios del año 1994, utilizando el IPC e IPM,

respectivamente. La fuente es el Ministerio de Economía y Finanzas.

- e) El VBP del sector Servicios Financieros se calcula a partir de la sumatoria de los saldos de intermediación (créditos directos y depósitos) de las instituciones financieras que operan en el departamento, deflactados a precios de 1994, utilizando el IPC.

**Estructura del Indicador de Actividad Económica Regional**

SECTOR	PONDERACION (%) 2007
Agropecuario	17,5
Pesca	0,7
Minería	6,1
Electricidad y Agua	1,7
Servicios Gubernamentales	5,5
Servicios Financieros	1,8
<b>TOTAL</b>	<b>33,3</b>

**Nota:** Para el caso del sector Servicios Financieros, se considera el peso del sector a nivel nacional (1,8 por ciento).