



BANCO CENTRAL DE RESERVA DEL PERÚ

SUCURSAL HUANCAYO

**SÍNTESIS ECONÓMICA DE ICA
SETIEMBRE 2009**

DEPARTAMENTO DE ESTUDIOS ECONÓMICOS

CONTENIDO

RESEÑA INTRODUCTORIA	3
I. ACTIVIDAD PRODUCTIVA Y OTRAS	4
1.1. Producción	4
1.1.1. Producción Agropecuaria	4
1.1.2. Pesca	11
1.1.3. Electricidad	11
1.1.4. Producción Minera	12
1.2. Aspectos Laborales	14
1.3. Turismo	15
II. SECTOR EXTERNO	16
2.1. Exportaciones	16
2.2. Importaciones	18
III. FINANZAS PÚBLICAS	18
3.1. Gobierno Central	18
3.2. Gobierno Regional	19
3.3. Sociedad de Beneficencia Pública	21
IV. MONEDA Y CRÉDITO	22
4.1. Depósitos del Sistema Financiero	23
4.2. Crédito del Sistema Financiero	25
4.3. Morosidad del Sistema Financiero	26
4.4. Crédito a la Pequeña y Microempresa	27
V. INFORMACIÓN ESTADÍSTICA	28
Anexo 1: Producción Agropecuaria	29
Anexo 2: Producción Pesquera	30
Anexo 3: Producción Eléctrica	31
Anexo 4: Producción Minera	32
Anexo 5: Empleo Formal Urbano en Empresas de 10 y más Trabajadores	33
Anexo 6: Arribos por Categorías	34
Anexo 7: Exportaciones FOB Tradicionales	35
Anexo 8: Exportaciones FOB No Tradicionales	36
Anexo 9: Exportaciones por bloque económico y países	37
Anexo 10: Importaciones por el Puerto de Pisco	38
Anexo 11: Ingresos Corrientes del Gobierno Central	39
Anexo 12: Gastos del Gobierno Regional de Ica: Según Naturaleza	40
Anexo 13: Gastos del Gobierno Regional de Ica: Según Naturaleza y Unidad Ejecutora	40
Anexo 14: Ingresos de la Sociedad de Beneficencia Pública de Ica	41
Anexo 15: Gastos de la Sociedad de Beneficencia Pública de Ica	41
Anexo 16: Depósitos y Obligaciones del Sistema Financiero	42
Anexo 17: Depósitos en las Entidades Financieras Ubicadas por Provincias	43
Anexo 18: Crédito del Sistema Financiero al Sector Privado	44
Anexo 19: Crédito de las Entidades Financieras Ubicadas por Provincias	45
Anexo 20: Cartera Pesada del Sistema Financiero	46
Anexo 21: Morosidad en las Entidades Financieras Ubicadas por Provincias	47
VI. FICHA TÉCNICA	48

DIRECCIÓN EN INTERNET

<http://www.bcrp.gob.pe>

RESEÑA INTRODUCTORIA

A setiembre el **Indicador de Actividad Económica Regional** creció 1,4 por ciento, respecto de similar lapso del año anterior, influenciado por el desempeño positivo de la actividad agropecuaria (6,0 por ciento), pesquera (7,9 por ciento) y de servicios financieros (17,5 por ciento), contrarrestado parcialmente por la inferior producción minera (1,9 por ciento), eléctrica (44,6 por ciento) y de servicios gubernamentales (1,6 por ciento).

En lo que respecta al mes de setiembre, se tiene los siguientes resultados:

La **producción agropecuaria** fue superior en 10,9 por ciento, debido al comportamiento positivo de los subsectores agrícola (7,0 por ciento) y pecuario (20,1 por ciento).

La **producción pesquera** descendió 40,5 por ciento, explicado por la menor pesca artesanal para consumo humano directo (principalmente para fresco y conservas) por los menores pedidos de Europa, así como por la inferior producción de anchoveta para la industria.

La **producción minera** se expandió 8,3 por ciento, ante la mayor extracción de cobre (138,0 por ciento), plata (72,9 por ciento) y zinc (1,0 por ciento), no obstante a la menor producción de hierro (4,7 por ciento) y plomo (24,2 por ciento).

El **empleo formal** aumentó 28,0 por ciento, respecto al mes anterior, considerando a las empresas privadas de 10 a más trabajadores de la provincia de Ica, debido a la mayor demanda de trabajadores en los sectores extractivo (47,7 por ciento), industria (12,5 por ciento) y servicios (7,9 por ciento), influenciado principalmente por la campaña de cosecha de espárrago. En términos anuales, el empleo cayó 0,7 por ciento.

Las **visitas turísticas** a la región aumentaron 15,3 por ciento con relación a setiembre del año anterior, por los mayores arribos nacionales (25,5 por ciento) a Nazca y Pisco, no obstante a

las menores visitas de extranjeros (9,4 por ciento).

Las **exportaciones** de la región totalizaron US\$ 155,6 millones, superior en 2,7 por ciento respecto de setiembre del año anterior, por la expansión en las ventas de productos tradicionales (7,5 por ciento), principalmente de derivados de petróleo, como gas licuado y propano que contrarrestó los menores embarques de productos pesqueros (harina y aceite de pescado) y mineros (hierro). Respecto a los no tradicionales, las inferiores exportaciones (9,1 por ciento) se asociaron a las menores ventas de productos agrícolas (13,7 por ciento), como espárragos frescos y en conserva, páprika, naranjas, pimienta y frutas en conserva.

La **SUNAT** captó ingresos por un total de S/. 50,6 millones, menor en 46,1 por ciento con relación a setiembre del año pasado, como efecto primordialmente de la contracción en las captaciones por Impuesto a las Importaciones (94,9 por ciento) e IGV (55,4 por ciento), asociadas a la significativa disminución de las importaciones.

El gasto ejecutado por el **Gobierno Regional**, sumó S/. 35,4 millones, significando un incremento de 0,6 por ciento respecto a setiembre del año pasado, como resultado de los mayores egresos corrientes (2,8 por ciento) por concepto de bienes y servicios, que contrarrestó los inferiores egresos de capital (8,9 por ciento).

El **sistema financiero** regional continuó su dinamismo, observándose incrementos de 13,1 y 10,5 por ciento en los depósitos y colocaciones respectivamente, con relación a setiembre del año pasado.

En lo que respecta a la morosidad, se registró un aumento de 2,1 puntos porcentuales, situándose el ratio en 4,9 por ciento.

I. ACTIVIDAD PRODUCTIVA

1.1 Producción

A setiembre el Indicador de Actividad Económica Regional creció 1,4 por ciento, respecto de similar lapso del año anterior, influenciado por el desempeño positivo de la actividad agropecuaria (6,0 por ciento), pesquera (7,9 por ciento) y de servicios

financieros (17,5 por ciento), contrarrestado parcialmente por la inferior producción minera (1,9 por ciento), eléctrica (44,6 por ciento) y de servicios gubernamentales (1,6 por ciento).

CUADRO N° 1
INDICADOR DE ACTIVIDAD ECONÓMICA REGIONAL 1/ 2/
(Variación porcentual respecto a similar periodo del año anterior)

SECTOR	PONDERACIÓN 3/	2009
		ENERO - SETIEMBRE
Agropecuario	17,5	6,0
Agrícola		7,8
Pecuario		2,9
Pesca	0,7	7,9
Minería	6,1	-1,9
Electricidad	1,7	-44,6
Servicios Gubernamentales	5,5	-1,6
Servicios Financieros	1,8	17,5
TOTAL	33,3	1,4

1/ Es un indicador parcial de la actividad económica de la región que alcanza una cobertura de 33,3 por ciento del valor agregado bruto de la producción regional según cifras del INEI.

2/ Actualizado con información al 23 de noviembre de 2009.

3/ Considera la estructura productiva de la región para el año 2007 según cifras del INEI.

En el caso de los servicios financieros se considera como ponderación el promedio nacional para dicho año (1,8 por ciento).

Fuente: MINAG, PRODUCE – ICA, MINEM, OSINERGMIN, MEF y SBS.

Elaboración: BCRP, Sucursal Huancayo.

1.1.1 Producción Agropecuaria

La producción agropecuaria fue superior en 10,9 por ciento, debido al comportamiento positivo de los subsectores agrícola (7,0 por ciento) y pecuario (20,1 por ciento). En el primer caso, asociado a la mayor producción de papa, alcachofa, pallar grano seco y palto, no obstante a la disminución en la producción de espárrago, cebolla amarilla y zapallo. En cuanto al sub sector pecuario,

aumentó en carne de ave, leche de vacuno y carne de vacuno, contrarrestando la caída en la producción de huevos.

Respecto al acumulado en lo que va del año, el sector observó una expansión de 6,0 por ciento, explicado por la mayor producción agrícola (7,8 por ciento) y pecuaria (2,9 por ciento).

CUADRO N° 2
VALOR BRUTO DE PRODUCCIÓN AGROPECUARIO
(Variación real 1/)

SUB SECTOR	SETIEMBRE		ENERO – SETIEMBRE	
	2008	2009	2008	2009
Agrícola	10,6	7,0	8,2	7,8
Pecuario	8,2	20,1	9,9	2,9
Sector Agropecuario	11,8	10,9	8,7	6,0

1/ Respecto al mismo mes o periodo del año anterior

Fuente: MINAG.

Elaboración: BCRP, Sucursal Huancayo.

GRÁFICO N° 1
VALOR BRUTO DE PRODUCCIÓN AGROPECUARIA
(Variación real 1/)

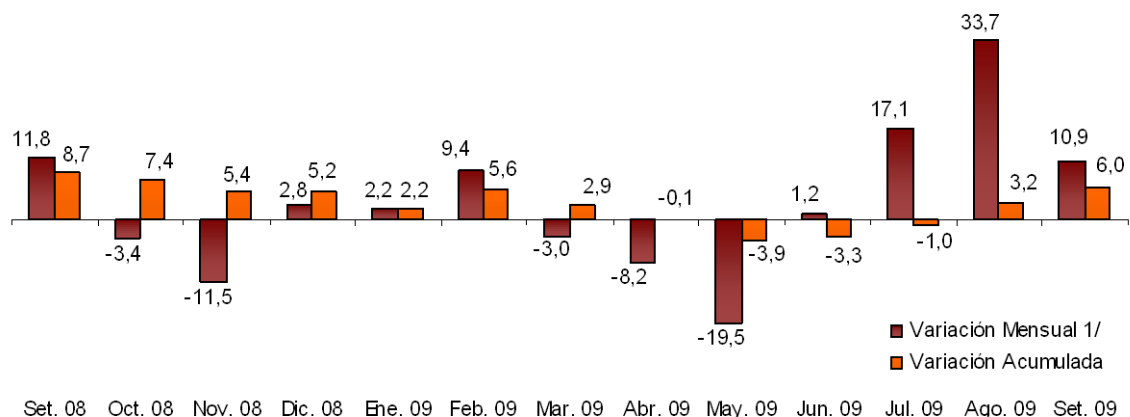

1/ Respecto a similar mes del año anterior.
Elaboración: BCRP, Sucursal Huancayo.

Sub Sector Agrícola

Producción

El sub sector se expandió en términos reales en 7,0 por ciento con relación a setiembre del año anterior, por la mayor producción de papa (37,2 por ciento), alcachofa (14,8 por ciento), pallar grano seco (27,5 por ciento) y palto (1 509,1 por ciento). La papa, por mayores áreas cosechadas en las provincias de Nazca e Ica, que estuvo motivado por las expectativas de buenos precios en el mercado; la alcachofa, por los mayores rendimientos ante el inicio de la maduración de las plantaciones; y pallar grano seco, por las superiores cosechas en Palpa, debido a la buena demanda y precios estables.

En el acumulado de enero a setiembre, el sub sector observó un incremento de 7,8 por ciento, determinado por la expansión en uva (49,2 por ciento), papa (64,6 por ciento), maíz amarillo duro (64,9 por ciento) y camote (128,0 por ciento). En los dos últimos casos, sustentado por la parcial sustitución del algodón; mientras que la uva debido a las mayores expectativas de exportación. Todo ello fue parcialmente contrarrestado por los resultados negativos en algodón (34,5 por ciento) y espárrago (13,7 por ciento).

GRÁFICO N° 2
VALOR BRUTO DE PRODUCCIÓN AGRÍCOLA
(Variación real 1/)

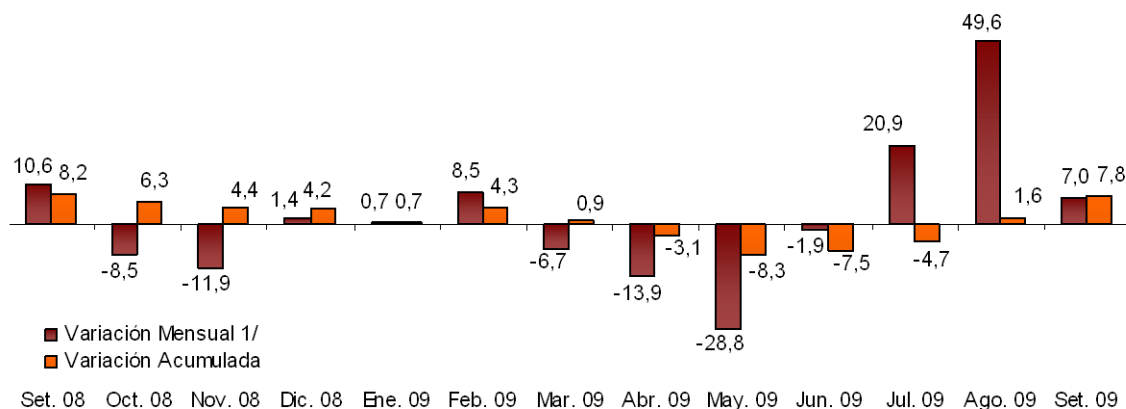

1/ Respecto a similar mes del año anterior.
Elaboración: BCRP, Sucursal Huancayo.

**CUADRO N° 3
PRODUCCIÓN DE PRINCIPALES PRODUCTOS AGRÍCOLAS 1/
TM**

CULTIVOS	SETIEMBRE			ENERO - SETIEMBRE		
	2008	2009	Var. %	2008	2009	Var. %
Alcachofa	10 575	12 140	14,8	17 079	21 999	28,8
Algodón	13	9	- 32,1	81 312	53 270	- 34,5
Camote	1 127	1 084	- 3,8	7 743	17 654	128,0
Cebolla amarilla	21 525	5 740	- 73,3	35 959	45 496	26,5
Espárrago	17 747	15 417	- 13,1	80 561	69 549	- 13,7
Maíz amarillo duro	9 575	8 501	- 11,2	53 883	88 856	64,9
Mandarina	653	674	3,2	18 360	26 051	41,9
Naranja	1 765	1 753	- 0,7	25 005	23 643	- 5,4
Palta	11	177	1 509,1	15 601	19 075	22,3
Papa	32 484	44 577	37,2	65 844	108 378	64,6
Páprika	356	632	77,6	7 442	8 033	7,9
Pallar Grano Seco	2 789	3 557	27,5	4 846	6 513	34,4
Tangelo	443	243	- 45,1	18 069	13 600	- 24,7
Tomate	2 806	2 139	- 23,8	62 339	79 960	28,3
Vid	20	50	150,0	52 861	78 883	49,2
Zapallo	3 485	1 588	- 54,4	21 038	35 020	66,5

1/ Cifras Preliminares

Fuente: MINAG.

Elaboración: BCRP, Sucursal Huancayo.

**GRÁFICO N° 3
PARTICIPACIÓN EN EL VBP AGRÍCOLA
(Enero - Setiembre 2009)**

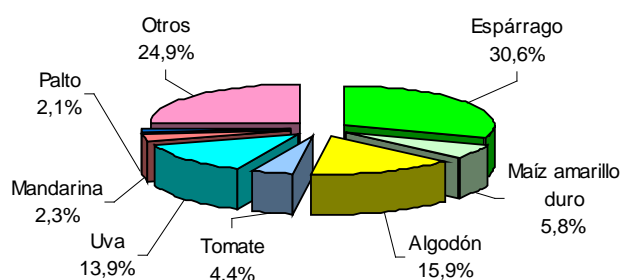

Elaboración: BCRP, Sucursal Huancayo.

Evaluación de la Producción de los Principales Cultivos

Algodón

La producción disminuyó 32,1 por ciento respecto a setiembre del año anterior, no obstante en esta época del año la producción es casi insignificante, concentrándose las cosechas en los meses de febrero y mayo. Al respecto, cabe resaltar que la notable disminución en lo que va del año (34,5 por ciento), es resultado de las menores áreas cosechadas en las provincias de Chincha, Pisco e Ica, por los desalentadores precios pagados en chacra, luego de que alcanzara picos de hasta S/. 3,0 el Kg. el año pasado, situación que se viene observando desde

setiembre de 2008, y que obedece a la menor demanda de las empresas textiles, hilanderas y desmotadoras, asentadas en la provincia de Chincha. Esta situación ha perjudicado a los agricultores algodoneiros, que han optado por cultivos alternativos más rentables como el maíz amarillo duro, camote y algunas menestras y en otros casos alquilarlos a empresas de agroexportación. Cabe precisar que, los agricultores han visto reducir sus niveles de rendimiento al emplear pepa de semilla y no semilla

certificada, así como cultivar algodón soca, el cual podría traer efectos perjudiciales en otras variedades de algodón, ya que su práctica proporcionaría condiciones favorables para el

incremento de plagas como el “gusano rosado de la India”, el “picudo” y el “gorgojo de la chupadera”.

**GRÁFICO N° 4
PRODUCCIÓN DE ALGODÓN
EN TM**

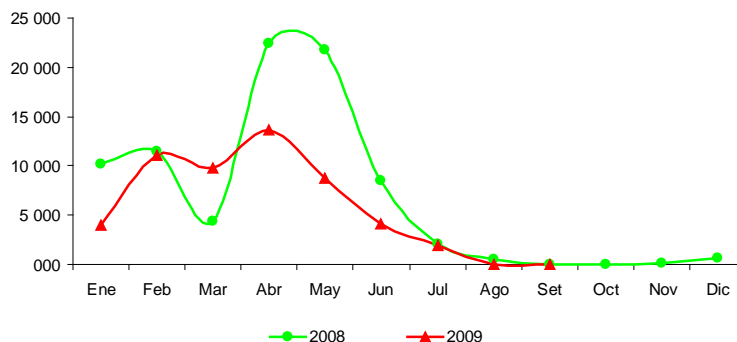

Elaboración: BCRP, Sucursal Huancayo.

Espárrago

La contracción de 13,1 por ciento, se sustentó en factores climáticos que han retrasado las cosechas, por efecto de las bajas temperaturas y menor incidencia solar, divergentes de las medias normales. En lo que va del año, la inferior producción (13,7 por ciento) fue resultado de la eliminación de las plantaciones que han cumplido con su ciclo de vida productivo, debido a sus bajos rendimientos y altos costos de mantenimiento. Asimismo, debido a la incertidumbre de los mercados internacionales y a la volatilidad que se registran en sus cotizaciones, no hay mucho interés en inversiones orientadas a ampliar la frontera agrícola. Es de precisar que, la declinación de las exportaciones de espárrago fresco en el presente mes, determinaron el resultado negativo en los volúmenes acumulados de embarque en lo que va del año, como efecto de la disminución

en los volúmenes embarcados a EUA, que no pudo ser compensado por la mayor demanda de ciertos países como España, Inglaterra y Canadá. Cabe resaltar que, Ica es la segunda región después de La Libertad en producción de esta hortaliza, con una participación aproximada del 40 por ciento en la producción nacional. Al respecto, más del 90 por ciento de lo producido en Ica, se exporta en fresco y por vía aérea, con destino principalmente a EUA y Europa, y en menor medida a Asia (destacando Japón) y Australia, concentrando el mercado americano aproximadamente el 60 por ciento de lo embarcado en esta presentación. Respecto al precio, el kilogramo en chacra cotizó S/. 2,17 inferior a los S/. 2,28 registrado en setiembre del año anterior.

**GRÁFICO N° 5
ESPÁRRAGO – PRECIOS EN CHACRA
En S/.**

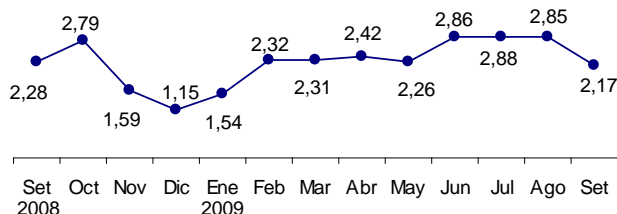

**GRÁFICO N° 6
ALGODÓN – PRECIOS EN CHACRA
En S/.**

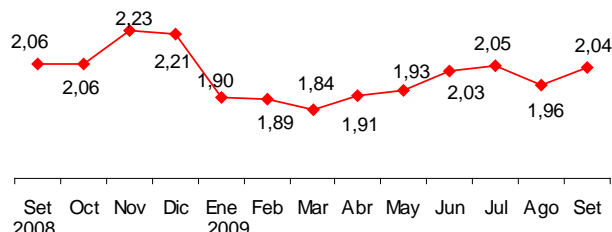

Elaboración: BCRP, Sucursal Huancayo.

Uva

La expansión de 150,0 por ciento en la producción, está asociado a las primeras cosechas de esta campaña que se prolongará hasta abril próximo, es de resaltar que en meses pasados se registró un adelanto significativo de cosechas debido a factores climáticos como aumento de la temperatura del ambiente, que ha permitido en lo que va del año, un acumulado superior en 49,2 por ciento, siendo significativo el aporte que tiene la provincia de Ica, en la producción regional. Con relación a ello, en las últimas dos campañas se han registrado instalaciones de cerca de 2 000 ha más, sustentado en los

buenos rendimientos económicos y en las expectativas de mayores exportaciones a nuevos destinos de Asia y Europa, registrándose en esos campos una mejor productividad agrícola, toda vez que las plantaciones que estuvieron en periodo de crecimiento han pasado a la etapa de producción. Cabe resaltar que, en adición a la atención de la demanda de países como Estados Unidos, China, Hong Kong y Países Bajos, principalmente, la producción se orienta a satisfacer la creciente demanda nacional tanto de uva de mesa, como para la industria pisquera.

**GRÁFICO N° 7
PRODUCCIÓN DE UVA
TM**

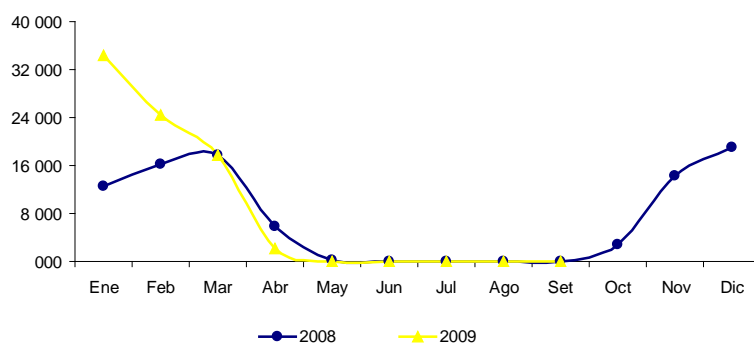

Elaboración: BCRP, Sucursal Huancayo.

Tomate

La inferior producción (23,8 por ciento), se debió a la disminución de las áreas cosechadas en la provincia de Pisco, gran parte de ello asociado a las menores plantaciones administradas por la empresa ICATOM SA (responsable de cerca del 80 por ciento de la producción de la región) que no ha renovado

contrato con agricultores parceleros. La empresa exporta pasta de tomate, con destino principalmente a Venezuela, que en el 2008 tuvo la mayor participación en cuanto a volúmenes embarcados, con un 60 por ciento aproximadamente.

Maíz Amarillo Duro

La disminución en setiembre (11,2 por ciento), se explicó por la menor producción en las provincias de Chincha y Palpa, explicado por el adelanto de siembras durante el primer trimestre del año, con la finalidad de aprovechar la presencia de aguas de avenida, lo que conllevó a que las cosechas se adelantaran en meses pasados. Sin embargo, cabe resaltar que la expansión de 64,9 por ciento en el periodo enero – setiembre, se debe a la sustitución de cultivos de algodón (principalmente en Chincha y Pisco), cuyo

mayor demandante es el sub sector manufacturero – textil, que ha presentado una notable contracción en sus niveles de exportación. Al respecto, la producción del maíz amarillo duro es absorbida por la industria avícola y porcícola local, que tienen que importar más del 50 por ciento de su consumo de alimentos balanceados. Es de mencionar que, los precios cotizados en chacra, han venido reduciéndose (22,3 por ciento en setiembre) en paralelo con las

cotizaciones en el mercado internacional.

Mandarina

El incremento de 3,2 por ciento en la producción, se sustentó en la normalización de la fase productiva de las plantaciones, luego de que factores climáticos en meses pasados incidieran en la maduración temprana del cultivo. De otro lado, el ingreso a la fase de producción de las plantaciones sembradas hace dos y tres campañas, ha conllevado a un mayor resultado acumulado (41,9 por ciento), principalmente en Chincha, que concentra más

del 80 por ciento de la producción. A ello se suma, los mejores rendimientos obtenidos por el empleo de una sofisticada tecnología agrícola. Es de considerar que, los principales destinos de exportación son los países de EUA, Canadá, Rusia, Inglaterra y Países Bajos. Respecto a su precio en chacra, se situó en S/. 0,97 por Kg, inferior en 9,7 por ciento al de setiembre del año pasado.

Palta

En este mes, se registró un incremento de 1509,1 por ciento, explicado por el ingreso a su fase de producción de las plantaciones instaladas hace 2 y 3 años. Cabe resaltar que, en las últimas tres campañas, las instalaciones ascendieron a 1 250 ha, las mismas que estuvieron motivadas por el alto potencial exportador en la variedad Hass, siendo Europa su principal destino, en que resalta los países

de Francia, Inglaterra y Países Bajos; ello hasta que se levanten las barreras fitosanitarias que existen con EUA y hacia donde están concentradas las expectativas de los empresarios agroexportadores. El precio en chacra fue de S/. 2,34 por Kg, mayor en 12,8 por ciento a lo cotizado en setiembre del año pasado.

CUADRO N° 4
PRECIOS EN CHACRA DE PRINCIPALES CULTIVOS
(En nuevos soles por Kg.)

CULTIVOS	SETIEMBRE		Var. %
	2008	2009	
Alcachofa	1,30	1,42	9,5
Algodón	2,06	2,04	- 1,0
Espárrago	2,28	2,17	- 4,8
Maíz amarillo duro	0,97	0,75	- 22,3
Mandarina	1,07	0,97	- 9,7
Palto	2,07	2,34	12,8
Tomate	0,90	0,80	- 10,6
Páprika	5,64	5,21	- 7,7

Fuente: MINAG.

Elaboración: BCRP, Sucursal Huancayo.

Siembras

En el segundo mes de la campaña de siembras 2009-2010, la superficie instalada fue inferior en 39,9 como efecto de la menor plantación de cultivos transitorios como algodón (26,6 por ciento), maíz amarillo duro (72,9 por ciento) y tomate (57,5 por ciento). En el caso del algodón, por efecto de su menor precio y demanda de mercado, situación que ha desalentado a los productores algodoneros de Chincha, Pisco, e Ica, los mismos que se han orientado a otros cultivos; en el maíz amarillo duro,

incidió la escasa disposición del recurso hídrico, y en el tomate, la no renovación de alquiler de tierras con algunos agricultores, para sembrado de tomate para pasta, ante problemas presentados en la demanda de este producto.

En el acumulado, la contracción de 39,6 por ciento se debió a la disminución de las instalaciones en los cultivos anteriormente mencionados.

**CUADRO N° 5
SUPERFICIE SEMBRADA 1/
Has**

	SETIEMBRE			AGOSTO - SETIEMBRE		
	2008	2009	Var. %	2008/2009	2009/2010	Var. %
CULTIVOS TRANSITORIOS	8 821	5 324	- 39,6	11 251	6 789	- 39,7
Alcachofa	0	0	-	52	0	- 100,0
Algodón	5 469	4 016	- 26,6	6 534	4 848	- 25,8
Camote	135	52	- 61,5	174	91	- 47,6
Cebolla cabeza amarilla	24	6	- 75,0	26	46	76,9
Maíz amarillo duro	2 694	730	- 72,9	3 426	1 048	- 69,4
Maíz choclo	0	0	-	29	1	- 96,6
Pallar grano seco	2	7	250,0	2	8	300,0
Papa	19	18	- 5,3	28	29	3,6
Páprika	206	300	45,6	216	346	60,2
Tomate	111	47	- 57,5	476	140	- 70,6
Zapallo	45	4	- 92,2	85	23	- 73,4
Otros	117	145	23,8	205	210	2,5
CULTIVOS PERMANENTES	291	150	- 48,3	590	363	- 38,4
Espárrago	0	0	-	18	21	16,7
Palto	18	23	31,4	43	23	- 45,9
Vid	37	35	- 5,0	124	38	- 69,1
Otros	236	92	- 61,0	405	281	- 30,7
TOTAL	9 111	5 474	- 39,9	11 841	7 152	- 39,6

1/ Cifras preliminares

Fuente: MINAG.

Elaboración: BCRP, Sucursal Huancayo.

Sub Sector Pecuario

La actividad pecuaria fue superior en 20,1 por ciento, por la mayor producción de carne de ave (23,8 por ciento), leche de vacuno (14,0 por ciento) y carne de vacuno (91,2 por ciento), que contrarrestó la caída en huevos (0,1 por ciento). De igual modo, en el acumulado la producción creció 2,9 por ciento sustentado principalmente en carne de

ave (7,9 por ciento), cuya participación en el VBP del sub sector fue 52,6 por ciento seguido de huevos con 38,7 por ciento, que deviene de la producción avícola intensiva de las granjas asentadas principalmente en la provincia de Chincha.

**CUADRO N° 6
PRODUCCIÓN PECUARIA
TM**

ESPECIES	SETIEMBRE			ENERO - SETIEMBRE		
	2008	2009	Var. %	2008	2009	Var. %
Carne de ave	4 415	5 466	23,8	42 301	45 637	7,9
Carne de porcino	142	201	41,7	813	1 455	78,9
Carne de vacuno	116	221	91,2	941	2 136	126,9
Leche Vacuno	2 060	2 349	14,0	16 217	18 635	14,9
Huevos	5 566	5 561	-0,1	49 769	49 973	0,4

Fuente: MINAG.

Elaboración: BCRP, Sucursal Huancayo.

**GRÁFICO N° 8
PARTICIPACIÓN EN EL VBP PECUARIO
Enero - Setiembre 2009**



GRÁFICO N° 9
VALOR BRUTO DE PRODUCCIÓN PECUARIA
(Variación real 1/)



1/ Respecto a similar mes del año anterior.
Elaboración: BCRP, Sucursal Huancayo.

1.1.2 Pesca

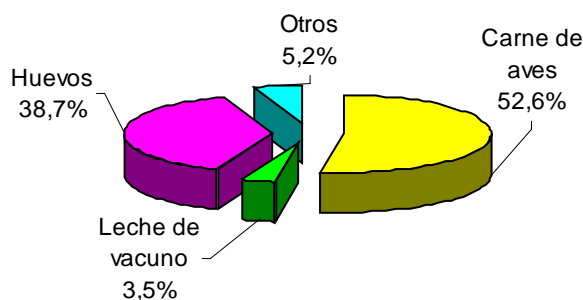
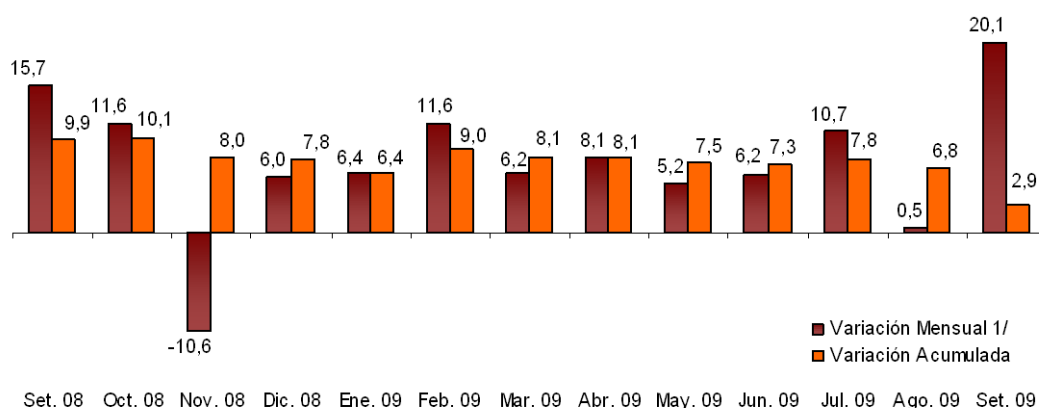
La producción pesquera disminuyó 40,5 por ciento con relación a setiembre del año pasado, explicado por la menor pesca artesanal para consumo humano directo (principalmente para fresco y conservas) por los menores pedidos de Europa, así como por la inferior producción de anchoveta (42,8 por ciento), orientada principalmente a satisfacer la demanda de la industria pesquera asentada en la provincia de Pisco, dedicada a la

producción de harina y aceite de pescado, destacando como destino, países de Asia como China y Japón, y de Europa como Alemania y Noruega

En el acumulado, aumentó 7,9 por ciento, por la mayor pesca industrial de anchoveta, que estuvo autorizada entre los meses de abril y setiembre, a partir del cual se dio inicio al periodo de veda.

CUADRO N° 7
PRODUCCIÓN DE PRINCIPALES PRODUCTOS PESQUEROS 1/
TM

CULTIVOS	SETIEMBRE			ENERO – SETIEMBRE		
	2008	2009	Var. %	2008	2009	Var. %
CONSUMO HUMANO DIRECTO						
Fresco	596	290	- 51,3	5 795	6 979	20,4
Congelado	54	82	50,9	1 842	643	- 65,1
Conservas	155	34	- 78,2	5 715	1 372	- 76,0
Curado	336	468	39,2	4 779	1 571	- 67,1
Acuicultura	0	0	-	83	1	- 99,1
CONSUMO HUMANO INDIRECTO						
Anchoveta	3 603	2 061	- 42,8	507 621	576 107	13,5
Otras Especies	1 460	61	- 95,9	4 047	1 284	- 68,3
TOTAL 2/			- 40,5			7,9

1/ Cifras Preliminares
2/ Variación en términos reales.
Fuente: PRODUCE - Ica.
Elaboración: BCRP, Sucursal Huancayo.

1.1.3 Electricidad

La generación eléctrica de la región disminuyó 29,1 por ciento respecto a

setiembre del año anterior, por la menor producción de la empresa Shougesa,

propiedad de Shougang Hierro Perú. De igual modo, en lo que va del año, la producción cayó 44,6 por ciento, con relación a similar periodo del año pasado.

**CUADRO N° 8
PRODUCCIÓN DE ELECTRICIDAD 1/
Megavatios Hora (MWH)**

EMPRESA GENERADORA	SETIEMBRE			ENERO - SETIEMBRE		
	2008	2009	Var.%	2008	2009	Var.%
Shougesa	35 253	24 983	- 29,1	166 826	92 490	-44,6
TOTAL 1/			- 29,1			-44,6

1/ Variación en términos reales.

Fuente: OSINERGMIN.

Elaboración: BCRP, Sucursal Huancayo.

**GRÁFICO N° 10
PRODUCCIÓN DE ELECTRICIDAD
(Megavatios Hora)**

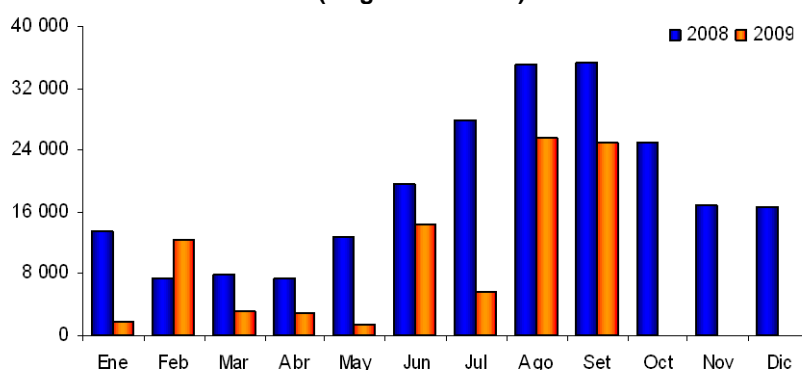

Elaboración: BCRP, Sucursal Huancayo.

1.1.4 Producción Minera

La producción minera creció 8,3 por ciento, por la mayor extracción de cobre (138,0 por ciento), plata (72,9 por ciento) y zinc (1,0 por ciento), no obstante a la menor producción de hierro (4,7 por ciento) y plomo (24,2 por ciento).

En el acumulado, se contrajo en 1,9 por ciento, sustentado en la disminución de la producción de hierro (15,5 por ciento) que estuvo asociado a las menores compras de Japón, Corea, Trinidad y Tobago, y México, debido al menor dinamismo de sus industrias siderúrgicas.

**CUADRO N° 9
PRODUCCIÓN MINERA METÁLICA 1/
Contenido Fino**

	SETIEMBRE			ENERO - SETIEMBRE		
	2008	2009	Var.%	2008	2009	Var.%
Hierro (TMF)	395 186	376 803	- 4,7	3 915 836	3 308 297	-15,5
Plomo (TMF)	680	515	- 24,2	7 094	5 950	-16,1
Plata (KG.F)	4 505	7 790	72,9	39 306	39 435	0,3
Cobre (TMF)	649	1 544	138,0	7 124	11 731	64,7
Zinc (TMF)	6 419	6 480	1,0	56 981	62 039	8,9
TOTAL 1/			8,3			-1,9

1/ Variación en términos reales.

Fuente: MINEM.

Elaboración: BCRP, Sucursal Huancayo.

GRÁFICO N° 11
VALOR BRUTO DE PRODUCCIÓN MINERA
(Variación real 1/)

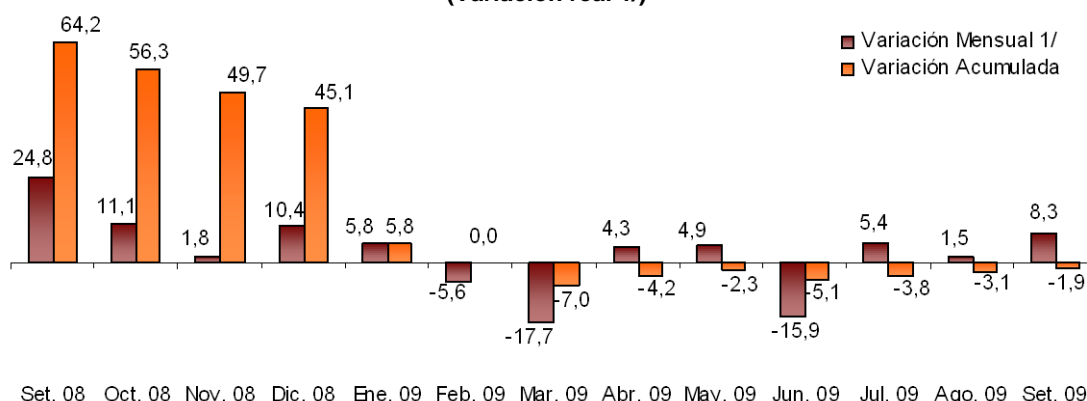

1/ Respecto a similar mes del año anterior.
Elaboración: BCRP, Sucursal Huancayo.

En lo que va del año, destacaron por su contribución al VBP minero, el hierro y el zinc, con una participación de 48,7 y 34,5 por ciento, respectivamente, los cuales son explotados en el mismo orden, por Shougang Hierro Perú y Compañía Minera Milpo. Cabe destacar que la primera empresa, es la única productora a nivel nacional, ubicando al Perú como el quinto productor de América Latina,

concentrando sus embarques principalmente a China, (aproximadamente el 70 por ciento del volumen producido). Es de mencionar que, la cotización internacional del hierro cayó 47,7 por ciento, pasando de US\$ 72,3 la Tm a US\$ 37,8 en setiembre del presente año, debido a la menor demanda internacional para la producción de acero.

GRÁFICO N° 12
PRODUCCIÓN DE HIERRO Y COTIZACIÓN INTERNACIONAL

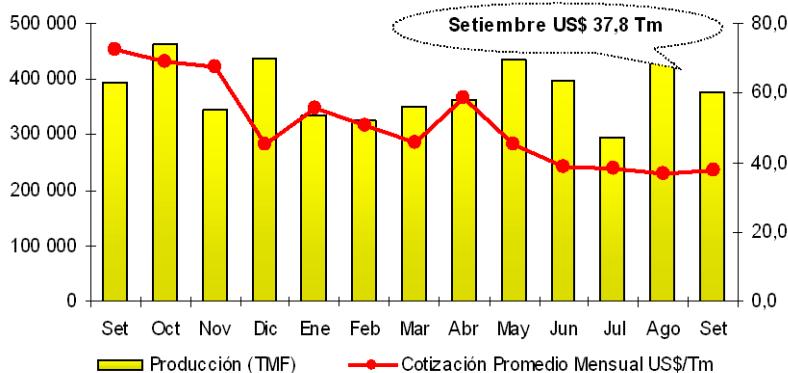

Elaboración: BCRP, Sucursal Huancayo.

Respecto a las inversiones en el sector, la empresa Shougang Hierro Perú (de capitales chinos), planea invertir un total de US\$ 1 000 millones a partir del 2011, en el desarrollo de nuevas minas en el área de sus concesiones (posee en total 117 minas) así como en la construcción de una nueva planta de beneficio y de pellets. Dicho proyecto tiene como objetivo aumentar la capacidad de producción

anual a ocho millones de toneladas; actualmente produce cinco millones de toneladas.

Asimismo, se viene desarrollando el estudio de factibilidad del proyecto de explotación de cobre de la Mina Justa (provincia de Nazca, distrito de Marcona) la que requerirá una inversión de US\$ 300

GRÁFICO N° 13
PARTICIPACIÓN EN EL VBP MINERO
(Enero - Setiembre 2009)

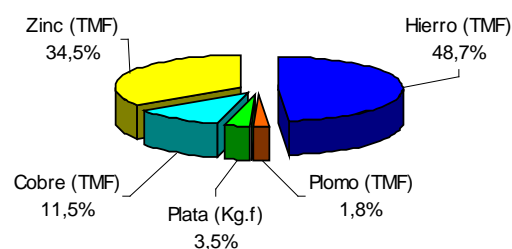

millones. Este proyecto, denominado Marcobre, entrará en operación el 2012 y será

desarrollado por la empresa canadiense Chariot Resources.

1.2 Aspectos Laborales

El empleo formal aumentó 28,0 por ciento, respecto al mes anterior, considerando a las empresas privadas de 10 a más trabajadores de la provincia de Ica, debido a la mayor demanda de trabajadores en los sectores extractivo (47,7 por ciento), industria (12,5 por ciento) y servicios (7,9 por ciento), influenciado principalmente por la campaña de cosecha de espárrago que ha determinado un mayor empleo de mano de obra en los campos agrícolas, así como en las empresas procesadoras y de maquila.

Con relación a setiembre del año anterior, el empleo disminuyó 0,7 por ciento, ante la menor demanda laboral en el sector industrial (23,7 por ciento) por la menor contratación de las empresas vinculadas con la industria manufacturera textil. Ello contrasta con el año anterior cuando se observaba fuerte migración desde regiones del sur como Huancavelica y Ayacucho y del norte como Ancash y La Libertad.

CUADRO N° 10
ICA: DISTRIBUCIÓN Y VARIACIÓN DEL EMPLEO SEGÚN SECTORES ECONÓMICOS
SETIEMBRE 2009

SECTOR ECONÓMICO	DISTRIBUCIÓN PORCENTUAL 1/	VAR. % MENSUAL 2/	VAR. % ANUAL 3/
Extractivo	51,2%	47,7	5,7
Industria	25,6%	12,5	-23,7
Comercio	6,2%	-1,3	12,4
Transportes y Comunicaciones	1,3%	-8,3	17,5
Servicios	15,7%	7,9	8,7
TOTAL	100,0%	28,0	-0,7

1/ Al mes de setiembre de 2009.

2/ Variación del empleo respecto al mes anterior.

3/ Variación del empleo respecto a similar mes del año anterior.

Nota: El sector Servicios incluye a la sub rama Electricidad, Gas y Agua.

Fuente: MTPE.

GRÁFICO N° 14
ICA: EMPLEO FORMAL URBANO EN EMPRESAS DE
10 A MÁS TRABAJADORES
(Variación Anual)



GRÁFICO N° 15
ICA: EMPLEO FORMAL URBANO, SEGÚN SECTORES
ECONÓMICOS
(Variación Anual)



Fuente: MTPE.

Elaboración: BCRP, Sucursal Huancayo.

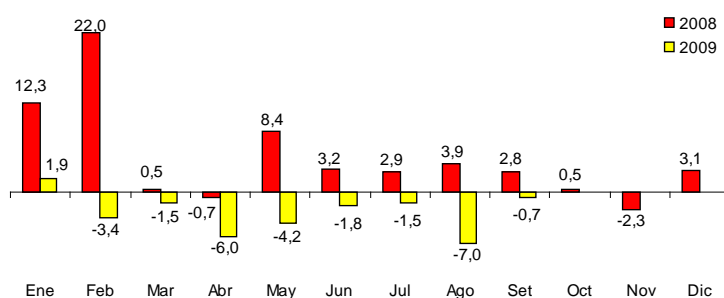
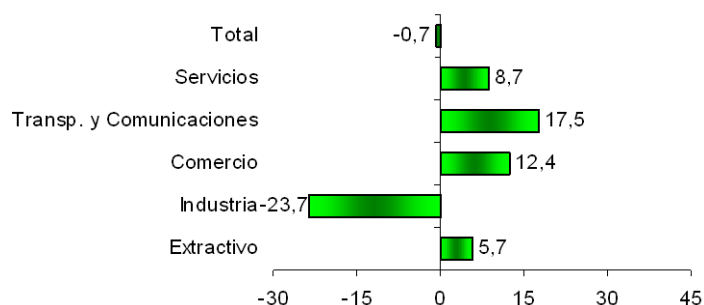
GRAFICO N° 16
ICA: EMPLEO FORMAL URBANO EN EMPRESAS DE 10 A MÁS TRABAJADORES 1/

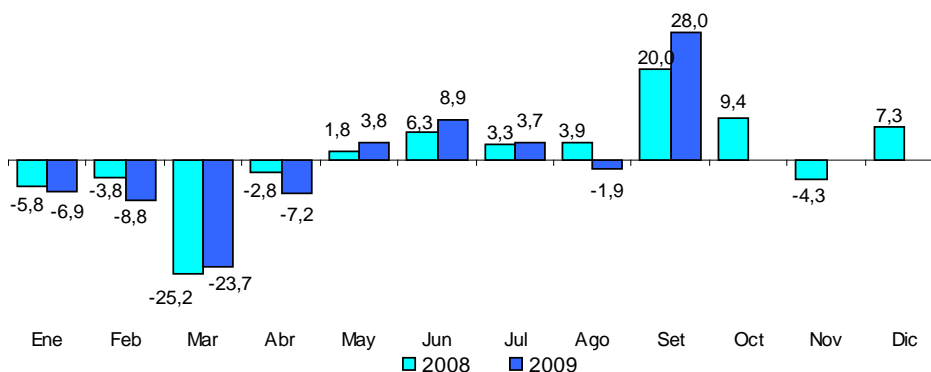

1/ Variación mensual respecto al mes anterior.
Fuente: MTPE
Elaboración: BCRP. Sucursal Huancayo.

1.3 Turismo

Las visitas turísticas a la región aumentaron 15,3 por ciento con relación a setiembre del año anterior, por los mayores arribos nacionales (25,5 por ciento) a Nazca y Pisco, no obstante a las menores visitas de extranjeros (9,4 por ciento).

En el acumulado enero - setiembre, las visitas fueron superiores en 26,9 por ciento, sustentado en los arribos nacionales y

extranjeros. Por provincias, la mayor acogida la tuvieron Ica y Nazca con un 45,6 y 26,1 por ciento respectivamente, y el mayor porcentaje de visitantes fue de turistas nacionales con 79,5 por ciento frente al 20,5 por ciento de extranjeros. Es de mencionar que, los principales destinos turísticos de los visitantes extranjeros son las Islas Ballestas en Pisco y las Líneas de Nazca.

CUADRO N° 11
ARRIBOS A ESTABLECIMIENTOS DE HOSPEDAJE

	SETIEMBRE			ENERO - SETIEMBRE		
	2008	2009	Var. %	2008	2009	Var. %
Nacionales	29 773	37 355	25,5	277 354	367 503	32,5
Extranjeros	12 227	11 076	-9,4	87 036	94 941	9,1
TOTAL	42 000	48 431	15,3	364 390	462 444	26,9

Fuente: MINCETUR - Ica
Elaboración: BCRP, Sucursal Huancayo.

GRÁFICO N° 17
PARTICIPACIÓN DE ARIBOS TURISTICOS
(Enero - Setiembre 2009)



GRÁFICO N° 18
PARTICIPACIÓN TURÍSTICA POR PROVINCIAS
(Enero - Setiembre 2009)



Fuente: MINCETUR - Ica
Elaboración: BCRP, Sucursal Huancayo.

II. SECTOR EXTERNO

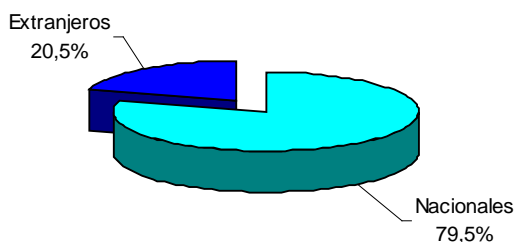
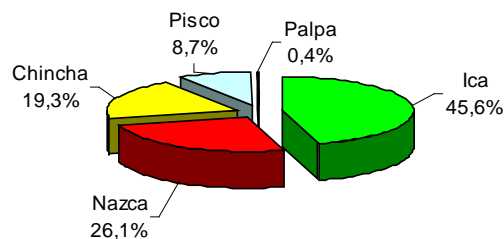
2.1 Exportaciones

Las exportaciones de la región totalizaron US\$ 155,6 millones, superior en 2,7 por ciento respecto a setiembre del año anterior, por la expansión en las ventas de productos tradicionales (7,5 por ciento), principalmente de productos como petróleo y derivados como gas licuado y propano (103,6 por ciento), exportada por Pluspetrol Perú Corporation, que cuenta con una planta de fraccionamiento en Pisco que recibe los líquidos de gas natural de la planta Las Malvinas en Camisea (Cusco). A lo anterior, contrarrestó los menores embarques de productos pesqueros como harina y aceite de pescado (73,3 por ciento) y mineros como hierro (16,1 por ciento).

Respecto a los no tradicionales, las inferiores exportaciones (9,1 por ciento) se asociaron a las menores ventas de productos agrícolas (13,7 por ciento), como espárragos frescos y en conserva, páprika, naranja, pimienta y frutas en conserva; así como de otros productos (12,7 por ciento).

En lo que va del año, se registró una contracción de 18,4 por ciento, asociado a la caída de los tradicionales mineros (54,3 por ciento) ante las menores cotizaciones internacionales y volúmenes exportados de hierro y estaño.

CUADRO N° 12
EXPORTACIONES POR GRUPO DE PRODUCTOS 1/
(Valor FOB en miles de US\$)

	SETIEMBRE			ENERO – SETIEMBRE		
	2008	2009	Var.%	2008	2009	Var.%
PRODUCTOS TRADICIONALES	107 827	115 862	7,5	1 189 874	909 294	-23,6
Agrícolas	0	0	-	0	0	-
Mineros	66 706	55 989	-16,1	714 395	326 791	-54,3
Pesqueros	13 490	3 608	-73,3	96 782	157 602	62,8
Petróleo y Derivados	27 631	56 265	103,6	378 697	424 902	12,2
PRODUCTOS NO TRADICIONALES	43 741	39 751	-9,1	311 285	315 849	1,5
Agropecuarios	32 355	27 933	-13,7	226 273	216 780	-4,2
Pesqueros	1 888	2 785	47,5	17 810	21 397	20,1
Textiles	6 092	6 058	-0,6	51 562	53 860	4,5
Otros No Tradicionales	3 406	2 975	-12,7	15 640	23 812	52,2
TOTAL	151 568	155 612	2,7	1 501 159	1 225 144	-18,4

1/ Información preliminar

Fuente: SUNAT.

Elaboración: BCRP, Sucursal Huancayo.

Respecto a la composición exportable de la región, sobresalió la participación de los productos tradicionales con un 74,2 por ciento en lo que va de 2009, nivel menor al registrado en igual periodo del año anterior (79,3 por ciento).

En cuanto a destinos de exportación, destacaron, China y EUA, a donde se embarcaron el 30,4 y 15,2 por ciento del total, compuestos principalmente de hierro, cobre, plomo, harina de pescado y gasolina, y no tradicionales como prendas de vestir, espárragos frescos y uvas.

GRÁFICO N° 19
ESTRUCTURA DE EXPORTACIONES POR GRUPO DE PRODUCTOS

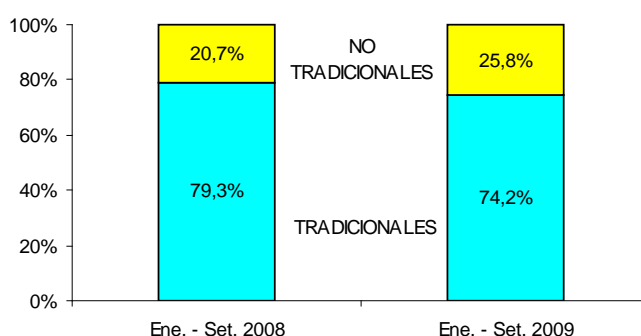

Elaboración: BCRP, Sucursal Huancayo.

CUADRO N° 13
PRINCIPALES PAISES DE DESTINO Y PRINCIPAL PRODUCTO EXPORTADO
(Enero - Setiembre 2009)

PAÍS	% DEL TOTAL	PRODUCTO
China	30,4	Hierro, harina de pescado, gasolina, cobre, plomo y zinc.
Estados Unidos	15,2	Gasolina, prendas de vestir, espárragos frescos, cebollas, semillas y uvas frescas.
Canadá	11,5	Gasolina, estaño, mandarinas, harina de pescado y paltas.
Japón	8,9	Gasolina, hierro, harina de pescado, espárragos frescos y prendas de vestir.
Ecuador	5,8	Gas propano, gas licuado, tomates en conserva, papeles y cartones.
Alemania	4,8	Harina de pescado, prendas de vestir, espárragos frescos, grasa y aceite de cacao.
Republica de Corea	3,4	Gasolina, zinc, prendas de vestir y semillas.
Países Bajos	2,9	Semillas, uvas frescas, espárragos frescos, paltas y estaño.
España	2,5	Conservas de pescado, estaño, paltas, pimientos, espárragos frescos y estaño.
Otros países	14,6	Otros
TOTAL	100,0	

Fuente: SUNAT.

Elaboración: BCRP, Sucursal Huancayo.

GRÁFICO N° 20
COMPOSICIÓN DE LAS EXPORTACIONES A CHINA
(Enero - Setiembre 2009)



GRÁFICO N° 21
COMPOSICIÓN DE LAS EXPORTACIONES A EUA
(Enero - Setiembre 2009)



Fuente: SUNAT.

Elaboración: BCRP, Sucursal Huancayo.

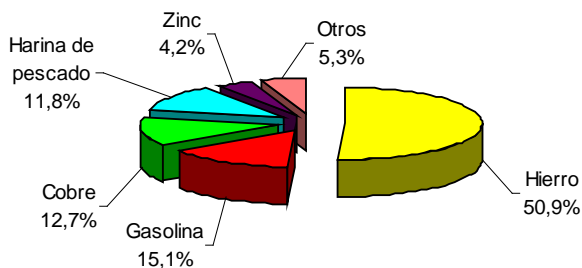
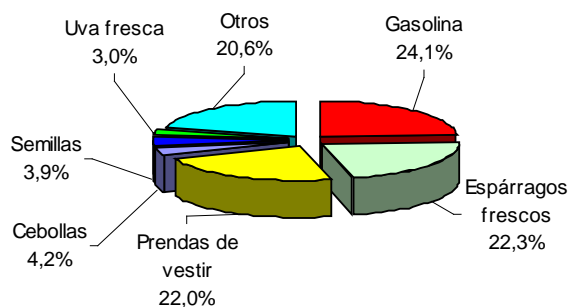
2.2 Importaciones

Las importaciones registradas en las Aduanas de Pisco alcanzaron un valor CIF de US\$ 17,1 millones, inferior en 83,7 por ciento, como efecto de los menores volúmenes de compra y cotizaciones de materias primas y productos intermedios para la agricultura (100,0 por ciento) y la industria (26,8 por ciento), así como de

materiales de construcción (76,7 por ciento).

Entre enero y setiembre, el valor de las importaciones cayeron 72,4 por ciento, siendo notable la menor adquisición de bienes de capital para la industria y materiales de construcción.

CUADRO N° 14
IMPORTACIONES POR GRUPO DE PRODUCTOS 1/
(Valor CIF en miles de US\$)

	SETIEMBRE			ENERO – SETIEMBRE		
	2008	2009	Var. %	2008	2009	Var. %
BIENES DE CONSUMO	115	0	- 100,0	1 201	3 230	168,9
No duradero	115	0	- 100,0	333	3 172	853,0
Duradero	0	0	- 100,0	868	58	- 93,3
MP y PI 2/	19 472	10 762	- 44,7	137 139	67 763	- 50,6
Combustibles y lubricantes.	0	0	-	2 423	910	- 62,5
MP y PI para la agricultura	4 776	0	- 100,0	30 917	8 743	- 71,7
MP y PI para la industria	14 696	10 762	- 26,8	103 799	58 110	- 44,0
BC y MC 3/	85 544	6 352	- 92,6	571 087	125 071	- 78,1
Materiales de construcción	27 133	6 325	- 76,7	299 198	92 059	- 69,2
BC para la agricultura	0	0	-	5	0	- 100,0
BC para la industria	58 411	0	- 100,0	271 823	31 769	- 88,3
Equipos de transporte	0	26	-	61	1 242	1 923,9
TOTAL	105 131	17 113	- 83,7	709 427	196 064	- 72,4

1/ Información preliminar

2/ MP y PI = Materia Prima y Productos Intermedios

3/ BC y MC = Bienes de Capital y Materiales de Construcción

Fuente: SUNAT.

Elaboración: BCRP, Sucursal Huancayo.

III. FINANZAS PÚBLICAS

3.1. Gobierno Central

La SUNAT recaudó ingresos por un total de S/. 50,6 millones, menor en 46,1 por ciento con relación a setiembre del año pasado, como efecto primordialmente de la contracción en las captaciones por Impuesto a las Importaciones (94,9 por ciento) e IGV (55,4 por ciento), influenciadas por la significativa disminución de las importaciones.

Entre enero y setiembre, la recaudación acumuló S/. 461,6 millones, inferior en 39,5 por ciento a lo registrado en similar periodo del año anterior, debido a la contracción en Impuesto a las Importaciones (77,5 por ciento) e IGV (48,1 por ciento).

**GRÁFICO N° 22
RECAUDACIÓN TRIBUTARIA
(Miles de nuevos soles)**

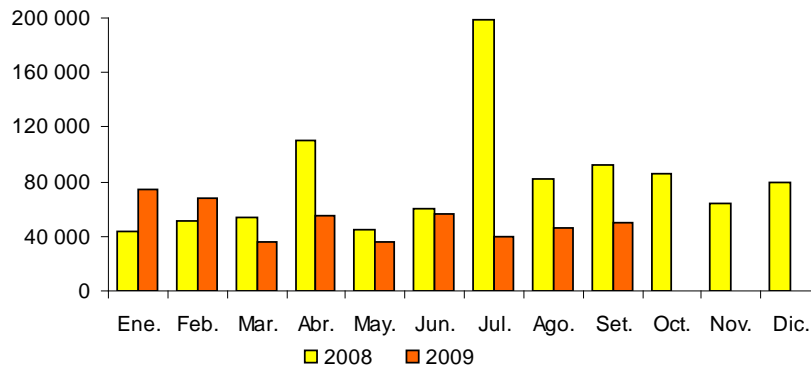

Elaboración: BCRP, Sucursal Huancayo.

**CUADRO N° 15
INGRESOS CORRIENTES DEL GOBIERNO CENTRAL
(Miles de nuevos soles)**

CONCEPTO	SETIEMBRE			ENERO - SETIEMBRE		
	2008	2008	Var. % 1/	2008	2009	Var. % 1/
I. INGRESOS TRIBUTARIOS	92 819	50 598	- 46,1	735 576	461 588	- 39,5
1. Impuesto a la Renta	11 695	15 876	34,1	111 027	133 492	15,8
Personas Naturales	3 754	5 199	36,8	28 387	38 835	31,8
Personas Jurídicas	7 646	10 232	32,2	63 117	83 046	26,8
Regularización	295	445	49,4	19 523	11 612	- 42,7
2. Impuesto a la Importación	11 000	566	- 94,9	73 363	17 129	- 77,5
3. Impuesto General a las Ventas (IGV)	66 704	30 128	- 55,4	527 365	284 022	- 48,1
Operaciones Internas	12 876	19 663	50,9	102 259	147 253	38,7
Operaciones Externas	53 827	10 465	- 80,8	425 106	136 769	- 69,0
4. Impuesto Selectivo al Consumo (ISC)	664	540	- 19,6	4 009	3 524	- 15,3
5. Otros Ingresos Tributarios	2 756	3 488	25,0	19 813	23 420	13,9
6. Devoluciones	0	0	-	0	0	-
II. INGRESOS NO TRIBUTARIOS	0	0	- 99,0	26	7	- 74,5
TOTAL	92 819	50 598	- 46,1	735 602	461 595	- 39,5

1/ Variación en términos reales

Fuente: SUNAT.

Elaboración: BCRP, Sucursal Huancayo.

3.2. Gobierno Regional

El gasto ejecutado por el Gobierno Regional, sumó S/. 35,4 millones, significando un incremento de 0,6 por ciento respecto a setiembre del año pasado, como resultado de los mayores egresos corrientes (2,8 por ciento) por concepto de bienes y servicios, que contrarrestó los inferiores egresos de capital (8,9 por ciento). En la ejecución del presupuesto mensual, los egresos corrientes

tuvieron una participación de 83,1 por ciento, porcentaje mayor a setiembre de 2008 en que alcanzó el 81,3 por ciento.

En el acumulado, los gastos ejecutados aumentaron 3,1 por ciento, alcanzando S/. 339,1 millones, debido a los incrementos en los egresos corrientes y de capital.

CUADRO N° 16
GASTOS DEL GOBIERNO REGIONAL
(Miles de nuevos soles)

	SETIEMBRE			ENERO – SETIEMBRE		
	2008	2009	Var. % 1/	2008	2009	Var. % 1/
GASTOS CORRIENTES	28 223	29 367	2,8	271 961	288 064	2,0
Personal y Oblig. Sociales	19 265	18 940	-2,9	183 421	187 581	-1,5
Pensiones y Prestac. Sociales	7 619	6 701	-13,1	63 757	66 029	-0,2
Bienes y Servicios	1 186	2 861	138,3	23 330	27 026	11,6
Donaciones y Transferencias	0	759	-	0	759	-
Otros Gastos Corrientes	153	106	-31,5	1 452	6 668	342,3
GASTOS DE CAPITAL	6 493	5 989	-8,9	44 874	51 020	9,5
Adq. de Act. no Financieros	2 633	5 989	124,7	36 623	51 020	34,2
Adq. de Act. Financieros	0	0	-	0	0	-
Otros Gastos de capital	3 860	0	-100,0	8 251	0	-100,0
TOTAL	34 716	35 356	0,6	316 835	339 083	3,1

1/ Variación en términos reales.

Fuente: Gobierno Regional de Ica.

Elaboración: BCRP, Sucursal Huancayo.

En setiembre, el financiamiento del gasto, provino principalmente de las transferencias del Gobierno Central (recursos ordinarios) y de los recursos determinados (compuesto

principalmente por el Canon Minero), los cuales representaron el 89,6 y el 5,3 por ciento del gasto total, respectivamente.

CUADRO N° 17
GASTOS DEL GOBIERNO REGIONAL POR FUENTE DE FINANCIAMIENTO
(Miles de nuevos soles)

FUENTES	SETIEMBRE			ENERO – SETIEMBRE		
	2008	2009	Var. % 1/	2008	2009	Var. % 1/
Recursos Ordinarios	27 413	31 685	14,2	269 782	285 567	2,0
Recursos Directamente Recaudados	844	1 125	31,7	8 131	8 713	3,2
Recursos Determinados	5 761	1 890	- 67,6	24 581	33 792	32,4
Donaciones y Transferencias	698	657	- 6,9	14 342	11 011	- 26,0
TOTAL	34 716	35 356	0,6	316 835	339 083	3,1

1/ Variación en términos reales.

Fuente: Gobierno Regional de Ica

Elaboración: BCRP, Sucursal Huancayo.

Las inversiones del Gobierno Regional crecieron 124,7 por ciento con relación a setiembre del año pasado, por la mayor ejecución en Agricultura (116,2 por ciento) con la rehabilitación de la infraestructura de riego en el distrito Molinos, en la provincia de Ica, así como del canal de derivación Choclococha, afectado por el terremoto del año 2007; en Transportes, con la construcción y mejoramiento de pistas y veredas del centro urbano de la ciudad de Palpa; mientras que en Salud y Saneamiento (82,1 por ciento) con la

construcción de un hospital de campaña, ante el estado de inhabilitación del Hospital Regional de Ica, afectado por el terremoto de agosto de 2007.

En el acumulado, el comportamiento fue positivo, al incrementarse las inversiones en 34,2 por ciento, alcanzando S/51,0 millones, monto que se destinó principalmente a Agricultura, Educación y Cultura, Salud y Saneamiento y Transportes.

CUADRO N° 18
INVERSIONES DEL GOBIERNO REGIONAL POR SECTORES
(Miles de nuevos soles)

SECTORES	SETIEMBRE			ENERO – SETIEMBRE		
	2008	2009	Var. % 1/	2008	2009	Var. % 1/
Administración y Planeamiento	286	516	78,3	3 143	2 977	- 8,8
Agraria	486	1 063	116,2	3 139	9 171	181,4
Protección y Previsión Social	0	0	-	0	0	-
Defensa y Seguridad Nacional	20	578	2 757,7	1 448	2 374	57,9
Educación y Cultura	150	32	- 78,6	3 947	10 127	147,1
Energía y Recursos Minerales	0	20	-	380	24	- 93,8
Industria, Comercio y Servicios	158	0	- 100,0	158	4	- 97,6
Pesca	0	0	-	0	0	-
Salud y Saneamiento	1 533	2 825	82,1	21 252	10 068	- 54,4
Trabajo	0	0	-	0	0	-
Transportes	0	954	-	3 155	16 125	392,4
Vivienda y Desarrollo Urbano	0	0	-	0	151	-
TOTAL	2 633	5 989	124,7	36 623	51 020	34,2

1/ Variación en términos reales.
Fuente: Gobierno Regional de Ica.
Elaboración: BCRP, Sucursal Huancayo.

GRÁFICO N° 23
DISTRIBUCIÓN DE LA INVERSIÓN DEL GOBIERNO REGIONAL
Enero - Setiembre 2009

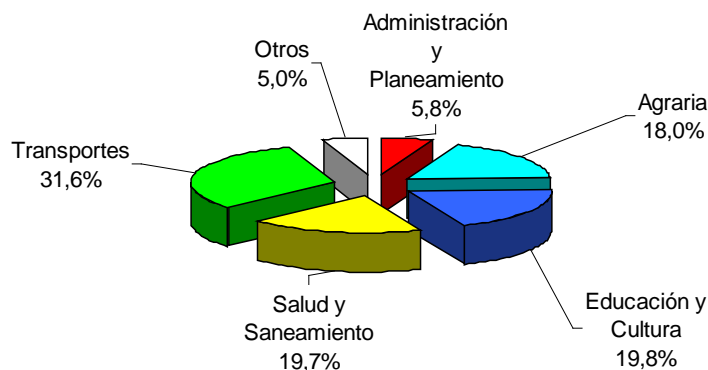

Elaboración: BCRP, Sucursal Huancayo.

3.3. Sociedad de Beneficencia Pública

Los ingresos de la Sociedad de Beneficencia fueron superiores en 28,2 por ciento, ante los mayores ingresos por concepto de tasas (37,5 por ciento) y rentas de la propiedad (98,3 por ciento).

En el acumulado, los ingresos disminuyeron 5,2 por ciento, a consecuencia de la caída en las captaciones corrientes como efecto de menores ventas de bienes y prestación de servicios.

CUADRO N° 19
INGRESOS DE LA SOCIEDAD DE BENEFICENCIA PÚBLICA
(Miles de nuevos soles)

	SETIEMBRE			ENERO - SETIEMBRE		
	2008	2009	Var. % 1/	2008	2009	Var. % 1/
INGRESOS CORRIENTES	163	222	34,6	1 608	1 562	- 6,4
Tasas	137	191	37,5	1 227	1 300	2,1
Venta de Bienes	7	4	- 39,2	47	19	- 62,0
Prestación de Servicios	13	15	10,3	130	101	- 25,1
Rentas de la Propiedad	6	12	98,3	55	74	30,8
Multas, Sanciones y Otros	0	1	222,2	2	3	65,9
Otros Ingresos Corrientes	0	0	-	1	0	- 100,0
Saldo de balance	0	0	-	147	65	- 57,2
INGRESOS DE CAPITAL	42	43	2,9	458	470	- 1,0
Transferencias	42	43	2,9	425	449	1,7
Saldo de balance	0	0	-	32	21	- 37,3
TOTAL	205	266	28,2	2 066	2 032	- 5,2

1/ Variación en términos reales.

Fuente: Sociedad de Beneficencia de Ica.

Elaboración: BCRP, Sucursal Huancayo.

En cuanto a los egresos, se observó una expansión de 94,8 por ciento, debido a los mayores gastos por concepto de inversiones.

Mientras que, entre enero y setiembre, la caída de 1,3 por ciento tuvo su origen en menores gastos por bienes y servicios, y otros gastos corrientes.

CUADRO N° 20
GASTOS DE LA SOCIEDAD DE BENEFICENCIA PÚBLICA
(Miles de nuevos soles)

	SETIEMBRE			ENERO - SETIEMBRE		
	2008	2009	Var. % 1/	2008	2009	Var. % 1/
GASTOS CORRIENTES	173	152	- 12,9	1 523	1 489	- 5,8
Pers. y Obligaciones Sociales	26	45	69,7	255	464	75,5
Obligaciones Previsionales	21	40	82,6	215	367	64,6
Bienes y Servicios	103	66	- 36,3	835	628	- 27,5
Otros Gastos Corrientes	23	2	- 91,4	219	30	- 86,8
GASTOS DE CAPITAL	32	251	681,8	321	401	20,4
Inversiones	30	251	725,2	293	400	31,6
Otros Gastos de Capital	2	0	- 100,0	28	1	- 95,1
TOTAL	205	403	94,8	1 845	1 890	- 1,3

1/ Variación en términos reales.

Fuente: Sociedad de Beneficencia de Ica.

Elaboración: BCRP, Sucursal Huancayo.

IV. MONEDA Y CRÉDITO

El sistema financiero regional continuó su dinamismo, observándose incrementos de 13,1 y 10,5 por ciento en los depósitos y créditos respectivamente, con relación a setiembre del año pasado.

En lo que respecta a la morosidad, se registró un aumento de 2,1 puntos porcentuales, situándose el ratio en 4,9 por ciento.

4.1. Depósitos del Sistema Financiero

Los depósitos en el sistema financiero totalizaron S/. 1 048,9 millones, saldo superior en 13,1 por ciento respecto a lo registrado en setiembre de 2008. Dicha expansión se sustentó en los mayores depósitos en moneda nacional (14,5 por ciento) y extranjera (10,8 por ciento). En este último caso, se observa una consecutiva desaceleración, luego de que desde el 2007 se

registrara un comportamiento creciente motivado por la tendencia depreciatoria del dólar, observándose últimamente en el sistema financiero, nuevos depósitos en soles en lugar de dólares, debido a la inestabilidad en la cotización de la moneda extranjera. Los depósitos en soles representaron el 63,2 por ciento del total, frente al 36,8 de los dólares.

CUADRO N° 21
EVOLUCIÓN SEGÚN TIPO DE DEPÓSITOS
(Miles de nuevos soles) 1/

	SETIEMBRE		
	2008	2009	Var. % 1/
Vista	171 061	152 280	-12,0
Ahorro	362 251	397 488	8,4
Plazo	383 213	499 176	28,7
TOTAL	916 524	1 048 945	13,1

1/ Variación en valores reales.

Fuente: SBS.

Elaboración: BCRP, Sucursal Huancayo.

CUADRO N° 22
DEPÓSITOS DEL SISTEMA FINANCIERO
(Miles de nuevos soles)

	SETIEMBRE		
	2008	2009	Var. % 1/
Empresas Bancarias	628 888	685 275	7,7
Instituciones de Microfinanzas	287 637	363 670	24,9
Empresas Financieras	2 718	2 106	-23,5
Cajas municipales	155 734	200 160	27,0
Cajas rurales	129 185	161 405	23,5
Edpymes	0	0	-
TOTAL	916 524	1 048 945	13,1
En M/N	572 326	662 937	14,5
En M/E	344 198	386 007	10,8

1/ Variación en valores reales

Fuente: SBS.

Elaboración: BCRP, Sucursal Huancayo.

Según modalidades de captación, los depósitos a la vista cayeron 12,0 por ciento, cuenta que viene conformada principalmente por pagos de los gobiernos locales y regional a empresas constructoras que vienen desarrollando obras de infraestructura pública; así como por las transacciones comerciales efectuadas por empresas locales con

proveedores de Lima. De otro lado, los depósitos de ahorro y a plazo crecieron en 8,4 y 28,7 por ciento, producto de que aún se mantienen en el sistema los fondos que recibieron los trabajadores de algunas empresas por concepto de distribución de utilidades. A ello se añade, las mejoras registradas en algunos sectores de la

economía regional, especialmente la relacionada a hidrocarburos (gas de Camisea y proyectos de complejos petroquímicos) y la construcción, lo que ha impulsado el empleo favoreciendo la captación de depósitos por pago de planillas, ahorros y CTS. Por tipo de instituciones, en términos relativos, se observó un mejor dinamismo de las microfinancieras, cuyos depósitos aumentaron

en 24,9 por ciento frente a un crecimiento de 7,7 por ciento de las bancarias, respecto a setiembre de 2008. En cuanto a liderazgo, el Banco de Crédito registró la mayor proporción de depósitos, con una participación de 32,9 por ciento; seguido de la Caja Municipal de Ica que participó con el 16,4 por ciento.

GRÁFICO N° 24
DEPÓSITOS DEL SISTEMA FINANCIERO
(Miles de nuevos soles)

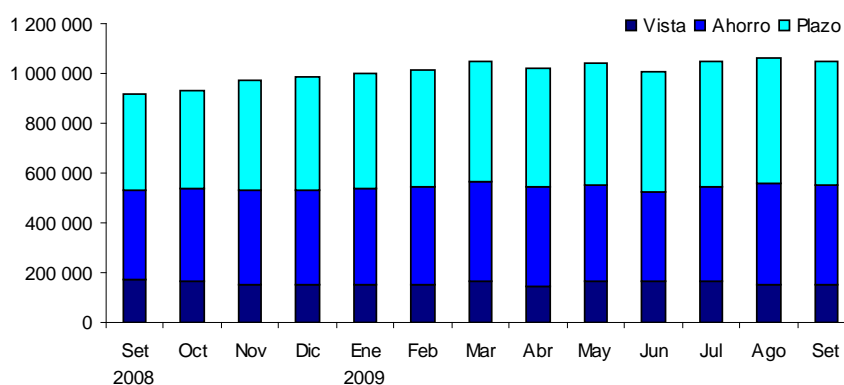

Elaboración: BCRP, Sucursal Huancayo.

CUADRO N° 23
PARTICIPACIÓN EN LOS DEPÓSITOS
(En porcentaje)

ENTIDAD	SETIEMBRE		
	Miles de S/.	Mes	Acumulado
Banco de Crédito	345 595	32,9	32,9
Caja Municipal de Ica	171 896	16,4	49,3
Caja Rural Señor de Luren	161 405	15,4	64,7
Banco Continental	109 211	10,4	75,1
Interbank	100 739	9,6	84,7
Scotiabank	93 242	8,9	93,6
Caja Municipal de Pisco	23 232	2,2	95,8
Interamericano de Finanzas	14 461	1,4	97,2
Mi Banco	13 695	1,3	98,5
Banco de Comercio	4 270	0,4	98,9
Caja Municipal de Arequipa	4 534	0,4	99,4
Banco Azteca del Perú	3 424	0,3	99,7
Financiera Crediscotia	2 106	0,2	99,9
Banco Falabella	498	0,0	99,9
Caja Municipal de Sullana	498	0,0	100,0
Banco Financiero	140	0,0	100,0
TOTAL	1 048 945	100,0	

Fuente: SBS.

Elaboración: BCRP, Sucursal Huancayo.

4.2. Crédito del Sistema Financiero

El crédito al sector privado continuó expandiéndose, aunque no en la misma magnitud de lo observado el año pasado, registrándose un saldo de S/. 1 540,8 millones, superior en 10,5 por ciento a setiembre de 2008, sustentado en el dinamismo de las actividades de comercio, servicios y construcción. En cuanto a participación, el 39,4 se canalizó bajo la modalidad de crédito comercial; el 28,8 como consumo; el 19,3 a microempresas y el 12,5 a préstamos hipotecarios.

Por tipo de moneda, el mejor desempeño de los créditos en soles (25,2 por ciento) frente a al retroceso de moneda extranjera (7,8 por

ciento), hizo descender la dolarización en 7,4 puntos porcentuales, situándose en 37,0 por ciento.

Según tipo de instituciones, las colocaciones de las entidades de microfinanzas mostraron un mejor desenvolvimiento con relación a setiembre del año pasado, aumentando su participación en el mercado en 2,2 puntos porcentuales, situándose en 29,3 por ciento. En cuanto a entidades, la participación en el mercado de préstamos, el Banco de Crédito y la CRAC Luren lideraron las colocaciones con un 32,9 y 12,6 por ciento, respectivamente.

**CUADRO N° 24
COLOCACIONES POR TIPO DE CRÉDITO 1/**

TIPO DE CREDITO	Var. %	Part. %
	Set 09/ Set 08	Setiembre 09
Comercial	-13,5	39,4
Consumo	24,9	28,8
Hipotecario	26,8	12,5
Mes	11,0	19,3
TOTAL		100,0

1/ Variación en valores reales

Fuente: SBS.

Elaboración: BCRP, Sucursal Huancayo.

**CUADRO N° 25
CRÉDITOS DEL SISTEMA FINANCIERO
(Miles de nuevos soles)**

	SETIEMBRE		
	2008	2009	Var. % 1/
Empresas Bancarias	1 003 887	1 088 570	7,1
Instituciones de Microfinanzas	373 839	452 191	19,5
Empresas Financieras	14 071	49 844	250,0
Cajas municipales	170 861	197 746	14,4
Cajas rurales	180 797	194 804	6,5
Edpymes	8 109	9 797	19,4
TOTAL	1 377 725	1 540 761	10,5
En M/N	766 045	970 262	25,2
En M/E	611 680	570 500	-7,8

1/ Variación en valores reales

Fuente: SBS.

Elaboración: BCRP, Sucursal Huancayo.

**CUADRO N° 26
PARTICIPACIÓN EN LOS CRÉDITOS
(En porcentaje)**

ENTIDAD	SETIEMBRE		
	Miles de S/.	Mes	Acumulado
Banco de Crédito	507 234	32,9	32,9
Caja Rural Señor de Luren	194 804	12,6	45,6
Interbank	180 884	11,7	57,3
Banco Continental	175 646	11,4	68,7
Caja Municipal de Ica	156 063	10,1	78,8
Scotiabank	118 043	7,7	86,5
Mi Banco	67 375	4,4	90,9
Financiera Crediscotia	46 905	3,0	93,9
Caja Municipal de Pischo	19 965	1,3	95,2
Caja Municipal de Arequipa	18 266	1,2	96,4
Banco Azteca del Perú	14 452	0,9	97,3
Interamericano de Finanzas	12 836	0,8	98,2
Edpyme Efectiva	9 797	0,6	98,8
Falabella	9 189	0,6	99,4
Caja Municipal de Sullana	3 452	0,2	99,6
Financiera TFC	2 939	0,2	99,8
Banco de Comercio	1 627	0,1	99,9
Financiero	1 285	0,1	100,0
TOTAL	1 540 761	100,0	

Fuente: SBS.

Elaboración: BCRP, Sucursal Huancayo.

**GRÁFICO N° 25
COLOCACIONES DEL SISTEMA FINANCIERO POR TIPO DE MONEDA
(En miles de nuevos soles)**

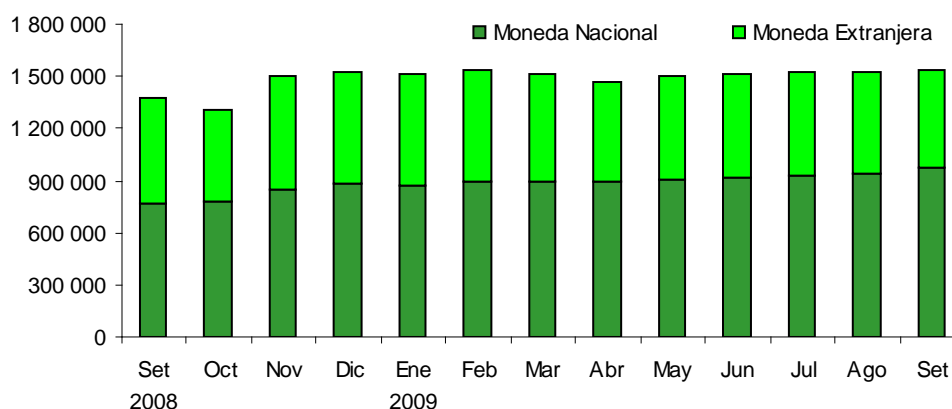

Elaboración: BCRP, Sucursal Huancayo.

4.3. Morosidad del Sistema Financiero

La morosidad fue 4,9 por ciento, superior en 2,1 puntos porcentuales respecto a setiembre del año pasado, explicado por el aumento menos que proporcional de las colocaciones

brutas (10,5 por ciento) frente a los créditos vencidos y en cobranza judicial (96,2 por ciento). Este resultado, deviene de los atrasos en los pagos por créditos de

consumo y microempresa. En el primer caso, asociado a la disminución en los niveles de ingreso de las familias ante la pérdida de empleo en el sector industrial de la región. Por tipo de moneda, la morosidad de los

créditos en dólares aumentó 3,9 puntos porcentuales, situándose en 6,8 por ciento. Según entidades, las empresas bancarias mostraron el más bajo índice de morosidad con un ratio de 4,3 por ciento.

CUADRO N° 27
MOROSIDAD DEL SISTEMA FINANCIERO 1/
(En porcentaje de las colocaciones brutas)

	SETIEMBRE		
	2008	2009	Var.
Empresas Bancarias	1,5	4,3	2,8
Instituciones de Microfinanzas	6,1	6,3	0,2
Financieras	7,3	3,9	-3,4
Cajas Municipales	7,6	6,1	-1,5
Cajas Rurales	4,5	6,8	2,3
Edpymes	9,4	13,2	3,8
TOTAL	2,8	4,9	2,1
En M/N	2,6	3,8	1,2
En M/E	2,9	6,8	3,9

1/ Cartera pesada = (créditos vencidos + créditos en cobranza judicial) / colocaciones brutas

Fuente: Instituciones Financieras.

Elaboración: BCRP, Sucursal Huancayo.

4.4. Crédito a la Pequeña y Microempresa

El crédito a la pequeña y microempresa acumuló, en setiembre, un saldo de S/. 321,4 millones, 11,0 por ciento más, en términos reales, respecto al mismo mes del pasado año.

El crédito proviene principalmente, de las Cajas Municipales que proporcionan el 36,2 por ciento del crédito total, seguido de las cajas rurales con un 29,5 por ciento.

CUADRO N° 28
CRÉDITO A LA PEQUEÑA Y MICROEMPRESA
(Miles de nuevos soles)

INSTITUCIONES	SETIEMBRE		
	2008	2009	Var. % 1/
Empresas Bancarias	99 982	86 030	-15,0
Instituciones de Microfinanzas	186 096	235 382	25,0
Empresas Financieras	0	24 368	-
Cajas municipales	101 364	116 326	13,4
Cajas rurales	84 722	94 677	10,4
Edpymes	10	11	12,0
TOTAL	286 078	321 411	11,0

1/ Variación en valores reales

Fuente: SBS.

Elaboración: BCRP, Sucursal Huancayo.

INFORMACIÓN ESTADÍSTICA MENSUAL

ANEXO 1

ICA: PRODUCCIÓN AGROPECUARIA
(En toneladas)

	2008					2009									
	Ene. - Set.	Set	Oct	Nov	Dic	Ene	Feb	Mar	Abr	May	Jun	Jul	Ago	Set	Ene. - Set.
Agrícolas															
Ají	1 704	133	628	180	57	150	147	312	1 231	956	242	90	125	156	3 408
Alcachofa	17 079	10 575	4 357	7 839	2 988	130	156	327	245	114	12	2 939	5 935	12 140	21 999
Algodón	81 312	13	11	65	674	3 993	11 090	9 742	13 710	8 762	4 082	1 874	8	9	53 270
Camote	7 743	1 127	405	344	1 166	430	2 837	2 583	2 510	797	1 159	1 237	5 017	1 084	17 654
Cebolla cabeza amarilla	35 959	21 525	6 022	368	1 605	0	0	2	0	42	10 632	13 330	15 750	5 740	45 496
Espárrago	80 561	17 747	16 891	13 453	11 378	6 857	2 814	5 640	8 672	6 402	5 684	7 153	10 910	15 417	69 549
Garbanzo grano seco	363	342	561	113	0	0	0	0	0	0	0	0	133	1 058	1 191
Limón sutil	843	0	0	1	0	0	0	65	160	90	152	212	151	0	831
Lúcuma	976	0	0	0	0	0	8	25	179	257	173	236	61	0	938
Maíz amarillo duro	53 883	9 575	4 490	3 878	8 698	9 136	15 914	10 164	9 631	3 641	5 611	9 767	16 490	8 501	88 856
Maíz choclo	10 854	8 434	6 697	1 768	19	1 686	0	0	0	90	469	263	2 101	9 111	13 720
Mandarina	18 360	653	0	0	0	30	258	2 125	3 466	5 016	4 732	5 898	3 852	674	26 051
Mango	3 739	0	0	0	0	660	4 960	1 488	256	62	4	0	0	0	7 430
Naranja	25 005	1 765	499	0	0	0	0	16	35	762	4 165	12 693	4 219	1 753	23 643
Olivo	1 254	0	0	20	0	0	0	0	0	0	0	780	0	0	780
Palto	15 601	11	137	2	0	22	100	543	4 492	5 260	3 476	2 290	2 715	177	19 075
Pallar grano seco	4 846	2 789	1 321	232	266	15	0	0	22	12	12	141	2 754	3 557	6 513
Papa	65 844	32 484	3 767	228	0	110	87	170	322	119	24	5 228	57 741	44 577	108 378
Páprika	7 442	356	1 085	104	32	0	1 059	712	1 246	1 535	1 618	849	383	632	8 033
Pecano	1 119	0	0	0	0	0	0	0	0	534	587	0	0	0	1 121
Plátano	1 021	124	123	121	124	119	129	154	166	188	172	164	152	150	1 395
Sandía	5 372	10	207	1 618	1 947	827	2 176	1 818	1 494	640	311	255	85	80	7 685
Tangelo	18 069	443	0	0	0	0	20	0	0	0	1 372	6 561	5 404	243	13 600
Tomate	62 339	2 806	4 887	17 867	18 685	24 629	19 374	4 038	8 167	2 534	2 075	6 544	10 460	2 139	79 960
Vid	52 861	20	2 831	14 225	19 083	34 388	24 371	17 811	2 167	36	0	0	60	50	78 883
Yuca	3 107	359	172	0	0	0	0	0	39	0	292	714	825	261	2 130
Zapallo	21 038	3 485	1 295	1 697	968	443	1 221	134	284	2 765	8 792	10 953	8 839	1 588	35 020
Pecuario															
Carne de ave	42 301	4 415	4 428	3 738	4 956	5 417	5 693	4 815	4 855	4 714	4 836	5 182	4 659	5 466	45 637
Carne de vacuno	941	116	119	154	155	185	187	227	267	272	246	306	224	221	2 136
Huevos	49 769	5 566	5 569	5 571	5 569	5 524	5 520	5 522	5 566	5 569	5 582	5 573	5 556	5 561	49 973
Leche Vacuno	16 217	2 060	2 173	2 123	2 223	1 592	1 482	1 668	2 195	2 321	2 288	2 365	2 375	2 349	18 635

Fuente: MINAG.

Elaboración: BCRP, Sucursal Huancayo.

ANEXO 2

ICA: PRODUCCIÓN PESQUERA
(En toneladas)

	2008			2009											
	Ene. - Nov.	Nov	Dic	Ene	Feb	Mar	Abr	May	Jun	Jul	Ago	Set	Oct	Nov	Ene. - Nov.
PESCA ARTESANAL	44 262,5	2 681,5	2 266,1	1 622,4	1 834,1	1 144,6	1 905,9	1 897,8	1 858,6	1 829,8	3 018,3	2 994,7	3 513,6	3 901,3	25 521,2
CONSUMO HUMANO DIRECTO	20 706,2	1 320,5	1 278,7	1 510,5	1 056,1	896,7	1 311,5	1 060,3	1 138,9	1 163,5	1 554,9	873,2	1 164,9	2 013,4	13 743,9
FRESCO	7 082,4	584,3	696,0	1 307,0	853,8	660,2	1 019,7	812,5	828,8	647,9	559,3	290,1	916,2	689,8	8 585,3
PESCADO	4 934,2	405,8	440,7	1 017,4	649,3	460,7	678,5	556,7	563,7	393,2	380,0	105,2	604,5	382,4	5 791,4
Bobo	77,7	4,6	5,7	7,2	4,6	5,4	7,5	6,6	6,2	5,5	7,8	4,9	3,4	6,1	65,1
Bonito	809,8	76,7	132,1	172,8	216,9	84,5	179,0	77,0	6,2	55,7	12,3	0,0	4,1	15,4	823,8
Caballa	258,7	26,8	97,9	45,1	91,4	8,9	15,5	13,8	8,2	8,0	1,4	0,0	2,6	3,2	198,1
Jurel	195,6	14,2	20,2	58,6	47,9	10,3	22,2	16,6	13,0	8,7	6,0	0,3	17,5	17,2	218,2
Tollo	3,3	0,9	0,0	0,0	0,4	0,3	0,0	0,0	0,0	0,0	0,1	0,0	0,0	0,0	0,8
Otros	3 589,1	282,5	184,9	733,8	288,1	351,3	454,3	442,7	530,1	315,2	352,5	100,0	577,0	340,5	4 485,4
MARISCOS	2 148,2	178,5	255,3	289,6	204,6	199,6	341,2	255,9	265,1	254,7	179,3	184,9	311,7	307,4	2 793,9
Almeja	206,3	21,0	5,7	2,3	1,7	6,7	0,9	1,4	0,0	0,0	2,0	0,6	0,0	0,6	16,2
Cangrejo	231,2	26,6	38,0	39,2	32,4	36,5	39,9	36,3	33,5	42,8	7,7	6,3	31,8	26,2	332,5
Caracol	156,1	16,4	28,7	32,9	23,4	1,6	33,9	28,3	31,4	40,2	14,2	1,6	20,5	17,0	244,8
Choro	494,8	26,7	78,9	82,5	70,0	91,5	213,1	132,7	107,9	93,5	106,5	96,0	188,8	123,9	1 306,3
Concha de Abanico	213,6	27,9	1,0	2,0	1,1	0,6	0,0	0,0	56,8	31,5	0,0	71,1	42,2	117,4	322,6
Pulpo	170,2	15,1	23,9	32,1	29,7	16,4	14,2	9,6	4,3	3,6	3,5	0,5	2,7	3,5	120,1
Otros	676,0	44,9	79,0	98,6	46,3	46,3	39,2	47,6	31,2	43,0	45,5	8,9	25,7	19,0	451,3
ENLATADO	5 941,1	133,1	99,4	149,2	135,2	82,1	112,3	154,1	259,3	219,3	226,4	33,8	43,3	155,8	1 570,7
Anchoveta	1 420,4	68,8	45,2	44,2	9,8	62,7	63,6	154,1	163,1	134,6	155,1	21,6	33,4	118,6	960,9
Jurel	3 281,7	0,0	0,0	0,0	1,0	0,0	0,0	0,0	0,0	0,0	0,0	0,0	0,0	0,0	1,0
Navaja	546,5	0,0	0,0	0,0	0,0	0,0	0,0	0,0	0,0	0,0	0,0	0,0	0,0	0,0	0,0
Otros	692,6	64,3	54,2	104,9	124,4	19,5	48,6	0,0	96,2	84,6	71,3	12,2	9,8	37,2	608,8
CONGELADO	2 280,6	264,9	199,9	30,0	13,1	154,3	96,2	78,5	50,8	63,3	75,2	81,8	53,6	239,8	936,6
Chanque/Abalón	441,5	2,2	0,0	0,0	0,0	0,0	0,0	0,0	0,0	0,0	0,0	0,0	0,0	0,0	0,0
Concha de Abanico	485,1	190,9	130,0	0,0	0,0	33,4	10,8	0,0	34,2	63,3	41,6	57,9	0,0	10,5	251,6
Lapa	365,2	4,3	19,7	16,8	8,4	0,0	0,7	0,0	14,7	0,0	9,8	3,2	7,5	5,9	66,9
Ovas de Falso Volador	415,6	0,0	9,0	0,0	0,0	0,0	16,2	0,0	2,0	0,0	0,0	0,0	0,0	2,8	20,9
Otros	573,2	67,6	41,3	13,2	4,7	120,9	68,5	78,5	0,0	0,0	23,7	20,7	46,1	220,7	597,1
CURADO	5 340,8	294,6	283,4	23,7	54,0	0,0	83,3	15,1	0,0	233,1	694,1	467,5	151,8	928,0	2 650,6
Anchoveta	5 340,8	294,6	283,4	23,7	54,0	0,0	83,3	15,1	0,0	233,1	694,1	467,5	151,8	928,0	2 650,6
ACUICULTURA	126,6	43,6	0,0	0,7	0,0	0,0	0,0	0,0	0,0	0,0	0,0	0,0	0,0	0,0	0,7
Concha de Abanico	126,6	43,6	0,0	0,7	0,0	0,0	0,0	0,0	0,0	0,0	0,0	0,0	0,0	0,0	0,7
CONSUMO HUMANO INDIRECTO	23 556,3	1 361,0	987,4	111,9	778,0	247,9	594,4	837,5	719,8	666,3	1 463,4	2 121,5	2 348,7	1 887,9	11 777,3
Anchoveta	17 534,8	968,8	761,5	82,5	759,5	234,9	579,4	521,9	37,8	592,2	1 387,4	2 060,9	2 311,3	1 786,3	10 354,0
Sargazo Húmedo	5 053,0	0,0	0,0	0,0	0,0	0,0	0,0	0,0	0,0	0,0	0,0	0,0	0,0	0,0	0,0
Otros	968,5	392,2	225,8	29,4	18,5	13,0	15,0	315,6	682,0	74,1	76,0	60,6	37,4	101,6	1 423,3
PESCA INDUSTRIAL 1/	695 629,9	202 033,2	161 912,9	0,0	0,0	0,0	164 933,3	264 274,3	140 643,3	0,0	0,0	0,0	0,0	210 541,0	780 391,9

Fuente: PRODUCE - Ica

Elaboración: BCRP, Sucursal Huancayo.

1/ Noviembre 2009 estimado.

ANEXO 3

**ICA: PRODUCCIÓN ELÉCTRICA
(MWH)**

EMPRESA GENERADORA	2008					2009									
	Ene. - Set.	Set	Oct	Nov	Dic	Ene	Feb	Mar	Abr	May	Jun	Jul	Ago	Set	Ene. - Set.
SHOUGESA	166 826	35 253	24 953	16 841	16 642	1 856	12 366	3 225	2 991	1 322	14 464	5 593	25 690	24 983	92 490
TOTAL	166 826	35 253	24 953	16 841	16 642	1 856	12 366	3 225	2 991	1 322	14 464	5 593	25 690	24 983	92 490

Fuente: OSINERGMIN.

Elaboración: BCRP, Sucursal Huancayo.

ANEXO 4

ICA: PRODUCCIÓN MINERA METÁLICA

MINERAL	2008					2009									
	Ene. - Set.	Set	Oct	Nov	Dic	Ene.	Feb	Mar	Abr	May	Jun	Jul	Ago	Set	Ene. - Set.
Hierro (TMF)	3 915 836	395 186	462 688	345 687	436 497	336 253	324 822	350 827	363 702	434 386	398 085	294 544	428 876	376 803	3 308 297
Plomo (TMF)	7 094	680	686	782	934	973	781	851	517	638	642	522	511	515	5 950
Plata (Kg.f)	39 306	4 505	4 484	4 221	4 758	4 620	3 371	3 960	2 909	3 625	4 623	4 419	4 117	7 790	39 435
Cobre (TMF)	7 124	649	784	850	973	1 001	788	841	1 057	1 062	1 585	1 948	1 904	1 544	11 731
Zinc (TMF)	56 981	6 419	6 956	6 831	7 505	6 771	6 389	7 429	7 757	7 629	7 144	6 013	6 426	6 480	62 039

Fuente: MINEM.

Elaboración: BCRP, Sucursal Huancayo.

ANEXO 5

**EMPLEO FORMAL URBANO EN EMPRESAS DE 10 Y MÁS TRABAJADORES
POR SECTORES ECONÓMICOS
(Variación porcentual respecto al mes anterior)**

CIUDAD	2008					2009									
	Ago	Set	Oct	Nov	Dic	Ene	Feb	Mar	Abr	May	Jun	Jul	Ago	Set	
ICA	3,9	20,0	9,4	-4,3	7,3	-6,9	-8,8	-23,7	-7,2	3,8	8,9	3,7	-1,9	28,0	
Extractivo	2,5	27,9	17,6	-5,5	9,8	-0,2	-13,2	-36,8	-15,5	3,0	20,7	3,9	-1,8	47,7	
Industria	15,9	18,2	-2,8	-6,7	4,8	-22,3	3,6	-8,8	-12,1	2,3	-1,3	11,0	-1,3	12,5	
Comercio	0,7	2,5	3,7	0,9	13,7	-2,1	-2,9	-2,6	1,2	2,7	0,1	-4,4	4,1	-1,3	
Transp. Almac. y Comunic.	-4,8	2,0	13,8	2,9	-3,2	1,1	0,3	0,0	1,3	0,5	1,3	0,0	8,1	-8,3	
Servicios	-5,8	5,4	1,9	2,7	-1,2	-15,4	-8,0	3,7	21,7	7,9	-1,1	-0,7	-6,4	7,9	
PISCO	3,5	-5,0	0,7	-1,1	8,1	-8,4	-10,2	-3,9	3,4	6,6	-1,4	9,7	-4,7	0,2	
Extractivo	9,3	-15,0	7,7	20,2	20,8	-0,6	-19,7	-13,7	5,5	-1,0	-15,0	39,7	-11,7	21,4	
Industria	0,8	-0,5	2,1	-3,4	0,1	-5,1	-2,1	-9,0	4,6	7,1	-1,9	4,0	-0,4	1,5	
Comercio	4,1	3,3	1,9	3,7	2,4	-6,4	1,3	6,6	5,7	-1,0	-1,5	2,0	-3,0	4,1	
Transp. Almac. y Comunic.	70,5	-13,2	-17,0	-12,1	66,9	-31,2	-66,1	160,0	-32,0	-16,3	83,3	-35,1	69,0	-46,8	
Servicios	-12,5	-12,6	0,3	-1,0	10,1	-12,9	-13,4	-2,6	13,7	9,9	-2,4	31,9	-29,9	-3,3	
CHINCHA	1,7	9,2	8,1	-1,9	1,5	-0,7	-7,0	-8,9	-5,0	1,9	-2,3	-1,6	1,2	20,7	
Extractivo	8,2	15,6	21,9	-1,9	0,1	9,2	-10,2	-17,9	-1,9	2,6	-5,7	-12,5	5,1	36,4	
Industria	-1,0	7,0	1,5	-3,1	2,9	-6,7	-4,4	-4,2	-9,7	1,4	-0,5	5,4	-0,7	16,0	
Comercio	1,0	12,7	4,1	7,1	-3,8	24,2	1,2	2,5	-3,3	-7,0	-1,8	0,2	0,2	2,1	
Transp. Almac. y Comunic.	1,0	7,7	0,9	2,7	-0,9	-4,3	2,7	0,9	-2,6	1,3	-0,3	-0,9	1,9	-0,9	
Servicios	-1,3	-2,0	-0,6	5,3	0,2	-12,8	-11,7	3,6	21,4	6,2	1,4	0,6	-0,9	-3,0	

Fuente: MTPE.

Elaboración: BCRP, Sucursal Huancayo.

ANEXO 6

ICA: ARRIBOS POR CATEGORIAS

	ICA				NAZCA				CHINCHA				PISCO				PALPA				TOTAL					
	2008		2009		2008		2009		2008		2009		2008		2009		2008		2009		2008			2009		
	Nac.	Ext.	Nac.	Ext.	Nac.	Ext.	Nac.	Ext.	Nac.	Ext.	Nac.	Ext.	Nac.	Ext.	Nac.	Ext.	Nac.	Ext.	Nac.	Ext.	Total	Nac.	Ext.	Total		
Enero	15 821	2 261	18 749	2 058	4 965	4 392	5 971	3 114	7 851	139	10 571	97	1 154	548	2 567	1 224	155	0	174	0	29 946	7 340	37 286	38 032	6 493	44 525
Febrero	16 042	2 330	20 516	12 349	4 876	3 748	8 405	3 980	8 744	87	12 061	81	716	429	4 346	425	162	0	110	0	30 540	6 594	37 134	45 438	16 835	62 273
Marzo	15 871	2 583	25 740	3 110	5 618	6 057	6 908	5 779	9 293	147	9 805	95	994	585	2 053	1 120	154	0	326	0	31 930	9 372	41 302	44 832	10 104	54 936
Abril	12 890	2 806	22 858	2 641	4 762	6 577	8 155	5 219	8 661	127	10 230	68	1 295	596	3 052	1 131	182	0	145	0	27 790	10 106	37 896	44 440	9 059	53 499
Mayo	14 776	2 429	17 931	1 249	5 556	6 038	7 084	6 205	8 262	121	8 662	131	1 834	693	4 016	1 100	189	0	114	0	30 617	9 281	39 898	37 807	8 685	46 492
Junio	14 129	2 752	17 439	1 564	5 397	4 313	7 536	5 669	8 049	147	8 667	120	966	603	2 917	1 227	172	0	108	0	28 713	7 815	36 528	36 667	8 580	45 247
Julio	17 560	3 996	21 194	2 658	6 733	6 798	8 646	7 656	9 475	191	9 748	182	1 621	935	3 327	1 786	230	0	250	0	35 619	11 920	47 539	43 165	12 282	55 447
Agosto	16 137	4 136	18 376	2 578	5 251	5 819	8 235	7 466	9 261	132	9 194	182	1 539	2 294	3 721	1 601	238	0	241	0	32 426	12 381	44 807	39 767	11 827	51 594
Setiembre	15 559	3 446	17 179	2 622	4 784	6 968	7 460	6 998	8 063	73	9 364	107	1 177	1 740	3 064	1 349	190	0	288	0	29 773	12 227	42 000	37 355	11 076	48 431
Octubre	16 557	4 099			6 066	9 135			10 592	225			1 892	1 785			503	0			35 610	15 244	50 854			
Noviembre	18 702	3 269			7 837	7 099			12 476	238			2 690	1 307			246	0			41 951	11 913	53 864			
Diciembre	18 384	1 915			6 695	4 147			10 131	93			2 262	683			235	0			37 707	6 838	44 545			
Ene. - Set.	138 785	26 739	179 982	30 829	47 942	50 710	68 400	52 086	77 659	1 164	88 302	1 063	11 296	8 423	29 063	10 963	1 672	0	1 756	0	277 354	87 036	364 390	367 503	94 941	462 444
Var. Set.09/08			10,4	-23,9			55,9	0,4			16,1	46,6			160,3	-22,5			51,6	-				25,5	-9,4	15,3
Var (Ene-Set) 09/08			29,7	15,3			42,7	2,7			13,7	-8,7			157,3	30,2			5,0	-				32,5	9,1	26,9

Fuente: MINCETUR - Ica

Elaboración: BCRP, Sucursal Huancayo.

ANEXO 7

ICA: EXPORTACIONES FOB TRADICIONALES
(Miles de US\$)

PRODUCTO	2008					2009									
	Ene. - Set.	Set	Oct	Nov	Dic	Ene	Feb	Mar	Abr	May	Jun	Jul	Ago	Set	Ene. - Set.
AGRÍCOLAS	0	0	0	0	0	0	0	0	0	0	0	0	0	0	0
Algodón	0	0	0	0	0	0	0	0	0	0	0	0	0	0	0
MINEROS	714 395	66 706	55 588	64 031	23 935	28 608	24 481	36 777	32 468	52 242	24 673	31 276	40 277	55 989	326 791
Cobre	14 362	0	7 103	15 097	1 994	2 236	2 311	2 757	3 496	7 594	0	0	0	30 054	48 449
Estaño	344 965	10 433	5 769	3 939	743	1 330	471	5 226	55	646	278	1 689	675	2 828	13 199
Hierro	294 549	49 925	38 762	40 031	14 892	22 379	20 304	24 154	22 700	37 858	19 400	26 459	31 896	18 165	223 316
Oro	34	0	0	21	0	0	0	0	14	0	0	0	0	0	14
Plomo	9 046	458	2 124	176	1 256	0	0	0	5 225	1 456	421	0	2 827	972	10 901
Zinc	51 439	5 890	1 830	4 767	5 050	2 663	1 395	4 639	978	4 689	4 574	3 127	4 879	3 969	30 914
PESQUEROS	96 782	13 490	7 277	2 645	14 446	16 120	18 542	10 817	9 439	20 104	18 001	46 649	14 321	3 608	157 602
Aceite de Pescado	26 885	4 556	0	0	254	2 843	198	0	4 515	129	0	0	2 914	39	10 639
Harina de Pescado	69 898	8 934	7 277	2 645	14 192	13 276	18 344	10 817	4 923	19 975	18 001	46 649	11 407	3 569	146 963
PETROLEO Y DERIVADOS	378 697	27 631	59 970	24 642	38 375	27 382	35 759	41 752	38 537	49 186	49 581	51 294	75 148	56 265	424 902
Gas Licuado	0	0	0	0	1 905	0	3 251	0	5 241	0	3 615	0	5 872	5 803	23 782
Gas Propano	0	0	0	0	5 292	3 362	8 140	2 890	6 665	0	7 773	0	9 925	11 612	50 367
Gasolina	378 697	27 631	59 970	24 642	31 178	24 020	24 368	38 861	26 631	49 186	38 193	51 294	59 350	38 850	350 752
TOTAL	1 189 874	107 827	122 835	91 318	76 757	72 110	78 782	89 346	80 443	121 532	92 255	129 219	129 746	115 862	909 294

Fuente: SUNAT.

Elaboración: BCRP, Sucursal Huancayo.

ANEXO 8

ICA: EXPORTACIONES FOB NO TRADICIONALES
(Miles de US\$)

PRODUCTO	2008					2009									
	Ene. - Set.	Set	Oct	Nov	Dic	Ene	Feb	Mar	Abr	May	Jun	Jul	Ago	Set	Ene. - Set.
AGROPECUARIOS	226 273	32 355	32 098	39 170	39 315	43 226	13 677	17 619	20 461	19 806	21 730	25 380	26 947	27 933	216 780
Alcachofas en conserva	0	0	0	0	0	0	0	0	0	0	0	0	0	0	0
Alcachofas frescas	7 294	2 299	2 288	1 952	2 284	1 186	589	495	370	144	408	759	1 471	2 018	7 439
Cebollas frescas	5 814	4 176	4 178	2 151	556	90	7	0	0	0	0	524	2 755	4 520	7 896
Espárragos en Conserva	5 339	1 037	943	1 265	1 029	383	628	699	591	697	688	349	493	570	5 097
Espárragos frescos	73 734	17 308	18 455	15 104	13 003	8 838	3 680	6 100	7 206	5 194	5 848	7 189	9 039	13 369	66 462
Frutas frescas y en conserva	6 672	821	384	132	167	115	47	447	1 821	1 354	934	1 242	845	651	7 455
Mandarina	14 432	368	0	0	0	0	0	910	1 277	2 270	4 358	3 152	3 427	683	16 076
Mango	3 317	0	83	1	8	8	292	140	168	55	38	31	0	0	732
Naranja	2 726	76	0	0	0	0	0	0	0	72	367	170	113	72	795
Palta	15 913	21	0	0	0	24	67	218	3 182	4 433	2 722	1 876	3 576	50	16 147
Paprika	2 549	108	371	183	146	32	51	143	30	89	59	11	148	47	608
Pimiento entero	7 688	727	497	478	472	139	276	878	1 282	1 122	1 388	763	396	572	6 816
Semillas	10 913	1 117	918	730	1 084	1 265	2 110	3 192	2 578	2 431	1 988	1 309	1 130	1 224	17 227
Tangelo	8 266	62	0	0	0	0	0	0	0	0	1 567	6 121	1 030	12	8 730
Tomate en conserva	6 510	87	168	1 200	1 835	525	190	985	466	344	311	225	770	1 399	5 215
Uvas	38 335	0	1 037	14 104	16 972	28 934	4 630	1 773	0	445	0	0	0	0	35 781
Otras hortalizas	7 035	2 304	1 813	1 371	1 269	892	563	634	481	284	403	933	1 246	1 752	7 186
Resto 1/	9 737	1 843	964	499	492	795	550	1 007	1 011	873	653	726	509	993	7 116
PESQUEROS	17 810	1 888	2 134	2 783	1 932	2 183	1 122	1 797	2 364	1 610	2 396	5 703	1 437	2 785	21 397
Conserva de Pescado	6 824	525	846	1 009	377	844	851	1 526	1 241	1 444	1 786	1 596	914	1 868	12 069
Pescado Congelado	4 783	564	845	754	403	253	0	0	57	0	0	3 299	0	0	3 609
Filete de Pescado	0	0	0	0	0	105	0	0	0	0	0	0	0	0	105
Marisco en conserva	3 672	387	142	114	30	376	111	142	348	0	189	0	169	25	1 359
Otros 2/	2 530	412	301	906	1 122	605	161	129	718	166	421	808	355	892	4 255
TEXTILES	51 562	6 092	6 998	6 987	9 870	6 589	6 911	7 306	4 889	4 976	7 605	4 664	4 861	6 058	53 860
Hilados de algodón	4 067	314	210	221	447	291	345	758	200	58	244	237	505	326	2 964
Prendas de vestir	47 495	5 778	6 788	6 766	9 423	6 297	6 566	6 549	4 689	4 918	7 361	4 428	4 356	5 733	50 897
OTROS	15 640	3 406	3 670	2 779	2 311	2 349	3 527	1 918	2 927	1 933	2 619	2 761	2 804	2 975	23 812
Condimentos y sazónadores	1 392	103	202	33	0	29	12	328	335	729	568	327	69	20	2 416
Grasa y aceite de cacao	3 429	851	930	1 248	608	0	192	621	764	409	898	1 322	594	1 019	5 819
Envases 3/	943	0	66	47	70	64	34	98	43	0	28	23	56	0	346
Muelles de ballesta 4/	921	134	237	208	123	216	337	106	0	168	185	87	135	137	1 370
Papeles y cartones	2 430	680	255	205	304	646	636	470	381	147	281	467	1 042	898	4 967
Sal (Cloruro de sodio)	3 332	1 479	1 614	760	960	952	909	0	546	0	241	0	0	601	3 250
Otros 5/	3 193	158	366	278	245	442	1 408	295	858	480	419	536	907	299	5 643
TOTAL	311 285	43 741	44 900	51 718	53 429	54 346	25 238	28 640	30 641	28 325	34 351	38 508	36 050	39 751	315 849

1/ Arvejas, hollando, camote, maíz, flores frescas, rocoto y otros.

2/ Algas y mariscos congelados

3/ Envases de polipropileno y polietileno

4/ Para vehículos automotores

5/ Ácido clorhídrico, aluminio, vino, pisco, chocolates, soda caustica.

Fuente: SUNAT.

Elaboración: BCRP, Sucursal Huancayo.

ANEXO 9

ICA: EXPORTACIONES FOB POR BLOQUE ECONÓMICO Y PAISES
(Miles de US\$)

BLOQUE	2008					2009									
	Ene. - Set.	Set	Oct	Nov	Dic	Ene	Feb	Mar	Abr	May	Jun	Jul	Ago	Set	Ene. - Set.
AMÉRICA	777 516	69 729	109 067	60 723	63 519	52 426	27 259	53 042	28 989	66 584	53 850	37 473	80 851	65 328	465 802
CAN	24 478	2 194	3 091	4 757	11 849	2 519	14 458	2 783	13 295	1 034	12 962	1 286	19 440	20 511	88 289
Bolivia	1 874	111	225	348	338	621	423	647	199	339	406	221	537	407	3 800
Colombia	8 611	1 333	843	881	2 030	845	2 012	675	482	295	922	647	1 080	809	7 768
Ecuador	3 046	404	137	486	7 322	301	11 904	539	12 075	122	11 630	418	16 043	17 727	70 759
Venezuela	10 948	345	1 886	3 041	2 159	752	119	922	539	278	5	0	1 779	1 568	5 962
CHILE	10 904	2 076	1 277	284	1 129	4 363	874	3 669	596	656	384	881	585	776	12 783
MERCOSUR	22 926	1 593	1 294	2 504	83	971	23	166	110	1 394	120	1 278	24 164	335	28 559
Argentina	11 608	221	1 186	1 817	53	743	0	63	6	70	61	48	181	56	1 228
Brasil	11 187	1 359	108	687	30	202	22	103	104	1 321	24	1 219	23 918	246	27 159
Resto MERCOSUR	132	13	0	0	0	26	0	0	0	2	34	11	65	33	172
TLCAN	684 841	57 918	97 225	53 040	49 586	44 020	11 507	46 224	14 701	63 221	36 848	33 751	36 523	43 394	330 189
Canadá	199 033	27 981	19 408	15 247	21 753	13 108	40	32 244	1 042	16 460	20 800	19 414	19 205	19 143	141 456
Estados Unidos	465 713	29 787	73 030	37 059	27 553	30 769	11 408	13 979	13 535	46 285	15 558	14 159	17 180	23 937	186 810
México	20 095	150	4 786	734	280	143	59	0	125	476	491	178	138	314	1 922
RESTO DE AMÉRICA	34 367	5 949	6 180	139	872	553	397	201	287	280	3 536	277	140	312	5 983
Trinidad y Tobago	31 289	5 753	6 139	0	0	0	0	0	0	12	2 936	0	0	0	2 948
Resto	3 078	196	41	139	872	553	397	201	287	268	600	277	140	312	3 035
EUROPA	347 607	24 199	12 610	23 120	24 106	21 282	16 300	16 376	15 191	23 970	14 045	45 727	16 644	12 369	181 904
UNIÓN EUROPEA	319 436	19 268	12 602	21 909	23 002	18 038	16 229	16 329	14 450	23 676	13 858	45 551	15 442	12 329	175 900
Alemania	8 641	772	226	154	9 033	1 578	9 877	5 667	329	10 281	516	28 973	665	547	58 432
Bélgica Luxemburgo	7 460	28	14	2 805	85	95	40	164	276	261	173	127	762	178	2 074
Dinamarca	1 236	31	0	46	0	0	0	15	2 133	21	42	0	1 400	44	3 656
España	68 041	7 738	4 938	6 824	5 466	4 028	1 668	2 629	3 417	4 281	4 270	3 388	3 633	3 610	30 926
Francia	8 209	853	766	906	713	569	486	270	1 245	1 566	780	770	670	394	6 751
Inglaterra	61 916	5 716	3 464	7 084	2 256	1 587	568	2 725	2 386	3 176	3 452	4 741	3 722	2 168	24 523
Italia	9 620	1 318	1 061	1 201	906	1 337	477	855	240	592	819	463	658	767	6 206
Países Bajos	144 261	2 321	1 895	2 844	4 163	8 040	2 662	3 259	4 296	3 386	3 271	4 725	3 608	2 013	35 259
Suecia	5 086	353	61	27	29	29	16	33	34	0	21	51	17	141	341
Resto Unión Europea	4 968	138	179	17	351	775	435	712	94	113	515	2 314	307	2 467	7 732
SUIZA	1 877	80	8	454	101	13	30	8	55	232	25	0	76	18	457
RESTO DE EUROPA	26 294	4 851	0	757	1 002	3 231	41	39	687	63	162	177	1 126	22	5 547
Noruega	22 367	4 556	0	0	0	2 544	0	0	410	24	52	21	1 055	22	4 129
Rusia	3 089	238	0	757	931	653	41	39	277	38	110	156	71	0	1 385
Resto de Europa	838	57	0	0	71	34	0	0	0	0	0	0	0	0	34
ASIA	367 517	56 840	43 958	58 559	41 248	52 508	60 127	48 375	66 709	57 592	58 226	80 870	67 948	77 696	570 051
China	268 666	45 039	35 516	50 263	17 050	36 414	48 616	43 835	31 809	41 386	28 094	34 833	33 005	74 744	372 735
Hong Kong	12 879	711	200	56	1 260	4 946	1 112	589	189	29	1 308	888	606	403	10 070
Indonesia	6 874	541	512	208	378	1 191	536	613	375	157	408	1 048	446	189	4 964
Japón	45 352	8 799	3 249	6 403	18 594	2 807	7 277	1 149	20 913	10 532	22 049	35 455	7 759	514	108 454
República de Corea	19 789	94	2 932	82	2 822	2 759	219	1 473	12 462	2 123	2 956	2	19 967	27	41 989
Taiwan	4 545	1 162	858	1 294	363	1 087	1 041	433	281	613	1 186	1 255	1 197	1 355	8 448
Vietnam	3 764	341	676	0	248	2 298	443	233	536	921	1 855	4 295	4 356	0	14 935
Resto de Asia	5 648	154	14	253	534	1 006	883	49	145	1 832	370	3 096	611	464	8 455
AFRICA	3 470	9	763	237	472	0	0	0	0	1 256	32	3 337	42	14	4 680
OCEANIA	5 048	790	1 336	397	840	239	334	193	195	455	453	319	311	207	2 708
Australia	4 497	655	1 264	324	807	236	252	193	195	455	452	318	247	204	2 553
Resto de Oceanía	551	135	73	72	34	3	82	0	0	0	0	1	65	3	153
TOTAL	1 501 159	151 568	167 735	143 036	130 186	126 455	104 020	117 986	111 084	149 857	126 606	167 727	165 796	155 612	1 225 144

Fuente: SUNAT.

Elaboración: BCRP, Sucursal Huancayo.

ANEXO 10

ICA: IMPORTACIONES CIF POR EL PUERTO DE PISCO 1/
(Miles de US\$)

	2008					2009									
	Ene. - Set.	Set	Oct	Nov	Dic	Ene	Feb	Mar	Abr	May	Jun	Jul	Ago	Set	Ene. - Set.
Bienes de Consumo	1 201	115	103	327	257	117	3	0	2	0	0	3 108	0	0	3 230
No Duradero	333	115	92	327	256	60	3	0	2	0	0	3 108	0	0	3 172
Duradero	868	0	11	0	1	58	0	0	0	0	0	0	0	0	58
Materias Primas y Productos Intermedios 1/	137 139	19 472	9 353	7 440	336	4 740	2 936	8 344	5 538	11 772	9 113	3 796	10 762	10 762	67 763
Combustibles, lubricantes y productos conexos	2 423	0	1 396	0	0	0	0	455	0	0	455	0	0	0	910
MP y productos intermedios para la agricultura	30 917	4 776	372	1 369	0	0	925	423	165	3 121	2 946	1 163	0	0	8 743
MP y productos intermedios para la industria	103 799	14 696	7 585	6 070	336	4 740	2 011	7 466	5 373	8 651	5 712	2 633	10 762	10 762	58 110
Bienes de Capital y Materiales de Construcción	571 087	85 544	53 839	29 854	55 198	37 657	25 402	5 990	10 804	7 574	12 707	12 234	6 352	6 352	125 071
Materiales de construcción	299 198	27 133	33 568	9 104	25 662	19 355	19 612	5 990	3 525	6 682	12 094	12 151	6 325	6 325	92 059
Bienes de capital para la agricultura	5	0	0	0	0	0	0	0	0	0	0	0	0	0	0
Bienes de capital para la industria	271 823	58 411	20 239	20 750	29 536	18 302	5 789	0	6 786	892	0	0	0	0	31 769
Equipos de transporte	61	0	32	0	0	0	0	0	493	0	614	83	26	26	1 242
TOTAL	709 427	105 131	63 295	37 621	55 791	42 515	28 341	14 334	16 344	19 346	21 821	19 138	17 113	17 113	196 064

1/ MP = Materia Prima

Fuente: SUNAT.

Elaboración: BCRP, Sucursal Huancayo.

ANEXO 11

ICA: INGRESOS CORRIENTES DEL GOBIERNO CENTRAL 1/
(Miles de nuevos soles)

	2008					2009									
	Ene. - Set.	Set	Oct	Nov	Dic	Ene.	Feb	Mar	Abr	May	Jun	Jul	Ago	Set	Ene. - Set.
I. INGRESOS TRIBUTARIOS	735 576	92 819	85 778	64 068	79 194	73 938	68 310	35 474	55 520	35 679	56 258	39 358	46 453	50 598	461 588
1. Impuesto a la Renta	111 027	11 695	12 215	15 087	11 087	13 970	13 574	12 729	22 296	10 479	18 340	13 542	12 687	15 876	133 492
- Personas Naturales	28 387	3 754	4 152	4 885	4 047	5 292	3 627	3 703	4 772	4 351	4 619	5 013	2 259	5 199	38 835
- Personas Jurídicas	63 117	7 646	7 983	10 070	6 664	8 548	9 701	7 716	9 971	5 304	13 512	8 106	9 956	10 232	83 046
- Regularización	19 523	295	80	132	375	131	245	1 310	7 553	824	208	423	472	445	11 612
2. Impuesto a la Importación	73 363	11 000	7 670	6 866	12 164	4 554	7 300	441	3 124	302	205	461	176	566	17 129
3. Impuestos a la Prod. y el Cons.	531 374	67 368	63 333	39 544	53 223	53 656	45 874	20 968	26 665	22 171	35 081	22 447	30 017	30 668	287 547
I.G.V.	527 365	66 704	63 024	39 233	52 550	53 171	45 247	20 672	26 447	21 909	34 808	22 187	29 454	30 128	284 022
- Operaciones Internas	102 259	12 876	13 732	18 309	14 105	27 387	10 177	10 212	15 723	10 683	24 216	11 717	17 473	19 663	147 253
- Operaciones Externas	425 106	53 827	49 293	20 924	38 445	25 784	35 070	10 459	10 723	11 225	10 592	10 470	11 981	10 465	136 769
I.S.C.	4 009	664	309	310	673	485	627	296	218	262	273	260	563	540	3 524
4. Otros Ingresos Tributarios	19 813	2 756	2 560	2 571	2 720	1 759	1 562	1 336	3 435	2 727	2 632	2 908	3 573	3 488	23 420
II. INGRESOS NO TRIBUTARIOS	26	0	7	0	8	1	0	0	3	1	0	0	0	0	7
TOTAL	735 602	92 819	85 785	64 068	79 202	73 939	68 311	35 474	55 524	35 680	56 258	39 358	46 453	50 598	461 595

Fuente: SUNAT.

Elaboración: BCRP, Sucursal Huancayo.

ANEXO 12

**GOBIERNO REGIONAL DE ICA: GASTOS SEGÚN NATURALEZA 1/
(Miles de nuevos soles)**

	2008					2009									
	Ene. - Set.	Set	Oct	Nov	Dic	Ene	Feb	Mar	Abr	May	Jun	Jul	Ago	Set	Ene. - Set.
GASTOS CORRIENTES	271 961	28 223	28 899	31 528	35 023	28 439	35 276	29 969	29 644	31 127	28 382	46 469	29 391	29 367	288 064
Personal y Oblig. Sociales	183 421	19 265	20 080	20 690	23 229	20 310	24 298	20 564	20 313	21 307	18 758	24 738	18 355	18 940	187 581
Pensiones y Otras Prestac. Soc.	63 757	7 619	6 468	7 310	8 274	6 600	8 878	6 667	6 638	6 845	6 646	10 399	6 654	6 701	66 029
Bienes y Servicios	23 330	1 186	2 226	3 346	3 238	1 432	1 962	2 643	2 599	2 975	2 979	5 477	4 099	2 861	27 026
Donaciones y Transferencias	0	0	0	0	0	0	0	0	0	0	0	0	0	759	759
Otros Gastos Corrientes	1 452	153	125	183	282	97	137	95	94	0	0	5 856	283	106	6 668
GASTOS DE CAPITAL	44 874	6 493	2 891	5 885	11 439	316	4 977	3 483	4 049	14 549	2 851	8 060	6 745	5 989	51 020
Adquisición de Act. no Financieros	36 623	2 633	2 891	5 724	10 666	316	4 977	3 483	4 049	14 549	2 851	8 060	6 745	5 989	51 020
Adquisición de Act. Financieros	0	0	0	0	0	0	0	0	0	0	0	0	0	0	0
Otros Gastos de capital	8 251	3 860	0	161	773	0	0	0	0	0	0	0	0	0	0
TOTAL	316 835	34 716	31 790	37 413	46 463	28 755	40 253	33 452	33 694	45 676	31 233	54 529	36 136	35 356	339 083

Fuente: Gobierno Regional de Ica.

Elaboración: BCRP, Sucursal Huancayo.

ANEXO 13

**GOBIERNO REGIONAL DE ICA: GASTOS SEGÚN NATURALEZA Y UNIDAD EJECUTORA 1/
(Miles de nuevos soles)**

EJECUTORAS	2008					2009									
	Ene. - Set.	Set	Oct	Nov	Dic	Ene	Feb	Mar	Abr	May	Jun	Jul	Ago	Set	Ene. - Set.
GASTOS CORRIENTES	271 961	28 223	28 899	31 528	35 023	28 439	35 276	29 969	29 644	31 127	28 382	46 469	29 391	29 367	288 064
Gob. Regional	14 270	1 163	885	1 026	1 260	1 075	1 021	1 250	1 753	1 070	1 165	9 271	1 106	1 829	19 541
M. Agricultura	5 821	557	619	785	728	594	797	600	619	617	594	939	611	701	6 073
M. Transportes	2 769	257	303	363	355	385	425	280	278	365	286	504	424	497	3 444
M. Educación	181 180	18 925	19 633	20 581	23 002	19 666	24 138	19 785	19 182	20 079	17 934	25 500	17 662	17 864	181 810
M. Salud	67 922	7 320	7 459	8 773	9 677	6 718	8 894	8 054	7 812	8 996	8 403	10 256	9 587	8 477	77 196
GASTOS DE CAPITAL	44 874	6 493	2 891	5 885	11 439	316	4 977	3 483	4 049	14 549	2 851	8 060	6 745	5 989	51 020
Gob. Regional	36 093	2 055	1 976	5 698	10 355	30	4 911	2 990	2 741	13 503	1 892	6 569	4 228	4 124	40 988
Proyecto Tambo - Ccaracocha	7 556	4 322	115	120	322	154	0	362	449	851	655	1 466	1 433	1 191	6 559
M. Agricultura	32	0	0	0	4	1	0	0	0	0	0	0	976	456	1 433
M. Transportes	143	24	0	10	0	97	0	0	0	7	137	0	33	21	296
M. Educación	162	17	0	7	8	16	10	0	7	41	7	9	32	30	153
M. Salud	888	76	800	50	751	19	57	131	852	147	160	16	43	167	1 590
TOTAL	316 835	34 716	31 790	37 413	46 463	28 755	40 253	33 452	33 694	45 676	31 233	54 529	36 136	35 356	339 083

Fuente: Gobierno Regional de Ica.

Elaboración: BCRP, Sucursal Huancayo.

ANEXO 14

**INGRESOS DE LA SOCIEDAD DE BENEFICENCIA DE ICA 1/
(Miles de nuevos soles)**

	2008					2009										Ene. - Set.
	Ene. - Set.	Set	Oct	Nov	Dic	Ene	Feb	Mar	Abr	May	Jun	Jul	Ago	Set		
INGRESOS CORRIENTES	1 608	163	269	166	151	268	169	24	130	143	138	198	271	222	1 562	
Tasas	1 227	137	242	144	125	192	146	0	111	122	119	175	245	191	1 300	
Venta de Bienes	47	7	4	2	1	0	2	4	1	3	1	2	3	4	19	
Prestación de Servicios	130	13	13	13	14	0	13	13	12	11	13	10	14	15	101	
Rentas de la Propiedad	55	6	9	6	10	11	9	6	5	7	5	10	9	12	74	
Multas, Sanciones y Otros	2	0	0	1	0	0	0	1	0	0	0	0	1	1	3	
Otros Ingresos Corrientes	1	0	0	0	1	0	0	0	0	0	0	0	0	0	0	
Saldo de balance	147	0	0	0	0	65	0	0	0	0	0	0	0	0	65	
INGRESOS DE CAPITAL	458	42	42	47	56	64	63	44	45	43	43	81	43	43	470	
Trans. Internas del SP	425	42	42	47	56	43	63	44	45	43	43	81	43	43	449	
Saldo de balance	32	0	0	0	0	21	0	0	0	0	0	0	0	0	21	
TOTAL	2 066	205	310	213	208	331	232	67	175	186	181	278	315	266	2 032	

Fuente: Sociedad de Beneficencia de Ica.

Elaboración: BCRP, Sucursal Huancayo.

ANEXO 15

**GASTOS DE LA SOCIEDAD DE BENEFICENCIA DE ICA 1/
(Miles de nuevos soles)**

	2008					2009										Ene. - Set.
	Ene. - Set.	Set	Oct	Nov	Dic	Ene	Feb	Mar	Abr	May	Jun	Jul	Ago	Set		
GASTOS CORRIENTES	1 523	173	152	149	205	154	178	159	162	160	161	203	161	152	1 489	
Personal y Oblig. Sociales	255	26	25	25	33	59	63	45	46	47	48	64	47	45	464	
Obligaciones Previsionales	215	21	22	27	30	37	44	37	34	39	42	57	35	40	367	
Bienes y Servicios	835	103	83	77	122	56	68	70	68	72	70	80	77	66	628	
Otros Gastos Corrientes	219	23	21	20	20	2	2	6	13	1	1	1	2	2	30	
GASTOS DE CAPITAL	321	32	192	19	7	2	3	2	0	117	20	1	4	251	401	
Inversiones	293	30	191	19	6	2	3	1	0	117	20	1	4	251	400	
Otros Gastos de Capital	28	2	1	0	1	0	0	1	0	0	0	0	0	0	1	
TOTAL	1 845	205	344	168	211	156	180	161	162	277	182	204	165	403	1 890	

Fuente: Sociedad de Beneficencia de Ica.

Elaboración: BCRP, Sucursal Huancayo.

ANEXO 16

ICA: DEPÓSITOS Y OBLIGACIONES DEL SISTEMA FINANCIERO
(Miles de nuevos soles)

ENTIDADES FINANCIERAS	2008				2009								
	Set	Oct	Nov	Dic	Ene	Feb	Mar	Abr	May	Jun	Jul	Ago	Set
I. EMPRESAS BANCARIAS	628 888	646 476	676 748	680 878	693 652	706 340	742 461	715 846	724 241	691 979	717 112	715 313	685 275
Depósitos a la vista	171 061	162 868	151 867	151 549	151 919	151 208	162 329	145 723	166 293	166 832	168 062	153 864	152 263
En m/n	93 936	80 464	82 234	90 683	82 376	87 395	95 845	82 321	84 583	83 419	82 437	82 219	82 092
En m/e	77 125	82 404	69 633	60 867	69 543	63 813	66 484	63 402	81 711	83 413	85 625	71 644	70 171
Depósitos de ahorro	295 739	304 605	312 210	314 744	320 371	332 767	341 019	334 893	326 000	295 169	314 160	337 532	330 010
En m/n	174 584	169 533	181 836	178 567	183 415	192 682	210 013	202 925	190 857	163 411	181 464	202 700	196 714
En m/e	121 155	135 071	130 374	136 177	136 956	140 085	131 006	131 968	135 143	131 758	132 696	134 832	133 296
Depósitos a plazo	162 087	179 004	212 670	214 585	221 362	222 365	239 114	235 230	231 947	229 978	234 890	223 918	203 002
En m/n	59 833	60 660	65 818	66 581	73 210	71 299	74 240	79 012	79 074	82 047	87 364	88 627	77 759
En m/e	102 254	118 343	146 853	148 004	148 152	151 066	164 874	156 218	152 873	147 931	147 526	135 291	125 243
II. INSTITUCIONES DE MICROFINANZAS	287 637	287 896	297 200	303 506	303 767	307 236	307 155	307 151	314 076	317 785	330 270	349 362	363 670
Depósitos a la vista	0	0	0	0	0	0	12	35	55	27	4	13	17
En m/n	0	0	0	0	0	0	12	35	55	27	4	13	17
En m/e	0	0	0	0	0	0	0	0	0	0	0	0	0
Depósitos de ahorro	66 512	67 024	66 019	66 826	64 988	63 960	63 679	61 610	60 750	60 165	62 685	65 439	67 478
En m/n	53 021	52 793	52 251	52 495	50 751	49 753	49 899	49 025	47 852	47 620	50 002	51 987	54 280
En m/e	13 491	14 230	13 768	14 330	14 237	14 207	13 780	12 585	12 897	12 545	12 682	13 452	13 198
Depósitos a plazo	221 125	220 872	231 181	236 681	238 779	243 276	243 465	245 506	253 271	257 592	267 581	283 910	296 175
En m/n	190 953	188 263	198 576	197 641	198 388	201 524	201 632	205 184	211 927	216 154	225 567	239 985	252 075
En m/e	30 173	32 608	32 605	39 040	40 392	41 753	41 833	40 322	41 343	41 438	42 014	43 925	44 100
III. TOTAL SISTEMA FINANCIERO	916 524	934 372	973 948	984 384	997 419	1 013 576	1 049 617	1 022 997	1 038 317	1 009 764	1 047 382	1 064 675	1 048 945
Depósitos a la vista	171 061	162 868	151 867	151 549	151 919	151 208	162 341	145 758	166 349	166 860	168 066	153 877	152 280
En m/n	93 936	80 464	82 234	90 683	82 376	87 395	95 856	82 355	84 638	83 446	82 441	82 233	82 109
En m/e	77 125	82 404	69 633	60 867	69 543	63 813	66 484	63 402	81 711	83 413	85 625	71 644	70 171
Depósitos de ahorro	362 251	371 628	378 229	381 569	385 358	396 727	404 698	396 502	386 750	355 334	376 845	402 971	397 488
En m/n	227 604	222 327	234 087	231 062	234 166	242 435	259 912	251 950	238 710	211 031	231 466	254 687	250 995
En m/e	134 646	149 302	144 142	150 507	151 192	154 292	144 786	144 553	148 040	144 303	145 379	148 284	146 493
Depósitos a plazo	383 213	399 876	443 851	451 265	460 141	465 641	482 579	480 736	485 218	487 570	502 471	507 827	499 176
En m/n	250 786	248 924	264 394	264 221	271 598	272 823	275 872	284 196	291 001	298 201	312 931	328 612	329 833
En m/e	132 427	150 952	179 458	187 044	188 544	192 818	206 707	196 540	194 216	189 369	189 539	179 215	169 343

Fuente: SBS.

Elaboración: BCRP, Sucursal Huancayo.

ANEXO 17

ICA: DEPÓSITOS EN LAS ENTIDADES FINANCIERAS UBICADAS POR PROVINCIAS - SETIEMBRE 2009
(Miles de nuevos soles)

ENTIDADES FINANCIERAS	PROVINCIAS															REGIÓN		
	ICA			CHINCHA			NAZCA			PISCO			PALPA			M/N	M/E	TOTAL
	M/N	M/E	TOTAL	M/N	M/E	TOTAL	M/N	M/E	TOTAL	M/N	M/E	TOTAL	M/N	M/E	TOTAL			
I. SISTEMA BANCARIO	169 955	175 004	253 935	76 482	73 008	149 490	50 924	45 438	96 362	59 204	35 260	94 464	0	0	0	356 565	328 710	685 275
Banco Azteca del Perú	1 249	62	1 311	753	57	810	501	215	716	577	10	587	0	0	0	3 080	344	3 424
Crédito	65 908	70 804	136 712	32 617	35 429	68 047	50 407	45 223	95 630	28 646	16 560	45 206	0	0	0	177 578	168 016	345 595
Comercio	0	0	0	0	0	0	0	0	0	3 122	1 148	4 270	0	0	0	3 122	1 148	4 270
Continental	29 678	28 613	58 291	18 672	15 758	34 431	0	0	0	8 602	7 887	16 489	0	0	0	56 953	52 258	109 211
Falabella	369	129	498	0	0	0	0	0	0	0	0	0	0	0	0	369	129	498
Financiero	72	0	72	10	0	10	16	0	16	42	0	42	0	0	0	140	0	140
Interamericano de Finanzas	4 685	6 845	11 530	334	2 597	2 931	0	0	0	0	0	0	0	0	0	5 019	9 442	14 461
Interbank	34 943	32 564	67 508	10 201	7 184	17 385	0	0	0	9 423	6 424	15 846	0	0	0	54 567	46 173	100 739
Mi Banco	3 528	927	4 455	3 826	925	4 750	0	0	0	3 720	770	4 490	0	0	0	11 073	2 622	13 695
Scotiabank	29 523	35 059	64 582	10 068	11 058	21 126	0	0	0	5 074	2 461	7 534	0	0	0	44 664	48 577	93 242
II. INSTITUCIONES DE MICROFINANZAS	212 497	41 438	253 935	32 617	5 026	37 643	24 450	6 077	30 527	33 185	3 657	36 842	3 624	1 100	4 724	306 372	57 298	363 670
Financiera Crediscotia	919	107	1 027	505	240	745	0	0	0	270	64	334	0	0	0	1 694	411	2 106
Financiera TFC S.A.	0	0	0	0	0	0	0	0	0	0	0	0	0	0	0	0	0	0
Caja Municipal de Arequipa	0	0	0	0	0	0	3 486	1 048	4 534	0	0	0	0	0	0	3 486	1 048	4 534
Caja Municipal de Ica	127 577	21 657	149 233	9 638	874	10 513	9 005	2 271	11 276	0	0	0	724	150	874	146 944	24 952	171 896
Caja Municipal de Pisco	0	0	0	0	0	0	0	0	0	21 407	1 825	23 232	0	0	0	21 407	1 825	23 232
Caja Municipal de Sullana	0	0	0	200	297	498	0	0	0	0	0	0	0	0	0	200	297	498
Caja Rural Señor de Luren	84 001	19 674	103 675	22 273	3 614	25 887	11 959	2 758	14 716	11 508	1 769	13 277	2 900	950	3 850	132 641	28 764	161 405
Edpyme Efectiva	0	0	0	0	0	0	0	0	0	0	0	0	0	0	0	0	0	0
TOTAL	382 452	216 442	507 869	109 098	78 034	187 132	75 374	51 515	126 889	92 389	38 917	131 307	3 624	1 100	4 724	662 937	386 007	1 048 945

Fuente: SBS.

Elaboración: BCRP, Sucursal Huancayo.

ANEXO 18

**ICA: CRÉDITO DEL SISTEMA FINANCIERO AL SECTOR PRIVADO
(Miles de nuevos soles)**

ENTIDADES FINANCIERAS	2008				2009								
	Set	Oct	Nov	Dic	Ene	Feb	Mar	Abr	May	Jun	Jul	Ago	Set
I. SISTEMA BANCARIO	1 003 887	916 731	1 079 970	1 098 706	1 089 702	1 113 523	1 089 906	1 031 631	1 062 187	1 074 403	1 084 786	1 078 450	1 088 570
Azteca del Perú	5 162	6 197	7 341	9 414	10 201	10 794	11 494	12 117	12 996	13 567	14 142	14 287	14 452
Crédito	511 965	401 906	557 665	559 313	547 796	566 607	545 937	518 152	527 023	526 863	529 897	525 001	507 234
Comercio	3 248	1 673	1 723	1 869	1 944	2 105	2 188	2 173	1 514	1 509	1 574	1 558	1 627
Continental	177 393	181 093	177 197	175 368	172 965	171 389	171 107	169 029	176 927	180 952	184 688	183 816	175 646
Falabella	9 490	10 303	11 352	13 511	7 006	7 334	3 052	7 941	8 260	8 583	8 695	8 805	9 189
Financiero	0	0	0	0	0	84	234	369	534	610	727	997	1 285
Interamericano de Finanzas	13 303	12 625	12 550	12 329	12 550	12 844	13 280	13 567	13 616	13 156	13 321	13 437	12 836
Interbank	106 585	115 898	114 956	123 045	128 935	129 964	127 092	123 349	135 973	143 588	141 762	143 147	180 884
Mi Banco	49 922	53 084	57 125	58 966	59 695	60 957	61 563	61 460	62 479	63 342	64 198	65 539	67 375
Scotiabank	126 819	133 952	140 062	144 890	148 610	151 446	153 960	123 474	122 866	122 233	125 782	121 862	118 043
II. INSTITUCIONES DE MICROFINANZAS	373 839	385 303	417 408	424 580	422 164	427 921	425 411	432 916	434 999	438 319	445 211	447 574	452 191
Financiera Crediscotia	11 626	11 490	33 120	34 173	34 768	33 812	32 141	43 683	43 813	44 391	44 949	45 654	46 905
Financiera TFC	2 445	2 559	2 649	2 912	2 917	3 123	3 055	3 072	3 192	3 131	3 051	2 968	2 939
Caja Municipal de Arequipa	16 690	17 224	17 866	17 871	17 770	18 170	18 007	17 615	17 925	18 416	18 466	18 349	18 266
Caja Municipal de Ica	137 783	142 651	146 718	145 745	145 090	146 387	145 567	144 613	146 939	149 350	152 179	153 368	156 063
Caja Municipal de Pisco	16 388	17 074	17 790	18 505	18 994	19 427	19 194	19 062	19 315	19 782	19 672	19 761	19 965
Caja Municipal Sullana	0	0	0	213	637	1 132	1 611	2 100	2 389	2 546	2 769	2 982	3 452
Caja Rural Señor de Luren	180 797	185 858	190 582	195 615	192 513	196 288	196 268	193 202	191 484	191 023	193 947	192 796	194 804
Edpyme Efectiva	8 109	8 448	8 683	9 544	9 475	9 582	9 568	9 569	9 943	9 681	10 178	11 694	9 797
TOTAL	1 377 725	1 302 034	1 497 378	1 523 286	1 511 866	1 541 444	1 515 318	1 464 546	1 497 187	1 512 722	1 529 997	1 526 024	1 540 761
En M/N	766 045	773 979	853 101	878 884	875 936	891 943	893 961	894 092	901 844	912 020	933 154	944 487	970 262
En M/E	611 680	528 055	644 278	644 401	635 930	649 501	621 357	570 455	595 342	600 701	596 843	581 537	570 500

Fuente: SBS.

Elaboración: BCRP, Sucursal Huancayo.

ANEXO 19

ICA: CRÉDITO DE LAS ENTIDADES FINANCIERAS UBICADAS POR PROVINCIAS – SETIEMBRE 2009
(Miles de nuevos soles)

ENTIDADES FINANCIERAS	PROVINCIAS															REGIÓN		
	ICA			CHINCHA			NAZCA			PISCO			PALPA			M/N	M/E	TOTAL
	M/N	M/E	TOTAL	M/N	M/E	TOTAL	M/N	M/E	TOTAL	M/N	M/E	TOTAL	M/N	M/E	TOTAL			
I. SISTEMA BANCARIO	251 745	206 521	458 266	213 634	262 948	476 582	16 480	13 817	30 298	83 903	25 069	108 972	0	0	0	565 763	508 355	1 088 570
Azteca del Perú	6 371	0	6 371	4 569	0	4 569	888	0	888	2 623	0	2 623	0	0	0	14 452	0	14 452
Crédito	76 636	100 263	176 899	83 387	175 263	258 649	16 440	13 815	30 255	26 367	15 063	41 430	0	0	0	202 830	304 404	507 234
Comercio	0	0	0	0	0	0	0	0	0	1 607	19	1 627	0	0	0	1 607	19	1 627
Continental	25 756	24 746	50 502	53 018	54 622	107 640	0	0	0	11 103	6 400	17 503	0	0	0	89 877	85 768	175 646
Falabella	9 189	0	9 189	0	0	0	0	0	0	0	0	0	0	0	0	9 189	0	9 189
Financiero	540	7	547	346	1	347	40	2	42	348	1	349	0	0	0	1 274	11	1 285
Interamericano de Finanzas	11 469	930	12 399	422	14	436	0	0	0	0	0	0	0	0	0	11 891	945	12 836
Interbank	68 550	62 265	130 815	26 618	6 268	32 886	0	0	0	15 798	1 386	17 184	0	0	0	110 966	69 919	180 884
Mi Banco	21 482	1 860	23 342	20 914	1 777	22 691	0	0	0	20 905	437	21 342	0	0	0	63 301	4 074	67 375
Scotiabank	38 124	16 450	54 574	28 929	25 003	53 932	0	0	0	7 775	1 762	9 538	0	0	0	74 828	43 215	118 043
II. INSTITUCIONES DE MICROFINANZAS	157 246	41 550	198 797	78 802	6 655	85 457	56 494	9 702	66 196	44 488	2 881	47 369	6 937	531	7 468	343 967	61 319	452 191
Financiera Crediscotia	22 468	643	23 110	16 217	161	16 378	0	0	0	7 395	21	7 417	0	0	0	46 080	825	46 905
Financiera TFC	1 216	0	1 216	709	0	709	0	0	0	1 014	0	1 014	0	0	0	2 939	0	2 939
Caja Municipal de Arequipa	0	0	0	0	0	0	15 673	2 592	18 266	0	0	0	0	0	0	15 673	2 592	18 266
Caja Municipal de Ica	91 923	11 942	103 864	19 075	360	19 435	23 819	5 473	29 292	0	0	0	3 281	190	3 471	138 098	17 965	156 063
Caja Municipal de Pisco	0	0	0	0	0	0	0	0	0	18 987	978	19 965	0	0	0	18 987	978	19 965
Caja Municipal de Sullana	0	0	0	3 422	30	3 452	0	0	0	0	0	0	0	0	0	3 422	30	3 452
Caja Rural Señor de Luren	60 357	29 608	89 966	51 731	6 265	57 996	15 889	1 637	17 526	23 416	1 904	25 319	3 656	341	3 997	155 050	39 755	194 804
Edpyme Efectiva	3 750	0	3 750	3 865	0	3 865	1 112	0	1 112	1 070	0	1 070	0	0	0	9 797	0	9 797
TOTAL	408 992	248 072	657 063	292 436	269 603	562 039	72 974	23 520	96 493	128 391	27 950	156 341	6 937	531	7 468	909 730	569 675	1 540 761

Fuente: SBS.

Elaboración: BCRP, Sucursal Huancayo.

ANEXO 20

ICA: CARTERA PESADA DEL SISTEMA FINANCIERO
(En porcentajes)

ENTIDADES FINANCIERAS	2008				2009								
	Set	Oct	Nov	Dic	Ene	Feb	Mar	Abr	May	Jun	Jul	Ago	Set
I. EMPRESAS BANCARIAS	1,5	1,5	1,3	1,2	1,6	1,9	3,6	3,9	4,7	4,9	4,6	4,6	4,3
Azteca del Perú	n.d.	n.d.	n.d.	n.d.	n.d.	n.d.	n.d.	n.d.	n.d.	n.d.	n.d.	n.d.	n.d.
Crédito	1,2	1,3	0,9	0,9	0,4	0,9	4,8	5,1	5,5	6,1	4,9	4,8	4,5
Comercio	0,2	1,6	1,6	0,0	0,0	0,0	0,0	0,0	0,0	0,1	0,0	0,1	0,0
Continental	2,5	2,2	2,3	1,4	2,0	2,1	1,8	1,8	1,7	1,5	1,5	1,9	1,6
Falabella	n.d.	n.d.	n.d.	n.d.	n.d.	n.d.	n.d.	n.d.	n.d.	n.d.	n.d.	n.d.	n.d.
Financiero	n.d.	n.d.	n.d.	n.d.	n.d.	n.d.	n.d.	n.d.	n.d.	n.d.	n.d.	n.d.	n.d.
Interamericano de Finanzas	n.d.	n.d.	n.d.	n.d.	n.d.	n.d.	n.d.	n.d.	n.d.	n.d.	n.d.	n.d.	n.d.
Interbank	0,9	0,9	1,4	1,3	4,6	4,7	4,9	5,8	10,4	9,7	9,0	8,9	7,5
Mi Banco	2,0	1,8	1,5	1,6	1,5	1,5	1,7	2,1	2,0	2,3	2,2	2,3	2,4
Scotiabank	2,1	2,1	1,9	2,1	3,3	3,8	1,6	1,9	1,9	2,1	5,9	6,0	5,1
II. INSTITUCIONES DE MICROFINANZAS	6,1	7,4	5,6	5,1	5,7	7,0	6,5	6,5	7,1	6,9	7,2	6,4	6,3
Financiera Crediscotia	8,8	9,5	3,3	3,3	3,7	3,8	7,6	6,6	7,5	6,3	5,6	4,6	4,2
Financiera TFC	n.d.	n.d.	n.d.	n.d.	n.d.	n.d.	n.d.	n.d.	n.d.	n.d.	n.d.	n.d.	n.d.
Caja Municipal de Arequipa	3,5	5,5	5,3	4,8	6,0	5,9	3,5	4,3	4,2	4,2	5,1	4,5	5,2
Caja Municipal de Ica	7,8	6,6	6,6	5,4	6,2	5,9	6,6	6,4	6,6	6,6	6,4	6,0	6,0
Caja Municipal de Pisco	9,9	9,5	9,1	8,3	8,3	8,3	8,4	8,8	11,2	9,1	12,1	8,8	8,8
Caja Municipal Sullana 1/	-	-	-	0,0	0,0	0,0	0,0	0,0	0,0	1,5	1,5	1,5	1,6
Caja Rural Señor de Luren	4,5	7,9	4,8	4,8	5,2	8,2	6,2	6,1	7,1	7,0	7,6	6,9	6,8
Edpyme Efectiva	9,4	9,6	10,5	9,2	11,7	11,5	14,2	17,1	16,4	15,9	13,8	11,8	13,2
TOTAL	2,8	3,3	2,5	2,3	2,8	3,3	4,4	4,7	5,4	5,5	5,4	5,1	4,9
En MN	2,6	3,5	2,7	2,4	2,8	3,4	3,1	3,2	4,3	4,1	4,2	3,9	3,8
En ME	2,9	2,9	2,2	2,1	2,7	3,2	6,2	6,9	7,2	7,5	7,1	7,2	6,8

Fuente: Instituciones Financieras.

Elaboración: BCRP, Sucursal Huancayo.

ANEXO 21

ICA: MOROSIDAD EN LAS ENTIDADES FINANCIERAS UBICADAS POR PROVINCIAS – SETIEMBRE 2009
(En porcentajes)

ENTIDADES FINANCIERAS	PROVINCIAS										REGIÓN		
	ICA		CHINCHA		NAZCA		PISCO		PALPA		MN	ME	TOTAL
	MN	ME	MN	ME	MN	ME	MN	ME	MN	ME			
I. EMPRESAS BANCARIAS	3,6	4,0	1,5	9,1	0,0	0,2	1,4	4,5	-	-	2,4	6,5	4,3
Azteca del Perú	0,0	-	0,0	-	0,0	-	0,0	-	-	-	0,0	-	0,0
Crédito Comercio	0,4	2,9	0,9	10,7	0,0	0,2	0,7	0,9	-	-	0,6	7,1	4,5
Continental	-	-	-	-	-	-	0,0	0,0	-	-	0,0	0,0	0,0
Falabella	3,1	1,2	1,1	1,5	-	-	1,6	1,0	-	-	1,7	1,4	1,6
Financiero	0,0	-	-	-	-	-	-	-	-	-	0,0	-	0,0
Interamericano de Finanzas	0,0	0,0	0,0	0,0	0,0	0,0	0,0	0,0	-	-	0,0	0,0	0,0
Interbank	0,0	0,0	0,0	0,0	-	-	-	-	-	-	0,0	0,0	0,0
Mi Banco	9,6	7,3	2,6	19,3	-	-	1,6	24,4	-	-	6,8	8,7	7,5
Scotiabank	2,8	1,1	2,7	0,4	-	-	2,1	5,4	-	-	2,5	1,3	2,4
	2,5	3,0	2,2	12,7	-	-	2,3	31,1	-	-	2,4	9,8	5,1
II. INSTITUCIONES DE MICROFINANZAS	5,4	7,2	4,0	8,3	4,7	7,6	7,9	49,0	7,0	10,2	5,8	9,4	6,3
Financiera Crediscotía	4,7	1,5	3,7	10,9	-	-	3,8	8,4	-	-	4,2	3,5	4,2
Financiera TFC	n.d.	n.d.	-	-	-	-	-	-	-	-	-	-	-
Caja Municipal de Arequipa	-	-	-	-	4,6	8,5	-	-	-	-	4,6	8,5	5,2
Caja Municipal de Ica	6,1	8,2	3,6	50,3	4,7	7,2	-	-	10,1	7,7	5,6	8,8	6,0
Caja Municipal de Pisco	-	-	-	-	-	-	6,2	59,0	-	-	6,2	59,0	8,8
Caja Municipal Sullana	-	-	1,6	0,0	-	-	-	-	-	-	1,6	0,0	1,6
Caja Rural Señor de Luren	6,2	6,9	4,6	6,1	5,2	7,4	11,9	44,5	4,2	11,5	6,4	8,6	6,8
Edpyme Efectiva	11,5	-	18,2	-	0,0	-	14,4	-	-	-	13,2	-	13,2
TOTAL	4,4	4,5	2,3	9,1	3,6	3,2	3,8	9,1	7,0	10,2	3,8	6,8	4,9

Fuente: Instituciones Financieras.

Elaboración: BCRP, Sucursal Huancayo.

VI. FICHA TÉCNICA

Metodología del Cálculo del Indicador de Actividad Económica Regional de Ica

El Indicador de Actividad Económica Regional es un indicador parcial de corto plazo, que busca medir el desenvolvimiento de la economía regional, a partir de la evolución de la actividad de los principales sectores. Los sectores considerados representan el 33,3 por ciento del Valor Agregado Bruto de la región, publicado por el INEI.

El indicador regional, se obtiene mediante la agregación ponderada de los índices sectoriales, utilizando como factor de ponderación la estructura porcentual anual del año 2007, elaborado por el INEI.

$$IAE = \sum_{i=1}^n I_{\text{sector } i(t)} * w_i$$

- I_i = Índice del sector i en el período (mes) t .
- n = Número de sectores que componen el índice.
- w_i = Peso relativo ponderado del sector i en base a su contribución al PBI departamental 2007.

Lo sectores que incluye el indicador regional son: agropecuario, pesca, minería, electricidad, servicios gubernamentales y servicios financieros.

El índice de los sectores agropecuario, pesca, minería y electricidad, se calcula en base al Valor Bruto de Producción, de la siguiente manera:

$$Indice_{\text{sector } i} = \left[\frac{VBP_{it}}{VBP_i \text{ prom. 2007}} \right] * 100$$

en donde:

- i = Sector analizado.
- VBP_{it} = Valor Bruto de la Producción del sector i del mes t a precios de 1994.
- $VBP_i \text{ prom. 2007}$ = Valor Bruto de Producción promedio 2007 del sector i a precios de 1994.

Características del procedimiento:

- a) La clasificación de los sectores productivos se basa en la Clasificación Industrial Internacional Uniforme (CIIU-Revisión 3).
- b) Las fuentes de la información sectorial son:
 - Para los sectores agropecuario, pesca, minería, los respectivos ministerios sectoriales.
 - Para el sector electricidad, la fuente es el Organismo Supervisor de la Inversión en Energía y Minería (Osinergmin).
 - Para los sectores servicios gubernamentales y servicios financieros, las fuentes son el Ministerio de Economía y Finanzas (Sistema Integrado de Administración Financiera del Sector Público SIAF-SP) y la Superintendencia de Banca, Seguros y AFP, respectivamente.
- c) El valor bruto de producción (VBP) de los sectores agropecuario, pesca, minería, electricidad y agua, se obtiene de la aplicación de los precios del año base (1994), a los volúmenes de producción de los sectores respectivos. Los precios del año base, son los utilizados por la Dirección Nacional de Cuentas Nacionales del INEI.
- d) El VBP del sector servicios gubernamentales se calcula a partir del gasto en *Remuneraciones* y compra de *Bienes y Servicios* del Gobierno Regional, que se deflactan a precios del año 1994, utilizando el IPC e IPM,

respectivamente. La fuente es el Ministerio de Economía y Finanzas.

- e) El VBP del sector Servicios Financieros se calcula a partir de la sumatoria de los saldos de intermediación (créditos directos y depósitos) de las instituciones financieras que operan en el departamento, deflactados a precios de 1994, utilizando el IPC.

Estructura del Indicador de Actividad Económica Regional

SECTOR	PONDERACION (%) 2007
Agropecuario	17,5
Pesca	0,7
Minería	6,1
Electricidad y Agua	1,7
Servicios Gubernamentales	5,5
Servicios Financieros	1,8
TOTAL	33,3

Nota: Para el caso del sector Servicios Financieros, se considera el peso del sector a nivel nacional (1,8 por ciento).