BANCO CENTRAL DE RESERVA DEL PERÚ

SUCURSAL HUANCAYO

SÍNTESIS ECONÓMICA DE ICA
MARZO 2009

DEPARTAMENTO DE ESTUDIOS ECONÓMICOS

CONTENIDO

RESEÑA INTRODUCTORIA 3

I. ACTIVIDAD PRODUCTIVA …. 4
1.1. Producción.... 4
1.1.1. Producción Agropecuaria.... 4
1.1.2. Pesca.... 10
1.1.3. Electricidad.... 11
1.1.4. Producción Minera.... 11
1.2. Aspectos Laborales.... 13
1.3. Turismo.... 14

II. SECTOR EXTERNO…. 15
2.1. Exportaciones…… 15
2.2. Importaciones…… 16

III. FINANZAS PÚBLICAS.... 17
3.1. Gobierno Central…… 17
3.2. Gobierno Regional…… 18
3.3. Sociedad de Beneficencia Pública.... 20

IV. MONEDA Y CRÉDITO.... 21
4.1. Depósitos del Sistema Financiero.... 21
4.2. Crédito del Sistema Financiero.... 23
4.3. Crédito a la Pequeña y Microempresa.... 25

V. INFORMACIÓN ESTADÍSTICA.... 26
Anexo 1: Producción Agropecuaria…. 27
Anexo 2: Producción Pesquera.... 28
Anexo 3: Producción Eléctrica.... 29
Anexo 4: Producción Minera.... 30
Anexo 5: Empleo Formal Urbano en Empresas de 10 a más Trabajadores.... 31
Anexo 6: Arribos por Categorías.... 32
Anexo 7: Exportaciones FOB Tradicionales..... …… 33
Anexo 8: Exportaciones FOB No Tradicionales…… 34
Anexo 9: Exportaciones por Bloque Económico y Países....…… 35
Anexo 10: Importaciones por el Puerto de Pisco....…… 36
Anexo 11: Ingresos Corrientes del Gobierno Central.... 37
Anexo 12: Gastos del Gobierno Regional de Ica: Según Naturaleza…. 38
Anexo 13: Gastos del Gobierno Regional de Ica: Según Naturaleza y Unidad Ejecutora.... 38
Anexo 14: Ingresos de la Sociedad de Beneficencia Pública de Ica…. 39
Anexo 15: Gastos de la Sociedad de Beneficencia Pública de Ica..…. 39
Anexo 16: Depósitos y Obligaciones del Sistema Financiero.... 40
Anexo 17: Depósitos en las Entidades Financieras Ubicadas por Provincias…. 41
Anexo 18: Crédito del Sistema Financiero al Sector Privado…. 42
Anexo 19: Crédito de las Entidades Financieras Ubicadas por Provincias.... 43
Anexo 20: Cartera Pesada del Sistema Financiero…… 44
Anexo 21: Morosidad en las Entidades Financieras Ubicadas por Provincias.... 45

DIRECCIÓN EN INTERNET

http://www.bcrp.gob.pe

RESEÑA INTRODUCTORIA

El indicador de producción regional decreció 9,0 por ciento, respecto de marzo de 2008, influido por el desempeño negativo de la actividad minera (17,7 por ciento), pesca (74,8 por ciento), electricidad (58,4 por ciento), y servicios gubernamentales (7,5 por ciento). La actividad minera cayó por la menor explotación de hierro, mientras que la pesca por la disminución en la extracción artesanal de jurel y anchoveta. De otro lado, la producción agropecuaria aumentó por el incremento en la producción de algodón, maíz amarillo duro, así como carnes de, ave, vacuno y porcino.

La producción agropecuaria fue superior en 1,9 por ciento, debido al comportamiento positivo de los subsectores agrícola (0,1 por ciento) y pecuario (6,2 por ciento).

La producción pesquera cayó 74,8 por ciento con relación a marzo de 2009, explicado por la disminución de la pesca artesanal para consumo humano directo (75,3 por ciento) e indirecto (73,3 por ciento).

La producción minera se contrajo en 17,7 por ciento, por la menor extracción de hierro (34,5 por ciento) y cobre (7,2 por ciento).

El empleo formal en Ica disminuyó en 23,7 por ciento, respecto al mes anterior, ante la menor demanda de trabajadores en los sectores extractivo, industrial y servicios. En el sector primario, para labores de cosecha y por la veda en la actividad pesquera; en el industrial, para procesamiento y envasado de productos agroindustriales, y pesqueros, así como en las fábricas y talleres de confecciones del sector textil, por la contracción de la demanda externa, y en servicios, por la reducción de mano de obra para labores de maquila.

Las visitas turísticas a la región aumentaron 33,0 por ciento con relación a marzo del año anterior, por los mayores arribos nacionales (40,4 por ciento) y extranjeros (7,8 por ciento).

Las exportaciones de la región totalizaron US$ 118,0 millones, nivel inferior en 25,8 por ciento respecto a marzo del año anterior, como resultado de la disminución de las ventas de productos tradicionales (34,5 por ciento), principalmente mineros, como estaño, hierro, plomo y zinc. En cuanto a los no tradicionales, el resultado positivo (26,9 por ciento), obedeció a la mayor exportación de productos agrícolas, pesqueros y textiles.

Los ingresos captados por la SUNAT totalizaron S/. 35,5 millones, nivel menor en 37,1 por ciento con relación a marzo del año pasado, como efecto de la contracción en las captaciones del IGV por operaciones externas (68,5 por ciento) la cual estuvo asociado con la significativa disminución de las importaciones en el mes y que no pudo ser compensado por los mayores ingresos por Impuesto a la Renta (19,5 por ciento).

El gasto ejecutado por el Gobierno Regional, sumó S/ 33,5 millones, lo que significó una disminución 13,8 por ciento respecto a marzo del año pasado, como resultado de los menores egresos corrientes (11,9 por ciento) y de capital (26,9 por ciento).

El sistema financiero regional continuó su dinamismo, observándose incrementos de 22,9 y 25,8 por ciento en los depósitos y colocaciones respectivamente, con relación a marzo del año pasado.

En lo que respecta a la morosidad, se registró un aumento de 0,9 puntos porcentuales, situándose el ratio en 4,0 por ciento.

I. ACTIVIDAD PRODUCTIVA

1.1 Producción

El indicador de producción regional decreció 9,0 por ciento, respecto de marzo de 2008, influido por el desempeño negativo de la actividad Minera (17,7 por ciento), Pesca (74,8 por ciento), Electricidad (58,4 por ciento), y Servicios Gubernamentales (7,5 por ciento). La actividad Minera cayó por la menor explotación de hierro, mientras que la pesca por la disminución en la extracción artesanal de jurel y anchoveta. De otro lado, la producción agropecuaria aumentó por el incremento en la producción de algodón, maíz amarillo duro, así como carne de ave, vacuna y porcina.

Asimismo, en lo que va del año, la actividad productiva se redujo 1,8 por ciento, determinado básicamente por la menor actividad Minera, Pesquera y de generación Eléctrica.

CUADRO Nº 1
VALOR BRUTO DE PRODUCCIÓN
(Variación real 1/)

	MARZO 2009	ENERO – MARZO 2009
Agropecuario	1,9	8,6
Pesca	-74,8	-63,6
Minería	-17,7	-7,0
Electricidad	-58,4	-39,3
Servicios Gubernamentales	-7,5	-6,6
VBP	**-9,0**	**-1,8**

1/ Respecto al igual del año anterior, a precios de 1994
Elaboración: BCRP, Sucursal Huancayo. Dpto. de Estudios Económicos

1.1.1 Producción Agropecuaria

La producción agropecuaria fue superior en 1,9 por ciento, debido al comportamiento positivo de los subsectores Agrícola (0,1 por ciento) y Pecuario (6,2 por ciento).

En el primer caso, asociado a la mayor producción de algodón y maíz amarillo duro, que compensó el desempeño negativo de espárrago, páprika, tomate y uva. En cuanto al sub sector Pecuario, aumentó en carne de ave, carne de vacuno y carne de porcino.

Respecto al acumulado en lo que va del año, el sector observó un crecimiento de 8,6 por ciento con relación a similar período de 2008, favorecido por lel crecimiento de la producción agrícola (8,8 por ciento) y Pecuaria (8,1 por ciento).

CUADRO N° 2
VALOR BRUTO DE PRODUCCIÓN AGROPECUARIO
(Variación real 1/)

SUB SECTOR	MARZO		ENERO – MARZO	
	2008	2009	2008	2009
Agrícola	14,8	0,1	3,6	8,8
Pecuario	6,5	6,2	11,7	8,1
Sector Agropecuario	**12,3**	**1,9**	**5,7**	**8,6**

1/ Respecto al igual del año anterior
FUENTE: Ministerio de Agricultura – Ica
ELABORACIÓN: BCRP, Sucursal Huancayo. Departamento de Estudios Económicos

Gráfico Nº 1
Valor Bruto de Producción Agropecuaria
(Variación real 1/)

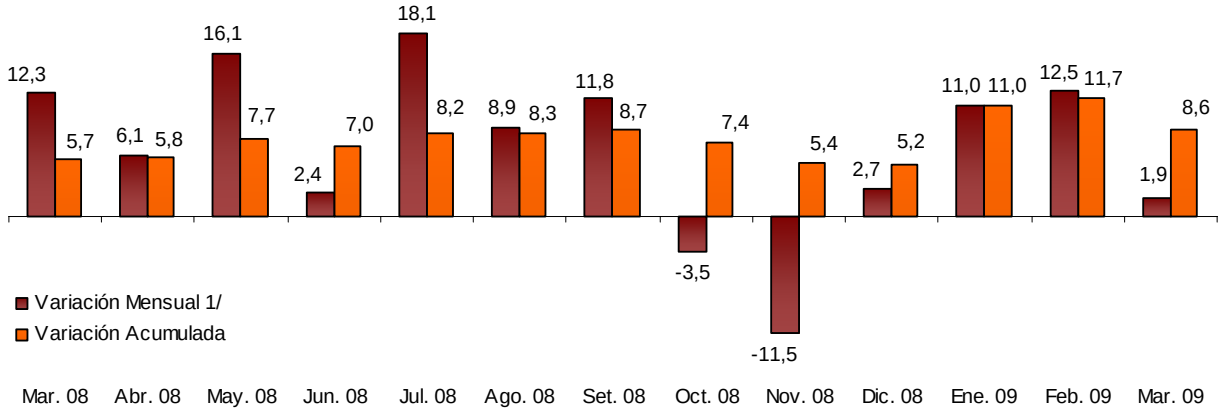

1/ Respecto a similar mes del año anterior.
ELABORACIÓN: BCRP, Sucursal Huancayo. Departamento de Estudios Económicos

Subsector Agrícola

Producción

El subsector aumentó en términos reales en 0,1 por ciento con relación a marzo del año anterior, por la mayor producción de maíz amarillo duro (111,2 por ciento), algodón (122,0 por ciento), mandarina (251,2 por ciento) y palto (584,0 por ciento). En el maíz amarillo duro, influyeron las mayores áreas cosechadas por sustitución de cultivos y los buenos precios pagados en chacra; en el algodón, factores climáticos que adelantaron su cosecha, mientras que, en los otros dos casos, debido a las mejores expectativas de exportación, principalmente a Europa y Canadá.

Positivo también fue el comportamiento en lo que va del año, al acumular un crecimiento de 8,8 por ciento, por la mejora en la producción de uva (60,4 por ciento), mandarina (298,8 por ciento), maíz amarillo duro (226,6 por ciento) y camote (151,9 por ciento).

Gráfico N° 2
Valor Bruto de Producción Agrícola
(Variación real 1/)

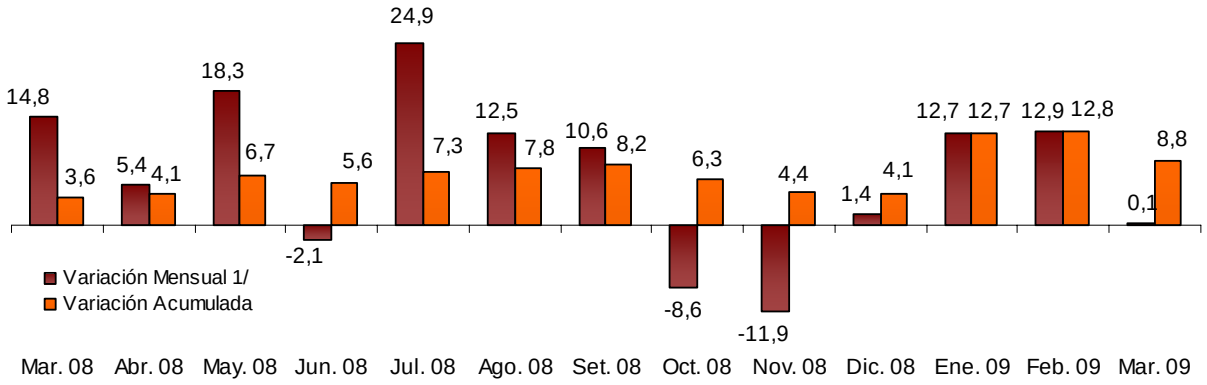

1/ Respecto a similar mes del año anterior.
ELABORACIÓN: BCRP, Sucursal Huancayo. Departamento de Estudios Económicos

CUADRO N° 3
PRODUCCIÓN DE PRINCIPALES PRODUCTOS AGRÍCOLAS
(EN TM)

CULTIVOS	MARZO			ENERO – MARZO		
	2008	2009	Var. %	2008	2009	Var. %
Alcachofa	503	327	- 34,9	1 080	613	- 43,2
Algodón	4 389	9 742	122,0	26 077	24 825	- 4,8
Camote	1 733	2 583	49,0	2 322	5 850	151,9
Cebolla amarilla	80	2	- 97,5	970	2	- 99,8
Espárrago	9 587	7 861	- 18,0	30 864	22 531	- 27,0
Maíz amarillo duro	4 813	10 164	111,2	10 783	35 214	226,6
Mandarina	605	2 125	251,2	605	2 413	298,8
Naranjo	0	16	-	5	16	232,0
Palta	56	381	584,0	56	503	803,1
Papa	100	169	69,2	162	367	127,0
Páprika	1 398	712	- 49,1	1 570	1 771	12,8
Pallar Grano Seco	11	0	- 100,0	20	15	- 23,9
Tangelo	0	0	-	0	20	-
Tomate	19 513	5 631	- 71,1	46 462	46 634	0,4
Vid	17 778	16 077	- 9,6	46 616	74 774	60,4
Zapallo	1 101	134	- 87,8	2 188	1 798	- 17,8

FUENTE: Ministerio de Agricultura – Ica
ELABORACIÓN: BCRP, Sucursal Huancayo. Departamento de Estudios Económicos

Gráfico N° 3
Participación en el VBP Agrícola
(Enero - Marzo 2009/)

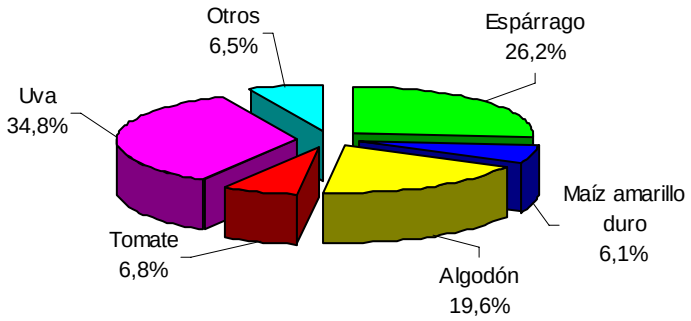

ELABORACIÓN: BCRP, Sucursal Huancayo. Departamento de Estudios Económicos

Evaluación de la Producción de los Principales Cultivos

Algodón

La producción aumentó 122,0 por ciento, equivalente a 5 353 Tm más respecto a marzo del año anterior, debido a las mayores áreas cosechadas en la provincia de Pisco. Sin embargo, es de precisar que, la disminución de los precios en chacra, en marzo cayó 38,6 por ciento, por la menor demanda de la empresas textileras e hilanderas asentadas principalmente en la provincia de Chincha, ha desalentado a los agricultores algodoneros, que han optado por cultivos alternativos como el maíz amarillo duro así como por alquilarlos a empresas dedicadas a la agroexportación.

Espárrago

La disminución de 18,0 por ciento, se explica en razón de las menores cosechas en la provincia de Ica, que deviene de la eliminación de las plantaciones que han cumplido su ciclo vegetativo (aproximadamente 10 años), por los altos costos de mantenimiento que irrogan, así como por su baja productividad.

Uva

Este fruto, presentó una contracción de 9,6 por ciento en su producción, con relación a marzo del año pasado, debido al adelanto de las cosechas en meses pasados, por factores climáticos, por lo que, en lo que va del año, acumuló un crecimiento de 60,4 por ciento, explicado por la mayor producción en las provincias de Pisco, Chincha, Ica, Nazca y Palpa, sustentado en los mejores rendimientos de las plantaciones que antes estaban en crecimiento y que han entrado a producción, para atender la creciente demanda nacional de uva de mesa, a la industria pisquera que se orienta básicamente el mercado nacional, así como a la demanda de países como Estados Unidos, China y Países Bajos. El precio en chacra fue S/. 1,31 por Kg, superior en 1,3 por ciento respecto a marzo 2008.

Tomate

La menor producción (71,1 por ciento), se debe a las menores áreas cosechadas en las provincias de Ica y Chincha, explicado por dos factores; de un lado, la rotación de cultivos (hacia maíz amarillo duro), mientras que, de otro lado, las menores exportaciones de conserva de tomate. El precio en chacra fue S/. 0,66 por Kg, inferior en 2,7 por ciento, respecto a marzo del año anterior.

Maíz Amarillo Duro

La producción creció 111,2 por ciento, por las mayores áreas sembradas que devienen del reemplazo de plantaciones de algodón, cuyo principal mercado, el sub sector manufacturero – textil, ha presentado una contracción en sus niveles de exportación. Otros factores que incidieron en este resultado fueron el adecuado manejo técnico y los buenos precios cotizados en chacra, pero que han venido reduciéndose (15,0 por ciento en el mes de marzo) en consonancia con la menor cotización internacional del producto. Es de mencionar que, este producto se orienta principalmente a la industria avícola y porcícola local.

Palta

En este mes se registró un notable crecimiento de 584,0 por ciento, debido a las mayores cosechas que devienen de las siembras en campañas pasadas. Considerando que éste es un cultivo permanente, las plantaciones recién entran en producción a los 3 o 4 años de su instalación. En aquel entonces, las siembras fueron motivadas por el alto potencial exportador, en la variedad Has, siendo su principal destino Europa, donde resalta los países de Francia, Inglaterra y Países Bajos. El precio en chacra fue de S/. 2,3 por Kg, mayor en S/. 1,3 a lo cotizado en marzo del año pasado.

CUADRO N° 4
PRECIOS EN CHACRA DE PRINCIPALES CULTIVOS
(En nuevos soles por Kg.)

CULTIVOS	MARZO		Var. %
	2008	2009	
Alcachofa	1,00	1,20	20,0
Algodón	2,91	1,84	- 36,8
Espárrago	2,02	2,31	14,1
Maíz amarillo duro	0,82	0,69	- 15,0
Páprika	5,08	4,48	- 11,8
Tomate	0,67	0,66	- 2,7
Vid	1,31	1,33	1,3

FUENTE: Ministerio de Agricultura – Ica
ELABORACIÓN: BCRP, Sucursal Huancayo. Departamento de Estudios Económicos

Gráfico N° 4
Espárrago – Precios en Chacra
en S/.

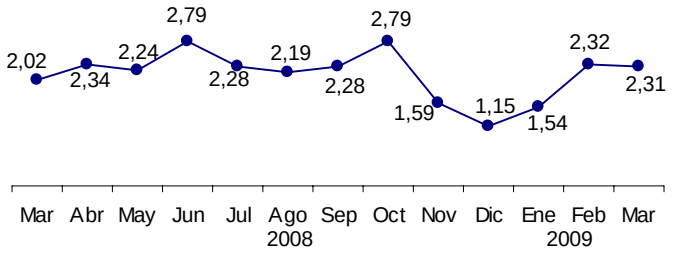

Gráfico N° 5
Algodón – Precios en Chacra
en S/.

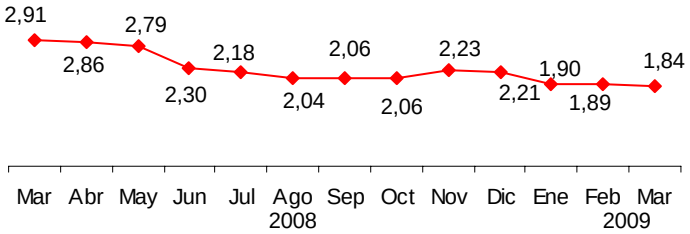

ELABORACIÓN: BCRP, Sucursal Huancayo. Departamento de Estudios Económicos

Siembras

La superficie instalada fue superior en 32,9 por ciento, con relación a marzo del año pasado, alcanzando 6 133 hectáreas. Entre los cultivos que registraron mayores instalaciones se encuentran maíz amarillo duro (31,8 por ciento), pallar grano seco (45,4 por ciento), zapallo (110,8 por ciento) y camote (83,0 por ciento). Las mayores instalaciones de maíz amarillo duro y pallar grano seco, obedecen a que hubo presencia de aguas de avenida en las provincias de Chincha, Ica y Pisco, y por la parcial sustitución de áreas algodoneras. El camote, observó un resultado positivo por las instalaciones en la provincia de Chincha que estuvieron motivadas por la alta rentabilidad del cultivo, en razón de sus bajos costos de producción, y la mejora en el precio en chacra que deviene de un mayor consumo local y de Lima; mientras que el zapallo, cuya producción se orienta principalmente al consumo de la población de la costa central, viene siendo favorecido por los precios altos pagados en los mercados y centros de abastos, que se ha traducido en un mejor precio en chacra.

En el acumulado, las siembras cayeron en 9,1 por ciento, resaltando en algodón (34,3 por ciento), espárrago (78,5 por ciento), alcachofa (33,5 por ciento) y páprika (23,2 por ciento), en los dos últimos casos por las menores expectativas de exportación a Estados Unidos.

CUADRO N° 5
SUPERFICIE SEMBRADA
(Has)

	MARZO			CAMPAÑA 1/		
	2008	2009	Var. %	2007/2008	2008/2009	Var. %
CULTIVOS TRANSITORIOS	**4 557**	**5 720**	**25,5**	**40 196**	**34 743**	**- 13,6**
Alcachofa	767	616	- 19,6	1 256	835	- 33,5
Algodón	110	68	- 38,6	24 327	15 983	- 34,3
Camote	129	236	83,0	386	848	119,5
Cebolla cabeza amarilla	30	119	295,5	144	175	21,3
Maíz amarillo duro	1 427	1 881	31,8	5 372	8 832	64,4
Maíz choclo	78	64	- 17,4	92	109	19,1
Pallar grano seco	1 301	1 892	45,4	3 460	3 267	- 5,6
Papa	66	49	- 25,8	172	145	- 15,7
Páprika	44	0	- 100,0	1 262	970	- 23,2
Tomate	28	51	80,9	840	772	- 8,1
Zapallo	213	448	110,8	422	782	85,2
Otros	366	297	- 18,9	2 464	2 027	- 17,8
CULTIVOS PERMANENTES	**59**	**414**	**604,2**	**1 849**	**3 490**	**88,8**
Espárrago	33	2	- 93,8	639	138	- 78,5
Palto	0	173	69 100,0	57	865	1 419,5
Vid	10	31	206,0	557	344	- 38,2
Otros	8	104	1 200,5	298	1 072	259,2
TOTAL	**4 616**	**6 133**	**32,9**	**42 045**	**38 233**	**- 9,1**

1/ De agosto a marzo
FUENTE: Ministerio de Agricultura – Ica.
ELABORACIÓN: BCRP, Sucursal Huancayo. Departamento de Estudios Económicos

Subsector Pecuario

La actividad pecuaria fue superior en 6,2 por ciento, por la mayor producción de carne de ave (7,7 por ciento), vacuno (139,5 por ciento) y porcino (41,5 por ciento), así como leche (3,8 por ciento).

De igual modo, en el acumulado trimestral la producción creció 8,1 por ciento sustentado principalmente en carne de ave (11,8 por ciento), cuya participación en el VBP del sub sector fue 55,0 por ciento, y que deviene de la producción avícola intensiva de las granjas asentadas en la provincia de Chincha.

CUADRO N° 6
PRODUCCIÓN PECUARIA
(TM.)

ESPECIES	MARZO			ENERO - MARZO		
	2008	2009	Var. %	2008	2009	Var. %
Carne de ave	4 472	4 815	7,7	14 246	15 925	11,8
Carne de porcino	66	93	41,5	172	254	47,8
Carne de vacuno	95	227	139,5	256	599	133,7
Leche Vacuno	1 606	1 668	3,8	4 827	4 742	-1,8
Huevos	5 560	5 522	-0,7	16 664	16 567	-0,6

FUENTE: Ministerio de Agricultura – Ica
ELABORACIÓN: BCRP, Sucursal Huancayo. Dep. De Est. Económicos

Gráfico N° 6
Participación en el VBP Pecuario
Enero – Marzo 2009

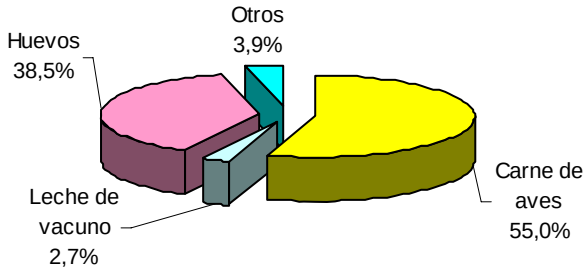

Gráfico N° 7
Valor Bruto de Producción Pecuaria
(Variación real 1/)

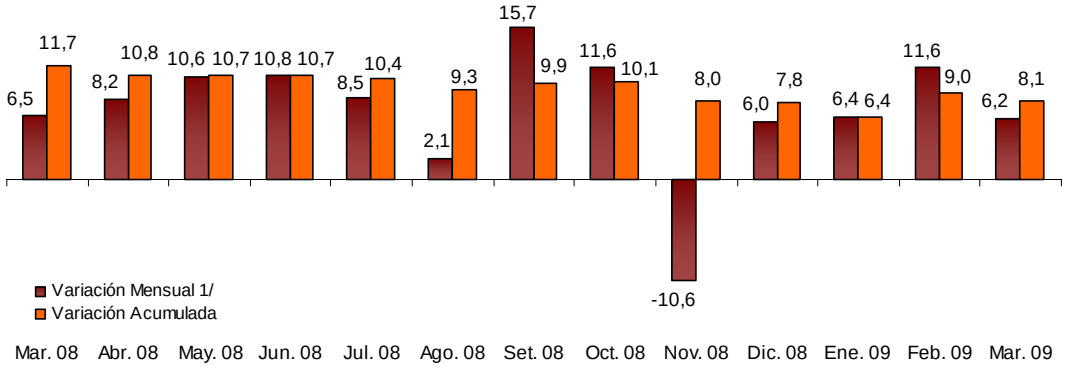

1/ Respecto a similar mes del año anterior.
ELABORACIÓN: BCRP, Sucursal Huancayo. Departamento de Estudios Económicos

1.1.2 Pesca

La producción pesquera cayó 74,8 por ciento respecto a marzo de 2009, explicado por la disminución de la Pesca Artesanal para Consumo Humano Directo (75,3 por ciento) e Indirecto (73,3 por ciento). En el primer caso, por la menor extracción de jurel para la elaboración de conservas, mientras que en el ultimo caso por la menor producción de anchoveta, el cual se orienta básicamente a la industria pesquera para la elaboración de harina y aceite, que luego es exportado a países como China, Japón, Alemania, Noruega y Chile. No se realizó Pesca Industrial por encontrarse en veda, de manera similar que en el mismo mes del año anterior.

En el acumulado, la producción disminuyó 63,6 por ciento, por la disminución de la Pesca Artesanal para Consumo Humano Directo (59,7 por ciento) e Indirecto (70,7 por ciento).

CUADRO N° 7
PRODUCCIÓN DE PRINCIPALES PRODUCTOS PESQUEROS
(EN TM)

CULTIVOS	MARZO			ENERO – MARZO		
	2008	2009	Var. %	2008	2009	Var. %
PESCA ARTESANAL	**4 018**	**1 011**	**- 74,8**	**11 037**	**4 021**	**- 63,6**
Consumo Humano Directo	**3 091**	**763**	**- 75,3**	**7 160**	**2 883**	**- 59,7**
Fresco	693	620	- 10,5	2 005	2 337	16,5
Congelado	343	61	- 82,4	945	101	- 89,3
Conservas	1 588	82	- 94,8	3 443	366	- 89,4
Curado	425	0	- 100,0	684	78	- 88,6
Acuicultura	41	0	- 100,0	83	1	- 99,1
Consumo Humano Indirecto	**927**	**248**	**- 73,3**	**3 877**	**1 138**	**- 70,7**
Anchoveta	762	235	- 69,2	2 911	1 077	- 63,0
Otras Especies	165	13	- 92,1	966	61	- 93,7
PESCA INDUSTRIAL	**0**	**0**	**-**	**0**	**0**	**-**
Anchoveta	0	0	-	0	0	-
TOTAL	**4 018**	**1 011**	**- 74,8**	**11 037**	**4 021**	**- 63,6**

FUENTE: Ministerio de la Producción Regional de Pesquería - Ica.
ELABORACIÓN: BCRP, Sucursal Huancayo. Departamento de Estudios Económicos

1.1.3 Electricidad

La generación eléctrica de la región, disminuyó 58,4 por ciento respecto a marzo de1 año anterior, por la menor producción de la empresa Shougesa, propiedad de Shougang Hierro Perú. De igual modo, en lo que va del año, la producción cayó 39,3 por ciento, con relación a igual periodo del año pasado.

CUADRO N° 8
PRODUCCIÓN DE ELECTRICIDAD 1/
Megavatios Hora (MWH)

EMPRESA GENERADORA	MARZO			ENERO - MARZO		
	2008	2009	Var.%	2008	2009	Var.%
Shougesa	7 758	3 225	- 58,4	28 759	17 447	-39,3
TOTAL 1/			**- 58,4**			**-39,3**

1/ Variación en términos reales, a precios de 1994
FUENTE: OSINERGMIN
ELABORACIÓN: BCRP, Sucursal Huancayo. Departamento de Estudios Económicos

Gráfico N° 8
Producción de Electricidad
(Megavatios Hora)

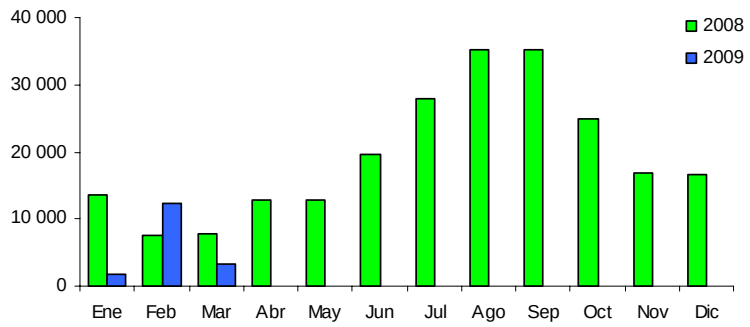

ELABORACIÓN: BCRP, Sucursal Huancayo. Departamento de Estudios Económicos

1.1.4 Producción Minera

La producción minera cayó 17,7 por ciento, por la menor extracción de hierro (34,5 por ciento) y cobre (7,2 por ciento). Similar comportamiento, se registró también entre enero y marzo, al acumular una contracción de 7,0 por ciento, sustentado en la disminución de la producción de hierro (22,1 por ciento) y que estuvo asociado a las menores compras de China.

CUADRO N° 9
PRODUCCIÓN MINERA METÁLICA 1/
Contenido Fino

	MARZO			ENERO - MARZO		
	2008	2009	Var.%	2008	2009	Var.%
Hierro (TMF)	535 376	350 827	- 34,5	1 298 558	1 011 901	-22,1
Plomo (TMF)	587	851	45,0	1 963	2 605	32,7
Plata (KG.F)	3 485	3 960	13,6	11 279	11 951	6,0
Cobre (TMF)	906	841	- 7,2	2 297	2 630	14,5
Zinc (TMF)	6 781	7 429	9,6	18 166	20 590	13,3
TOTAL 1/			**- 17,7**			**-7,0**

1/ Variación en términos reales, a precios de 1994
FUENTE: DGM/DPM/ Estadística Minera.
ELABORACIÓN: BCRP, Sucursal Huancayo. Departamento de Estudios Económicos

Gráfico N° 9
Valor Bruto de Producción Minera
(Variación real 1/)

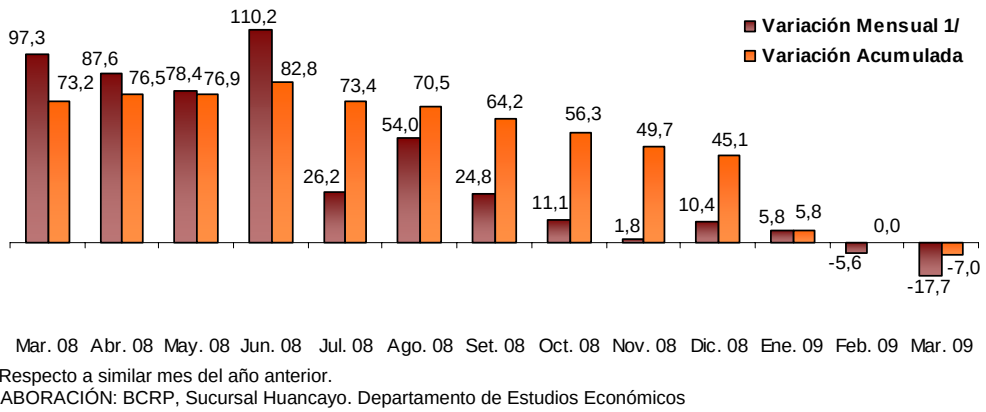

1/ Respecto a similar mes del año anterior.
ELABORACIÓN: BCRP, Sucursal Huancayo. Departamento de Estudios Económicos

En lo que va del año, destacaron por su contribución al VBP minero, el hierro y el zinc, con una participación de 48,4 y 37,2 por ciento, respectivamente, las cuales son explotadas en el mismo orden, por la Compañía Minera Milpo y Shougang Hierro Perú.

Cabe mencionar que, la cotización internacional del zinc cayó 51,6 por ciento, pasando de US$ 1,14 la libra a US$ 0,55 en marzo del presente año, debido a las menores compras de España.

Gráfico N° 10
Participación en el VBP Minero
(Enero - Marzo 2009)

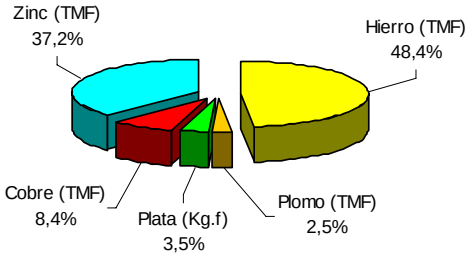

ELABORACIÓN: BCRP, Sucursal Huancayo. Departamento de Estudios Económicos

Gráfico N° 11
Producción de Zinc y Cotización Internacional

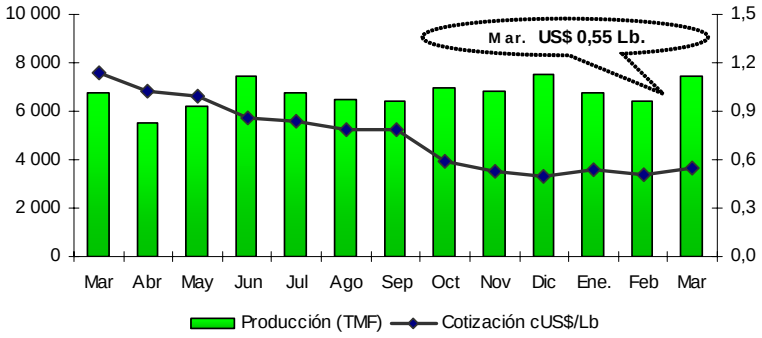

ELABORACIÓN: BCRP, Sucursal Huancayo. Departamento de Estudios Económicos

1.2 Aspectos Laborales

El empleo formal en Ica disminuyó en 23,7 por ciento, respecto al mes anterior, considerando a las empresas privadas de 10 a más trabajadores de la provincia de Ica, debido a la menor demanda de trabajadores en los sectores Extractivo (36,8 por ciento), Industrial (8,8 por ciento) y Servicios (3,7 por ciento). En el sector Primario, para labores de cosecha y por la veda en la actividad pesquera. En el Industrial, para procesamiento y envasado de productos agroindustriales, y pesqueros, así como en las fábricas y talleres de confecciones del sector textil, por la contracción de la demanda externa y en Servicios, por la reducción de mano de obra para labores de maquila.

Con relación a marzo del año anterior, el empleo disminuyó 1,5 por ciento, ante la menor demanda laboral en el sector Industrial (16,0 por ciento), que por su mayor peso en la economía regional determinó este resultado negativo, dado que los demás sectores observaron crecimientos, principalmente Comercio y, Transportes y Comunicaciones.

Gráfico N° 12
Ica: Empleo Formal Urbano en Empresas de 10 a más Trabajadores 1/

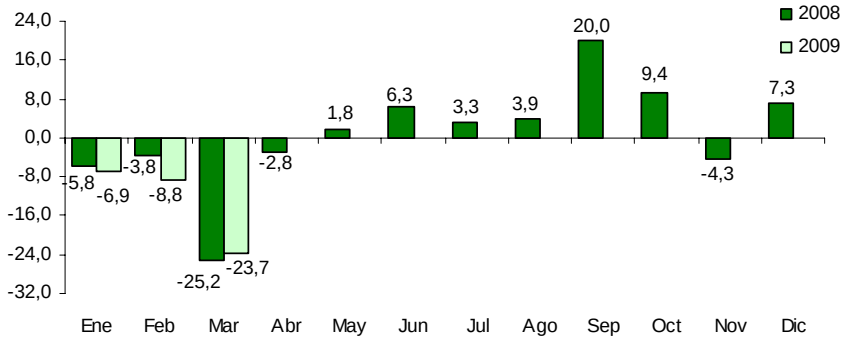

1/ Variación mensual respecto a similar l mes anterior.
FUENTE: MTPE
ELABORACIÓN: BCRP. Sucursal Huancayo. Departamento de Estudios Económicos

CUADRO N° 10
ICA: DISTRIBUCIÓN Y VARIACIÓN DEL EMPLEO SEGÚN SECTORES ECONÓMICOS, MARZO 2009

SECTOR ECONÓMICO	DISTRIBUCIÓN PORCENTUAL 1/	VAR. % MENSUAL 2/	VAR. % ANUAL 3/
Extractivo	51,2%	-36,8	1,4
Industria	25,6%	-8,8	-16,0
Comercio	6,2%	-2,6	14,9
Transportes y Comunicaciones	1,3%	0,0	16,8
Servicios	15,7%	3,7	6,7
TOTAL	**100,0%**	**-23,7**	**-1,5**

1/ Al mes de marzo de 2009.
2/ Variación del empleo del respecto al mes anterior.
3/ Variación del empleo respecto s similar mes del año anterior.
Nota: El sector Servicios incluye a la sub rama Electricidad, Gas y Agua.
FUENTE: MTPE – DNPEFP

Gráfico N° 13
Ica: Empleo Formal Urbano en Empresas de 10 a más Trabajadores
(Variación Anual)

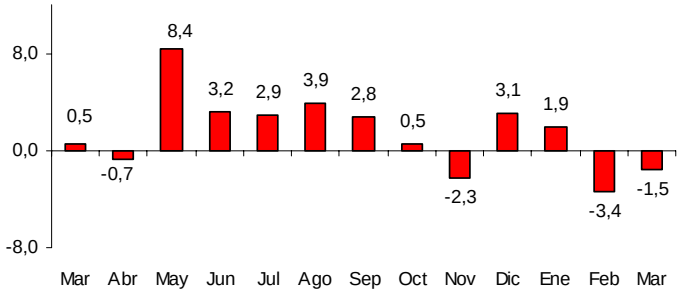

Gráfico N° 14
Ica: Empleo Formal Urbano, según Sectores Económicos
(Variación Anual)

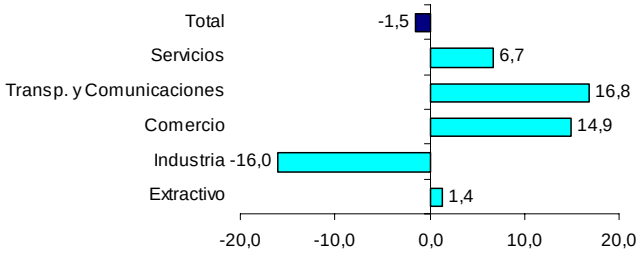

FUENTE: MTPE - DNPEPP
ELABORACIÓN: BCRP, Sucursal Huancayo. Departamento de Estudios Económicos

1.3. Turismo

Las visitas turísticas a la región aumentaron 33,0 por ciento con relación a marzo del año anterior, por los mayores Arribos nacionales (40,4 por ciento) y extranjeros (7,8 por ciento).

Del mismo modo, de enero a marzo, las visitas fueron superiores en 39,8 por ciento, sustentado en los Arribos nacionales y extranjeros. Por provincias, la mayor acogida la tuvieron Ica y Nazca con un 51,0 y 21,1 por ciento respectivamente, y el mayor porcentaje de visitantes fue de turistas nacionales con 78,0 por ciento frente al 22,0 por ciento de extranjeros.

CUADRO N° 11
ARRIBOS A ESTABLECIMIENTOS DE HOSPEDAJE

	MARZO			ENERO – MARZO		
	2008	2009	Var. %	2008	2009	Var.%
Nacionales	31 930	44 832	40,4	92 416	128 302	38,8
Extranjeros	9 372	10 104	7,8	23 306	33 432	43,4
TOTAL	**41 302**	**54 936**	**33,0**	**115 722**	**161 734**	**39,8**

FUENTE: Mincetur Ica
ELABORACIÓN: BCRP, Sucursal Huancayo. Departamento de Estudios Económicos

Gráfico N° 15
Participación de Arribos Turísticos
(Enero - Marzo 2009)

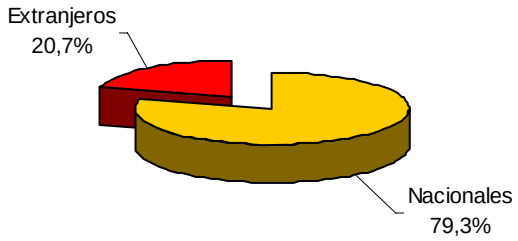

Gráfico N° 16
Participación Turística por Provincias
(Enero - Marzo 2009)

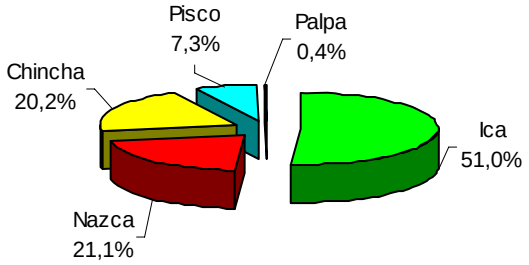

FUENTE: MINCETUR
ELABORACIÓN: BCRP, Sucursal Huancayo. Departamento de Estudios Económicos

II. SECTOR EXTERNO

2.1. Exportaciones

Las exportaciones de la región totalizaron US$ 118,0 millones, nivel inferior en 25,8 por ciento respecto a marzo del año anterior, por la disminución de las ventas de Productos Tradicionales (34,5 por ciento), principalmente mineros, como efecto de un menor volumen y precio exportado (estaño, hierro, plomo y zinc). De otro lado, se observó resultados positivos respecto a la exportación de productos pesqueros, y derivados del petróleo, destacando en este último caso los embarques de gas propano y gasolina con destino a Chile y Canadá, respectivamente.

En cuanto a los No Tradicionales, el resultado positivo (26,9 por ciento), obedece a la mayor exportación de productos Agrícolas (mandarinas, frutas en conserva, palto y pimiento); pesqueros; textiles (hilados de algodón a Bolivia) y otros como papeles y cartones con destino a Ecuador y Chile, y condimentos y sazonadores principalmente a los Estados Unidos. Similar comportamiento se observó en lo que va del año, por la contracción de exportaciones (31,5 por ciento), explicado por los Productos Tradicionales (41,2 por ciento).

CUADRO N° 12
EXPORTACIONES POR GRUPO DE PRODUCTOS
(Valor FOB en miles de US$)

	MARZO			ENERO – MARZO		
	2008	2009	Var.%	2008	2009	Var.%
PRODUCTOS TRADICIONALES	**136 475**	**89 346**	**-34,5**	**408 546**	**240 238**	**-41,2**
Agrícolas	0	0	-	0	0	-
Mineros	101 155	36 777	-63,6	311 326	89 866	-71,1
Pesqueros	5 409	10 817	100,0	13 124	45 479	246,5
Petróleo y Derivados	29 910	41 752	39,6	84 096	104 893	24,7
PRODUCTOS NO TRADICIONALES	**22 572**	**28 640**	**26,9**	**100 485**	**108 223**	**7,7**
Agropecuarios	13 263	17 619	32,8	76 598	74 523	-2,7
Pesqueros	1 508	1 797	19,2	4 626	5 101	10,3
Textiles	6 875	7 306	6,3	16 911	20 806	23,0
Otros No Tradicionales	926	1 918	107,2	2 350	7 793	231,6
TOTAL	**159 046**	**117 986**	**-25,8**	**509 032**	**348 461**	**-31,5**

FUENTE: SUNAT. www.sunat.gob.pe
ELABORACIÓN: BCRP, Sucursal Huancayo. Departamento de Estudios Económicos

Gráfico N° 17
Estructura de Exportaciones por Grupo de Productos

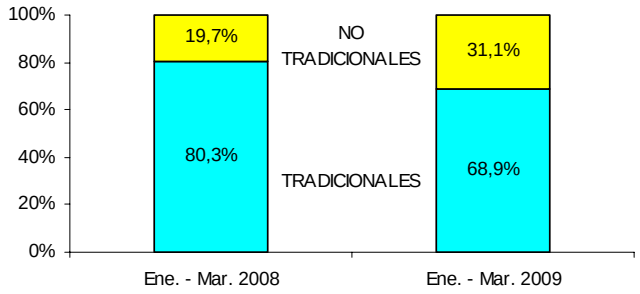

ELABORACIÓN: BCRP, Sucursal Huancayo. Departamento de Estudios Económicos

Respecto a la composición exportable de la región, sobresalió la participación de los Productos Tradicionales con un 68,9 por ciento en lo que va de 2009, nivel menor al registrado en igual periodo del año anterior (80,3 por ciento).

En cuanto a destinos de exportación, destacaron, China y Estados Unidos, a donde se embarcaron el 37,0 y 16,1 por ciento del total, compuestos principalmente de hierro y harina de pescado, y No tradicionales como prendas de vestir, espárragos frescos y uvas.

CUADRO N° 13
PRINCIPALES PAISES DE DESTINO Y PRINCIPAL PRODUCTO EXPORTADO
(Enero - Marzo 2009)

PAÍS	% DEL TOTAL	PRODUCTO
China	37,0	Hierro, diesel, harina de pescado
Estados Unidos	16,1	Prendas de vestir, diesel, uvas, espárragos frescos
Canadá	13,0	Diesel, estaño
Alemania	4,9	Harina de pescado, prendas de vestir
Países Bajos	4,0	Uvas y espárragos fresco
Ecuador	3,7	Tomates en conserva, gas licuado y propano
Japón	3,2	Hierro y harina de pescado
Chile	2,6	Gas propano, papeles y cartones
España	2,4	Espárragos frescos, conservas de pescado y mariscos
Otros países	13,1	Otros
TOTAL	**100,0**	

ENTE: SUNAT. www.sunat.gob.pe
ABORACIÓN: BCRP, Sucursal Huancayo. Departamento de Estudios Económicos

Gráfico N° 18
Composición de las Exportaciones a China
(Enero - Marzo 2009)

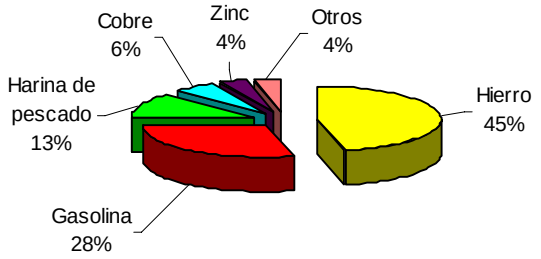

Gráfico N° 19
Composición de las Exportaciones a EEUU
(Enero - Marzo 2009)

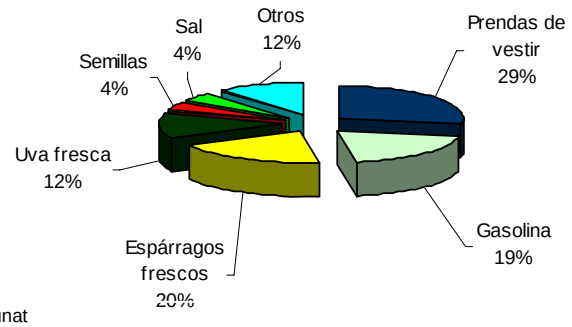

FUENTE: Sunat
ELABORACIÓN: BCRP, Sucursal Huancayo. Departamento de Estudios Económicos

2.2 Importaciones

Las importaciones efectuadas a través de la aduana de Pisco alcanzaron un valor CIF de US$ 16,0 millones, inferior en 68,7 por ciento respecto de marzo del año anterior, debido al menor flujo de compras de Insumos para la Industria y de Bienes de Capital y de Consumo. La compra de Insumos representó el 91,5 del total de importaciones cayendo 28,2 por ciento con relación a marzo del año pasado.

Entre enero y marzo, el valor de las importaciones disminuyó 15,9 por ciento, debido a la contracción en las compras de Bienes de Capital para la Industria, así como Bienes para el Consumo.

CUADRO N° 14
IMPORTACIONES POR GRUPO DE PRODUCTOS
(Valor CIF en miles de US$)

	MARZO			ENERO – MARZO		
	2008	2009	Var.%	2008	2009	Var.%
BIENES DE CONSUMO	**2 412**	**0**	**- 100,0**	**2 776**	**292**	**- 89,5**
INSUMOS	**20 914**	**15 973**	**- 23,6**	**64 386**	**107 644**	**67,2**
Para la agricultura	447	1 360	203,9	1 653	2 783	68,3
Para la industria	20 342	14 613	- 28,2	60 636	101 475	67,3
Otros	124	0	- 100,0	2 096	3 387	61,6
BIENES DE CAPITAL	**27 739**	**0**	**- 100,0**	**68 450**	**6 127**	**- 91,0**
Para la agricultura	0	0	-	0	0	-
Para la industria	27 739	0	- 100,0	68 450	4 939	- 92,8
Para la minería	0	0	-	0	1 188	-
OTROS BIENES	**0**	**0**	**-**	**0**	**0**	**-**
TOTAL	**51 065**	**15 973**	**- 68,7**	**135 612**	**114 063**	**- 15,9**

FUENTE: SUNAT. www.sunat.gob.pe
ELABORACIÓN: BCRP, Sucursal Huancayo. Departamento de Estudios Económicos

III. FINANZAS PÚBLICAS

3.1. Gobierno Central

Los ingresos captados por la SUNAT totalizaron S/. 35,5 millones, nivel menor en 37,1 por ciento con relación a marzo del año pasado, como efecto de la contracción en las captaciones del IGV por operaciones externas (68,5 por ciento) la cual estuvo asociado con la significativa disminución de las importaciones en el mes y que no pudo ser compensado por los mayores ingresos por Impuesto a la Renta (19,5 por ciento).

Entre enero y marzo, la recaudación acumuló S/. 177,7 millones, superior en 13,1 por ciento a lo registrado en similar periodo del año anterior, debido principalmente al incremento en la recaudación por Impuesto a la Renta (27,6 por ciento) e IGV (9,5 por ciento).

Gráfico N° 20
Recaudación Tributaria Mensual
(En miles de nuevos soles)

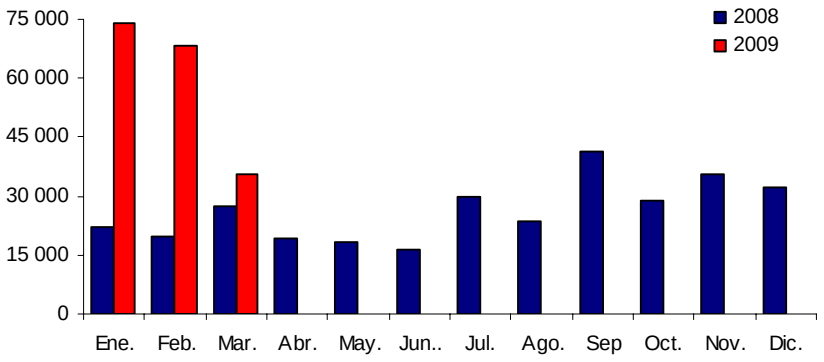

ELABORACIÓN: BCRP, Sucursal Huancayo. Departamento de Estudios Económicos

CUADRO N° 15
INGRESOS CORRIENTES DEL GOBIERNO CENTRAL
(En miles de nuevos soles)

CONCEPTO	MARZO			ENERO - MARZO		
	2008	2088	Var. % 1/	2008	2009	Var. % 1/
I. INGRESOS TRIBUTARIOS	**53 813**	**35 474**	**- 37,1**	**148 805**	**177 722**	**13,1**
1. Impuesto a la Renta	**10 163**	**12 729**	**19,5**	**29 894**	**40 273**	**27,6**
Personas Naturales	2 154	3 703	64,1	7 547	12 622	58,4
Personas Jurídicas	5 585	7 716	31,9	19 841	25 965	23,9
Regularización	2 424	1 310	- 48,4	2 506	1 685	- 36,3
2. Impuesto a la Importación	**3 614**	**441**	**- 88,4**	**10 810**	**12 295**	**7,7**
3. Impuesto General a las Ventas (IGV)	**38 722**	**20 672**	**- 49,1**	**102 996**	**119 090**	**9,5**
Operaciones Internas	7 061	10 212	38,0	24 075	47 777	87,9
Operaciones Externas	31 661	10 459	- 68,5	78 921	71 313	- 14,4
4. Impuesto Selectivo al Consumo (ISC)	**235**	**296**	**20,4**	**1 668**	**1 408**	**- 20,0**
5. Otros Ingresos Tributarios	**1 079**	**1 336**	**18,2**	**3 437**	**4 657**	**28,3**
6. Devoluciones	**0**	**0**	**-**	**0**	**0**	**-**
II. INGRESOS NO TRIBUTARIOS	**1**	**0**	**- 76,3**	**1**	**2**	**19,6**
TOTAL	**53 815**	**35 474**	**- 37,1**	**148 806**	**177 724**	**13,1**

1/ Variación en términos reales
FUENTE: Superintendencia Nacional de Administración Tributaria – SUNAT
ELABORACIÓN: BCRP, Sucursal Huancayo. Departamento de Estudios Económicos

3.2. Gobierno Regional

El gasto ejecutado por el Gobierno Regional, sumó S/ 33,5 millones, lo que significó una disminución 13,8 por ciento respecto a marzo del año pasado, como resultado de los menores Egresos Corrientes (11,9 por ciento) y de Capital (26,9 por ciento). En el último caso, las inversiones pasaron de S/ 4,6 millones a S/. 3,6 millones. En la ejecución del presupuesto mensual, los Egresos de Capital tuvieron una participación de 10,7 por ciento, porcentaje menor a marzo de 2008 en que alcanzó el 12,6 por ciento.

En el acumulado, los gastos ejecutados disminuyeron 14,2 por ciento, alcanzando S/. 102,5 millones.

CUADRO N° 16
GASTOS DEL GOBIERNO REGIONAL
(En miles de nuevos soles)

	MARZO			ENERO – MARZO		
	2008	2009	Var. % 1/	2008	2009	Var. % 1/
GASTOS CORRIENTES	**32 358**	**29 874**	**-11,9**	**96 727**	**93 588**	**-8,4**
Personal y Oblig. Sociales	19 005	20 564	3,3	64 304	65 172	-4,0
Pensiones y Prestac. Sociales	6 490	6 667	-2,0	21 841	22 145	-4,0
Bienes y Servicios	6 718	2 549	-63,8	10 147	5 942	-44,5
Donaciones y Transferencias	0	0	-	0	0	-
Otros Gastos Corrientes	145	95	-37,6	435	329	-28,3
GASTOS DE CAPITAL	**4 668**	**3 577**	**-26,9**	**16 418**	**8 914**	**-48,6**
Adq. de Act. no Financieros	4 583	3 577	-25,5	16 266	8 914	-48,1
Adq. de Act. Financieros	0	0	-	0	0	-
Otros Gastos de capital	85	0	-100,0	152	0	-100,0
TOTAL	**37 027**	**33 452**	**-13,8**	**113 145**	**102 502**	**-14,2**

1/ Variación en términos reales
FUENTE: Gobierno Regional de Ica
ELABORACIÓN: BCRP, Sucursal Huancayo. Departamento de Estudios Económicos

En marzo, el financiamiento del gasto, provino principalmente de las transferencias del Gobierno Central (recursos ordinarios) y de los recursos determinados, los cuales representaron el 84,8 y el 8,6 por ciento del gasto total, respectivamente.

CUADRO N° 17
GASTOS DEL GOBIERNO REGIONAL POR FUENTE DE FINANCIAMIENTO
(En miles de nuevos soles)

FUENTES	MARZO			ENERO – MARZO		
	2008	2009	Var. % 1/	2008	2009	Var. % 1/
Recursos Ordinarios	27 877	28 379	- 2,8	94 262	92 660	- 6,9
Recursos Directamente Recaudados	765	1 102	37,5	2 082	2 416	9,9
Recursos Determinados	6 957	2 887	- 60,4	10 431	5 881	- 46,6
Donaciones y Transferencias	1 427	1 083	- 27,6	6 370	1 545	- 77,0
TOTAL	**37 027**	**33 452**	**- 13,8**	**113 145**	**102 502**	**- 14,2**

1/ Variación en términos reales
FUENTE: Gobierno Regional de Ica
ELABORACIÓN: BCRP, Sucursal Huancayo. Departamento de Estudios Económicos

Las inversiones ejecutadas por el Gobierno Regional cayeron en 25,5 por ciento con relación a marzo del año pasado, por la menor ejecución en el sector Salud y Saneamiento (77,3 por ciento), no obstante al aumento en Administración y Planeamiento (134,5 por ciento), Agricultura (12,7 por ciento), y, Educación y Cultura (1 132,2 por ciento).

En el acumulado, en que fue similar el comportamiento, las inversiones disminuyeron 48,1 por ciento, alcanzando S/. 8,9 millones, monto que se destinó principalmente a Transportes, Salud y Saneamiento y, Educación y Cultura.

CUADRO N° 18
INVERSIÓN DEL GOBIERNO REGIONAL POR SECTORES
(En miles de nuevos soles)

SECTORES	MARZO			ENERO – MARZO		
	2008	2009	Var. % 1/	2008	2009	Var. % 1/
Administración y Planeamiento	223	548	134,5	1 354	1 050	- 26,6
Agraria	181	213	12,7	1 043	466	- 57,7
Protección y Previsión Social	0	0	-	0	0	-
Defensa y Seguridad Nacional	0	149	-	1 109	284	- 75,8
Educación y Cultura	132	1 703	1 133,2	3 025	3 356	5,1
Energía y Recursos Minerales	0	0	-	0	0	-
Industria, Comercio y Servicios	0	0	-	0	0	-
Pesca	0	0	-	369	0	- 100,0
Salud y Saneamiento	4 048	962	- 77,3	6 580	3 038	- 56,3
Trabajo	0	0	-	0	0	-
Transportes	0	2	-	2 785	569	- 80,6
Vivienda y Desarrollo Urbano	0	0	-	0	151	-
TOTAL	**4 583**	**3 577**	**- 25,5**	**16 266**	**8 914**	**- 48,1**

1/ variación en términos reales
FUENTE: Gobierno Regional de Ica
ELABORACIÓN: BCRP, Sucursal Huancayo. Departamento de Estudios Económicos

Gráfico N° 21
Distribución de la Inversión del Gobierno Regional
Enero - Marzo 2009

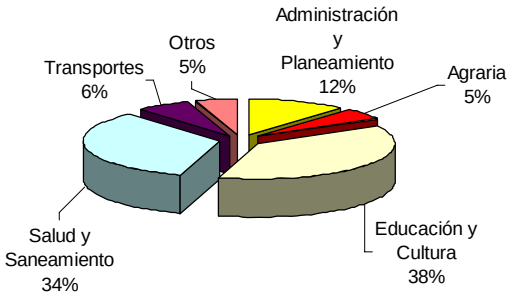

ELABORACIÓN: BCRP, Sucursal Huancayo. Departamento de Estudios Económicos

3.3. Sociedad de Beneficencia Pública

Los ingresos de la Sociedad de Beneficencia descendieron 5,1 por ciento, respecto de marzo de 2008, ante los menores ingresos por concepto de prestación de servicios.

De igual forma, en el acumulado, los ingresos disminuyeron 7,4 por ciento, a consecuencia de la caída en las captaciones corrientes.

CUADRO N° 19
INGRESOS DE LA SOCIEDAD DE BENEFICENCIA PÚBLICA
(En miles de nuevos soles)

	MARZO			ENERO - MARZO		
	2008	2009	Var. % 1/	2008	2009	Var. % 1/
INGRESOS CORRIENTES	**192**	**192**	**- 4,6**	**632**	**629**	**- 5,7**
Tasas	165	169	- 2,4	409	506	17,3
Venta de Bienes	4	4	7,3	12	6	- 56,7
Prestación de Servicios	15	13	- 21,2	41	26	- 41,5
Rentas de la Propiedad	8	6	- 26,8	21	25	13,7
Multas, Sanciones y Otros	0	1	-	1	1	42,8
Otros Ingresos Corrientes	0	0	-	0	0	-
Saldo de balance	0	0	-	147	65	- 58,0
INGRESOS DE CAPITAL	**45**	**44**	**- 7,1**	**186**	**171**	**- 13,1**
Transferencias	45	44	- 7,1	154	150	- 7,8
Saldo de balance	0	0	-	32	21	- 38,4
TOTAL	**237**	**236**	**- 5,1**	**817**	**800**	**- 7,4**

1/ Variación en términos reales
FUENTE: Sociedad de Beneficencia de Ica
ELABORACIÓN: BCRP, Sucursal Huancayo. Departamento de Estudios Económicos

En cuanto a los egresos, se observó una disminución de 5,3 por ciento en marzo, debido al menor gasto por concepto de Bienes y Servicios.

Asimismo, entre enero y marzo, la contracción de 10,3 por ciento tuvo su origen en los conceptos antes mencionados.

CUADRO N° 20
GASTOS DE LA SOCIEDAD DE BENEFICENCIA PÚBLICA
(En miles de nuevos soles)

	MARZO			ENERO - MARZO		
	2008	2009	Var. % 1/	2008	2009	Var. % 1/
GASTOS CORRIENTES	**161**	**159**	**- 5,6**	**500**	**491**	**- 7,0**
Pers. y Obligaciones Sociales	25	45	74,0	97	167	63,3
Obligaciones Previsionales	21	37	65,8	78	119	45,4
Bienes y Servicios	87	70	- 23,0	248	194	- 25,8
Otros Gastos Corrientes	27	6	- 78,2	77	10	- 87,3
GASTOS DE CAPITAL	**2**	**2**	**25,8**	**26**	**7**	**- 73,1**
Inversiones	1	1	-	22	6	- 74,8
Otros Gastos de Capital	1	1	-	4	1	- 62,7
TOTAL	**162**	**161**	**- 5,3**	**526**	**498**	**- 10,3**

1/ Variación en términos reales
FUENTE: Sociedad de Beneficencia de Ica
ELABORACIÓN: BCRP, Sucursal Huancayo. Departamento de Estudios Económicos

IV. MONEDA Y CRÉDITO

El sistema financiero regional continuó su dinamismo, observándose incrementos de 22,9 y 25,8 por ciento en los depósitos y colocaciones respectivamente, con relación a marzo del año pasado.

En lo que respecta a la morosidad, se registró un aumento de 0,9 puntos porcentuales, situándose el ratio en 4,0 por ciento.

4.1. Depósitos del Sistema Financiero

Los depósitos en el sistema financiero totalizaron S/. 1 049,6 millones, saldo superior en 22,9 por ciento respecto a lo registrado en marzo de 2008. Dicha expansión se sustentó en los mayores depósitos en moneda nacional (13,3 por ciento) y extranjera (40,9 por ciento). En este último caso, la evolución positiva observada desde abril del año pasado se debe a la tendencia apreciatoria del dólar, lo que ha revertido su comportamiento decreciente registrado el año 2007, en que se efectuaban traslados de depósitos de dólares a soles, así como nuevos depósitos en soles en lugar de dólares. Los depósitos en soles representaron el 60,0 por ciento del total, frente al 40,0 de los dólares.

CUADRO N° 21
EVOLUCIÓN SEGÚN TIPO DE DEPÓSITOS
(Saldo en miles de nuevos soles) 1/

	MARZO		
	2008	2009	Var. % 1/
Vista	131 285	162 341	18,0
Ahorro	339 370	404 698	13,8
Plazo	344 325	482 579	33,8
TOTAL	**814 981**	**1 049 617**	**22,9**

1/ Variación en valores reales
FUENTE: Superintendencia de Banca y Seguros (SBS)
ELABORACIÓN: BCRP, Sucursal Huancayo. Dep. de Estudios Económicos

CUADRO N° 22
DEPÓSITOS DEL SISTEMA FINANCIERO
(Saldo en miles de nuevos soles)

	MARZO		
	2008	2009	Var. % 1/
Empresas Bancarias	**548 743**	**742 461**	**29,1**
Instituciones de Microfinanzas	**266 238**	**307 155**	**10,1**
Empresas Financieras	2 608	2 599	-4,9
Cajas municipales	141 187	171 652	16,0
Cajas rurales	122 443	132 905	3,6
Edpymes	0	0	-
TOTAL	**814 981**	**1 049 617**	**22,9**
En M/N	**531 930**	**631 640**	**13,3**
En M/E	**283 051**	**417 977**	**40,9**

1/ Variación en valores reales
FUENTE: Superintendencia de Banca y Seguros (SBS)
ELABORACIÓN: BCRP, Sucursal Huancayo. Departamento de Estudios Económicos

Según modalidades de captación, los Depósitos a la Vista y Ahorro, crecieron en 18,0 y 13,8 por ciento; debido a los pagos de los gobiernos descentralizados (regional y locales) a empresas que vienen ejecutando obras de infraestructura; así como por las mayores transacciones comerciales efectuadas por empresas locales con proveedores de Lima. En cuanto a los Depósitos a Plazo, se registró una expansión de 33,8 por ciento, sustentado en las estrategias publicitarias de las empresas del sistema financiero con la finalidad de captar nuevos clientes. A ello se sumó, las mejoras registradas en algunos sectores de la economía regional, especialmente la relacionada a hidrocarburos (gas de Camisea y proyectos de complejos petroquímicos) y la construcción, que han impulsado el empleo favoreciendo la captación de depósitos por pago de planillas, ahorros y CTS. Por tipo de instituciones, en términos relativos, se observó un dinamismo superior en las Empresas Bancarias, al aumentar los depósitos en 29,1 por ciento frente a un crecimiento de 10,1 por ciento de las Microfinancieras, respecto a marzo de 2008. En cuanto a liderazgo, el Banco de Crédito registró la mayor proporción de depósitos, con una participación de 36,6 por ciento; seguido de la Caja Municipal de Ica que participó con el 14,1 por ciento.

Gráfico N° 22
Depósitos y Colocaciones en Miles de Nuevos Soles
(En miles de nuevos soles)

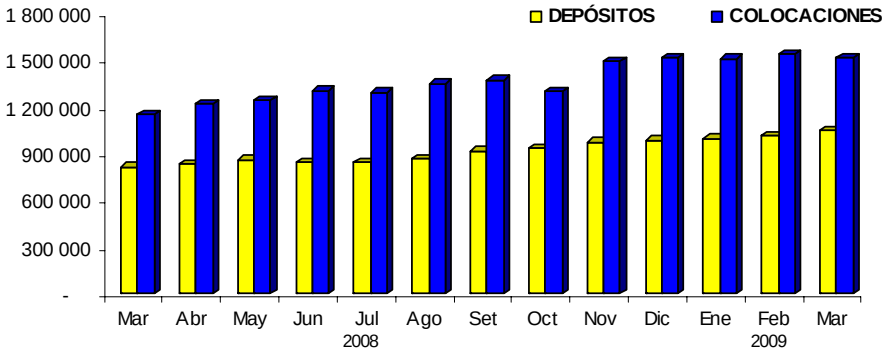

ELABORACIÓN: BCRP, Sucursal Huancayo. Departamento de Estudios Económicos

CUADRO N° 23
PARTICIPACIÓN EN LOS DEPÓSITOS
(En %)

ENTIDAD	MARZO		
	Miles de S/.	Mes	Acumulado
Crédito	383 641	36,6%	36,6%
Caja Municipal de Ica	147 823	14,1%	50,6%
Caja Rural Señor de Luren	132 905	12,7%	63,3%
Continental	122 555	11,7%	75,0%
Scotiabank	101 076	9,6%	84,6%
Interbank	95 216	9,1%	93,7%
Caja Municipal de Pisco	20 465	1,9%	95,6%
Interamericano de Finanzas	20 386	1,9%	97,6%
Mi Banco	12 259	1,2%	98,7%
Comercio	3 949	0,4%	99,1%
Caja Municipal de Arequipa	3 180	0,3%	99,4%
Azteca del Perú	3 022	0,3%	99,7%
Financiera Crediscotia	2 599	0,2%	99,9%
Falabella	356	0,0%	100,0%
Caja Municipal de Sullana	184	0,0%	100,0%
TOTAL	**1 049 617**	**100,0%**	

FUENTE: Superintendencia de Banca y Seguros (SBS)
ELABORACIÓN: BCRP, Sucursal Huancayo. Departamento de Estudios Económicos

4.2. Crédito del Sistema Financiero

El crédito al sector privado, continuó expandiéndose y registró un saldo de S/. 1 515,0 millones, nivel superior en 25,8 por ciento a lo registrado en marzo de 2008, sustentado en el dinamismo de las actividades en hidrocarburos, construcción, agroexportación y los Créditos de Consumo vía convenio, principalmente a trabajadores del sector público. Es de precisar que, el 43,5 por ciento se canalizó al sector Comercial; el 24,6 a Consumo; el 19,6 a las Pymes y el 12,2 por ciento a préstamos Hipotecarios.

Por tipo de moneda, el mejor desempeño de los créditos en soles (35,8 por ciento) frente a los de moneda extranjera (13,6 por ciento), hizo retroceder la dolarización en 4,3 puntos porcentuales, situándose en 41,0 por ciento.

Según instituciones, las colocaciones de las empresas bancarias mostraron un mejor desenvolvimiento con relación a marzo del año pasado, aumentando su participación en el mercado en 1,1 puntos porcentuales, situándose en 71,9 por ciento. En cuanto a la participación en el mercado de préstamos, el Banco de Crédito y la CRAC Luren lideraron las colocaciones con un 36,0 y 13,0 por ciento, respectivamente.

CUADRO N° 24
COLOCACIONES POR TIPO DE CRÉDITO 1/

TIPO DE CREDITO	Var.% Mar / 09/Mar08	Part.% Mar 09
Comercial	26,4	43,5
Consumo	18,4	24,6
Hipotecario	31,2	12,2
Mes	17,8	19,6
TOTAL		**100,0**

1/ Variación en valores reales
FUENTE: Superintendencia de Banca y Seguros (SBS)
ELABORACIÓN: BCRP, Sucursal Huancayo. Dep. de Est. Econ.

CUADRO N° 25
CRÉDITOS DEL SISTEMA FINANCIERO
(Saldo en miles de nuevos soles)

	MARZO		
	2008	2009	Var. % 1/
Empresas Bancarias	**813 925**	**1 089 672**	**27,8**
Instituciones de Microfinanzas	**335 708**	**425 411**	**20,9**
Empresas Financieras	26 508	35 196	26,7
Cajas municipales	142 099	184 379	23,8
Cajas rurales	161 241	196 268	16,2
Edpymes	5 860	9 568	55,8
TOTAL	**1 149 633**	**1 515 084**	**25,8**
En M/N	**630 250**	**893 733**	**35,3**
En M/E	**522 033**	**621 350**	**13,6**

1/ Variación en valores reales
FUENTE: Superintendencia de Banca y Seguros (SBS)
ELABORACIÓN: BCRP, Sucursal Huancayo. Departamento de Estudios Económicos

CUADRO N° 26
PARTICIPACIÓN EN LOS CRÉDITOS
(En %)

ENTIDAD	MARZO		
	Miles de S/.	Mes	Acumulado
Banco de Crédito	545 937	36,03	36,03
Caja Rural Señor de Luren	196 268	12,95	48,99
Banco Continental	171 107	11,29	60,28
Scotiabank	153 960	10,16	70,44
Caja Municipal de Ica	145 567	9,61	80,05
Interbank	127 092	8,39	88,44
Mi Banco	61 563	4,06	92,50
Financiera Crediscotia	32 141	2,12	94,62
Caja Municipal de Pisco	19 194	1,27	95,89
Caja Municipal de Arequipa	18 007	1,19	97,08
Interamericano de Finanzas	13 280	0,88	97,96
Banco Azteca del Perú	11 494	0,76	98,71
Edpyme Efectiva	9 568	0,63	99,35
Financiera TFC	3 055	0,20	99,55
Falabella	3 052	0,20	99,75
Banco de Comercio	2 188	0,14	99,89
Caja Municipal de Sullana	1 611	0,11	100,00
TOTAL	**1 515 084**	**100,0%**	

FUENTE: Superintendencia de Banca y Seguros (SBS)
ELABORACIÓN: BCRP, Sucursal Huancayo. Departamento de Estudios Económicos

La morosidad fue 4,0 por ciento, superior en 0,9 puntos porcentuales respecto a marzo del año pasado, explicado por el aumento menos que proporcional de las colocaciones brutas (25,8 por ciento) frente a los créditos vencidos y en cobranza judicial (62,7 por ciento).

Por tipo de moneda, la morosidad de los créditos en dólares aumentó 2,8 puntos porcentuales, situándose en 5,6 por ciento.

Según entidades, las Empresas Bancarias mostraron el más bajo índice de morosidad con un ratio de 3,0 por ciento.

CUADRO N° 27
MOROSIDAD DEL SISTEMA FINANCIERO 1/
(En % de las colocaciones brutas)

	MARZO		
	2008	2009	Var.
Empresas Bancarias	**1,7**	**3,0**	**1,3**
Instituciones de Microfinanzas	**6,4**	**6,5**	**0,1**
Financieras	3,9	7,0	3,1
Cajas Municipales	7,9	6,4	-1,5
Cajas Rurales	5,2	6,2	1,0
Edpymes	11,8	14,2	2,4
TOTAL	**3,1**	**4,0**	**0,9**
En M/N	**3,4**	**3,0**	**-0,4**
En M/E	**2,8**	**5,6**	**2,8**

1/ Cartera pesada = (créditos vencidos + créditos en cobranza judicial) / colocaciones brutas
FUENTE: Instituciones Financieras
ELABORACIÓN: BCRP, Sucursal Huancayo. Departamento de Estudios Económicos

4.3. Crédito a la Pequeña y Microempresa

El crédito otorgado a la pequeña y microempresa creció 24,2 por ciento, en términos reales, respecto a marzo de 2008, en la que destacó la expansión de las colocaciones de la Caja Rural Señor de Luren (16,2 por ciento) que canalizó el 44,4 por ciento del crédito total, seguido de la Caja Municipal de Ica con un 32,9 por ciento de participación.

CUADRO N° 28
CRÉDITO OTORGADO A LA PEQUEÑA Y MICROEMPRESA
(Saldos en miles de nuevos soles)

INSTITUCIONES	MARZO		
	2008	2009	Var. % 1/
Caja Rural Señor de Luren	161 241	196 268	16,2
Caja Municipal de Ica	112 155	145 567	23,9
Mi Banco	36 556	61 563	60,7
Caja Municipal de Pisco	15 257	19 194	20,1
Caja Municipal de Arequipa	14 687	18 007	17,0
Caja Municipal de Sullana	0	1 611	-
TOTAL	**339 895**	**442 211**	**24,2**

1/ Variación en valores reales
FUENTE: Instituciones Financieras
ELABORACIÓN: BCRP, Sucursal Huancayo. Departamento de Estudios Económicos

V. INFORMACIÓN ESTADÍSTICA

ANEXO 1

ICA: PRODUCCIÓN AGROPECUARIA
(TM)

CULTIVOS	2008											2009			
	Ene. - Mar.	Mar	Abr	May	Jun	Jul	Ago	Sep	Oct	Nov	Dic	Ene	Feb	Mar	Ene. - Mar.
Agrícolas															
Ají	457	186	247	180	146	280	261	133	628	180	57	150	147	312	609
Alcachofa	1 080	503	96	9	46	2 235	3 039	10 575	4 357	7 839	2 988	130	156	327	613
Algodón	26 077	4 389	22 386	21 773	8 445	2 084	534	13	11	65	674	3 993	11 090	9 742	24 825
Camote	2 322	1 733	567	500	274	694	2 260	1 127	405	344	1 166	430	2 837	2 583	5 850
Cebolla cabeza amarilla	970	80	0	0	1 800	2 900	8 764	21 525	6 022	368	1 605	0	0	2	2
Espárrago	30 864	9 587	7 808	5 216	4 215	5 641	9 070	17 747	16 891	13 453	11 378	10 357	4 314	7 861	22 531
Garbanzo grano seco	0	0	0	0	0	0	21	342	561	113	0	0	0	0	0
Limón sutil	41	41	151	70	184	267	131	0	0	1	0	0	0	65	65
Lúcuma	7	7	157	293	260	151	109	0	0	0	0	0	8	25	33
Maíz amarillo duro	10 783	4 813	3 562	3 439	6 168	9 462	10 893	9 575	4 490	3 878	8 698	9 136	15 914	10 164	35 214
Maíz choclo	0	0	0	46	605	1 009	760	8 434	6 697	1 768	19	1 686	0	0	1 686
Mandarina	605	605	1 940	5 151	4 315	3 513	2 183	653	0	0	0	30	258	2 125	2 413
Mango	3 118	1 013	537	84	0	0	0	0	0	0	0	660	4 960	1 488	7 108
Naranjo	5	0	38	843	3 975	13 837	4 543	1 765	499	0	0	0	0	16	16
Olivo	61	48	88	169	106	764	68	0	0	20	0	0	0	0	0
Palto	56	56	1 076	6 999	3 198	1 520	2 741	11	137	2	0	22	100	381	503
Pallar grano seco	20	11	3	0	15	67	1 951	2 789	1 321	232	266	15	0	0	15
Papa	162	100	71	328	210	5 298	27 293	32 484	3 767	228	0	110	87	169	367
Páprika	1 570	1 398	1 400	2 188	967	671	291	356	1 085	104	32	0	1 059	712	1 771
Pecano	0	0	0	496	623	0	0	0	0	0	0	0	0	0	0
Plátano	289	98	105	110	136	131	126	124	123	121	124	119	129	154	402
Sandia	3 970	870	707	373	175	60	77	10	207	1 618	1 947	827	2 176	1 818	4 821
Tangelo	0	0	0	0	1 710	12 382	3 534	443	0	0	0	0	20	0	20
Tomate	46 462	19 513	5 880	1 383	1 629	2 176	2 004	2 806	4 887	17 867	18 685	24 629	16 374	5 631	46 634
Vid	46 616	17 778	5 931	160	98	12	24	20	2 831	14 225	19 083	34 326	24 371	16 077	74 774
Yuca	135	0	58	216	584	957	799	359	172	0	0	0	0	0	0
Zapallo	2 188	1 101	707	2 719	3 768	3 750	4 423	3 485	1 295	1 697	968	443	1 221	134	1 798
Pecuario															
Carne de ave	14 246	4 472	4 588	4 746	4 647	4 667	4 992	4 415	4 428	3 738	4 956	5 417	5 693	4 815	15 925
Carne de vacuno	256	95	116	110	104	129	109	116	119	154	155	185	187	227	599
Huevos	16 664	5 560	5 560	5 560	5 563	5 485	5 370	5 566	5 569	5 571	5 569	5 524	5 520	5 522	16 567
Leche Vacuno	4 827	1 606	1 649	1 646	1 978	1 971	2 086	2 060	2 173	2 123	2 223	1 592	1 482	1 668	4 742

FUENTE: Dirección Regional de Agricultura - Ica

ELABORACIÓN: BCRP. Sede Regional Huancayo. Departamento de Estudios Económicos

ANEXO 2

ICA: PRODUCCIÓN PESQUERA
(EN TM)

	Ene. - Mar.	2008										2009			Ene. - Mar.
	2008	Mar.	Abr.	May.	Jun.	Jul.	Ago.	Set.	Oct.	Nov.	Dic.	Ene.	Feb.	Mar	2009
PESCA ARTESANAL	**11 036,9**	**4 017,9**	**3 442,5**	**3 141,3**	**3 561,5**	**3 858,0**	**5 450,5**	**6 204,7**	**5 361,2**	**2 681,5**	**2 266,1**	**1 221,1**	**1 789,0**	**1 011,0**	**4 021,0**
CONS. HUMANO DIRECTO	**7 159,9**	**3 090,7**	**2 476,3**	**1 925,3**	**2 063,2**	**1 946,8**	**1 710,5**	**1 141,1**	**1 237,7**	**1 320,5**	**1 278,7**	**1 109,2**	**1 011,0**	**763,1**	**2 883,2**
FRESCO	**2 005,4**	**693,2**	**951,0**	**1 041,3**	**491,7**	**604,1**	**574,2**	**596,1**	**703,5**	**584,3**	**696,0**	**908,1**	**808,7**	**620,4**	**2 337,2**
PESCADO	**1 683,2**	**570,3**	**738,3**	**726,0**	**254,4**	**319,2**	**361,5**	**376,2**	**451,1**	**405,8**	**440,7**	**626,5**	**648,0**	**443,7**	**1 718,1**
Bobo	8,3	4,0	5,9	9,3	8,8	11,7	11,5	9,0	9,2	4,6	5,7	7,2	4,6	5,4	17,1
Bonito	425,0	65,8	71,1	125,4	4,4	63,0	79,4	20,5	65,2	76,7	132,1	172,8	216,9	84,5	474,1
Caballa	9,1	5,9	11,7	27,2	5,0	23,5	60,9	104,3	12,3	26,8	97,9	45,1	91,4	8,9	145,4
Jurel	87,1	34,1	32,3	53,9	12,7	3,7	0,5	19,6	12,9	14,2	20,2	58,6	47,9	10,3	116,8
Tollo	0,9	0,8	0,1	0,3	0,2	0,1	0,0	0,3	0,5	0,9	0,0	0,0	0,4	0,3	0,7
Otros	1 152,8	459,7	617,3	510,0	223,4	217,1	209,2	222,4	351,2	282,5	184,9	342,9	286,9	334,3	964,0
MARISCOS	**322,3**	**122,8**	**212,7**	**315,3**	**237,2**	**284,9**	**212,7**	**219,9**	**252,3**	**178,5**	**255,3**	**281,7**	**160,6**	**176,8**	**619,1**
Almeja	20,7	3,7	7,3	18,6	20,6	30,9	29,4	25,0	31,0	21,0	5,7	2,3	1,7	6,7	10,7
Cangrejo	24,6	8,2	17,6	24,9	23,2	31,5	32,0	29,0	23,7	26,6	38,0	39,2	32,4	36,5	108,0
Caracol	6,9	2,2	5,4	25,4	21,5	30,8	26,9	22,7	4,0	16,4	28,7	32,9	23,4	1,6	57,9
Choro	150,2	48,0	54,7	77,5	26,8	78,1	33,0	73,3	25,3	26,7	78,9	82,5	70,0	91,5	244,0
Concha de Abanico	32,4	28,6	47,1	96,3	31,8	3,5	1,1	2,0	36,0	27,9	1,0	2,0	1,1	0,6	3,7
Pulpo	9,0	2,8	5,6	27,4	23,5	28,3	22,9	19,4	22,8	15,1	23,9	32,1	0,0	16,4	48,6
Otros	78,5	29,4	75,0	45,3	89,9	81,9	67,4	48,6	109,5	44,9	79,0	90,7	32,0	23,5	146,3
ENLATADO	**3 443,2**	**1 588,5**	**241,4**	**243,9**	**939,5**	**212,6**	**301,3**	**155,1**	**93,5**	**133,1**	**99,4**	**149,2**	**135,2**	**82,1**	**366,5**
Anchoveta	601,7	361,2	13,9	141,8	124,4	112,2	228,3	101,1	45,6	68,8	45,2	16,1	9,8	62,7	88,6
Jurel	2 208,0	1 052,0	0,0	0,0	536,8	0,0	0,0	0,0	0,0	0,0	0,0	0,0	1,0	0,0	1,0
Navaja	139,5	45,6	191,6	69,2	62,2	40,3	38,5	8,5	3,7	0,0	0,0	0,0	0,0	0,0	0,0
Otros	494,0	129,6	35,9	33,0	216,0	60,1	34,5	45,5	44,3	64,3	54,2	133,1	124,4	19,5	276,9
CONGELADO	**944,7**	**342,8**	**184,6**	**72,4**	**104,3**	**69,2**	**290,6**	**54,2**	**173,8**	**264,9**	**199,9**	**27,5**	**13,1**	**60,5**	**101,1**
Chanque/Abalón	34,5	13,3	31,2	23,5	41,9	35,0	147,0	15,2	92,7	2,2	0,0	0,0	0,0	0,0	0,0
Concha de Abanico	92,8	50,9	109,9	19,1	18,8	6,9	0,0	0,0	47,0	190,9	130,0	0,0	0,0	33,4	33,4
Lapa	225,0	74,2	9,4	8,4	0,0	0,0	113,4	6,6	6,5	4,3	19,7	16,8	8,4	0,0	25,2
Ovas de Falso Voladador	415,6	104,9	0,0	0,0	0,0	0,0	0,0	0,0	0,0	0,0	9,0	0,0	0,0	0,0	0,0
Otros	176,8	99,5	34,2	21,4	43,7	27,3	30,3	32,4	27,5	67,6	41,3	10,7	4,7	27,1	42,5
CURADO	**683,5**	**425,1**	**1 099,2**	**567,7**	**527,7**	**1 060,9**	**544,4**	**335,7**	**267,0**	**294,6**	**283,4**	**23,7**	**54,0**	**0,0**	**77,7**
Anchoveta	683,5	425,1	1 099,2	567,7	527,7	1 060,9	544,4	335,7	267,0	294,6	283,4	23,7	54,0	0,0	77,7
ACUICULTURA	**83,0**	**41,1**	**0,0**	**0,0**	**0,0**	**0,0**	**0,0**	**0,0**	**0,0**	**43,6**	**0,0**	**0,7**	**0,0**	**0,0**	**0,7**
Concha de Abanico	83,0	41,1	0,0	0,0	0,0	0,0	0,0	0,0	0,0	43,6	0,0	0,7	0,0	0,0	0,7
CONS. HUMANO INDIRECTO	**3 877,0**	**927,2**	**966,2**	**1 215,9**	**1 498,3**	**1 911,2**	**3 740,0**	**5 063,6**	**4 123,5**	**1 361,0**	**987,4**	**111,9**	**778,0**	**247,9**	**1 137,8**
Anchoveta	2 911,0	762,0	922,1	1 001,2	1 404,9	1 351,3	2 427,0	3 603,4	2 541,5	968,8	761,5	82,5	759,5	234,9	1 076,9
Sargazo Húmedo	470,0	0,0	0,0	0,0	0,0	470,0	1 252,0	1 380,0	1 481,0	0,0	0,0	0,0	0,0	0,0	0,0
Otros	495,9	165,2	44,0	214,8	93,4	89,9	61,0	80,3	101,0	392,2	225,8	29,4	18,5	13,0	60,9
PESCA INDUSTRIAL	**0,0**	**0,0**	**221 866,9**	**89 514,4**	**135 864,9**	**0,0**	**0,0**	**0,0**	**0,0**	**202 033,2**	**161 912,9**	**0,0**	**0,0**	**0,0**	**0,0**
TOTAL	**11 036,9**	**4 017,9**	**225 309,4**	**92 655,7**	**139 426,4**	**3 858,0**	**5 450,5**	**6 204,7**	**5 361,2**	**204 714,7**	**164 179,0**	**1 221,1**	**1 789,0**	**1 011,0**	**4 021,0**

FUENTE: Dirección Regional de Producción - Ica

ELABORACION: BCRP. Sucursal Huancayo. Departamento de Estudios Económicos

ANEXO 3

ICA: PRODUCCIÓN ELÉCTRICA
(EN MWH)

EMPRESA GENERADORA	2008											2009			
	Ene. - Mar.	Mar	Abr	May	Jun	Jul	Ago	Sep	Oct	Nov	Dic	Ene	Feb	Mar	Ene. - Mar.
SHOUGESA	28 759	7 758	7 421	12 799	19 618	27 821	35 154	35 253	24 953	16 841	16 642	1 856	12 366	3 225	17 447
Total	**28 759**	**7 758**	**7 421**	**12 799**	**19 618**	**27 821**	**35 154**	**35 253**	**24 953**	**16 841**	**16 642**	**1 856**	**12 366**	**3 225**	**17 447**

FUENTE: OSINERGMIN

ELABORACIÓN: BCRP. Sucursal Huancayo. Dpto. de Estudios Económicos.

ANEXO 4

ICA: PRODUCCIÓN MINERA METÁLICA

MINERAL	2008											2009			
	Ene. - Mar.	Mar	Abr	May	Jun	Jul	Ago	Sep	Oct	Nov	Dic	Ene.	Feb	Mar	Ene. - Mar.
Hierro (TMF)	1 298 558	535 376	415 768	460 432	582 190	275 847	487 855	395 186	462 688	345 687	436 497	336 253	324 822	350 827	1 011 901
Plomo (TMF)	1 963	587	1 132	889	751	867	813	680	686	782	934	973	781	851	2 605
Plata (Kg.f)	11 279	3 485	4 236	4 204	4 963	5 692	4 428	4 505	4 484	4 221	4 758	4 620	3 371	3 960	11 951
Cobre (TMF)	2 297	906	754	784	890	1 064	686	649	784	850	973	1 001	788	841	2 630
Zinc (TMF)	18 166	6 781	5 550	6 179	7 453	6 740	6 473	6 419	6 956	6 831	7 505	6 771	6 389	7 429	20 590

FUENTE: DGM/DPDM/Estadística Minera

ELABORACIÓN: BCRP. Sucursal Huancayo. Dpto. de Estudios Económicos.

ANEXO 5

EMPLEO FORMAL URBANO EN EMPRESAS DE 10 A MÁS TRABAJADORES POR SECTORES ECONÓMICOS (VARIACIÓN PORCENTUAL RESPECTO AL MES ANTERIOR)

	2008										2009		
	Mar	Abr	May	Jun	Jul	Ago	Sep	Oct	Nov	Dic	Ene	Feb	Mar
ICA	**-25,2**	**-2,8**	**1,8**	**6,3**	**3,3**	**3,9**	**20,0**	**9,4**	**-4,3**	**7,3**	**-6,9**	**-8,8**	**-23,7**
Extractivo	-38,1	-10,9	7,4	15,8	4,6	2,5	27,9	17,6	-5,5	9,8	-0,2	-13,2	-36,8
Industria	-6,7	1,3	-9,9	-6,8	3,2	15,9	18,2	-2,8	-6,7	4,8	-22,3	3,6	-8,8
Comercio	-4,5	0,0	1,2	-2,0	1,9	0,7	2,5	3,7	0,9	13,7	-2,1	-2,9	-2,6
Transp. Almac. y Comunic.	1,1	1,8	-0,7	1,1	2,5	-4,8	2,0	13,8	2,9	-3,2	1,1	0,3	0,0
Servicios	-4,6	16,3	7,4	3,1	0,0	-5,8	5,4	1,9	2,7	-1,2	-15,4	-8,0	3,7
PISCO	**-3,0**	**2,2**	**4,4**	**3,6**	**2,0**	**3,5**	**-5,0**	**0,7**	**-1,1**	**8,1**	**-8,4**	**-10,2**	**-3,9**
Comercio	-11,4	-8,3	0,2	11,5	32,2	9,3	-15,0	7,7	20,2	20,8	-0,6	-19,7	-13,7
Industria	-5,8	5,4	-0,6	4,3	-2,8	0,8	-0,5	2,1	-3,4	0,1	-5,1	-2,1	-9,0
Comercio	-5,2	6,7	9,1	0,5	-12,0	4,1	3,3	1,9	3,7	2,4	-6,4	1,3	6,6
Transp. Almac. y Comunic.	48,9	-14,1	26,7	-11,9	-1,4	70,5	-13,2	-17,0	-12,1	66,9	-31,2	-66,1	160,0
Servicios	7,9	3,2	26,3	2,7	5,1	-12,5	-12,6	0,3	-1,0	10,1	-12,9	-13,4	-2,6
CHINCHA	**-7,2**	**-5,3**	**-1,2**	**1,7**	**-0,9**	**1,7**	**9,2**	**8,1**	**-1,9**	**1,5**	**-0,7**	**-7,0**	**-8,9**
Extractivo	-16,6	-12,2	-11,6	-0,4	0,1	8,2	15,6	21,9	-1,9	0,1	9,2	-10,2	-17,9
Industria	-1,0	-3,4	4,0	2,4	-1,5	-1,0	7,0	1,5	-3,1	2,9	-6,7	-4,4	-4,2
Comercio	-5,5	0,0	5,0	1,8	0,0	1,0	12,7	4,1	7,1	-3,8	24,2	1,2	2,5
Transp. Almac. y Comunic.	5,4	5,2	-13,7	20,5	-2,8	1,0	7,7	0,9	2,7	-0,9	-4,3	2,7	0,9
Servicios	2,6	20,0	6,4	3,6	0,5	-1,3	-2,0	-0,6	5,3	0,2	-12,8	-11,7	3,6

FUENTE: MTPE - Encuesta Nacional de Variación Mensual del Empleo en empresas de 10 y más trabajadores de la actividad privada.

ELABORACIÓN: BCRP, Sucursal Huancayo, Departamento de Estudios Económicos

ANEXO 6

ICA: ARRIBOS POR CATEGORIAS

	ICA				NAZCA				CHINCHA				PISCO				PALPA			TOTAL					
	2008		2009		2008		2009		2008		2009		2008		2009		2008	2009		2008			2009		
	Nac.	Ext.	Nac.	Ext.	Nac.	Ext.	Nac.	Ext.	Nac.	Ext.	Nac.	Ext.	Nac.	Ext.	Nac.	Ext.	Nac.	Nac.	Ext.	Nac.	Ext.	Total	Nac.	Ext.	Total
Enero	15 821	2 261	18 749	2 058	4 965	4 392	5 971	3 114	7 851	139	10 571	97	1 154	548	2 567	1 224	155	174	0	29 946	7 340	37 286	38 032	6 493	44 525
Febrero	16 042	2 330	20 516	12 349	4 876	3 748	8 405	3 980	8 744	87	12 061	81	716	429	4 346	425	162	110	0	30 540	6 594	37 134	45 438	16 835	62 273
Marzo	15 871	2 583	25 740	3 110	5 618	6 057	6 908	5 779	9 293	147	9 805	95	994	585	2 053	1 120	154	326	0	31 930	9 372	41 302	44 832	10 104	54 936
Abril	12 890	2 806			4 762	6 577			8 661	127			1 295	596			182			27 790	10 106	37 896			
Mayo	14 776	2 429			5 556	6 038			8 262	121			1 834	693			189			30 617	9 281	39 898			
Junio	14 129	2 752			5 397	4 313			8 049	147			966	603			172			28 713	7 815	36 528			
Julio	17 560	3 996			6 733	6 798			9 475	191			1 621	935			230			35 619	11 920	47 539			
Agosto	16 137	4 136			5 251	5 819			9 261	132			1 539	2 294			238			32 426	12 381	44 807			
Setiembre	15 559	3 446			4 784	6 968			8 063	73			1 177	1 740			190			29 773	12 227	42 000			
Octubre	16 557	4 099			6 066	9 135			10 592	225			1 892	1 785			503			35 610	15 244	50 854			
Noviembre	18 702	3 269			7 837	7 099			12 476	238			2 690	1 307			246			41 951	11 913	53 864			
Diciembre	18 384	1 915			6 695	4 147			10 131	93			2 262	683			235			37 707	6 838	44 545			
Ene. - Mar.	**47 734**	**7 174**	**65 005**	**17 517**	**15 459**	**14 197**	**21 284**	**12 873**	**25 888**	**373**	**32 437**	**273**	**2 864**	**1 562**	**8 966**	**2 769**	**471**	**610**	**0**	**92 416**	**23 306**	**115 722**	**128 302**	**33 432**	**161 734**
Var. Mar.09/010			62,2	20,4			23,0	-4,6			5,5	-35,4			106,5	91,5		111,7	-				40,4	7,8	33,0
Var (Ene-Mar) 09/08			36,2	144,2			37,7	-9,3			25,3	-26,8			213,1	77,3		29,5	-				38,8	43,4	39,8

FUENTE: MINCETUR - Ica

ELABORACION: BCRP. Sucursal Huancayo. Departamento de Estudios Económicos

ANEXO 7

ICA: EXPORTACIONES FOB TRADICIONALES
(Miles de US$)

PRODUCTO	2008											2009			
	Ene. - Mar.	Mar	Abr	May	Jun	Jul	Ago	Sep	Oct	Nov	Dic	Ene	Feb	Mar	Ene. - Mar.
AGRÍCOLAS	**0**	**0**	**0**	**0**	**0**	**0**	**0**	**0**	**0**	**0**	**0**	**0**	**0**	**0**	**0**
Algodón	0	0	0	0	0	0	0	0	0	0	0	0	0	0	0
MINEROS	**311 326**	**101 155**	**88 270**	**74 387**	**60 636**	**42 664**	**70 406**	**66 706**	**55 588**	**64 031**	**23 935**	**28 608**	**24 481**	**36 777**	**89 866**
Cobre	8 015	0	1	0	0	1 812	4 534	0	7 103	15 097	1 994	2 236	2 311	2 757	7 304
Estaño	206 067	61 255	59 230	40 607	17 181	2 729	8 718	10 433	5 769	3 939	743	1 330	471	5 226	7 028
Hierro	76 898	28 595	24 524	23 650	43 455	24 823	51 274	49 925	38 762	40 031	14 892	22 379	20 304	24 154	66 837
Oro	0	0	0	0	0	0	34	0	0	21	0	0	0	0	0
Plomo	2 965	1 305	1 156	988	0	2 967	511	458	2 124	176	1 256	0	0	0	0
Zinc	17 381	10 000	3 359	9 142	0	10 333	5 335	5 890	1 830	4 767	5 050	2 663	1 395	4 639	8 697
PESQUEROS	**13 124**	**5 409**	**2 049**	**4 268**	**14 139**	**35 710**	**14 002**	**13 490**	**7 277**	**2 645**	**14 446**	**16 120**	**18 542**	**10 817**	**45 479**
Aceite de Pescado	3 431	0	0	0	3 546	15 352	0	4 556	0	0	254	2 843	198	0	3 041
Harina de Pescado	9 694	5 409	2 049	4 268	10 593	20 358	14 002	8 934	7 277	2 645	14 192	13 276	18 344	10 817	42 438
PETROLEO Y DERVIADOS	**84 096**	**29 910**	**59 506**	**31 213**	**71 433**	**35 096**	**69 722**	**27 631**	**59 970**	**24 642**	**38 375**	**27 382**	**35 759**	**41 752**	**104 893**
Gas Licuado	0	0	0	0	0	0	0	0	0	0	1 905	0	3 251	0	3 251
Gas Propano	0	0	0	0	0	0	0	0	0	0	5 292	3 362	8 140	2 890	14 392
Gasolina	84 096	29 910	59 506	31 213	71 433	35 096	69 722	27 631	59 970	24 642	31 178	24 020	24 368	38 861	87 249
TOTAL	**408 546**	**136 475**	**149 825**	**109 868**	**146 207**	**113 470**	**154 130**	**107 827**	**122 835**	**91 318**	**76 757**	**72 110**	**78 782**	**89 346**	**240 238**

FUENTE: Superintendencia Nacional de Administracion Tributaria - SUNAT.

ELABORACION: BCRP. Sucursal Huancayo. Departamento de Estudios Económicos

ANEXO 8

ICA: EXPORTACIONES FOB NO TRADICIONALES
(Miles de US$)

PRODUCTO	2008											2009			
	Ene. - Mar.	Mar	Abr	May	Jun	Jul	Ago	Set	Oct	Nov	Dic	Ene	Feb	Mar	Ene. - Mar.
AGROPECUARIOS	**76 598**	**13 263**	**16 850**	**21 842**	**21 549**	**29 361**	**27 719**	**32 355**	**32 098**	**39 170**	**39 315**	**43 226**	**13 677**	**17 619**	**74 523**
Alcachofas en conserva	0	0	0	0	0	0	0	0	0	0	0	0	0	0	0
Alcachofas frescas	1 987	713	335	388	400	542	1 344	2 299	2 288	1 952	2 284	1 186	589	495	2 269
Cebollas frescas	393	9	0	0	0	0	1 246	4 176	4 178	2 151	556	90	7	0	97
Espárragos en Conserva	2 066	601	459	468	111	532	666	1 037	943	1 265	1 029	383	628	699	1 710
Espárragos frescos	19 123	4 749	6 208	4 906	6 726	8 481	10 982	17 308	18 455	15 104	13 003	8 838	3 680	6 100	18 618
Frutas frescas y en conserva	1 633	160	617	1 320	562	986	731	821	384	132	167	115	47	447	609
Mandarina	96	96	1 541	3 641	4 220	1 756	2 809	368	0	0	0	0	0	910	910
Mango	1 258	285	699	364	333	495	167	0	83	1	8	8	292	140	439
Naranja	0	0	0	242	1 091	867	450	76	0	0	0	0	0	0	0
Palta	168	73	1 948	4 163	3 258	3 931	2 424	21	0	0	0	24	67	218	309
Paprika	879	316	301	460	472	246	81	108	371	183	146	32	51	143	225
Pimiento entero	643	322	799	1 515	1 435	1 625	944	727	497	478	472	139	276	878	1 293
Semillas	2 850	1 123	1 558	2 255	1 026	1 177	929	1 117	918	730	1 084	1 265	2 110	3 192	6 567
Tangelo	0	0	0	0	117	6 328	1 759	62	0	0	0	0	0	0	0
Tomate en conserva	4 855	1 465	790	238	215	87	239	87	168	1 200	1 835	525	190	985	1 700
Uvas	37 780	2 296	391	164	0	0	0	0	1 037	14 104	16 972	28 934	4 630	1 773	35 336
Otras hortalizas	1 417	401	380	370	476	849	1 238	2 304	1 813	1 371	1 269	892	563	634	2 088
Resto 1/	1 450	654	824	1 346	1 107	1 457	1 709	1 843	964	499	492	795	550	1 007	2 351
PESQUEROS	**4 626**	**1 508**	**1 947**	**1 594**	**2 887**	**1 815**	**3 051**	**1 888**	**2 134**	**2 783**	**1 932**	**2 183**	**1 122**	**1 797**	**5 101**
Conserva de Pescado	2 041	496	924	402	1 075	906	951	525	846	1 009	377	844	851	1 526	3 220
Pescado Congelado	1 103	312	399	538	675	403	1 101	564	845	754	403	253	0	0	253
Filete de Pescado	0	0	0	0	0	0	0	0	0	0	0	105	0	0	105
Marisco en conserva	1 061	467	462	398	793	221	350	387	142	114	30	376	111	142	629
Otros 2/	421	233	162	256	345	285	649	412	301	906	1 122	605	161	129	895
TEXTILES	**16 911**	**6 875**	**4 303**	**7 400**	**6 573**	**6 443**	**3 841**	**6 092**	**6 998**	**6 987**	**9 870**	**6 589**	**6 911**	**7 306**	**20 806**
Hilados de algodón	1 774	441	323	283	614	563	196	314	210	221	447	291	345	758	1 394
Prendas de vestir	15 137	6 434	3 980	7 117	5 959	5 880	3 645	5 778	6 788	6 766	9 423	6 297	6 566	6 549	19 412
OTROS	**2 350**	**926**	**1 853**	**1 998**	**1 610**	**2 399**	**2 024**	**3 406**	**3 670**	**2 779**	**2 311**	**2 349**	**3 527**	**1 918**	**7 793**
Condimentos y sazonadores	20	20	245	228	330	229	238	103	202	33	0	29	12	328	368
Grasa y aceite de cacao	130	130	243	488	248	765	704	851	930	1 248	608	0	192	621	813
Envases 3/	83	59	262	115	381	29	72	0	66	47	70	64	34	98	196
Muelles de ballesta 4/	288	110	164	60	108	107	59	134	237	208	123	216	337	106	658
Papeles y cartones	364	161	346	132	300	391	217	680	255	205	304	646	636	470	1 751
Sal (Cloruro de sodio)	564	0	0	551	0	418	320	1 479	1 614	760	960	952	909	0	1 862
Otros 5/	902	445	594	423	244	461	412	158	366	278	245	442	1 408	295	2 144
TOTAL	**100 485**	**22 572**	**24 953**	**32 834**	**32 619**	**40 018**	**36 635**	**43 741**	**44 900**	**51 718**	**53 429**	**54 346**	**25 238**	**28 640**	**108 223**

1/ Arvejas, holantao, camote, maíz, flores frescas, rocoto y otros.

2/ Algas y mariscos congelados

3/ Envases de polipropileno y polietileno

4/ Para vehiculos automotores

5/ Acido clorhidrico, aluminio, vino, pisco, chocolates, soda caustica

FUENTE: Superintendencia Nacional de Administracion Tributaria - SUNAT.

ELABORACION: BCRP. Sucursal Huancayo. Departamento de Estudios Económicos

ANEXO 9

ICA: EXPORTACIONES FOB POR BLOQUE ECONÓMICO Y PAÍSES
(Miles de US$)

PAIS	2008											2009			
	Ene. - Mar.	Mar	Abr	May	Jun	Jul	Ago	Sep	Oct	Nov	Dic	Ene	Feb	Mar	Ene. - Mar.
AMÉRICA	**259 441**	**78 157**	**97 759**	**65 451**	**114 227**	**63 069**	**107 840**	**69 729**	**109 067**	**60 723**	**63 519**	**52 426**	**27 259**	**53 042**	**132 727**
CAN	**9 636**	**2 814**	**1 982**	**1 396**	**1 930**	**3 266**	**4 074**	**2 194**	**3 091**	**4 757**	**11 849**	**2 519**	**14 458**	**2 783**	**19 761**
Bolivia	980	207	173	175	143	143	148	111	225	348	338	621	423	647	1 691
Colombia	3 650	1 191	599	617	669	1 120	622	1 333	843	881	2 030	845	2 012	675	3 532
Ecuador	1 223	379	545	134	254	240	246	404	137	486	7 322	301	11 904	539	12 744
Venezuela	3 782	1 037	665	470	865	1 764	3 058	345	1 886	3 041	2 159	752	119	922	1 793
CHILE	1 876	756	961	553	2 096	1 415	1 927	2 076	1 277	284	1 129	4 363	874	3 669	8 905
MERCOSUR	**8 502**	**4 734**	**1 701**	**2 396**	**3 211**	**3 467**	**2 057**	**1 593**	**1 294**	**2 504**	**83**	**971**	**23**	**166**	**1 159**
Argentina	6 057	2 616	109	8	3 152	165	1 896	221	1 186	1 817	53	743	0	63	806
Brasil	2 371	2 091	1 592	2 387	52	3 295	130	1 359	108	687	30	202	22	103	327
Resto MERCOSUR	74	27	0	0	7	6	32	13	0	0	0	26	0	0	26
TLCAN	**227 962**	**66 538**	**93 020**	**60 947**	**96 312**	**54 828**	**93 854**	**57 918**	**97 225**	**53 040**	**49 586**	**44 020**	**11 507**	**46 224**	**101 751**
Canadá	30 360	346	28 692	32 019	41 558	685	37 737	27 981	19 408	15 247	21 753	13 108	40	32 244	45 393
Estados Unidos	190 598	63 237	64 287	25 615	50 050	53 889	51 485	29 787	73 030	37 059	27 553	30 769	11 408	13 979	56 157
México	7 003	2 956	41	3 312	4 703	253	4 632	150	4 786	734	280	143	59	0	201
RESTO DE AMÉRICA	**11 465**	**3 315**	**94**	**159**	**10 678**	**93**	**5 928**	**5 949**	**6 180**	**139**	**872**	**553**	**397**	**201**	**1 151**
Trinidad y Tobago	9 231	3 048	0	0	10 595	0	5 711	5 753	6 139	0	0	0	0	0	0
Resto	2 234	267	94	159	83	93	217	196	41	139	872	553	397	201	1 151
EUROPA	**143 328**	**48 571**	**50 733**	**47 277**	**26 215**	**39 355**	**16 499**	**24 199**	**12 610**	**23 120**	**24 106**	**21 282**	**16 300**	**16 376**	**53 958**
UNIÓN EUROPEA	**140 818**	**48 321**	**49 591**	**46 532**	**21 870**	**25 228**	**16 129**	**19 268**	**12 602**	**21 909**	**23 002**	**18 038**	**16 229**	**16 329**	**50 596**
Alemania	1 722	652	192	252	359	4 632	713	772	226	154	9 033	1 578	9 877	5 667	17 122
Bélgica Luxemburgo	3 494	63	2 261	9	180	1 487	0	28	14	2 805	85	95	40	164	298
Dinamarca	356	188	0	199	0	650	0	31	0	46	0	0	0	15	15
España	26 802	12 892	6 439	8 891	6 047	5 179	6 944	7 738	4 938	6 824	5 466	4 028	1 668	2 629	8 325
Francia	1 426	276	1 054	1 340	1 607	1 128	802	853	766	906	713	569	486	270	1 326
Inglaterra	25 905	10 036	5 571	10 045	7 075	4 664	2 940	5 716	3 464	7 084	2 256	1 587	568	2 725	4 880
Italia	3 936	351	1 436	442	554	1 453	481	1 318	1 061	1 201	906	1 337	477	855	2 669
Paises Bajos	74 692	23 142	31 126	23 562	4 506	4 835	3 220	2 321	1 895	2 844	4 163	8 040	2 662	3 259	13 961
Suecia	1 682	615	1 220	1 128	50	139	514	353	61	27	29	29	16	33	79
Resto Unión Europea	804	105	293	664	1 492	1 062	516	138	179	17	351	775	435	712	1 922
SUIZA	**466**	**170**	**20**	**526**	**516**	**186**	**83**	**80**	**8**	**454**	**101**	**13**	**30**	**8**	**51**
RESTO DE EUROPA	**2 044**	**79**	**1 122**	**219**	**3 829**	**13 940**	**288**	**4 851**	**0**	**757**	**1 002**	**3 231**	**41**	**39**	**3 311**
Noruega	23	0	1 009	0	3 546	13 234	0	4 556	0	0	0	2 544	0	0	2 544
Rusia	1 819	23	113	219	268	145	288	238	0	757	931	653	41	39	733
Resto de Europa	203	57	0	0	16	562	0	57	0	0	71	34	0	0	34
ASIA	**104 337**	**31 600**	**25 744**	**28 543**	**37 193**	**50 125**	**64 735**	**56 840**	**43 958**	**58 559**	**41 248**	**52 508**	**60 127**	**48 375**	**161 010**
China	61 790	21 808	23 193	19 308	29 411	37 608	52 317	45 039	35 516	50 263	17 050	36 414	48 616	43 835	128 865
Hong Kong	9 186	203	180	279	707	1 107	708	711	200	56	1 260	4 946	1 112	589	6 647
Indonesia	1 601	767	69	490	2 614	365	1 193	541	512	208	378	1 191	536	613	2 341
Japón	10 156	5 000	1 777	3 964	3 806	7 259	9 591	8 799	3 249	6 403	18 594	2 807	7 277	1 149	11 233
Republica de Korea	13 296	1 351	58	3 228	29	3 060	23	94	2 932	82	2 822	2 759	219	1 473	4 452
Taiwan	1 265	834	192	1 126	338	29	434	1 162	858	1 294	363	1 087	1 041	433	2 561
Vietnan	2 540	21	0	87	0	457	338	341	676	0	248	2 298	443	233	2 974
Resto de Asia	4 503	1 617	274	60	287	240	130	154	14	253	534	1 006	883	49	1 938
AFRICA	**369**	66	336	1 146	323	505	782	9	763	237	472	0	0	0	0
OCEANIA	**1 557**	**653**	**206**	**285**	**868**	**434**	**908**	**790**	**1 336**	**397**	**840**	**239**	**334**	**193**	**766**
Australia	1 481	583	203	250	735	338	835	655	1 264	324	807	236	252	193	682
Resto de Oceania	75	69	3	36	134	96	73	135	73	72	34	3	82	0	85
TOTAL	**509 032**	**159 047**	**174 778**	**142 702**	**178 826**	**153 488**	**190 765**	**151 568**	**167 735**	**143 036**	**130 186**	**126 455**	**104 020**	**117 986**	**348 461**

FUENTE: SUNAT. www.sunat.gob.pe

ELABORACION: BCRP. Sucursal Huancayo. Departamento de Estudios Económicos

ANEXO 10

ICA: IMPORTACIONES CIF POR EL PUERTO DE PISCO
(Miles de US$)

PRODUCTO	2008											2009			
	Ene. - Mar.	Mar	Abr	May	Jun	Jul	Ago	Sep	Oct	Nov	Dic	Ene	Feb	Mar	Ene. - Mar.
BIENES DE CONSUMO	**2 776**	**2 412**	**295**	**0**	**746**	**0**	**93**	**119**	**217**	**869**	**268**	**217**	**75**	**0**	**292**
INSUMOS	**64 386**	**20 914**	**43 390**	**33 759**	**37 006**	**51 036**	**16 313**	**33 584**	**53 909**	**38 869**	**28 737**	**44 279**	**47 393**	**15 973**	**107 644**
Materia prima para la agricultura	1 653	447	9 078	2 640	9 994	0	439	7 287	6 321	6 695	337	1 092	331	1 360	2 783
Materia prima para la industria	60 636	20 342	34 223	31 119	25 404	50 841	15 875	26 297	45 876	32 174	28 400	39 801	47 061	14 613	101 475
Otros	2 096	124	89	0	1 608	195	0	0	1 712	0	0	3 385	1	0	3 387
BIENES DE CAPITAL	**68 450**	**27 739**	**60 527**	**24 494**	**190 328**	**23 682**	**55 569**	**102 752**	**15 327**	**163**	**29 835**	**1 498**	**4 629**	**0**	**6 127**
Para la agricultura	0	0	0	0	0	0	0	0	0	0	0	0	0	0	0
Para la industria	68 450	27 739	60 527	24 494	190 328	23 682	55 569	102 752	15 327	163	29 835	348	4 592	0	4 939
Para la minería	0	0	0	0	0	0	0	0	0	0	0	1 150	37	0	1 188
OTROS BIENES	**0**	**0**	**0**	**0**	**0**	**0**	**0**	**0**	**0**	**0**	**0**	**0**	**0**	**0**	**0**
TOTAL	**135 612**	**51 065**	**104 212**	**58 254**	**228 079**	**74 718**	**71 975**	**136 455**	**69 453**	**39 902**	**58 841**	**45 994**	**52 097**	**15 973**	**114 063**

1/ Realizadas por el Puerto de Pisco

FUENTE: Superintendencia Nacional de Administracion Tributaria - SUNAT.

ELABORACION: BCRP. Sucursal Huancayo. Departamento de Estudios Económicos

ANEXO 11

ICA: INGRESOS CORRIENTES DEL GOBIERNO CENTRAL 1/
(Miles de Nuevos Soles)

	2008											2009			
	Ene. - Mar.	Mar	Abr	May	Jun	Jul	Ago	Sep	Oct	Nov	Dic	Ene.	Feb	Mar	Ene. - Mar.
I. INGRESOS TRIBUTARIOS	**148 805**	**53 813**	**109 694**	**44 639**	**59 617**	**198 392**	**81 611**	**92 819**	**85 778**	**64 068**	**79 194**	**73 938**	**68 310**	**35 474**	**177 722**
1. Impuesto a la Renta	**29 894**	**10 163**	**23 812**	**9 223**	**10 735**	**12 527**	**13 141**	**11 695**	**12 215**	**15 087**	**11 087**	**13 970**	**13 574**	**12 729**	**40 273**
- Personas Naturales	7 547	2 154	3 344	2 649	3 395	3 605	4 093	3 754	4 152	4 885	4 047	5 292	3 627	3 703	12 622
- Personas Jurídicas	19 841	5 585	6 014	5 977	6 876	8 557	8 206	7 646	7 983	10 070	6 664	8 548	9 701	7 716	25 965
- Regularización	2 506	2 424	14 455	597	464	365	842	295	80	132	375	131	245	1 310	1 685
2. Impuesto a la Importación	**10 810**	**3 614**	**10 008**	**2 642**	**4 048**	**27 572**	**7 283**	**11 000**	**7 670**	**6 866**	**12 164**	**4 554**	**7 300**	**441**	**12 295**
3. Impuestos a la Prod. y el Cons.	**104 664**	**38 958**	**72 360**	**30 382**	**42 404**	**155 622**	**58 576**	**67 368**	**63 333**	**39 544**	**53 223**	**53 656**	**45 874**	**20 968**	**120 498**
I.G.V.	**102 996**	**38 722**	**71 933**	**30 172**	**42 140**	**155 151**	**58 270**	**66 704**	**63 024**	**39 233**	**52 550**	**53 171**	**45 247**	**20 672**	**119 090**
- Operaciones Internas	24 075	7 061	21 509	9 643	10 436	10 839	12 881	12 876	13 732	18 309	14 105	27 387	10 177	10 212	47 777
- Operaciones Externas	78 921	31 661	50 424	20 529	31 703	144 312	45 389	53 827	49 293	20 924	38 445	25 784	35 070	10 459	71 313
I.S.C.	**1 668**	**235**	**427**	**210**	**264**	**471**	**306**	**664**	**309**	**310**	**673**	**485**	**627**	**296**	**1 408**
4. Otros Ingresos Tributarios	**3 437**	**1 079**	**3 513**	**2 393**	**2 429**	**2 672**	**2 612**	**2 756**	**2 560**	**2 571**	**2 720**	**1 759**	**1 562**	**1 336**	**4 657**
II. INGRESOS NO TRIBUTARIOS	**1**	**1**	**5**	**5**	**5**	**3**	**6**	**0**	**7**	**0**	**8**	**1**	**0**	**0**	2
TOTAL	**148 806**	**53 815**	**109 699**	**44 644**	**59 621**	**198 395**	**81 617**	**92 819**	**85 785**	**64 068**	**79 202**	**73 939**	**68 311**	**35 474**	**177 724**

1/ En Terminos Reales

FUENTE: Superintendencia Nacional de Administración Tributaria - SUNAT

EABORACIÓN: BCRP. Sede Regional Huancayo. Departamento de Estudios Económicos.

ANEXO 12

GOBIERNO REGIONAL DE ICA: GASTOS SEGÚN NATURALEZA 1/
(En Miles de Nuevos Soles)

	2008											2009			
	Ene. - Mar.	Mar	Abr	May	Jun	Jul	Ago	Set	Oct	Nov	Dic	Ene	Feb	Mar	Ene. - Mar.
GASTOS CORRIENTES	**96 727**	**32 358**	**28 528**	**28 252**	**28 620**	**32 575**	**28 898**	**28 223**	**28 899**	**31 528**	**35 023**	**28 439**	**35 276**	**29 874**	**93 588**
Personal y Oblig. Sociales	64 304	19 005	19 277	19 339	19 258	22 211	19 766	19 265	20 080	20 690	23 229	20 310	24 298	20 564	65 172
Pensiones y Otras Prestac. Soc.	21 841	6 490	6 567	6 572	6 551	7 977	6 491	7 619	6 468	7 310	8 274	6 600	8 878	6 667	22 145
Bienes y Servicios	10 147	6 718	2 518	2 175	2 647	2 257	2 400	1 186	2 226	3 346	3 238	1 432	1 962	2 549	5 942
Donaciones y Transferencias	0	0	0	0	0	0	0	0	0	0	0	0	0	0	0
Otros Gastos Corrientes	435	145	166	165	164	129	240	153	125	183	282	97	137	95	329
GASTOS DE CAPITAL	**16 418**	**4 668**	**4 557**	**2 485**	**4 526**	**3 022**	**7 512**	**6 493**	**2 891**	**5 885**	**11 439**	**359**	**4 977**	**3 577**	**8 914**
Adquisicion de Act. no Financieros	16 266	4 583	4 418	2 376	4 188	2 940	3 554	2 633	2 891	5 724	10 666	359	4 977	3 577	8 914
Adquisicion de Act. Financieros	0	0	0	0	0	0	0	0	0	0	0	0	0	0	0
Otros Gastos de capital	152	85	139	109	338	82	3 958	3 860	0	161	773	0	0	0	0
TOTAL	**113 145**	**37 027**	**33 085**	**30 737**	**33 147**	**35 597**	**36 409**	**34 716**	**31 790**	**37 413**	**46 463**	**28 798**	**40 253**	**33 452**	**102 502**

FUENTE: Gobierno Regional - Ica

ELABORACION: BCRP. Sucursal Huancayo. Dpto de Estudios Económicos

ANEXO 13

GOBIERNO REGIONAL DE ICA: GASTOS SEGÚN NATURALEZA Y UNIDAD EJECUTORA 1/
(En Miles de Nuevos Soles)

Ejecutoras	2008											2009			
	Ene. - Mar.	Mar	Abr	May	Jun	Jul	Ago	Set	Oct	Nov	Dic	Ene	Feb	Mar	Ene. - Mar.
GASTOS CORRIENTES	**96 727**	**32 358**	**28 528**	**28 252**	**28 620**	**32 575**	**28 898**	**28 223**	**28 899**	**31 528**	**35 023**	**28 439**	**35 276**	**29 874**	**93 588**
Gob. Regional	8 012	5 471	1 062	887	1 110	1 018	877	1 163	885	1 026	1 260	1 075	1 021	1 156	3 252
M. Agricultura	2 014	594	695	602	644	732	577	557	619	785	728	594	797	600	1 992
M. Transportes	917	265	310	305	262	362	356	257	303	363	355	385	425	280	1 090
M. Educación	63 442	18 764	19 035	19 175	18 984	22 367	19 252	18 925	19 633	20 581	23 002	19 666	24 138	19 785	63 589
M. Salud	22 342	7 264	7 427	7 282	7 620	8 095	7 835	7 320	7 459	8 773	9 677	6 718	8 894	8 054	23 666
GASTOS DE CAPITAL	**16 418**	**4 668**	**4 557**	**2 485**	**4 526**	**3 022**	**7 512**	**6 493**	**2 891**	**5 885**	**11 439**	**359**	**4 977**	**3 577**	**8 914**
Gob. Regional (Ica)	15 583	4 396	3 919	2 108	3 800	2 055	6 712	2 055	1 976	5 698	10 355	73	4 911	3 085	8 069
Proyecto Tambo - Ccaracocha	689	187	414	269	388	892	582	4 322	115	120	322	154	0	362	515
M. Agricultura	10	10	2	10	0	0	10	0	0	0	4	1	0	0	1
M. Transportes	8	8	93	3	4	9	0	24	0	10	0	97	0	0	97
M. Educación	44	22	52	19	14	7	10	17	0	7	8	16	10	0	26
M. Salud	84	45	76	75	320	59	198	76	800	50	751	19	57	131	206
TOTAL	**113 145**	**37 027**	**33 085**	**30 737**	**33 147**	**35 597**	**36 409**	**34 716**	**31 790**	**37 413**	**46 463**	**28 798**	**40 253**	**33 452**	**102 502**

FUENTE: Gobierno Regional - Ica

ELABORACION: BCRP. Sucursal Huancayo. Dpto de Estudios Económicos

ANEXO 14

INGRESOS DE LA SOCIEDAD DE BENEFICENCIA DE ICA 1/
(En Miles de Nuevos Soles)

	2008											2009			
	Ene. - Mar.	Mar	Abr	May	Jun	Jul	Ago	Sep	Oct	Nov	Dic	Ene	Feb	Mar	Ene. - Mar.
INGRESOS CORRIENTES	**632**	**192**	**162**	**106**	**173**	**181**	**190**	**163**	**269**	**166**	**151**	**268**	**169**	**192**	**629**
Tasas	409	165	135	82	138	159	167	137	242	144	125	192	146	169	506
Venta de Bienes	12	4	4	4	15	1	5	7	4	2	1	0	2	4	6
Prestación de Servicios	41	15	16	14	15	15	15	13	13	13	14	0	13	13	26
Rentas de la Propiedad	21	8	6	6	6	6	3	6	9	6	10	11	9	6	25
Multas, Sanciones y Otros	1	0	0	0	0	0	0	0	0	1	0	0	0	1	1
Otros Ingresos Corrientes	0	0	1	0	0	0	0	0	0	0	1	0	0	0	0
Saldo de balance	147	0	0	0	0	0	0	0	0	0	0	65	0	0	65
INGRESOS DE CAPITAL	**186**	**45**	**44**	**44**	**44**	**55**	**42**	**42**	**42**	**47**	**56**	**64**	**63**	**44**	**171**
Trans. Internas del SP	154	45	44	44	44	55	42	42	42	47	56	43	63	44	150
Saldo de balance	32	0	0	0	0	0	0	0	0	0	0	21	0	0	21
TOTAL	**817**	**237**	**206**	**151**	**218**	**237**	**232**	**205**	**310**	**213**	**208**	**331**	**232**	**236**	**800**

FUENTE: Gobierno Regional - Ica
ELABORACION: BCRP. Sucursal Huancayo. Dpto de Estudios Económicos

ANEXO 15

GASTOS DE LA SOCIEDAD DE BENEFICENCIA DE ICA 1/
(En Miles de Nuevos Soles)

	2008											2009			
	Ene. - Mar.	Mar	Abr	May	Jun	Jul	Ago	Sep	Oct	Nov	Dic	Ene	Feb	Mar	Ene. - Mar.
GASTOS CORRIENTES	**500**	**161**	**157**	**167**	**157**	**195**	**174**	**173**	**152**	**149**	**205**	**154**	**178**	**159**	**491**
Personal y Oblig. Sociales	97	25	25	25	25	33	25	26	25	25	33	59	63	45	167
Obligaciones Previsionales	78	21	21	21	21	30	21	21	22	27	30	37	44	37	119
Bienes y Servicios	248	87	90	97	87	108	102	103	83	77	122	56	68	70	194
Otros Gastos Corrientes	77	27	21	24	24	24	25	23	21	20	20	2	2	6	10
GASTOS DE CAPITAL	**26**	**2**	**28**	**8**	**92**	**131**	**4**	**32**	**192**	**19**	**7**	**2**	**3**	**2**	**7**
Inversiones	22	1	28	6	74	129	4	30	191	19	6	2	3	1	6
Otros Gastos de Capital	4	1	0	2	18	3	0	2	1	0	1	0	0	1	1
TOTAL	**526**	**162**	**186**	**176**	**249**	**326**	**178**	**205**	**344**	**168**	**211**	**156**	**180**	**161**	**498**

FUENTE: Gobierno Regional - Ica
ELABORACION: BCRP. Sucursal Huancayo. Dpto de Estudios Económicos

ANEXO 16

ICA: DEPÓSITOS Y OBLIGACIONES DEL SISTEMA FINANCIERO
(Saldos en miles de nuevos soles)

ENTIDADES FINANCIERAS	2008										2009		
	Mar	Abr	May	Jun	Jul	Ago	Set	Oct	Nov	Dic	Ene	Feb	Mar
I. EMPRESAS BANCARIAS	**548 743**	**561 041**	**583 815**	**565 588**	**562 454**	**580 040**	**628 888**	**646 476**	**676 748**	**680 878**	**693 652**	**706 340**	**742 461**
Depósitos a vista	**131 285**	**143 567**	**142 704**	**140 681**	**146 795**	**154 822**	**171 061**	**162 868**	**151 867**	**151 549**	**151 919**	**151 208**	**162 329**
En m/n	80 067	84 614	85 043	81 264	75 748	81 727	93 936	80 464	82 234	90 683	82 376	87 395	95 845
En m/e	51 218	58 953	57 661	59 417	71 047	73 095	77 125	82 404	69 633	60 867	69 543	63 813	66 484
Depósitos a ahorro	**273 865**	**270 496**	**277 177**	**269 151**	**269 204**	**274 108**	**295 739**	**304 605**	**312 210**	**314 744**	**320 371**	**332 767**	**341 019**
En m/n	175 043	169 713	169 101	160 773	164 089	162 244	174 584	169 533	181 836	178 567	183 415	192 682	210 013
En m/e	98 822	100 783	108 076	108 378	105 115	111 864	121 155	135 071	130 374	136 177	136 956	140 085	131 006
Depósitos a plazo	**143 593**	**146 977**	**163 933**	**155 756**	**146 455**	**151 110**	**162 087**	**179 004**	**212 670**	**214 585**	**221 362**	**222 365**	**239 114**
En m/n	49 477	58 463	58 615	58 734	53 835	54 488	59 833	60 660	65 818	66 581	73 210	71 299	74 240
En m/e	94 116	88 515	105 318	97 022	92 620	96 622	102 254	118 343	146 853	148 004	148 152	151 066	164 874
II. INSTITUCIONES DE MICROFINANZAS	**266 238**	**272 395**	**274 353**	**276 794**	**280 148**	**282 633**	**287 637**	**287 896**	**297 200**	**303 506**	**303 767**	**307 236**	**307 155**
Depósitos a vista	**0**	**0**	**0**	**0**	**0**	**0**	**0**	**0**	**0**	**0**	**0**	**0**	**12**
En m/n	0	0	0	0	0	0	0	0	0	0	0	0	12
En m/e	0	0	0	0	0	0	0	0	0	0	0	0	0
Depósitos a ahorro	**65 505**	**69 311**	**67 639**	**67 249**	**66 769**	**65 295**	**66 512**	**67 024**	**66 019**	**66 826**	**64 988**	**63 960**	**63 679**
En m/n	52 747	56 276	54 561	53 672	54 228	52 043	53 021	52 793	52 251	52 495	50 751	49 753	49 899
En m/e	12 758	13 035	13 078	13 576	12 542	13 252	13 491	14 230	13 768	14 330	14 237	14 207	13 780
Depósitos a plazo	**200 733**	**203 085**	**206 715**	**209 545**	**213 379**	**217 337**	**221 125**	**220 872**	**231 181**	**236 681**	**238 779**	**243 276**	**243 465**
En m/n	174 595	176 184	179 256	180 887	185 474	187 910	190 953	188 263	198 576	197 641	198 388	201 524	201 632
En m/e	26 137	26 901	27 458	28 658	27 905	29 428	30 173	32 608	32 605	39 040	40 392	41 753	41 833
III. TOTAL SISTEMA FINANCIERO	**814 981**	**833 436**	**858 168**	**842 382**	**842 603**	**862 673**	**916 524**	**934 372**	**973 948**	**984 384**	**997 419**	**1 013 576**	**1 049 617**
Depósitos a vista	**131 285**	**143 567**	**142 704**	**140 681**	**146 795**	**154 822**	**171 061**	**162 868**	**151 867**	**151 549**	**151 919**	**151 208**	**162 341**
En m/n	80 067	84 614	85 043	81 264	75 748	81 727	93 936	80 464	82 234	90 683	82 376	87 395	95 856
En m/e	51 218	58 953	57 661	59 417	71 047	73 095	77 125	82 404	69 633	60 867	69 543	63 813	66 484
Depósitos a ahorro	**339 370**	**339 807**	**344 816**	**336 399**	**335 973**	**339 403**	**362 251**	**371 628**	**378 229**	**381 569**	**385 358**	**396 727**	**404 698**
En m/n	227 790	225 989	223 662	214 445	218 316	214 287	227 604	222 327	234 087	231 062	234 166	242 435	259 912
En m/e	111 580	113 818	121 154	121 954	117 657	125 116	134 646	149 302	144 142	150 507	151 192	154 292	144 786
Depósitos a plazo	**344 325**	**350 062**	**370 648**	**365 301**	**359 834**	**368 447**	**383 213**	**399 876**	**443 851**	**451 265**	**460 141**	**465 641**	**482 579**
En m/n	224 072	234 647	237 872	239 621	239 310	242 398	250 786	248 924	264 394	264 221	271 598	272 823	275 872
En m/e	120 253	115 415	132 776	125 680	120 524	126 049	132 427	150 952	179 458	187 044	188 544	192 818	206 707

FUENTE: SUPERINTENDENCIA DE BANCA Y SEGUROS - SBS

ELABORACIÓN: BCRP. Sucursal Huancayo. Departamento de Estudios Económicos.

ANEXO 17

ICA: DEPÓSITOS EN LAS ENTIDADES FINANCIERAS UBICADAS POR PROVINCIAS - MARZO 2009
(Saldos en miles de nuevos soles)

ENTIDADES FINANCIERAS	PROVINCIAS															REGIÓN		
	ICA			CHINCHA			NAZCA			PISCO			PALPA					
	M/N	M/E	TOTAL	M/N	M/E	TOTAL	M/N	M/E	TOTAL	M/N	M/E	TOTAL	M/N	M/E	TOTAL	M/N	M/E	TOTAL
I. SISTEMA BANCARIO	**166 189**	**187 156**	**210 354**	**76 913**	**88 913**	**165 826**	**68 329**	**46 338**	**114 667**	**68 666**	**39 957**	**108 623**	**0**	**0**	**0**	**380 097**	**362 364**	**742 461**
Banco Azteca del Perú	1 089	49	1 139	786	98	884	375	119	493	485	20	505	0	0	0	2 735	286	3 022
Crédito	64 213	73 076	137 289	35 489	39 409	74 898	67 954	46 220	114 174	38 811	18 469	57 280	0	0	0	206 467	177 174	383 641
Comercio	0	0	0	0	0	0	0	0	0	2 790	1 159	3 949	0	0	0	2 790	1 159	3 949
Continental	30 028	31 100	61 128	17 428	25 806	43 235	0	0	0	8 808	9 384	18 192	0	0	0	56 264	66 291	122 555
Falabella	299	57	356	0	0	0	0	0	0	0	0	0	0	0	0	299	57	356
Interamericano de Finanzas	7 094	11 549	18 643	174	1 570	1 743	0	0	0	0	0	0	0	0	0	7 268	13 119	20 386
Interbank	35 955	28 396	64 352	8 283	6 309	14 592	0	0	0	9 155	7 117	16 273	0	0	0	53 393	41 823	95 216
Mi Banco	2 606	825	3 432	3 505	1 092	4 597	0	0	0	3 539	691	4 230	0	0	0	9 651	2 608	12 259
Scotiabank	24 904	42 101	67 006	11 248	14 629	25 877	0	0	0	5 077	3 117	8 194	0	0	0	41 229	59 847	101 076
II. INSTITUCIONES DE MICROFINANZAS	**170 667**	**39 687**	**210 354**	**28 229**	**4 560**	**32 790**	**19 073**	**6 579**	**25 652**	**30 257**	**3 756**	**34 012**	**3 317**	**1 031**	**4 348**	**251 542**	**55 613**	**307 155**
Financiera Crediscotia	809	168	977	552	428	980	0	0	0	472	170	642	0	0	0	1 833	766	2 599
Financiera TFC S.A.	0	0	0	0	0	0	0	0	0	0	0	0	0	0	0	0	0	0
Caja Municipal de Arequipa	0	0	0	0	0	0	2 183	997	3 180	0	0	0	0	0	0	2 183	997	3 180
Caja Municipal de Ica	107 587	21 359	128 946	7 821	897	8 719	6 722	2 671	9 393	0	0	0	602	164	765	122 733	25 091	147 823
Caja Municipal de Pisco	0	0	0	0	0	0	0	0	0	18 811	1 654	20 465	0	0	0	18 811	1 654	20 465
Caja Municipal de Sullana 1/	0	0	0	131	53	184			0			0			0	131	53	184
Caja Rural Señor de Luren	62 270	18 160	80 431	19 725	3 182	22 907	10 168	2 911	13 079	10 973	1 932	12 905	2 715	868	3 583	105 851	27 053	132 905
Edpyme Efectiva	0	0	0	0	0	0	0	0	0	0	0	0	0	0	0	0	0	0
TOTAL	**336 856**	**226 843**	**420 707**	**105 142**	**93 474**	**198 616**	**87 402**	**52 917**	**140 319**	**98 923**	**43 713**	**142 635**	**3 317**	**1 031**	**4 348**	**631 640**	**417 977**	**1 049 617**

1/ Caja Municipal de Sullana a partir de Diciembre 2008

FUENTE: SUPERINTENDENCIA DE BANCA Y SEGUROS - SBS

ELABORACIÓN: BCRP. Susursal Huancayo. Departamento de Estudios Económicos.

ANEXO 18

ICA: CRÉDITO DEL SISTEMA FINANCIERO AL SECTOR PRIVADO
(Saldos en miles de nuevos soles)

ENTIDADES FINANCIERAS	2008										2009		
	Mar	Abr	May	Jun	Jul	Ago	Sep	Oct	Nov	Dic	Ene	Feb	Mar
I. SISTEMA BANCARIO	**813 925**	**869 114**	**886 291**	**939 314**	**919 823**	**964 295**	**999 142**	**911 580**	**1 074 294**	**1 091 951**	**1 089 702**	**1 113 439**	**1 089 672**
Azteca del Perú	1 067	1 531	2 180	2 743	3 589	4 214	5 162	6 197	7 341	9 414	10 201	10 794	11 494
Crédito	441 483	471 097	467 765	496 156	471 383	493 688	511 965	401 906	557 665	559 313	547 796	566 607	545 937
Comercio	1 813	3 052	3 075	3 098	2 932	3 185	3 248	1 673	1 723	1 869	1 944	2 105	2 188
Continental	123 669	131 355	140 592	155 390	157 563	170 484	177 393	181 093	177 197	175 368	172 965	171 389	171 107
Falabella	2 650	2 827	3 156	3 316	3 633	4 260	4 745	5 151	5 676	6 755	7 006	7 334	3 052
Interamericano de Finanzas	10 770	11 230	12 406	13 204	13 016	13 134	13 303	12 625	12 550	12 329	12 550	12 844	13 280
Interbank	83 773	92 520	101 076	103 369	104 873	105 362	106 585	115 898	114 956	123 045	128 935	129 964	127 092
Mi Banco	36 556	38 264	39 835	41 924	43 916	47 036	49 922	53 084	57 125	58 966	59 695	60 957	61 563
Scotiabank	112 144	117 239	116 205	120 114	118 918	122 933	126 819	133 952	140 062	144 890	148 610	151 446	153 960
II. INSTITUCIONES DE MICROFINANZAS	**335 708**	**349 102**	**355 875**	**365 600**	**372 861**	**386 935**	**373 839**	**385 303**	**417 408**	**424 580**	**422 164**	**427 921**	**425 411**
Financiera Crediscotia	26 508	27 836	28 738	29 785	29 767	30 197	11 626	11 490	33 120	34 173	34 768	33 812	32 141
Financiera TFC	0	0	0	0	0	2 452	2 445	2 559	2 649	2 912	2 917	3 123	3 055
Caja Municipal de Arequipa	14 687	15 252	15 735	15 868	15 968	16 388	16 690	17 224	17 866	17 871	17 770	18 170	18 007
Caja Municipal de Ica	112 155	119 324	122 211	127 384	131 317	135 970	137 783	142 651	146 718	145 745	145 090	146 387	145 567
Caja Municipal de Pisco	15 257	15 432	15 543	15 196	15 226	15 923	16 388	17 074	17 790	18 505	18 994	19 427	19 194
Caja Municipal Sullana 1/	0	0	0	0	0	0	0	0	0	213	637	1 132	1 611
Caja Rural Señor de Luren	161 241	165 268	167 050	170 604	173 099	178 121	180 797	185 858	190 582	195 615	192 513	196 288	196 268
Edpyme Efectiva	5 860	5 990	6 598	6 763	7 483	7 885	8 109	8 448	8 683	9 544	9 475	9 582	9 568
TOTAL	**1 149 633**	**1 218 216**	**1 242 167**	**1 304 914**	**1 292 684**	**1 351 230**	**1 372 980**	**1 296 883**	**1 491 703**	**1 516 530**	**1 511 866**	**1 541 361**	**1 515 084**
En M/N	**630 250**	**663 718**	**683 114**	**708 704**	**734 284**	**758 383**	**766 045**	**773 979**	**853 101**	**878 884**	**875 936**	**891 862**	**893 733**
En M/E	**522 033**	**557 325**	**562 209**	**599 526**	**562 033**	**597 107**	**611 680**	**528 055**	**644 278**	**644 401**	**635 930**	**649 499**	**621 350**

1/ CMAC Sullana a partir de Diciembre 2008

FUENTE: SUPERINTENDENCIA DE BANCA Y SEGUROS

ELABORACIÓN: BCRP. Sucursal Huancayo. Departamento de Estudios Económicos.

ANEXO 19

ICA: CRÉDITO DE LAS ENTIDADES FINANCIERAS UBICADAS POR PROVINCIAS – MARZO 2009
(Saldos en miles de nuevos soles)

ENTIDADES FINANCIERAS	PROVINCIAS															REGIÓN		
	ICA			CHINCHA			NAZCA			PISCO			PALPA					
	M/N	M/E	TOTAL	M/N	M/E	TOTAL	M/N	M/E	TOTAL	M/N	M/E	TOTAL	M/N	M/E	TOTAL	M/N	M/E	TOTAL
I. SISTEMA BANCARIO	**232 982**	**183 966**	**416 949**	**196 920**	**325 674**	**522 594**	**14 834**	**15 260**	**30 094**	**79 154**	**29 388**	**108 542**	**0**	**0**	**0**	**523 890**	**554 289**	**1 089 672**
Azteca del Perú	4 517	0	4 517	3 861	0	3 861	851	0	851	2 265	0	2 265	0	0	0	11 494	0	11 494
Crédito	72 354	105 396	177 750	72 038	224 618	296 655	14 834	15 260	30 094	24 236	17 202	41 438	0	0	0	183 462	362 475	545 937
Comercio	0	0	0	0	0	0	0	0	0	1 266	922	2 188	0	0	0	1 266	922	2 188
Continental	24 321	24 940	49 261	44 235	59 745	103 980	0	0	0	9 939	7 926	17 865	0	0	0	78 495	92 612	171 107
Falabella	3 052	0	3 052	0	0	0	0	0	0	0	0	0	0	0	0	3 052	0	3 052
Interamericano de Finanzas	12 019	894	12 912	127	241	367	0	0	0	0	0	0	0	0	0	12 145	1 134	13 280
Interbank	49 782	32 432	82 214	24 031	5 708	29 738	0	0	0	14 575	564	15 139	0	0	0	88 388	38 704	127 092
Mi Banco	18 437	1 965	20 401	19 532	1 901	21 433	0	0	0	18 936	793	19 729	0	0	0	56 905	4 658	61 563
Scotiabank	53 017	18 340	71 357	36 958	33 462	70 420	0	0	0	10 201	1 981	12 183	0	0	0	100 177	53 783	153 960
II. INSTITUCIONES DE MICROFINANZAS	**148 529**	**43 146**	**191 675**	**74 399**	**8 066**	**82 464**	**52 246**	**10 636**	**62 883**	**45 437**	**3 695**	**49 132**	**6 319**	**797**	**7 116**	**326 930**	**66 340**	**425 411**
Financiera Crediscotia	15 119	256	15 376	11 090	373	11 463	0	0	0	5 210	93	5 302	0	0	0	31 419	722	32 141
Financiera TFC	1 222	0	1 222	781	0	781	0	0	0	1 052	0	1 052	0	0	0	3 055	0	3 055
Caja Municipal de Arequipa	0	0	0	0	0	0	15 183	2 824	18 007	0	0	0	0	0	0	15 183	2 824	18 007
Caja Municipal de Ica	84 022	15 094	99 116	15 956	798	16 753	20 288	6 256	26 545	0	0	0	2 929	223	3 153	123 196	22 372	145 567
Caja Municipal de Pisco	0	0	0	0	0	0	0	0	0	18 152	1 042	19 194	0	0	0	18 152	1 042	19 194
Caja Municipal de Sullana				1 533	78							0			0	1 533	78	1 611
Caja Rural Señor de Luren	58 748	28 052	86 799	52 129	7 190	59 320	16 774	1 556	18 331	25 202	2 653	27 855	3 390	574	3 964	156 243	40 025	196 268
Edpyme Efectiva	4 537	0	4 537	3 999	0	3 999	0	0	0	1 032	0	1 032	0	0	0	9 568	0	9 568
TOTAL	**381 512**	**227 112**	**608 624**	**271 319**	**333 740**	**605 059**	**67 080**	**25 896**	**92 977**	**124 591**	**33 083**	**157 673**	**6 319**	**797**	**7 116**	**850 821**	**620 629**	**1 515 084**

FUENTE: SUPERINTENDENCIA DE BANCA Y SEGUROS

ELABORACIÓN: BCRP. Sucursal Huancayo. Departamento de Estudios Económicos.

ANEXO 20

ICA: CARTERA PESADA DEL SISTEMA FINANCIERO
(En porcentajes)

ENTIDADES FINANCIERAS	2008										2009		
	Mar	Abr	May	Jun	Jul	Ago	Sep	Oct	Nov	Dic	Ene	Feb	Mar
I. EMPRESAS BANCARIAS	**1,7**	**1,7**	**1,6**	**1,6**	**1,2**	**1,3**	**1,5**	**1,5**	**1,3**	**1,2**	**1,6**	**1,9**	**3,0**
Azteca del Perú	n.d.	n.d.	n.d.	n.d.	n.d.	n.d.	n.d.	n.d.	n.d.	n.d.	n.d.	n.d.	n.d.
Crédito	0,8	0,8	0,8	1,3	0,8	0,7	1,2	1,3	0,9	0,9	0,4	0,9	4,8
Comercio	0,1	0,2	0,2	2,2	0,2	1,0	0,2	1,6	1,6	0,0	0,0	0,0	0,0
Continental	2,9	3,0	2,7	2,9	2,5	2,5	2,5	2,2	2,3	1,4	2,0	2,1	1,8
Falabella	n.d.	n.d.	n.d.	n.d.	n.d.	n.d.	n.d.	n.d.	n.d.	n.d.	n.d.	n.d.	n.d.
Interamericano de Finanzas	n.d.	n.d.	n.d.	n.d.	n.d.	n.d.	n.d.	n.d.	n.d.	n.d.	n.d.	n.d.	n.d.
Interbank	5,8	5,3	4,8	2,3	1,8	1,0	0,9	0,9	1,4	1,3	4,6	4,7	0,5
Mi Banco	2,5	2,7	2,0	2,0	2,2	2,1	2,0	1,8	1,5	1,6	1,5	1,5	1,7
Scotiabank	1,5	1,3	1,1	1,1	1,0	2,2	2,1	2,1	1,9	2,1	3,3	3,8	1,6
II. INSTITUCIONES DE MICROFINANZAS	**6,4**	**6,5**	**6,4**	**6,2**	**5,7**	**5,7**	**8,2**	**7,4**	**5,6**	**5,1**	**5,7**	**7,0**	**6,5**
Financiera Crediscotia	3,9	4,4	4,2	3,8	3,4	3,3	8,8	9,5	3,3	3,3	3,7	3,8	7,6
Financiera TFC	n.d.	n.d.	n.d.	n.d.	n.d.	n.d.	n.d.	n.d.	n.d.	n.d.	n.d.	n.d.	n.d.
Caja Municipal de Arequipa	4,5	5,4	3,0	6,2	3,3	3,6	3,5	5,5	5,3	4,8	6,0	5,9	3,5
Caja Municipal de Ica	7,2	6,9	7,2	7,5	7,2	7,2	13,4	6,6	6,6	5,4	6,2	5,9	6,6
Caja Municipal de Pisco	16,7	17,5	17,1	16,6	10,7	10,3	9,9	9,5	9,1	8,3	8,3	8,3	8,4
Caja Municipal Sullana 1/	-	-	-	-	-	-	-	-	-	0,0	0,0	0,0	0,0
Caja Rural Señor de Luren	5,2	5,4	5,4	4,6	4,6	4,6	4,5	7,9	4,8	4,8	5,2	8,2	6,2
Edpyme Efectiva	11,8	11,9	11,5	9,7	9,7	9,6	9,4	9,6	10,5	9,2	11,7	11,5	14,2
TOTAL	**3,1**	**3,1**	**3,0**	**2,9**	**2,5**	**2,5**	**3,3**	**3,3**	**2,5**	**2,3**	**2,8**	**3,3**	**4,0**
En MN	**3,4**	**3,4**	**3,3**	**3,0**	**2,7**	**2,8**	**3,6**	**3,5**	**2,7**	**2,4**	**2,8**	**3,4**	**3,0**
En ME	**2,8**	**2,7**	**2,6**	**2,8**	**2,3**	**2,2**	**2,9**	**2,9**	**2,2**	**2,1**	**2,7**	**3,2**	**5,6**

FUENTE: SUPERINTENDENCIA DE BANCA Y SEGUROS - SBS

ELABORACIÓN: BCRP. Sucursal Huancayo. Departamento de Estudios Económicos.

ANEXO 21

ICA: MOROSIDAD EN LAS ENTIDADES FINANCIERAS UBICADAS POR PROVINCIAS – MARZO 2009
(En porcentajes)

ENTIDADES FINANCIERAS	PROVINCIAS										REGIÓN		
	ICA		CHINCHA		NAZCA		PISCO		PALPA				
	MN	ME	MN	ME	MN	ME	MN	ME	MN	ME	MN	ME	MN
I. EMPRESAS BANCARIAS	**1,0**	**2,2**	**0,9**	**6,6**	**0,3**	**7,2**	**1,3**	**4,7**	**-**	**-**	**1,0**	**5,1**	**3,1**
Azteca del Perú	0,0	-	-	-	-	-	-	-	-	-	0,0	-	0,0
Crédito	0,3	2,8	0,8	9,4	0,4	7,2	0,8	0,2	-	-	0,6	7,0	4,8
Comercio	-	-	-	-	-	-	0,1	0,0	-	-	0,1	0,0	0,0
Continental	4,5	3,0	0,9	0,6	-	-	1,9	3,7	-	-	2,1	1,5	1,8
Falabella	0,0	-	0,0	-	0,0	-	0,0	-	-	-	0,0	-	0,0
Interamericano de Finanzas	0,0	0,0	0,0	0,0	-	-	-	-	-	-	0,0	0,0	0,0
Interbank	0,0	0,0	0,0	0,0	-	-	1,6	79,5	-	-	0,3	1,2	0,5
Mi Banco	2,2	2,5	2,0	0,8	-	-	1,0	0,1	-	-	1,8	1,4	1,7
Scotiabank	1,4	1,9	1,1	0,2	-	-	2,7	30,1	-	-	1,4	1,9	1,6
II. INSTITUCIONES DE MICROFINANZAS	**6,3**	**7,6**	**4,3**	**4,5**	**4,4**	**9,0**	**4,4**	**34,2**	**7,9**	**48,4**	**5,3**	**9,4**	**5,9**
Financiera Crediscotia	8,5	21,1	7,5	16,1	-	-	4,3	3,2	-	-	7,5	16,2	7,6
Financiera TFC	0,0	-	0,0	-	-	-	0,0	-	-	-	0,0	-	0,0
Caja Municipal de Arequipa	-	-	-	-	3,6	2,7	-	-	-	-	3,6	2,7	3,5
Caja Municipal de Ica	6,7	8,5	4,7	24,6	4,6	7,5	-	-	9,9	6,0	6,2	8,8	6,6
Caja Municipal de Pisco	-	-	-	-	-	-	5,1	65,0	-	-	5,1	65,0	8,4
Caja Municipal Sullana 1/	-	-	0,0	0,0	-	-	-	-	-	-	0,0	0,0	0,0
Caja Rural Señor de Luren	7,1	7,1	4,3	2,5	4,7	26,4	4,7	23,4	6,2	65,0	5,5	9,0	6,2
Edpyme Efectiva	12,3	-	16,6	-	-	-	13,5	-	-	-	14,2	-	14,2
TOTAL	**3,2**	**3,3**	**1,9**	**6,6**	**3,4**	**7,9**	**2,5**	**8,1**	**7,9**	**48,4**	**2,7**	**5,6**	**3,9**

FUENTE: SUPERINTENDENCIA DE BANCA Y SEGUROS - SBS

ELABORACIÓN: BCRP. Sucursal Huancayo. Departamento de Estudios Económicos.