



BANCO CENTRAL DE RESERVA DEL PERÚ

**SUCURSAL HUANCAYO**

**SÍNTESIS ECONÓMICA DE HUÁNUCO  
DICIEMBRE 2009<sup>1</sup>**

**DEPARTAMENTO ESTUDIOS ECONÓMICOS**

---

<sup>1</sup> En la elaboración de este informe participaron: Francisco Callupe Casaño y Miguel Campos Arias.

## CONTENIDO

RESEÑA INTRODUCTORIA.....	3
I. ACTIVIDAD PRODUCTIVA.....	4
1.1. Producción.....	
1.1.1 Producción Agropecuaria.....	4
1.1.2 Producción Minera.....	10
1.1.3 Construcción.....	12
1.2 Turismo.....	12
II. SECTOR EXTERNO.....	13
2.1 Exportaciones.....	13
III. FINANZAS PÚBLICAS.....	15
3.1. Gobierno Central.....	15
3.2. Gobierno Regional.....	16
IV. MONEDA Y CRÉDITO.....	18
4.1. Depósitos del Sistema Financiero.....	18
4.2. Crédito del Sistema Financiero.....	20
4.3. Créditos al Sector Micro Financiero.....	23
V. INFORMACIÓN ESTADÍSTICA.....	
Anexo 1: Producción Agropecuaria.....	26
Anexo 2: Superficie Sembrada.....	27
Anexo 3: Superficie Cosechada.....	28
Anexo 4: Producción Minera Metálica.....	29
Anexo 5: Número de Arribos en Establecimientos de Hospedaje.....	30
Anexo 6: Exportaciones FOB por Grupo de Producto.....	31
Anexo 7: Exportaciones de Productos Tradicionales.....	32
Anexo 8: Exportaciones de Productos No Tradicionales.....	33
Anexo 9: Exportaciones por Bloque Económico y Países.....	34
Anexo 10: Ingresos Corrientes del Gobierno Central.....	35
Anexo 11 y 12: Gobierno Regional de Huánuco: Ejecución de Gastos Comprometidos.....	36
Anexo 13: Gobierno Regional de Huánuco: Programa de Inversiones Comprometidas.....	37
Anexo 14: Depósitos y Obligaciones del Sistema Financiero.....	38
Anexo 15: Depósitos en Entidades Financieras Ubicadas por Principales Provincias.....	39
Anexo 16: Créditos del Sistema Financiero al Sector Privado.....	40
Anexo 17: Créditos de las Entidades Financieras Ubicadas por Principales Provincias.....	41
Anexo 18: Cartera Pesada del Sistema Financiero.....	42
Anexo 19: Morosidad en las Entidades Financieras ubicadas por Principales Provincias.....	43
VI. FICHA TÉCNICA.....	44

**DIRECCIÓN EN INTERNET**

<http://www.bcrp.gob.pe>

## RESEÑA INTRODUCTORIA

Durante el 2009, el **Indicador de Actividad Económica Regional** creció ligeramente en 0,3 por ciento, como efecto del desempeño positivo del sector agropecuario, construcción, servicios gubernamentales y servicios financieros, contrarrestado parcialmente por el declive del sector minero.

El **sector agropecuario**, durante el 2009 aumentó 0,2 por ciento, influenciado por el resultado favorable de la parte agrícola en diciembre. En el mes, creció 12,5 por ciento, favorecido por el buen desempeño de los sub sectores agrícola y pecuario, que se explica por los incrementos en papa blanca y amarilla, plátano, maíz amarillo duro y olluco en el caso agrícola; y por carnes de ovino y caprino, en el pecuario.

La **minería** observó una caída del 16,9 por ciento, al contraerse, con excepción del cobre, la extracción de todos los minerales polimetálicos. Durante diciembre se contrajo en 25,6 por ciento, ante la menor producción de todos los minerales registrados, con énfasis en zinc y plomo. Actualmente, en el departamento sólo opera la Compañía Minera Raura S.A. a través de su unidad Acumulación Raura.

El **sector construcción** aumentó 2,1 por ciento en el mes, como resultado de la mayor demanda de las familias, empresas constructoras y sector público (municipios). Durante el 2009 creció 5,6 por ciento, debido a las mayores ventas del segundo semestre del año.

Las **exportaciones** sumaron en el mes US\$ 0,7 millones, menor en US\$ 6,2 millones (89,5 por ciento), ante las menores ventas de productos mineros en US\$ 6,4 millones, como de productos agrícolas tradicionales y de insumos químicos. Las exportaciones de **productos tradicionales**, decrecieron en US\$ 6,5 millones; en tanto que las ventas de los **no tradicionales** aumentaron en US\$ 204 miles.

Los **ingresos** corrientes captados por el Gobierno Central (Sunat), en el mes, ascendieron a S/. 3,1 millones, superior en S/. 361 miles (12,4 por ciento), ante las mayores captaciones por IGV y de

Otros Ingresos Tributarios (impuestos a activos netos, fraccionamiento tributario e impuesto a las transacciones financieras). Durante el 2009, los ingresos sumaron S/. 40,5 millones, superior en S/. 5,6 millones (12,6 por ciento), influido por las mayores captaciones del Impuesto a la Renta, IGV y de Otros Ingresos Tributarios.

La ejecución presupuestal de compromisos del **Gobierno Regional** totalizó S/. 42,2 millones en el mes, menor en S/. 168 miles (0,6 por ciento), debido a la contracción de Gastos de Capital por menores Inversiones, principalmente para obras de Transportes, y Educación y Cultura. En el 2009, los compromisos totalizaron S/. 414,2 millones, superior en términos nominales en S/. 4,6 millones, pero inferior en 1,8 por ciento en términos reales. Los Gastos Corrientes aumentaron en S/. 11,9 millones y los de Capital se redujeron en S/. 7,4 millones.

En el **sistema financiero**, los saldos de depósitos y colocaciones crecieron en S/. 23,0 millones y S/. 58,2 millones (12,2 y 14,5 por ciento, respectivamente), comparado a sus similares de diciembre de 2008. El ratio de cartera pesada fue 1,9 por ciento, similar al ratio alcanzado en similar mes del año pasado.

## I. ACTIVIDAD PRODUCTIVA

### 1.1 Producción

En el 2009, el **indicador regional** creció ligeramente en 0,3 por ciento, como efecto del desempeño positivo del sector agropecuario (0,2 por ciento), construcción (5,6 por ciento), servicios gubernamentales (2,8 por ciento) y servicios financieros (25,6 por ciento), contrarrestado parcialmente por la reducción de la minería (16,9 por ciento). El sector agropecuario creció por el sub sector agrícola, la construcción por la mayor demanda privada y

pública (municipios); los servicios gubernamentales, por mayores remuneraciones y compra de bienes y servicios por el Gobierno Regional; y los servicios financieros, ante los mayores saldos captados y colocados, ante la incursión de nuevas entidades en el sector. Contrariamente, la minería se redujo por la menor producción de plomo, zinc y plata.

**CUADRO Nº 1**  
**INDICADOR DE ACTIVIDAD ECONÓMICA REGIONAL 1/ 2/**  
**(Variación porcentual respecto a similar periodo del año anterior)**

Sectores	Ponderación 3/	2009
		ENERO - DICIEMBRE
Agropecuario	24,0	0,2
Agrícola		2,4
Pecuario		-3,1
Minería	4,1	-16,9
Construcción	2,6	5,6
Servicios gubernamentales	12,8	2,8
Servicios financieros	1,8	25,6
<b>TOTAL</b>	<b>45,3</b>	<b>0,3</b>

1/ Es un indicador parcial de la actividad económica de la región que alcanza una cobertura de 45,3 por ciento del valor agregado bruto de la producción regional según cifras del INEI.

2/ Actualizado con información al 24 de febrero de 2010.

3/ Considera la estructura productiva de la región para el año 2007 según cifras del INEI.

En el caso de los servicios financieros se considera como ponderación el promedio nacional para dicho año (1,8 por ciento).

Fuente: MINAG, MINEM, MEF, SBS y Cemento Andino.

Elaboración: BCRP, Sucursal Huancayo.

#### 1.1.1 Producción Agropecuaria

En el mes, creció 12,5 por ciento, sustentado en el desempeño favorable de los sub sectores agrícola (22,2 por ciento) y pecuario (0,4 por ciento), que se explicó por los incrementos en papa blanca y amarilla, plátano, maíz amarillo duro y olluco en el caso agrícola; y por carnes de ovino y caprino, en el pecuario.

Durante el 2009, creció 0,2 por ciento, ante el resultado favorable en diciembre de la parte agrícola (2,4 por ciento), principalmente por plátano, maíz amarillo duro, arroz, papa amarilla y pasto braquearia; contrarrestado por la contracción pecuaria (3,1 por ciento), ante las disminuciones en carnes de ovino, porcino y vacuno.

**CUADRO Nº 2**  
**VALOR BRUTO DE PRODUCCIÓN AGROPECUARIO**  
**(Variación real 1/)**

	DICIEMBRE		ENERO – DICIEMBRE	
	2 008	2 009	2 008	2 009
Sub Sector Agrícola	-1,3	22,2	2,4	2,4
Sub Sector Pecuario	0,5	0,4	-3,3	-3,1
<b>Sector Agropecuario</b>	<b>-0,8</b>	<b>12,5</b>	<b>1,0</b>	<b>0,2</b>

1/ Respecto al mismo mes o período del año anterior, a precios de 1994.

Fuente: Dirección Regional de Agricultura Huánuco.

Elaboración: BCRP, Sucursal Huancayo.

**GRÁFICO Nº 1**  
**VALOR BRUTO DE PRODUCCIÓN AGROPECUARIO 2008 - 2009**  
**(Variación porcentual real)**

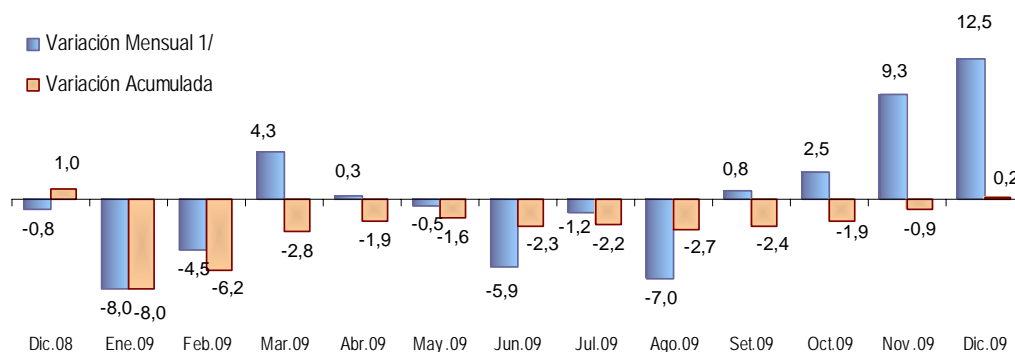

1/ Respecto a similar mes del año precedente

Elaboración: BCRP, Sucursal Huancayo.

### Sub Sector Agrícola

El incremento de 22,2 por ciento se explicó por la mayor producción en la zona sierra, ceja de selva y selva, sobresaliendo en el primer caso los de papa blanca (20,3 por ciento), papa amarilla y de color (24,0 por ciento), olluco (31,5 por ciento) y arveja (50,7 por ciento); y en el segundo, los de plátano (25,6 por ciento), maíz amarillo duro (77,5 por ciento) y pasto braquearia (1,3 por ciento). Respecto a la papa blanca y amarilla, por el inicio de las cosechas de la campaña grande, además de mayores siembras ante los precios favorables de mercado

en el periodo de instalación; en plátano, por la incorporación de nuevas áreas de cultivo y clima favorable en comparación a la campaña anterior, época en que fueron afectados por vientos huracanados, inundaciones y ataque de la enfermedad “sigatoka negra”; en maíz amarillo duro, por la mayor demanda para elaboración de alimentos balanceados; y en pastos braquearia, por el ingreso de nuevas áreas a producción, que anteriormente se encontraban en crecimiento, en la provincia de Puerto Inca.

**CUADRO Nº 3**  
**PRODUCCIÓN DE PRINCIPALES PRODUCTOS AGRÍCOLAS 1/**  
**(En TM)**

CULTIVO	DICIEMBRE			ENERO – DICIEMBRE		
	2 008	2 009	Var. %	2 008	2 009	Var. %
Pasto Braquearia	240 768	243 814	1,3	2 649 040	2 821 254	6,5
Papa Blanca	26 552	31 950	20,3	277 968	270 575	-2,7
Papa Amarilla+Color	15 001	18 596	24,0	144 026	146 180	1,5
Plátano	7 623	9 577	25,6	98 161	113 852	16,0
Yuca	3 519	3 514	-0,1	46 433	45 580	-1,8
Maíz Amarillo Duro	1 999	3 548	77,5	28 537	36 801	29,0
Arroz Cáscara	1 544	1 167	-24,4	26 581	30 486	14,7
Olluco	1 310	1 723	31,5	21 582	21 790	1,0
Maíz Amiláceo	0	0	-	18 196	18 137	-0,3
Trigo	0	0	-	13 264	13 249	-0,1
Avena Forrajera	0	0	-	14 958	11 533	-22,9
Naranja	240	250	4,2	11 213	11 397	1,6
Cebada Grano	0	0	-	9 795	9 656	-1,4
Maíz Choclo	115	120	4,3	9 672	9 307	-3,8
Alfalfa	808	1 051	30,1	7 155	9 136	27,7
Arveja Grano Verde	73	110	50,7	7 896	8 455	7,1
Zapallo	19	0	-100,0	10 124	8 396	-17,1
Otros	4 970	6 471	30,2	91 212	95 989	5,2

1/ Cifras preliminares.

Fuente: Dirección Regional de Agricultura Huánuco.

Elaboración: BCRP, Sucursal Huancayo.

**GRÁFICO Nº 2**  
**VALOR BRUTO DE PRODUCCIÓN AGRÍCOLA 2008 - 2009**  
**(Variación porcentual real)**

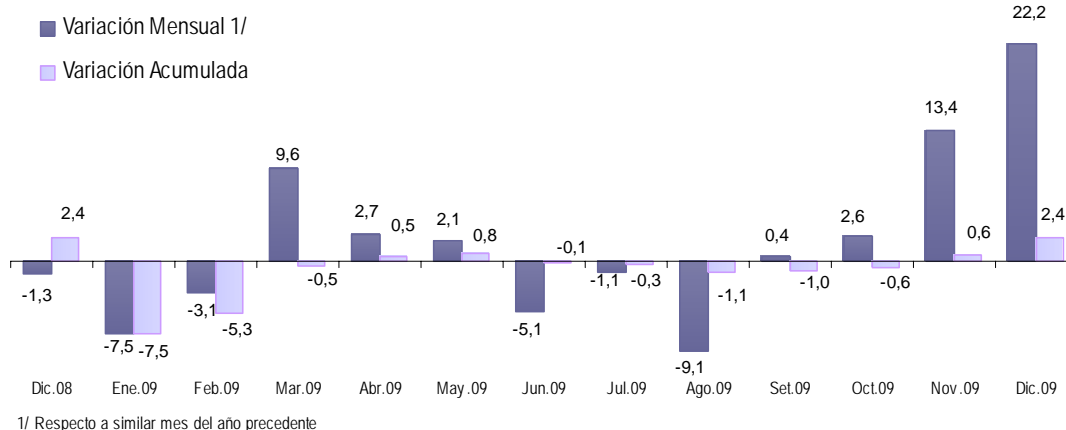

Elaboración: BCRP, Sucursal Huancayo.

En el 2009, el desempeño de los principales productos de la región, de acuerdo a su participación en la producción anual, y

comparado con lo registrado durante el 2008, observó el siguiente comportamiento:

### Papa Blanca

Alcanzando una producción de 270,6 mil toneladas, se redujo 2,7 por ciento (7,4 mil toneladas menos), como resultado de menores cosechas (2,8 por ciento), no obstante el aumento de rendimientos (0,2 por ciento). Las menores cosechas se debieron a la reducción de las siembras en el año anterior (de agosto a diciembre) por escasez de lluvias, altos precios de fertilizantes de entonces, poca disponibilidad de semillas, y presencia de

plagas y enfermedades en algunas zonas, sumándose a ello el retraso de cosechas en agosto y noviembre pasados por el mayor ciclo fenológico del cultivo, ante el clima frío en algunas zonas. En el contexto nacional, Huánuco se consolidó como el segundo productor departamental después de Puno, siendo su principal mercado de destino el de Lima.

### Papa Amarilla y de Color

Con una producción anual de 146,2 mil toneladas, creció 1,5 por ciento (2,2 mil toneladas más), debido al inicio de cosechas de la campaña grande durante diciembre, hecho que no se registró en similar mes de 2008 (efecto base). Aumentaron los rendimientos (3,8 por ciento), efecto de las

mayores dosis de fertilización en las provincias de Pachitea y Huánuco, inducido por comerciantes mayoristas (en muchos casos foráneos) que se asociaron con los productores locales, alquilando terrenos y/o apoyando con dinero en efectivo para solventar los costos de producción.

### Plátano

Se incrementó 16,0 por ciento, alcanzando una producción de 113,9 mil toneladas (15,7 mil toneladas más), como consecuencia de la incorporación de nuevas áreas a producción, muchos en reemplazo por sembríos de papaya;

además que durante el 2008 los cultivos fueron afectados por factores climáticos adversos (vientos huracanados, inundaciones por desborde de ríos y ataque de la enfermedad "sigatoka negra").

### Pasto Braquearia

Alcanzó una producción de 2 821,3 mil toneladas, creciendo en 6,5 por ciento (172,2 mil toneladas), como efecto de la ampliación

de la frontera agrícola, principalmente en la provincia de Puerto Inca, mayor zona productora, en respuesta a la mayor demanda

para abastecer con carne de vacuno al mercado local y regional – Lima, Pucallpa (Ucayali) e

Iquitos (Loreto) principalmente.

Entre enero y diciembre, la producción de pasto braquearia significó el 48 por ciento del VBP agrícola departamental, seguido de papa blanca (17 por ciento), papa amarilla y de color (12 por ciento), plátano (5 por ciento) y

yuca (2 por ciento), entre los principales. Debido a ello, tanto los productos para consumo humano como para consumo animal significaron el 48 por ciento, respectivamente, del VBP agrícola de 2009.

**GRÁFICO Nº 3  
CINCO PRINCIPALES PRODUCTOS  
EN EL VBP AGRÍCOLA  
(ENERO - DICIEMBRE)**

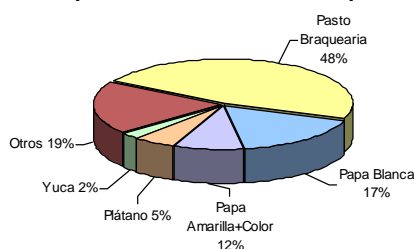

**GRÁFICO Nº 4  
COMPOSICIÓN DEL VBP AGRÍCOLA  
(ENERO - DICIEMBRE)**

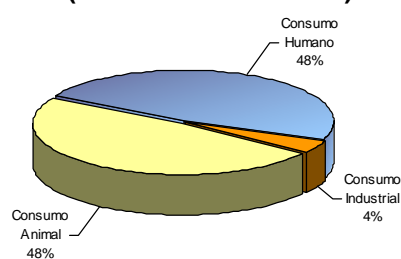

Elaboración: BCRP, Sucursal Huancayo.

Los precios en chacra mostraron mejora sólo para yuca (2,5 por ciento), reduciéndose para pasto braquearia (7,0 por ciento), papa blanca (47,7 por ciento), papa amarilla y de color (22,2 por ciento) y plátano (1,5 por ciento); explicado en plátano por la mayor demanda,

motivo por el cual aumentó la superficie en producción; en papa blanca y amarilla, por la mayor oferta y menor costo de producción (fertilizantes), y en pasto braquearia, ante la mayor oferta en la provincia de Puerto Inca.

**CUADRO Nº 4  
PRECIOS EN CHACRA DE PRINCIPALES CULTIVOS  
(Nuevos soles por Kg.)**

CULTIVO	DICIEMBRE		Var. %
	2 008	2 009	
Pasto braquearia	0,04	0,04	-7,0
Papa blanca	0,89	0,46	-47,7
Papa amarilla y de color	1,05	0,82	-22,2
Plátano	0,41	0,40	-1,5
Yuca	0,48	0,49	2,5

Fuente: Dirección Regional de Agricultura Huánuco.  
Elaboración: BCRP, Sucursal Huancayo.

## Clima

El reporte del clima señaló que diciembre presentó mayor frecuencia de lluvias, que al observarse desde setiembre pasado incidió en mayores instalaciones, principalmente en la zona sierra. No obstante, la intensidad se encontró de los promedios normales, no observándose mayores problemas en el departamento.

Respecto a la temperatura, en la estación meteorológica de Tingo María, la máxima sobrepasó los 30°C, oscilando entre +4°C y -2°C de su promedio normal, y la mínima se ubicó en 19°C, oscilando entre +2°C y -2°C de su normal multianual; en tanto que en la capital de la región, la máxima alcanzó 30°C y la mínima se ubicó en 13°C, oscilando la máxima entre +3°C y -3°C, y la mínima entre +5°C y -2°C de su normal histórico.

## Desarrollo de Cultivos

En la zona sierra, se culminaron con las cosechas que se instalaron en el primer semestre del año, y a su vez se dio inicio a las cosechas de la campaña grande (instaladas a partir de setiembre), por lo que en el mes de diciembre se registró mayor producción agrícola, principalmente en la zona sierra (papa).

En el valle de Huánuco, el palto injerto variedad “fuerte”, se encontró en la fase final de fructificación, manteniéndose el cultivo en

estado bueno. El maíz, variedad “marginal” se ubicó en la fase de maduración, observándose las plantaciones en buen estado. El limón injerto “taiti” se encontró en fin de maduración y el mango “cambodiano” en fin de fructificación.

En Tingo María, valle del alto Huallaga, el cultivo Pijuayo se encontró en descanso vegetativo, al igual que el aguaje, y el cacao en la fase de descanso vegetativo, fructificación y maduración.

## Río Huallaga

Los niveles del río Huallaga, en la estación de San Rafael (zona sierra), se ubicó por encima de su promedio multianual, debido a las mayores precipitaciones observadas desde

mediados de noviembre pasado; en tanto que en la estación de Tingo María (zona ceja de selva), a diferencia de noviembre, comenzaron a observarse mayores lluvias durante el mes.

**GRÁFICO Nº 5**  
**NIVEL DEL AGUA DE RÍO HUALLAGA**  
**ZONA SIERRA – ESTACIÓN SAN RAFAEL**  
**(JUNIO - DICIEMBRE 2009)**

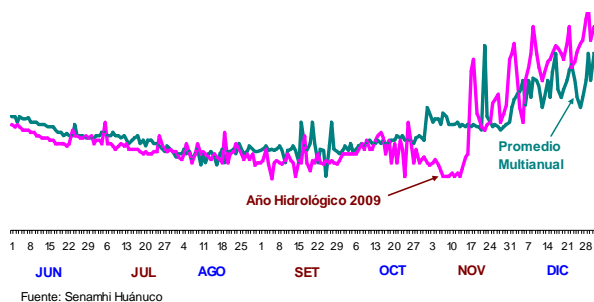

**GRÁFICO Nº 6**  
**NIVEL DEL AGUA DE RÍO HUALLAGA**  
**ZONA SELVA – ESTACIÓN TINGO MARÍA**  
**(JUNIO - DICIEMBRE 2009)**

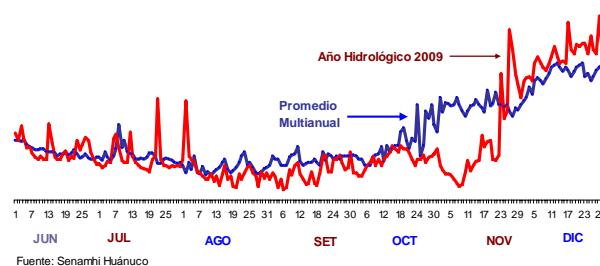

Elaboración: BCRP, Sucursal Huancayo.

## Siembras

En diciembre, quinto mes de la campaña agrícola 2009-2010, se instalaron 13 885 hectáreas, mayor en 319 hectáreas (2,3 por ciento) de lo instalado en diciembre de 2008, como efecto de las mayores siembras en la zona sierra, sobresaliendo los aumentos en trigo (8,0 por ciento), papa blanca (13,4 por ciento), maíz amiláceo (4,8 por ciento), maíz choclo (37,7 por ciento) y arveja (15,3 por ciento); explicado en el caso del trigo, por las mayores lluvias que permitieron mayores labores de roturación de terrenos; en papa blanca, por mejores precios de mercado, presencia de compradores mayoristas que invierten compartidamente con los agricultores y menor precio de los fertilizantes; en maíz amiláceo y choclo, por adelanto de

siembras con el fin de conseguir mejores precios; y en arveja, por las mayores instalaciones en la provincia de Huanuco, debido al mayor precio de mercado.

Entre agosto y diciembre se instalaron 78 446 hectáreas, menor en 1 774 hectáreas (2,2 por ciento) a las siembras de similar lapso del año anterior. Las mayores reducciones se observaron en arroz (10,7 por ciento), maíz amarillo duro (6,3 por ciento), maíz amiláceo (3,2 por ciento) y haba (1,5 por ciento), explicado en el caso del arroz por las mayores lluvias de los primeros meses de la campaña que no permitieron la preparación oportuna de terrenos, además que los productores se



encuentran desmotivados por la caída de los precios en el mercado; en maíz amarillo duro, por las mayores lluvias en la zona de ceja de selva y selva durante los primeros meses de la campaña, principalmente en la provincia de

Puerto Inca; y en maíz amiláceo, por la falta de lluvias, durante los primeros meses de la campaña, en las provincias de Huanuco, Marañón y Huacaybamba.

**CUADRO Nº 5  
SUPERFICIE SEMBRADA 1/  
(En hectáreas)**

CULTIVO	DICIEMBRE			CAMPAÑA AGRÍCOLA 2/		
	2 008	2 009	Var. %	2008 / 2009	2009 / 2010	Var. %
Maíz Amiláceo	1 265	1 326	4,8	14 341	13 883	-3,2
Papa Blanca	494	560	13,4	10 220	10 941	7,0
Maíz Amarillo Duro	242	103	-57,4	9 116	8 546	-6,3
Papa Amarilla+Color	594	565	-4,9	6 213	6 652	7,1
Arroz Cáscara	637	668	4,9	6 164	5 502	-10,7
Trigo	3 289	3 552	8,0	4 742	5 030	6,1
Pasto Braquearia	1 454	1 469	1,0	5 877	3 976	-32,3
Cebada Grano	2 697	2 717	0,7	3 794	3 807	0,3
Frejol Grano Seco	409	381	-6,8	3 440	3 598	4,6
Haba Grano Seco	175	149	-14,9	3 442	3 392	-1,5
Yuca	303	315	4,0	2 553	2 545	-0,3
Avena Grano	274	264	-3,5	1 148	1 106	-3,6
Maíz Choclo	129	177	37,7	822	960	16,7
Arveja Grano Seco	542	508	-6,4	912	926	1,5
Arveja Grano Verde	203	234	15,3	860	862	0,2
Avena Forrajera	192	212	10,4	763	791	3,7
Olluco	0	0	-	739	777	5,1
Otros	669	686	2,5	5 076	5 155	1,6
<b>TOTAL</b>	<b>13 567</b>	<b>13 885</b>	<b>2,3</b>	<b>80 220</b>	<b>78 446</b>	<b>-2,2</b>

1/ Cifras preliminares.

2/ De agosto a julio.

Fuente: Dirección Regional de Agricultura Huánuco.

Elaboración: BCRP, Sucursal Huancayo.

### Sub Sector Pecuario

La actividad pecuaria creció ligeramente en 0,4 por ciento en el mes, debido a la mayor producción de carnes de ovino (15,5 por ciento) y caprino (21,1 por ciento), efecto de la mayor saca en la zona sierra del departamento.

Entre enero y diciembre, se redujo 3,1 por ciento, ante las disminuciones en carnes de porcino (5,9 por ciento), vacuno (2,2 por ciento), ovino (6,1 por ciento) y huevos (2,2 por ciento), principalmente, contrarrestado por los aumentos

en leche (1,8 por ciento), carne de cuy (23,9 por ciento) y lana de ovino (6,0 por ciento).

En el año, la producción de ganado vacuno significó el 51 por ciento del VBP pecuario, concentrándose la mayor producción en la provincia de Puerto Inca, zona donde la mayoría de ganaderos siembran pasto braquearia para la alimentación de su ganado, cuya producción se destina a los mercados de Lima, Pucallpa (Ucayali), Iquitos (Loreto) y local.

**CUADRO Nº 6  
PRODUCCIÓN PECUARIA (TM) 1/**

ESPECIES	DICIEMBRE			ENERO – DICIEMBRE		
	2 008	2 009	Var. %	2 008	2 009	Var. %
<b>CARNE</b>						
Carne Alpaca	0,0	0,0	-	0,2	0,2	-2,7
Carne Ave	84,3	83,9	-0,5	903,7	906,1	0,3
Carne Caprino	18,0	21,8	21,1	245,5	249,2	1,5
Carne Ovino	124,6	144,0	15,5	1 927,9	1 809,7	-6,1
Carne Porcino	1 005,9	1 000,5	-0,5	11 073,2	10 418,0	-5,9
Carne Vacuno	1 152,3	1 147,7	-0,4	11 902,4	11 645,1	-2,2
Carne Cuy	0,0	0,0	-	69,3	85,8	23,9
Leche	3 110,1	2 849,3	-8,4	35 193,4	35 813,6	1,8
Huevos	62,9	62,4	-0,8	752,5	735,6	-2,2
Lana de Ovino	0,0	0,0	-	236,6	250,8	6,0
<b>FIBRA</b>						
Fibra Alpaca	0,0	0,0	-	2,1	0,2	-90,4

**GRÁFICO Nº 7  
PARTICIPACIÓN EN EL VBP  
PECUARIO  
(ENERO - DICIEMBRE)**

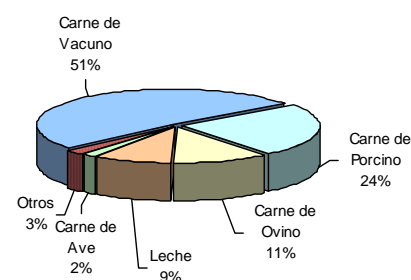

1/ Estimado en diciembre.

Fuente: Dirección Regional de Agricultura Huánuco.

Elaboración: BCRP, Sucursal Huancayo.

**GRÁFICO Nº 8  
VALOR BRUTO DE PRODUCCIÓN PECUARIA 2008 - 2009  
(Variación porcentual real)**

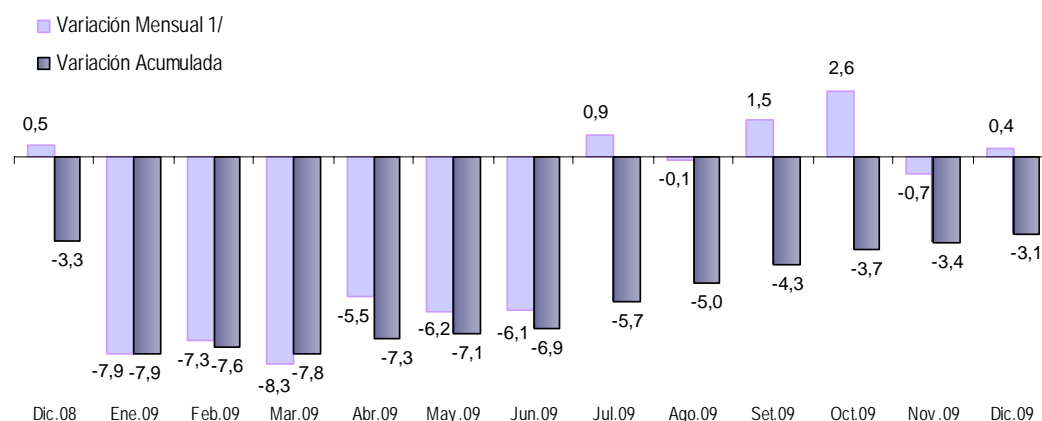

1/ Respecto a similar mes del año precedente

Elaboración: BCRP, Sucursal Huancayo.

### 1.1.2 Producción Minera

La producción de polimetálicos cayó en el mes en 25,6 por ciento, ante la menor producción de todos los minerales registrados, siendo las mayores caídas en zinc (28,9 por ciento) y plomo (24,9 por ciento). Actualmente, en el departamento sólo opera la Compañía Minera Raura S.A. a través de su unidad Acumulación Raura.

En el 2009, la producción se redujo 16,9 por ciento, al contraerse, con excepción del cobre, la

extracción de todos los minerales polimetálicos. La menor producción registrada se debió a la menor demanda y cotización internacional.

En el contexto nacional, el mayor aporte departamental recayó en plomo, participando con el 4,2 por ciento de la producción nacional.

**CUADRO Nº 7  
PRODUCCIÓN MINERA METÁLICA  
(Contenido Fino)**

	DICIEMBRE			ENERO – DICIEMBRE		
	2 008	2 009	Var. %	2 008	2 009	Var. %
Cobre (TMF)	253	204	-19,2	2 902	2 917	0,5
Plomo (TMF)	1 533	1 152	-24,9	13 864	12 750	-8,0
Zinc (TMF)	2 483	1 765	-28,9	24 038	18 659	-22,4
Plata (Kg.f)	4 853	3 906	-19,5	50 228	40 311	-19,7
<b>TOTAL 1/</b>			<b>-25,6</b>			<b>-16,9</b>

1/ Variación en términos reales, a precios de 1994.  
Fuente: DGM/DPM/ Estadística Minera.  
Elaboración: BCRP, Sucursal Huancayo.

**GRÁFICO Nº 9  
VALOR BRUTO DE PRODUCCIÓN MINERA 2008 – 2009  
(Variación porcentual real)**

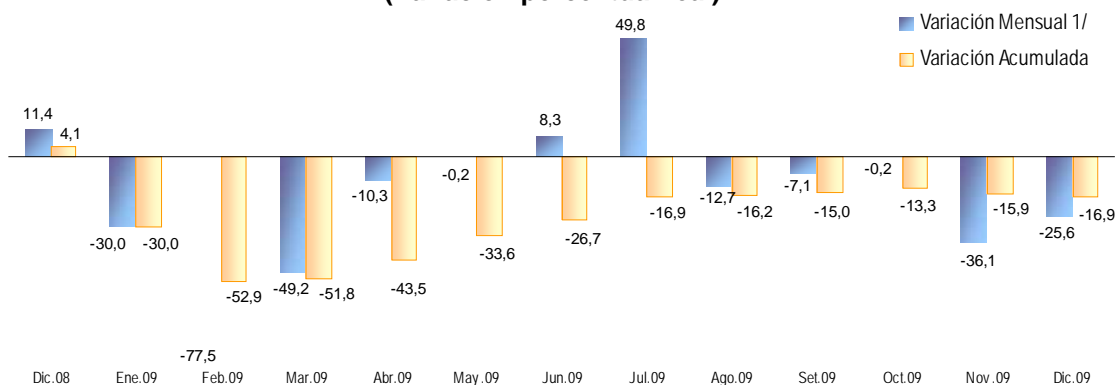

1/ Respecto a similar mes del año precedente

Elaboración: BCRP, Sucursal Huancayo.

En términos de VBP acumulado, a precios de 1994, la producción de zinc representó el 51 por ciento del total, seguido de plomo (18

por ciento), plata (17 por ciento) y cobre (14 por ciento).

**GRÁFICO Nº 10  
PARTICIPACIÓN EN EL VBP MINERO  
(ENERO - DICIEMBRE)**

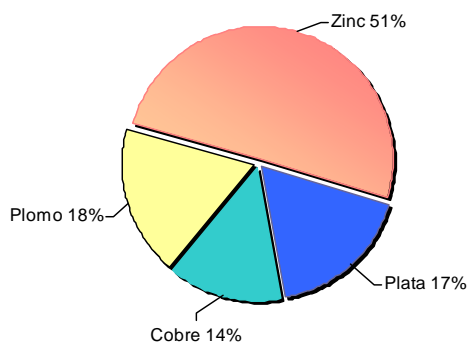

**GRÁFICO Nº 11  
EVOLUCIÓN DEL VBP MINERO**

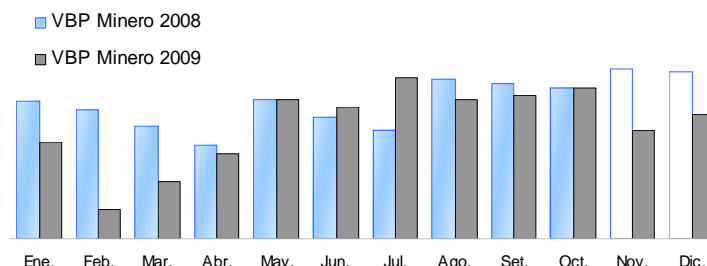

Elaboración: BCRP, Sucursal Huancayo.

### 1.1.3 Sector Construcción

En diciembre se alcanzó siete meses con resultados positivos, creciendo en 2,1 por ciento, como resultado de la mayor demanda de las familias, empresas constructoras y sector público (municipios). En las familias, se explicó por las obras de construcción, mantenimiento y ampliación de viviendas; en las empresas constructoras, por edificación de viviendas multifamiliares y obras asociadas a la venta de combustible (gas); y en el sector público, a través de los municipios con obras de agua y desagüe, pistas, veredas, y construcción e

implementación de diversos centros educativos, en tanto que en el Gobierno Regional, por Salud y Saneamiento.

Durante el 2009, se observó un incremento de 5,6 por ciento, influenciado por las mayores ventas en el segundo semestre del año, impulsados por la mayor demanda de las familias, empresas constructoras y sector público (municipios y gobierno central, principalmente).

**CUADRO N° 8  
INDICADOR DEL SECTOR CONSTRUCCIÓN**

	DICIEMBRE			ENERO – DICIEMBRE		
	2 008	2 009	Var. %	2 008	2 009	Var. %
Despacho de Cemento (TM)	8 513	8 692	2,1	92 515	97 741	5,6

Fuente: Empresa Cemento Andino.

Elaboración: BCRP, Sucursal Huancayo.

### 1.2 Turismo

En diciembre, el total de **arribos** y **pernoctaciones** a los establecimientos de hospedaje aumentaron en 19,4 y 14,7 por ciento, respectivamente, efecto del mayor flujo de visitantes nacionales y extranjeros. No obstante, la permanencia relativa (1,2 días en promedio) se redujo en 2,4 por ciento, lo que evidencia menos días de permanencia en la región.

respectivamente, debido al mayor flujo de nacionales y extranjeros, en tanto que la permanencia promedio, que alcanzó 1,22, se redujo 2,4 por ciento, principalmente de extranjeros. Entre las causas del mayor flujo observado durante el año se encontraría la disponibilidad de una carretera asfaltada hacia Kotosh, el “templo de las manos cruzadas”, considerado como el recinto más antiguo de la sierra peruana, ubicada a 3 kilómetros de la capital (ciudad de Huánuco).

Durante el 2009, los arribos y pernoctaciones crecieron en 5,1 y 1,6 por ciento,

**CUADRO N° 9  
INDICADORES DE OCUPABILIDAD EN ESTABLECIMIENTOS DE HOSPEDAJE 1/**

	DICIEMBRE			ENERO – DICIEMBRE		
	2 008	2 009	Var. %	2 008	2 009	Var. %
<b>ARRIBOS</b>	<b>32 180</b>	<b>38 426</b>	<b>19,4</b>	<b>416 688</b>	<b>437 746</b>	<b>5,1</b>
- Nacionales	32 129	38 254	19,1	415 759	435 928	4,9
- Extranjeros	51	172	237,3	929	1 818	95,7
<b>PERNOCTACIONES</b>	<b>40 313</b>	<b>46 249</b>	<b>14,7</b>	<b>530 275</b>	<b>539 010</b>	<b>1,6</b>
- Nacionales	40 221	45 986	14,3	528 627	536 116	1,4
- Extranjeros	92	263	185,9	1 648	2 894	75,6
<b>Permanencia (días)</b>	<b>1,23</b>	<b>1,20</b>	<b>-2,4</b>	<b>1,25</b>	<b>1,22</b>	<b>-2,4</b>
- Nacionales	1,23	1,20	-2,4	1,25	1,22	-2,6
- Extranjeros	1,72	1,23	-28,5	1,51	1,35	-11,0

1/ Considera todas las clases y categorías.

Fuente: MINCETUR, [www.mincetur.gob.pe](http://www.mincetur.gob.pe)

Elaboración: BCRP, Sucursal Huancayo.

Durante diciembre, poco más de la mitad de los arribos de **nacionales** procedió de la propia región (54 por ciento), seguido de los de Lima Metropolitana (19 por ciento).

En los arribos de **extranjeros** en el mes, la mayoría procedió de Brasil (55 por ciento), seguido de Alemania (9 por ciento), Francia (5 por ciento) y Estados Unidos (5 por ciento).

**GRÁFICO Nº 12**  
**ARRIBO DE TURISTAS NACIONALES**  
**(DICIEMBRE 2009)**

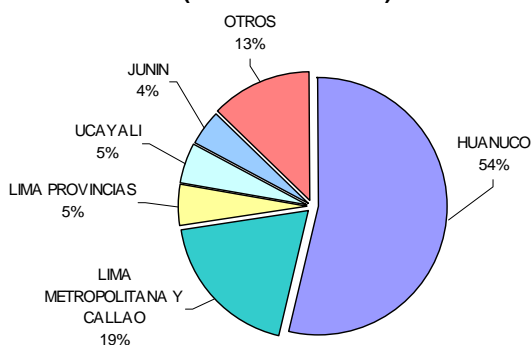

Fuente: MINCETUR, [www.mincetur.gob.pe](http://www.mincetur.gob.pe)  
Elaboración: BCRP, Sucursal Huancayo.

**GRÁFICO Nº 13**  
**ARRIBO DE TURISTAS EXTRANJEROS**  
**(DICIEMBRE 2009)**

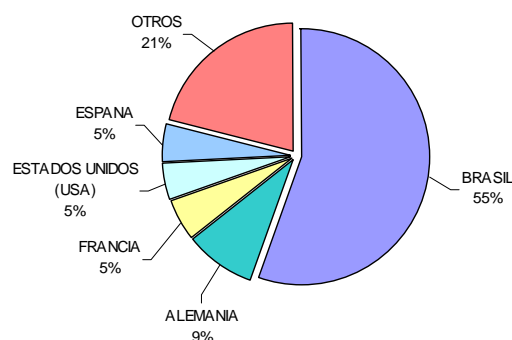

## II. SECTOR EXTERNO

### 2.1. Exportaciones

Las exportaciones realizadas por diferentes puertos de embarque del país, totalizaron en el mes US\$ 0,7 millones, menor en US\$ 6,2 millones (89,5 por ciento), debido a las menores ventas de productos mineros en US\$ 6,4 millones (97,3 por ciento), agrícolas tradicionales en US\$ 40 miles (33,9 por ciento) y de productos químicos en US\$ 21 miles (79,5 por ciento). Las ventas de

productos agrícolas tradicionales decrecieron por los menores envíos de café sin tostar y descafeinar, y la de agrícolas no tradicionales, por legumbres. Las exportaciones de **productos tradicionales**, que sumaron US\$ 253 miles, decrecieron en US\$ 6,5 millones (96,2 por ciento); en tanto que las ventas de los **no tradicionales**, que totalizaron US\$ 483 miles, aumentaron en US\$ 204 miles (73,4 por ciento).

**CUADRO Nº 10**  
**HUÁNUCO: EXPORTACIONES POR GRUPO DE PRODUCTOS 1/**  
**(Valor FOB en miles de US\$)**

	DICIEMBRE			ENERO – DICIEMBRE		
	2 008	2 009	Var %	2 008	2 009	Var %
<b>Productos Tradicionales</b>	<b>6 703</b>	<b>253</b>	<b>-96,2</b>	<b>37 857</b>	<b>19 433</b>	<b>-48,7</b>
Agrícola	117	77	-33,9	1 486	1 752	17,9
Mineros	6 586	176	-97,3	36 371	17 681	-51,4
Otros	0	0	-	0	0	-
<b>Productos No Tradicionales</b>	<b>279</b>	<b>483</b>	<b>73,4</b>	<b>9 848</b>	<b>6 974</b>	<b>-29,2</b>
Agropecuarios	199	477	140,3	9 500	6 881	-27,6
Pesqueros	0	0	-	102	0	-100,0
Textil	0	0	-	0	0	-
Madera	0	0	-	29	0	-100,0
Químicos	27	6	-79,5	139	93	-33,0
Otros	53	0	-100,0	78	0	-100,0
<b>TOTAL EXPORTACIONES</b>	<b>6 981</b>	<b>736</b>	<b>-89,5</b>	<b>47 705</b>	<b>26 407</b>	<b>-44,6</b>

1/ Información Preliminar.  
Fuente: SUNAT. [www.sunat.gob.pe](http://www.sunat.gob.pe)  
Elaboración: BCRP, Sucursal Huancayo.

Entre enero y diciembre, las exportaciones totalizaron US\$ 26,4 millones, menor en US\$ 21,3 millones (44,6 por ciento), y se explicó por las menores ventas de concentrados mineros en US\$ 18,7 millones (51,4 por ciento); de productos agropecuarios no tradicionales en US\$ 2,6 millones (27,6 por ciento), y nulas ventas de productos pesqueros, textiles y madera. No obstante, aumentó la venta de productos agrícolas tradicionales en US\$ 266 miles (17,9 por ciento), por los mayores envíos de café sin

tostar y descafeinar, incluido el orgánico, durante el primer semestre del año y el mes de octubre pasado.

Las exportaciones de **productos tradicionales** decrecieron en US\$ 18,4 millones (48,7 por ciento), influenciado por menores envíos de concentrados de plomo y zinc. Las ventas de **no tradicionales** se redujeron en US\$ 2,9 millones (29,2 por ciento), por productos de tara, cacao, trucha y productos químicos (insumos).

**GRÁFICO Nº 14**  
**ESTRUCTURA DE EXPORTACIONES POR GRUPO DE PRODUCTOS**

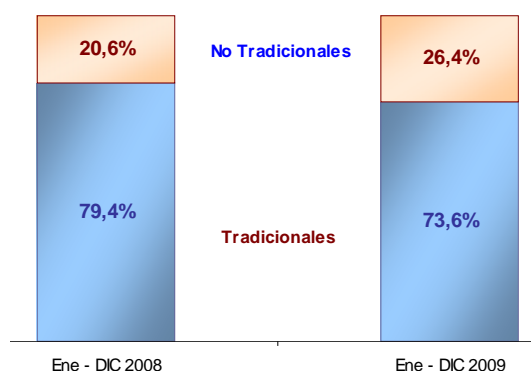

Elaboración: BCRP, Sucursal Huancayo.

Los principales países de destino fueron: China (51,1 por ciento), Países Bajos (11,3 por ciento), Alemania (6,9 por ciento) y los Estados Unidos (4,3 por ciento), concentrando el 73,6 por ciento del total exportado y a

donde se destinaron, mayormente, concentrados de plomo y zinc, así como tara, manteca y pasta de cacao, flores, extractos de fruta y otros productos agropecuarios.

**CUADRO Nº 11**  
**PRINCIPALES PAÍSES DE DESTINO Y PRINCIPALES PRODUCTOS EXPORTADOS**  
**(Enero - Diciembre 2009)**

País	% del Total	Principales Productos
China	51,1	Minerales de zinc, plomo y sus concentrados.
Países Bajos	11,3	Flores y capullos, manteca de cacao: acidez media y acidez baja. Pasta de cacao sin desgrasar, y productos agropecuarios diversos.
Alemania	6,9	Cacao crudo y café sin tostar y descafeinar
Estados Unidos	4,3	Café, manteca de cacao, pasta de cacao, y minerales de zinc y sus concentrados
Canadá	3,6	Minerales de zinc y sus concentrados, manteca de cacao, pasta de cacao, y derivados
Japón	2,9	Minerales de zinc y sus concentrados.
Bélgica - Luxemburgo	2,3	Productos agropecuarios.
Otros	17,7	Café, cacao, productos agropecuarios y concentrados de plomo.
<b>TOTAL</b>	<b>100,0</b>	

Fuente: SUNAT. [www.sunat.gob.pe](http://www.sunat.gob.pe)  
Elaboración: BCRP, Sucursal Huancayo.

### III. FINANZAS PÚBLICAS

#### 3.1. Gobierno Central

En el mes, los ingresos corrientes del Gobierno Central ascendieron a S/. 3,1 millones, mayor en S/. 361 miles (12,4 por ciento de variación real), sustentado en las mayores captaciones por IGV en S/. 319 miles (135,9 por ciento) y de Otros Ingresos Tributarios en S/. 103 miles (25,4 por ciento), en este último caso, explicado por impuestos a activos netos, fraccionamiento tributario e impuesto a las transacciones financieras (ITF).

Durante el 2009, los ingresos sumaron S/. 40,5 millones, superior en S/. 5,6 millones (12,6 por ciento), e influido por las mayores captaciones por Impuesto a la Renta en S/. 1,7 millones (3,9 por ciento), por IGV en S/. 363 miles (3,2 por ciento) y de Otros Ingresos Tributarios en S/. 3,5 millones (62,8 por ciento), ante el incremento de la actividad comercial y de servicios en el primer caso; y por multas, fraccionamientos y pago de juegos de casinos y tragamonedas, en el caso de Otros Ingresos Tributarios.

**CUADRO N° 12**  
**INGRESOS CORRIENTES DEL GOBIERNO CENTRAL**  
(Miles de nuevos soles)

	DICIEMBRE			ENERO - DICIEMBRE		
	2 008	2 009	Var. % 1/	2 008	2 009	Var. % 1/
<b>I. INGRESOS TRIBUTARIOS</b>	<b>2 733</b>	<b>3 094</b>	<b>12,4</b>	<b>34 930</b>	<b>40 520</b>	<b>12,6</b>
<b>1). Impuesto a la Renta</b>	<b>2 103</b>	<b>2 043</b>	<b>-3,6</b>	<b>23 846</b>	<b>25 515</b>	<b>3,9</b>
Personas Naturales	414	534	27,9	5 701	6 148	4,7
Personas Jurídicas	1 670	1 475	-12,3	16 727	17 429	1,2
Regularización	19	35	80,7	1 417	1 938	32,8
<b>2). Impuesto a las Importaciones</b>	<b>0</b>	<b>0</b>	<b>-</b>	<b>0</b>	<b>0</b>	<b>-</b>
<b>3). Impuesto a la Producción y Consumo</b>	<b>238</b>	<b>555</b>	<b>131,7</b>	<b>5 848</b>	<b>6 227</b>	<b>3,4</b>
Impuesto General a las Ventas	232	551	135,9	5 793	6 156	3,2
Impuesto Selectivo al Consumo (ISC)	6	4	-30,7	55	71	24,0
<b>4). Otros Ingresos Tributarios</b>	<b>392</b>	<b>495</b>	<b>25,4</b>	<b>5 236</b>	<b>8 778</b>	<b>62,8</b>
<b>II. INGRESOS NO TRIBUTARIOS</b>	<b>0</b>	<b>0</b>	<b>-</b>	<b>0</b>	<b>0</b>	<b>-3,1</b>
<b>TOTAL INGRESOS CORRIENTES (I+II)</b>	<b>2 733</b>	<b>3 094</b>	<b>12,4</b>	<b>34 931</b>	<b>40 521</b>	<b>12,6</b>

1/ Variación en términos reales.

Fuente: Superintendencia Nacional de Administración Tributaria – SUNAT

Elaboración: BCRP, Sucursal Huancayo.

**GRÁFICO N° 15**  
**RECAUDACIÓN TRIBUTARIA MENSUAL**  
(Miles de nuevos soles)

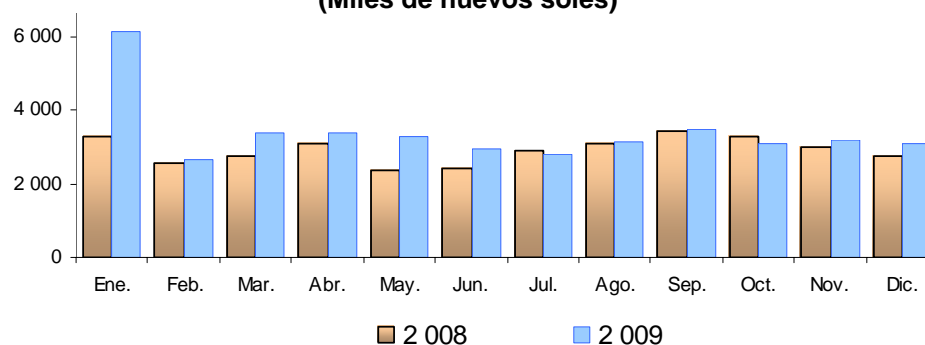

Elaboración: BCRP, Sucursal Huancayo.

### 3.2. Gobierno Regional

La ejecución de gastos, a nivel de compromisos del Gobierno Regional totalizó S/. 42,2 millones en el mes, menor en S/. 168 miles (0,6 por ciento), debido a los menores Gastos de Capital en S/. 341 miles (4,6 por ciento), ante inferiores compromisos en la Adquisición de Activos No Financieros (Inversiones), principalmente para obras de Transportes, y Educación y Cultura.

En el 2009, los compromisos totalizaron S/. 414,2 millones, superior en términos nominales en S/. 4,6 millones, pero inferior en 1,8 por ciento en términos reales, debido a la mayor variación anualizada del IPC de Lima Metropolitana. Los Gastos Corrientes aumentaron en S/. 11,9 millones (0,7 por

ciento) y los de Capital se redujeron en S/. 7,4 millones (11,0 por ciento), influenciado por Otros Gastos de Capital; sin embargo, aumentaron las Inversiones comprometidas en S/. 7,6 millones (7,9 por ciento), orientados a Salud y Saneamiento, y Transportes; mediante obras en sistemas de agua y desagüe en diversas localidades de la región, en el primer caso; y por construcción, rehabilitación y mejoramiento de carreteras en el segundo.

En el año, el Gobierno Regional comprometió S/. 414,2 millones, lo que representó el 91,7 por ciento de su Presupuesto Institucional Modificado (PIM), el cual ascendió a S/. 451,8 millones al término del año.

**CUADRO Nº 13**  
**GASTOS COMPROMETIDOS DEL GOB. REGIONAL POR GENÉRICA DE GASTOS**  
**(Miles de nuevos soles)**

	DICIEMBRE			ENERO – DICIEMBRE		
	2 008	2 009	Var. % 1/	2 008	2 009	Var.% 1/
<b>GASTOS CORRIENTES</b>	<b>34 532</b>	<b>34 705</b>	<b>0,3</b>	<b>322 392</b>	<b>334 306</b>	<b>0,7</b>
Personal y Oblig. Sociales	21 412	22 282	3,8	220 742	228 403	0,5
Pensiones y Otras Prest. Sociales	3 542	4 244	19,5	36 806	36 762	-3,0
Bienes y Servicios	8 035	5 585	-30,7	46 597	48 758	1,7
Otros Gastos Corrientes	1 543	2 594	67,7	18 247	20 384	8,5
<b>GASTOS DE CAPITAL</b>	<b>7 807</b>	<b>7 466</b>	<b>-4,6</b>	<b>87 203</b>	<b>79 847</b>	<b>-11,0</b>
Donaciones y Transferencias	0	301	-	0	431	-
Adq. de Act. No Financieros	6 648	5 397	-19,0	68 751	76 391	7,9
Adq. de Activos. Financieros	118	115	-3,1	901	1 260	35,8
Otros Gastos de Capital	1 040	1 653	58,5	17 551	1 765	-90,2
<b>TOTAL</b>	<b>42 339</b>	<b>42 171</b>	<b>-0,6</b>	<b>409 595</b>	<b>414 153</b>	<b>-1,8</b>

1/ Variación en términos reales.

Fuente: Gobierno Regional de Huánuco.

Elaboración: BCRP, Sucursal Huancayo.

En la ejecución de 2009, el 80,7 por ciento se comprometió en Gastos Corrientes y el 19,3 por ciento restante en Gastos de Capital.

**GRÁFICO Nº 16**  
**PARTICIPACIÓN EN EL GASTO COMPROMETIDO DEL GOBIERNO REGIONAL**  
**(Enero – Diciembre)**

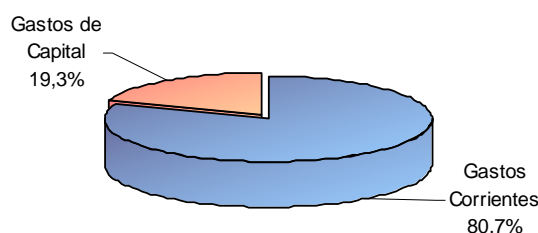

Elaboración: BCRP, Sucursal Huancayo.



Entre enero y diciembre, el 64,9 por ciento de los Gastos Corrientes fue ejecutado por el Ministerio de Educación, el 28,9 por ciento por el Ministerio de Salud, el 3,4 por ciento por la Sede del Gobierno Regional y el 2,8 por

ciento restante, por las demás unidades ejecutoras. Entre los Gastos de Capital, el 90,4 por ciento fue efectuado por la Sede del Gobierno Regional y el resto, por los Ministerios de Agricultura, Transporte, Salud y Educación.

**CUADRO Nº 14**  
**GASTOS COMPROMETIDOS DEL GOBIERNO REGIONAL POR UNIDAD EJECUTORA**  
**(Miles de nuevos soles)**

	DICIEMBRE		Var. % 1/	ENERO - DICIEMBRE		Var. % 1/
	2 008	2 009		2 008	2 009	
<b>GASTOS CORRIENTES</b>	<b>34 532</b>	<b>34 705</b>	<b>0,3</b>	<b>322 392</b>	<b>334 306</b>	<b>0,7</b>
Sede del Gobierno Regional	1 450	1 435	-1,3	12 813	11 294	-14,4
Ministerio de Agricultura	557	582	4,3	5 089	5 282	0,8
Ministerio de Transportes	262	813	209,6	2 587	4 268	60,3
Ministerio de Educación	20 756	21 620	3,9	214 111	216 876	-1,6
Ministerio de Salud	11 507	10 254	-11,1	87 792	96 586	6,9
<b>GASTOS DE CAPITAL</b>	<b>7 807</b>	<b>7 466</b>	<b>-4,6</b>	<b>87 203</b>	<b>79 847</b>	<b>-11,0</b>
Sede del Gobierno Regional	7 252	6 906	-5,0	85 180	72 208	-17,6
Ministerio de Agricultura	6	0	-100,0	45	15	-68,3
Ministerio de Transportes	0	20	-	60	170	174,3
Ministerio de Educación	38	12	-67,2	266	230	-15,9
Ministerio de Salud	510	527	3,1	1 652	7 224	324,9
<b>TOTAL</b>	<b>42 339</b>	<b>42 171</b>	<b>-0,6</b>	<b>409 595</b>	<b>414 153</b>	<b>-1,8</b>

1/ Variación en términos reales.

Fuente: Gobierno Regional de Huánuco.

Elaboración: BCRP, Sucursal Huancayo.

En el acumulado anual, los gastos del Gobierno Regional fueron financiados principalmente con Recursos Ordinarios (89,6 por ciento), Donaciones y Transferencias (5,6 por ciento), y de Recursos Directamente

Recaudados (3,7 por ciento). Los Recursos Ordinarios aumentaron en S/. 3,7 millones y los Recursos Directamente Recaudados en S/. 7,4 millones; en tanto que disminuyeron las Donaciones y Transferencias en S/. 7,3 millones.

**CUADRO Nº 15**  
**GASTOS COMPROMETIDOS POR FUENTE DE FINANCIAMIENTO**  
**(Miles de nuevos soles)**

	DICIEMBRE			ENERO - DICIEMBRE		
	2 008	2 009	Var. % 1/	2 008	2 009	Var. % 1/
Recursos Ordinarios	37 038	38 192	2,9	367 499	371 214	-1,9
Recursos Direc. Recaudados	1 032	2 802	170,9	7 966	15 406	87,9
Donaciones y Transferencias	3 212	171	-94,7	30 440	23 153	-26,1
Recursos Determinados	1 057	1 005	-5,2	3 689	4 380	15,3
<b>TOTAL</b>	<b>42 339</b>	<b>42 171</b>	<b>-0,6</b>	<b>409 595</b>	<b>414 153</b>	<b>-1,8</b>

1/ Variación en términos reales.

Fuente: Gobierno Regional de Huánuco.

Elaboración: BCRP, Sucursal Huancayo.

### Ejecución del Programa de Inversiones

Las inversiones comprometidas del Gobierno Regional sumaron S/. 5,4 millones en el mes, inferior en S/. 1,3 millones (19,0 por ciento) a su similar de 2008, principalmente por los menores gastos en Transportes, Educación y

Cultura, y Administración y Planeamiento, principalmente; no obstante los aumentos en Salud y Saneamiento, e Industria, Comercio y Servicios.

En el mes, las principales obras ejecutadas y/o comprometidas se registraron en **agropecuaria**, con la mejora del rendimiento del cultivo de plátano en las provincias de Leoncio Prado y Marañón (S/. 6,4 miles) y con la capacitación y asistencia técnica para mejorar la productividad de los cereales (S/. 15,8 miles); en **industria**, con la asistencia técnica y capacitación para mejorar la producción y productividad de los productos lácteos (S/. 186,1 miles), en **transporte**, con la gestión del programa y otros programas de caminos departamentales (S/. 679,4 miles), con el mejoramiento y construcción de las carreteras Santo Domingo-Muña-Rinconada (S/.148,4 miles), con la ampliación del puente carrozable de Tomaykichwa (S/. 301,5 miles), y con la construcción del puente carrozable Morca – Miraflores (S/. 102,7 miles); en **medio ambiente**, con la forestación con fines de protección y manejo de la micro cuenca del Nupe y Lauricocha (S/. 173,3 miles); en **saneamiento**, con la ampliación y mejoramiento del sistema de agua potable y desagüe de La Unión (S/. 261,8 miles), con la construcción del sistema de agua potable y

alcantarillado del centro poblado La Esperanza (S/. 131,1 miles), con el mejoramiento, rehabilitación y ampliación del sistema de agua potable y alcantarillado en la ciudad de Ambo (S/. 111,4 miles); en **salud**, con la atención básica de salud (S/. 324,3 miles), con la implementación del sistema logístico central de medicamentos de la DIRESA (S/. 332,4 miles), y el mejoramiento de la capacidad resolutoria de los servicios de salud en Chavillo (S/. 197,1 miles); y en **educación**, con la construcción de la institución educativa N° 32272 de Rondos, provincia de Lauricocha (S/. 126,2 miles), del centro educativo Aparicio Pomares - Huánuco (S/. 126,5 miles), con la construcción, sustitución y dotación de mobiliario y equipamiento de la institución educativa integrado Garu Choras, Yarowilca(S/. 137,6 miles) y con la construcción del complejo educativo de Chavín de Pariarca, Huamalies (307,5 miles).

Entre enero y diciembre, las inversiones comprometidas sumaron S/. 76,4 millones, superior en S/. 7,6 millones (7,9 por ciento de variación real).

**CUADRO N° 16**  
**INVERSIÓN DEL GOBIERNO REGIONAL, POR SECTORES**  
**(Miles de nuevos soles)**

PROYECTO	DICIEMBRE			ENERO – DICIEMBRE		
	2 008	2 009	Var. % 1/	2 008	2 009	Var. % 1/
Administración y Planeamiento	492	102	-79,4	2 356	1 506	-37,9
Agropecuario	293	218	-25,8	3 719	2 345	-38,7
Protección y Previsión Social	107	0	-100,0	957	4	-99,6
Defensa y Seguridad Nacional	150	327	117,0	5 295	2 421	-55,6
Educación y Cultura	1 787	1 022	-42,9	20 249	20 011	-4,0
Energía y Recursos Minerales	52	16	-69,3	7 858	3 220	-60,2
Industria, Comercio y Servicios	7	232	3 301,0	317	577	76,8
Pesca	6	7	0,9	20	243	1 099,0
Salud y Saneamiento	1 074	1 861	72,9	10 667	23 529	114,3
Transportes	2 680	1 613	-39,9	17 314	22 535	26,4
<b>TOTAL DE INVERSIONES</b>	<b>6 648</b>	<b>5 397</b>	<b>-19,0</b>	<b>68 751</b>	<b>76 391</b>	<b>7,9</b>

1/ Variación en términos reales.

Fuente: Gobierno Regional de Huánuco.

Elaboración: BCRP, Sucursal Huancayo.

## IV. MONEDA Y CRÉDITO

### 4.1. Depósitos del Sistema Financiero

En el 2009, los saldos depositados en el sistema financiero totalizaron S/. 207,2 millones, superior en S/. 23,0 millones (12,2 por ciento, en términos reales), sostenido en

las mayores captaciones de las empresas bancarias, que al recibir S/. 173,5 millones aumentaron en S/. 14,1 millones (8,6 por ciento); mientras que las instituciones de micro

finanzas, con S/. 33,7 millones colocados, crecieron en S/. 8,9 millones (35,7 por ciento). En las **entidades bancarias**, que captaron S/. 139,8 millones más que las micro financieras, se sustentó en su mayor cobertura geográfica, en tanto que en las **entidades de micro finanzas** se sustentó en los mayores saldos captados por las Cajas Municipales (33,3 por ciento) y por el ingreso de las Cajas Rurales con S/. 600 miles captados al finalizar el año.

Respecto a diciembre de 2008, se cuenta con nuevas entidades, a saber, Caja Municipal de Arequipa con dos agencias (Huánuco y Tingo María) y la Caja Rural Credinka con una agencia (Huánuco) y aunque no realiza captaciones, se ha incorporado en octubre pasado Edpyme Solidaridad, antes Caritas, con una agencia (Huánuco), al que se suma Financiera TFC con una nueva agencia en la ciudad de Huánuco.

**CUADRO Nº 17**  
**DEPÓSITOS DEL SISTEMA FINANCIERO**  
**(Miles de nuevos soles)**

	DICIEMBRE		
	2 008	2 009	Var. % 1/
<b>Empresas Bancarias</b>	<b>159 443</b>	<b>173 536</b>	<b>8,6</b>
<b>Instituciones de Microfinanzas</b>	<b>24 762</b>	<b>33 694</b>	<b>35,7</b>
Cajas Municipales	24 762	33 094	33,3
Cajas Rurales		600	-
<b>TOTAL</b>	<b>184 205</b>	<b>207 230</b>	<b>12,2</b>
<b>En M/N</b>	<b>113 152</b>	<b>137 858</b>	<b>21,5</b>
<b>En M/E</b>	<b>71 053</b>	<b>69 372</b>	<b>-2,6</b>

1/ Variación en valores reales.

Fuente: Superintendencia de Banca y Seguros (SBS).

Elaboración: BCRP, Sucursal Huancayo.

Los depósitos en ahorro representaron el 41,6 por ciento del total de captaciones, seguido por los depósitos a plazo (36,4 por ciento); en tanto que el mayor crecimiento real se observó

en los depósitos a la vista (con 35,5 por ciento), seguido del crecimiento de los depósitos en ahorro (15,4 por ciento).

**CUADRO Nº 18**  
**EVOLUCIÓN SEGÚN TIPO DE DEPÓSITOS**  
**(Miles de nuevos soles)**

	DICIEMBRE		
	2 008	2 009	Var. % 1/
Depósitos a la Vista	33 548	45 571	35,5
Depósitos en Ahorro	74 515	86 173	15,4
Depósitos a Plazo	76 142	75 486	-1,1
<b>TOTAL</b>	<b>184 205</b>	<b>207 230</b>	<b>12,2</b>

1/ Variación en valores reales.

Fuente: Superintendencia de Banca y Seguros (SBS).

Elaboración: BCRP, Sucursal Huancayo.

Los depósitos reales en moneda nacional crecieron en 21,5, en tanto que su par en moneda extranjera se redujeron en 2,6 por ciento. Con este resultado, el ratio de dolarización en los depósitos fue de 33,5 por

ciento, menor en 5,1 puntos porcentuales. Los ahorros en moneda nacional crecieron significativamente en el mes; en tanto que los ahorros en moneda extranjera continuaron evidenciando menor tasa de crecimiento.

**GRÁFICO Nº 17**  
**DEPÓSITOS DEL SISTEMA FINANCIERO POR TIPO DE MONEDA**  
**(En variaciones porcentuales reales 1/)**

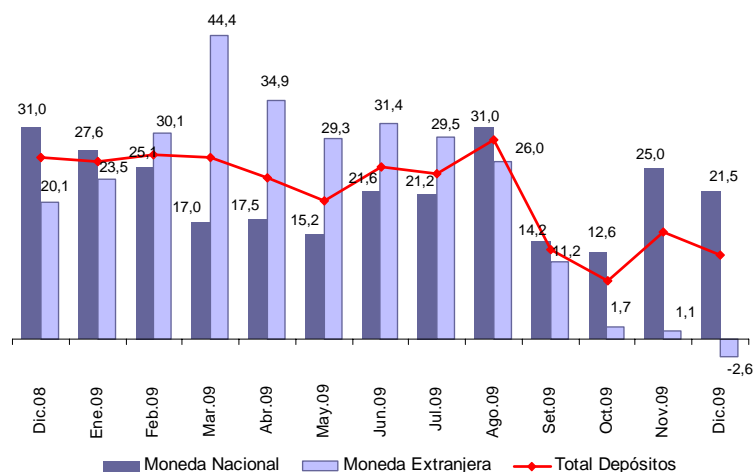

1/ Respecto a similar mes del año anterior.  
Elaboración: BCRP, Sucursal Huancayo.

En el total de depósitos, según entidades, destacó la participación del Banco Continental (42,1 por ciento), seguido del Banco de Crédito (30,0 por ciento).

**CUADRO Nº 19**  
**PARTICIPACIÓN PORCENTUAL EN LOS DEPÓSITOS**

	DICIEMBRE		
	Miles de S/.	Mes	Acumulado
Continental	87 320	42,1	42,1
Crédito	62 102	30,0	72,1
CMAC Maynas	20 915	10,1	82,2
Scotiabank	12 519	6,0	88,2
CMAC Huancayo	8 014	3,9	92,1
Mi Banco	6 730	3,2	95,4
CrediScotia	3 598	1,7	97,1
CMAC Arequipa	2 562	1,2	98,3
CMAC Del Santa	1 336	0,6	99,0
Azteca del Perú	1 140	0,6	99,5
Credinka	600	0,3	99,8
CMAC Piura	267	0,1	99,9
Financiero	127	0,1	100,0
<b>TOTAL</b>	<b>207 230</b>	<b>100,0</b>	

Fuente: Superintendencia de Banca y Seguros (SBS).  
Elaboración: BCRP, Sucursal Huancayo.

## 4.2. Crédito del Sistema Financiero

En el 2009, el crédito otorgado por el sistema financiero regional ascendió a S/. 451,8 millones, superior en S/. 58,2 millones (14,5 por ciento de variación real), destacando la mayor proporcionalidad de las empresas bancarias, que prestaron S/. 310,4 millones, creciendo en 3,5 por ciento, seguido de las entidades de micro finanzas con S/. 141,3 millones y un incremento de 49,3 por ciento. Los mayores préstamos otorgados por las

**empresas bancarias**, que superaron en S/. 169,1 millones a los de entidades de micro finanzas, se explicó en la mayor cobertura geográfica, además de la mayor actividad comercial y de servicios, resaltando el mayor consumo de gas licuado de petróleo (GLP); en tanto que en las entidades de **micro finanzas**, se explicó por el ingreso de nuevas empresas (Caja Arequipa, Caja Rural Credinka y en octubre de Edpyme Solidaridad).

**CUADRO Nº 20**  
**CRÉDITO DEL SISTEMA FINANCIERO**  
**(Miles de nuevos soles)**

	DICIEMBRE		
	2 008	2 009	Var. % 1/
<b>Empresas Bancarias</b>	<b>299 174</b>	<b>310 444</b>	<b>3,5</b>
<b>Instituciones de Microfinanzas</b>	<b>94 433</b>	<b>141 342</b>	<b>49,3</b>
Cajas Municipales	83 125	113 266	35,9
Cajas Rurales		6 760	-
Edpymes	3 295	12 341	273,7
Financieras	8 014	8 975	11,7
<b>TOTAL</b>	<b>393 607</b>	<b>451 786</b>	<b>14,5</b>
<b>En M/N</b>	<b>287 582</b>	<b>368 477</b>	<b>27,8</b>
<b>En M/E</b>	<b>106 026</b>	<b>83 309</b>	<b>-21,6</b>

1/ Variación en valores reales.

Fuente: Superintendencia de Banca y Seguros (SBS).

Elaboración: BCRP, Sucursal Huancayo. Departamento de Estudios Económicos.

Los créditos en moneda nacional significaron el 81,6 por ciento del total colocado en el departamento, registrando el mayor crecimiento (27,8 por ciento), en tanto que los

de moneda extranjera, que significaron el 18,4 por ciento restante, decrecieron en 21,6 por ciento.

**GRÁFICO Nº 18**  
**CRÉDITOS DEL SISTEMA FINANCIERO POR TIPO DE MONEDA**  
**(Variaciones porcentuales reales 1/)**

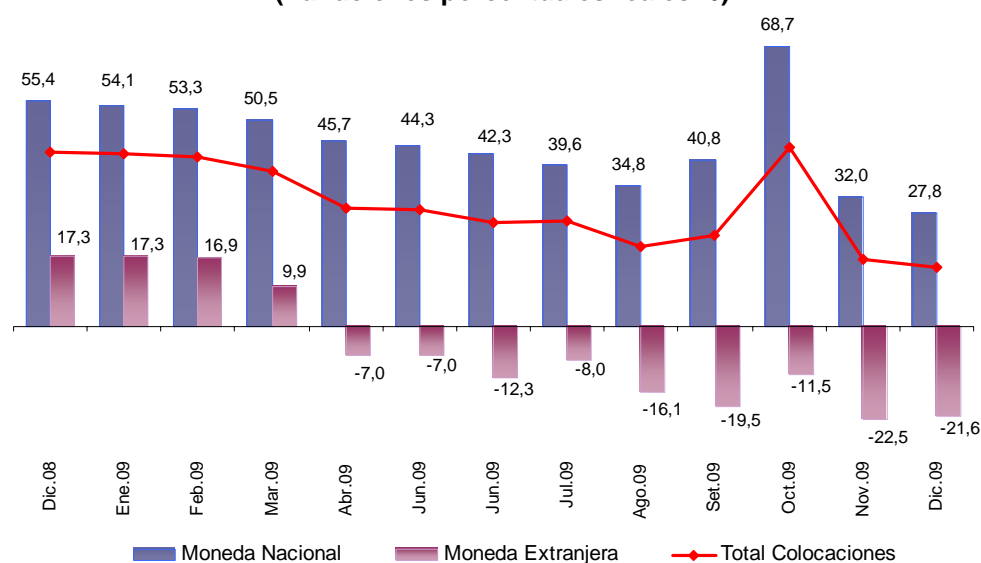

1/ Respecto a similar mes del año anterior.

Elaboración: BCRP, Sucursal Huancayo.

En el mes, los mayores saldos colocados correspondieron a créditos MES (31,9 por ciento del total), seguido de los de Consumo (29,7 por ciento), Comerciales (26,9 por

ciento) e Hipotecarios (11,5 por ciento); no obstante que el mayor incremento real se observó en los créditos de Consumo (84,2 por ciento) y MES (58,4 por ciento).

**CUADRO Nº 21  
CRÉDITOS DEL SISTEMA FINANCIERO POR TIPO 1/  
(Miles de nuevos soles)**

	Var. % 2/	Part. %
	Dic.09 / Dic.08	Diciembre 2009
Créditos Comerciales	6,4	26,9
Créditos Consumo	84,2	29,7
Créditos Hipotecarios	9,2	11,5
Créditos MES 3/	58,4	31,9
<b>TOTAL</b>	<b>14,5</b>	<b>100,0</b>

1/ Sólo considera principales tipos de créditos.

2/ Variación en valores reales.

3/ Crédito destinado a la pequeña y micro empresa.

Fuente: Superintendencia de Banca y Seguros (SBS).

Elaboración: BCRP, Sucursal Huancayo.

En el total de créditos, según entidades, por ciento), seguido del Banco de Crédito destacó la participación del Continental (26,9 (22,1 por ciento).

**CUADRO Nº 22  
PARTICIPACIÓN PORCENTUAL EN LOS CRÉDITOS**

	DICIEMBRE		
	Miles de S/.	Mes	Acumulado
Continental	121 432	26,9	26,9
Crédito	99 674	22,1	48,9
CMAC Maynas	44 778	9,9	58,9
CMAC Huancayo	35 575	7,9	66,7
Mi Banco	31 709	7,0	73,7
Scotiabank	28 845	6,4	80,1
CrediScotia	27 468	6,1	86,2
CMAC Del Santa	14 946	3,3	89,5
CMAC Arequipa	11 746	2,6	92,1
Edpyme Solidaridad	8 859	2,0	94,1
Financiera Confianza	7 750	1,7	95,8
Credinka	6 760	1,5	97,3
CMAC Piura	6 220	1,4	98,7
Edpyme Efectiva	3 481	0,8	99,4
Financiera TFC	1 226	0,3	99,7
Azteca del Perú	801	0,2	99,9
Financiero	515	0,1	100,0
<b>TOTAL</b>	<b>451 786</b>	<b>100,0</b>	

Fuente: Superintendencia de Banca y Seguros (SBS).

Elaboración: BCRP, Sucursal Huancayo.

Al mes de diciembre, los saldos colocados (créditos), superan a las captaciones (depósitos) en S/. 244,6 millones, por lo cual el ratio de intermediación financiera

departamental (colocaciones/captaciones) fue de 2,18 puntos, mayor en 0,04 puntos al ratio de diciembre de 2008 (2,14 puntos).

**GRÁFICO Nº 19**  
**DEPÓSITOS Y COLOCACIONES DEL SISTEMA FINANCIERO**  
(Miles de nuevos soles)

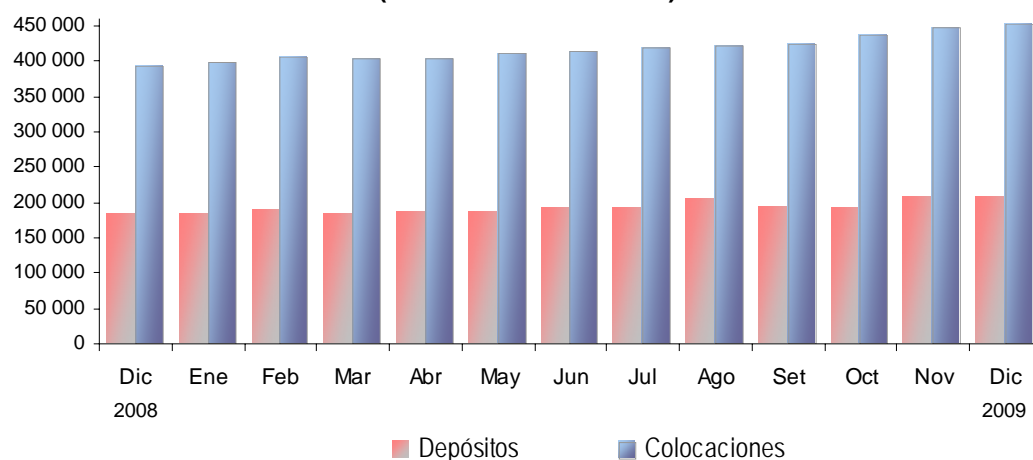

Elaboración: BCRP, Sucursal Huancayo.

La **cartera atrasada** al finalizar el mes fue de 1,9 por ciento, no variando. La morosidad en moneda nacional creció en 0,1 puntos porcentuales, en tanto que en moneda

extranjera se redujo en 0,5 puntos porcentuales. El mayor ratio de morosidad se observó en las entidades de micro finanzas, con 2,9 por ciento.

**CUADRO Nº 23**  
**MOROSIDAD EN EL SISTEMA FINANCIERO 1/**  
(En porcentaje de las colocaciones brutas)

	DICIEMBRE		Variación
	2 008	2 009	
<b>Empresas Bancarias</b>	1,6	1,5	-0,1
<b>Instituciones de Microfinanzas</b>	2,9	2,9	0,0
Credinka		0,0	-
Financiera TFC		4,8	4,8
Financiera Confianza	3,3	3,7	0,4
CMAC Piura	0,1	1,8	1,7
CMAC Huancayo	2,5	3,4	0,9
CMAC Maynas	3,1	4,0	0,9
CMAC Del Santa	5,0	3,0	-2,0
CMAC Arequipa	0,0	0,0	-
Edpyme Efectiva	3,7	3,8	0,1
Edpyme Solidaridad		0,0	
<b>TOTAL</b>	<b>1,9</b>	<b>1,9</b>	<b>0,0</b>
<b>En M/N</b>	<b>2,0</b>	<b>2,1</b>	<b>0,1</b>
<b>En M/E</b>	<b>1,6</b>	<b>1,1</b>	<b>-0,5</b>

1/ Cartera pesada = (créditos vencidos + créditos en cobranza judicial) / colocaciones brutas

Fuente: Instituciones Financieras.

Elaboración: BCRP, Sucursal Huancayo.

### 4.3. Colocaciones al Sector Micro Financiero

En enero pasado, el Banco de Trabajo, al convertirse en Financiera CrediScotia, se orientó al mercado objetivo de micro créditos,

al denotar notable crecimiento en los últimos años. A ello se sumó, respecto de diciembre de 2008, el ingreso de nuevas empresas (Caja

Arequipa, Caja Rural Credinka y en octubre de Edpyme Solidaridad) cada una con una agencia, además de la apertura de una oficina por Financiera TFC.

Debido a ello, para el mes, el crédito otorgado al sector micro créditos totalizó S/. 201,8 millones, lo que significó un incremento de S/. 59,5 millones (41,4 por ciento de variación real). Los créditos fueron canalizados

principalmente por la Caja Maynas, la Caja Huancayo, Mi Banco y ahora CrediScotia.

Cabe señalar que a partir de setiembre, según la Superintendencia de Banca y Seguros (SBS), se clasifica como Financiera Confianza a la que anteriormente fuera Edpyme Confianza.

**CUADRO N° 24**  
**COLOCACIONES AL SECTOR MICRO FINANCIERO**  
**(Miles de nuevos soles)**

INSTITUCIONES	DICIEMBRE		
	2 008	2 009	Var. % 1/
<b>Instituciones Financieras</b>	<b>142 345</b>	<b>201 835</b>	<b>41,4</b>
CMAC Maynas	41 971	44 778	6,4
CMAC Huancayo	30 908	35 575	14,8
Mi Banco	27 293	31 709	15,9
CrediScotia	19 990	27 468	37,1
CMAC Del Santa	6 446	14 946	131,3
CMAC Arequipa	1 554	11 746	654,3
Edpyme Solidaridad		8 859	-
Financiera Confianza	6 892	7 750	12,2
Credinka		6 760	-
CMAC Piura	2 247	6 220	176,2
Edpyme Efectiva	3 295	3 481	5,4
Financiera TFC	1 122	1 226	9,0
Azteca	630	801	26,9
Financiero		515	-
<b>TOTAL</b>	<b>142 345</b>	<b>201 835</b>	<b>41,4</b>

1/ Variación en valores reales.

Fuente: Superintendencia de Banca y Seguros (SBS).

Elaboración: BCRP, Sucursal Huancayo.



## **INFORMACIÓN ESTADÍSTICA**

ANEXO 1

HUÁNUCO: PRODUCCIÓN AGROPECUARIA  
(T.M.)

CULTIVOS	2 008		2 009												ENE - DIC	TOTAL AGRÍCOLA
	ENE - DIC	DIC	ENE	FEB	MAR	ABR	MAY	JUN	JUL	AGO	SET	OCT	NOV	DIC		
<b>TOTAL AGRÍCOLA</b>	<b>3 485 813</b>	<b>304 541</b>	<b>298 987</b>	<b>307 290</b>	<b>358 032</b>	<b>378 893</b>	<b>345 734</b>	<b>289 771</b>	<b>264 912</b>	<b>231 234</b>	<b>261 804</b>	<b>307 226</b>	<b>315 999</b>	<b>321 891</b>	<b>3 681 773</b>	<b>TOTAL AGRÍCOLA</b>
<b>CONSUMO HUMANO</b>	<b>760 433</b>	<b>58 911</b>	<b>65 505</b>	<b>64 328</b>	<b>63 475</b>	<b>89 255</b>	<b>81 714</b>	<b>62 352</b>	<b>52 959</b>	<b>39 676</b>	<b>42 849</b>	<b>70 081</b>	<b>72 157</b>	<b>70 689</b>	<b>775 040</b>	<b>CONSUMO HUMANO</b>
Ajo	502	0	0	0	0	0	4	159	202	16	0	10	0	0	399	Ajo
Arroz Cáscara	26 581	1 544	4 076	8 099	3 943	2 607	1 750	1 540	1 444	2 036	1 300	1 226	1 298	1 167	30 486	Arroz Cáscara
Arveja Grano Seco	1 531	0	0	3	5	89	202	422	477	160	43	51	1	1	1 453	Arveja Grano Seco
Arveja Grano Verde	7 896	73	252	659	1 490	1 253	880	787	847	903	646	399	229	110	8 456	Arveja Grano Verde
Avena Grano	1 846	0	0	0	0	0	193	649	686	56	0	0	0	0	1 571	Avena Grano
Camote	4 865	265	167	328	770	721	537	397	250	194	457	451	490	326	5 088	Camote
Cebada Grano	9 795	0	0	0	0	0	895	2 382	4 470	1 750	159	0	0	0	9 656	Cebada Grano
Cebolla	2 930	0	26	36	0	260	763	601	485	16	99	41	13	27	2 367	Cebolla
Frijol Grano Seco	7 553	117	229	499	263	179	263	893	1 852	1 630	624	458	275	225	7 598	Frijol Grano Seco
Haba Grano Seco	3 876	0	0	0	0	0	86	1 189	1 804	411	43	0	0	0	3 533	Haba Grano Seco
Haba Grano Verde	3 442	36	0	72	229	834	736	361	244	168	124	155	92	79	3 094	Haba Grano Verde
Maíz Amiláceo	18 196	0	0	0	0	0	1 610	5 590	6 216	4 569	152	0	0	0	18 137	Maíz Amiláceo
Maíz Choclo	9 672	115	149	557	2 142	2 133	1 547	681	280	484	454	437	323	120	9 307	Maíz Choclo
Naranjo	11 213	240	83	122	201	393	787	1 570	2 355	2 493	1 613	993	537	250	11 309	Naranjo
Oca	4 480	0	0	0	57	974	1 729	1 360	407	0	0	0	0	0	4 547	Oca
Olluco	21 582	1 310	4 462	3 110	2 997	2 378	2 533	1 925	785	39	23	45	1 770	1 723	21 790	Olluco
Papa Blanca	277 968	26 552	28 312	24 633	21 322	42 899	27 125	11 241	4 752	3 817	13 069	29 951	31 504	31 950	270 575	Papa Blanca
Papa Amarilla+Color	144 026	15 001	13 300	9 031	11 179	15 351	20 319	8 856	3 600	2 397	6 493	18 004	19 054	18 596	146 180	Papa Amarilla+Color
Papaaya	1 833	156	223	222	183	155	177	200	211	186	213	255	244	284	2 533	Papaaya
Piña	3 434	639	214	121	79	45	31	34	64	193	438	765	903	637	3 515	Piña
Plátano	98 161	7 623	8 507	8 430	8 585	9 234	9 392	10 130	9 841	9 719	10 240	10 258	9 939	9 577	113 852	Plátano
Tomate	4 515	294	100	151	286	466	446	246	92	285	743	955	344	356	4 450	Tomate
Trigo	13 264	0	18	0	0	0	645	2 981	6 431	2 890	294	0	0	0	13 249	Trigo
Yuca	46 433	3 516	3 647	4 687	5 010	4 304	4 236	3 962	3 191	3 210	3 174	3 303	3 222	3 514	46 598	Yuca
Zanahoria	5 758	125	34	382	546	787	811	365	149	600	813	706	351	172	5 716	Zanahoria
Zapallo	10 124	19	417	1 558	2 346	1 812	822	1 045	253	35	28	64	16	0	8 396	Zapallo
Otros C. Humano	19 151	1 283	1 289	1 628	1 862	2 374	3 054	2 703	1 758	1 335	1 421	1 563	1 552	1 586	22 124	Otros C. Humano
<b>CONSUMO INDUSTRIAL</b>	<b>34 856</b>	<b>2 280</b>	<b>4 195</b>	<b>11 196</b>	<b>10 896</b>	<b>2 828</b>	<b>1 711</b>	<b>1 414</b>	<b>934</b>	<b>1 830</b>	<b>1 486</b>	<b>1 403</b>	<b>1 372</b>	<b>3 794</b>	<b>43 058</b>	<b>CONSUMO INDUSTRIAL</b>
Achiote	0	0	0	0	0	0	0	0	0	0	0	0	0	0	0	Achiote
Alcachofa	170	4	2	5	3	5	3	2	2	2	4	3	1	4	36	Alcachofa
Algodón	359	0	0	0	0	0	0	43	46	16	38	55	43	0	241	Algodón
Cacao	1 604	43	73	101	173	230	267	297	202	127	84	68	47	42	1 710	Cacao
Café	2 066	1	14	71	186	307	462	571	352	106	36	33	3	1	2 142	Café
Caña de azúcar (alcohol)	352	0	0	167	105	64	19	0	0	0	0	0	0	0	350	Caña de azúcar (alcohol)
Maíz Amarillo Duro	28 537	1 999	3 875	10 637	10 276	2 089	844	397	248	1 500	1 213	1 068	1 106	3 548	36 801	Maíz Amarillo Duro
Paprika	23	0	0	0	0	0	0	0	0	0	0	0	0	0	23	Paprika
Pijuyo	767	133	124	105	53	35	28	18	12	24	39	108	97	130	773	Pijuyo
Pijuyo (Palmito)	274	26	31	34	36	37	35	31	29	26	29	25	26	21	360	Pijuyo (Palmito)
Té	704	74	76	76	64	61	53	55	44	29	43	43	49	48	641	Té
<b>CONSUMO ANIMAL</b>	<b>2 690 525</b>	<b>243 351</b>	<b>229 287</b>	<b>231 766</b>	<b>283 661</b>	<b>286 811</b>	<b>262 308</b>	<b>226 005</b>	<b>211 019</b>	<b>189 728</b>	<b>217 469</b>	<b>235 743</b>	<b>242 470</b>	<b>247 408</b>	<b>2 863 675</b>	<b>CONSUMO ANIMAL</b>
Alfalfa	7 155	808	802	861	964	812	650	577	539	476	656	796	952	1 051	9 136	Alfalfa
Avena Forrajera	14 958	0	0	233	2 983	3 111	3 250	1 369	391	196	0	0	0	0	11 533	Avena Forrajera
Caménum	3 259	316	394	291	396	303	276	228	206	191	223	259	271	291	3 151	Caménum
King Grass	929	105	85	72	80	79	80	73	61	67	69	82	90	99	936	King Grass
Maíz Chala	4 723	348	352	580	776	455	301	295	358	425	316	405	478	656	5 397	Maíz Chala
Pasto Braquearia	2 649 040	240 768	226 750	228 750	277 525	281 122	256 966	222 652	208 605	187 577	215 257	233 038	239 198	243 814	2 821 254	Pasto Braquearia
Pasto Kudzu	4 401	420	412	401	419	393	359	335	331	298	313	348	363	375	4 347	Pasto Kudzu
Pasto Nuñillo	4 997	436	433	416	442	428	380	347	335	347	379	402	413	414	4 736	Pasto Nuñillo
Rye Grass	986	130	137	150	153	104	44	73	107	82	144	219	405	405	2 023	Rye Grass
Trebol	86	14	12	12	13	4	2	56	86	67	112	194	300	304	1 162	Trebol
<b>TOTAL PECUARIO</b>	<b>62 306,8</b>	<b>5 598,1</b>	<b>5 148,2</b>	<b>5 097,2</b>	<b>5 156,6</b>	<b>5 080,0</b>	<b>5 077,0</b>	<b>5 264,6</b>	<b>5 285,4</b>	<b>5 301,9</b>	<b>5 263,5</b>	<b>4 991,7</b>	<b>4 938,6</b>	<b>5 309,6</b>	<b>61 914,3</b>	<b>TOTAL PECUARIO</b>
<b>CARNE 1/</b>	<b>26 122,2</b>	<b>2 385,1</b>	<b>1 911,0</b>	<b>1 909,0</b>	<b>1 942,8</b>	<b>1 936,4</b>	<b>2 020,6</b>	<b>2 194,7</b>	<b>2 269,9</b>	<b>2 254,0</b>	<b>2 167,5</b>	<b>2 037,7</b>	<b>2 072,6</b>	<b>2 397,9</b>	<b>25 114,1</b>	<b>CARNE 1/</b>
Carne de Alpaca	0,2	0,0	0,0	0,0	0,0	0,0	0,0	0,0	0,0	0,0	0,0	0,0	0,0	0,0	0,2	Carne de Alpaca
Carne de Aves	903,7	84,3	59,9	64,8	66,4	68,1	77,9	95,9	88,6	80,7	72,2	73,2	74,6	83,9	906,1	Carne de Aves
Carne de Caprino	245,5	18,0	19,0	18,8	20,6	18,0	19,8	19,1	22,0	24,5	23,6	22,0	20,0	21,8	249,2	Carne de Caprino
Carne de Ovinos	1 927,9	124,6	145,6	156,2	147,1	155,0	151,1	151,7	164,5	162,0	145,2	142,0	136,4	144,0	1 809,1	Carne de Ovinos
Carne de Porcino	11 073,2	1 005,9	849,0	830,9	821,2	794,3	843,0	859,1	915,1	929,1	854,7	840,0	881,3	1 000,5	10 418,0	Carne de Porcino
Carne de Vacuno	11 902,4	1 152,3	830,9	832,4	880,8	889,8	910,1	1 057,9	1 069,1	1 045,8	1 061,8	960,5	958,3	1 147,7	11 645,1	Carne de Vacuno
Carne de Cuy	69,3	0,0	6,6	6,0	6,6	11,3	11,7	10,9	10,7	12,0	10,1	0,0	0,0	0,0	85,8	Carne de Cuy
Leche	35 193,4	3 110,1	3 090,1	3 075,0	3 077,1	3 043,9	2 995,2	3 007,9	2 954,4	2 985,7	3 035,0	2 895,0	2 805,0	2 849,3	35 813,6	Leche
Huevos	752,8	62,9	61,1	62,0	61,7	61,0	61,2	62,0	61,0	62,3	61,0	59,0	61,0	62,4	735,6	Huevos
Lana de Ovinos	236,6	0,0	86,0	51,0	75,0	38,8	0,0	0,0	0,0	0,0	0,0	0,0	0,0	0,0	250,8	Lana de Ovinos
<b>FIBRA</b>	<b>2,1</b>	<b>0,0</b>	<b>0,0</b>	<b>0,2</b>	<b>0,0</b>	<b>0,0</b>	<b>0,0</b>	<b>0,0</b>	<b>0,0</b>	<b>0,0</b>	<b>0,0</b>	<b>0,0</b>	<b>0,0</b>	<b>0,0</b>	<b>0,2</b>	<b>FIBRA</b>
Fibra de Alpaca	2,1	0,0	0,0	0,2	0,0	0,0	0,0	0,0	0,0	0,0	0,0	0,0	0,0	0,0	0,2	Fibra de Alpaca

1/ Peso neto, no de animales en pie.  
Fuente: Dirección Regional de Agricultura - Huánuco.  
Elaboración: BCRP, Sucursal Huancayo.

ANEXO 2

HUÁNUCO: SUPERFICIE SEMBRADA  
(En hectáreas)

CULTIVOS	2008-2009									2009-2010					CULTIVOS	
	AGO - DIC	DIC	ENE	FEB	MAR	ABR	MAY	JUN	JUL	AGO	SET	OCT	NOV	DIC		AGO - DIC
<b>CONSUMO HUMANO</b>	<b>63 565</b>	<b>11 446</b>	<b>9 371</b>	<b>2 799</b>	<b>1 698</b>	<b>3 496</b>	<b>4 887</b>	<b>5 531</b>	<b>4 603</b>	<b>6 222</b>	<b>12 134</b>	<b>19 365</b>	<b>14 695</b>	<b>11 940</b>	<b>64 355</b>	<b>CONSUMO HUMANO</b>
Ajo	80	1					1	1	2	1	0	8	45	24	0	77
Arroz Cáscara	6 164	637	436	186	239	491	228	212	205	400	1 497	1 843	1 094	668	5 502	Arroz Cáscara
Arveja Grano Seco	912	542	430	25	1	13	19	0	0	4	60	174	180	508	926	Arveja Grano Seco
Arveja Grano Verde	860	203	134	136	138	130	113	62	34	22	122	268	216	234	862	Arveja Grano Verde
Avena Grano	1 148	274	0	0	0	0	0	0	0	0	5	326	512	264	1 106	Avena Grano
Camote	198	35	30	15	20	32	31	35	23	18	38	73	50	29	207	Camote
Cebada Grano	3 794	2 697	2 547	575	113	0	0	0	0	0	0	13	1 077	2 717	3 807	Cebada Grano
Cebolla	164	14	4	3	1	6	1	1	1	0	19	77	58	18	172	Cebolla
Frejol Grano Seco	3 440	409	197	133	183	613	425	263	132	171	451	1 372	1 223	381	3 598	Frejol Grano Seco
Haba Grano Seco	3 442	175	26	0	0	0	0	0	10	418	1 045	1 385	395	149	3 392	Haba Grano Seco
Haba Grano Verde	317	58	31	14	22	26	12	9	15	20	49	135	123	53	379	Haba Grano Verde
Maiz Amiláceo	14 341	1 265	140	0	0	0	0	10	34	699	2 493	5 157	4 208	1 326	13 883	Maiz Amiláceo
Maiz Choclo	822	129	69	16	55	62	56	60	21	44	212	288	239	177	960	Maiz Choclo
Naranja	3	0	0	0	0	0	0	0	0	0	0	0	0	0	0	Naranja
Oca	505	0	0	0	0	0	0	53	146	107	200	131	7	0	445	Oca
Olluco	739	0	0	0	38	90	240	313	304	289	266	179	43	0	777	Olluco
Papa Blanca	10 220	494	229	212	204	797	1 627	2 685	2 096	2 059	2 646	4 038	1 638	560	10 941	Papa Blanca
Papa Amarilla+Color	6 213	594	194	157	234	707	1 570	1 500	1 272	1 363	1 726	2 058	940	565	6 652	Papa Amarilla+Color
Papaya	10	0	0	1	0	7	0	0	0	0	0	0	0	0	0	Papaya
Piña	98	17	20	0	0	0	0	0	0	0	1	30	5	28	64	Piña
Plátano	330	38	0	22	92	51	5	5	0	7	81	171	156	122	537	Plátano
Tomate	51	16	10	3	10	27	33	14	12	5	5	13	14	20	57	Tomate
Trigo	4 742	3 289	4 455	1 014	98	0	0	0	0	0	0	23	1 455	3 552	5 030	Trigo
Yuca	2 553	303	263	191	169	354	430	249	241	424	728	690	388	315	2 545	Yuca
Zanahoria	107	23	12	9	22	31	27	12	6	5	14	50	34	23	125	Zanahoria
Zapallo	310	47	37	13	8	2	2	2	0	13	30	155	136	60	393	Zapallo
Otros C. Humano	2 005	188	109	74	51	58	69	45	50	156	442	673	480	172	1 923	Otros C. Humano
<b>CONSUMO INDUSTRIAL</b>	<b>9 891</b>	<b>432</b>	<b>89</b>	<b>65</b>	<b>101</b>	<b>570</b>	<b>388</b>	<b>431</b>	<b>612</b>	<b>1 679</b>	<b>4 010</b>	<b>2 450</b>	<b>795</b>	<b>234</b>	<b>9 167</b>	<b>CONSUMO INDUSTRIAL</b>
Achiote	0	0	0	0	0	0	0	0	0	0	0	0	0	0	0	Achiote
Alcachofa	0	0	0	0	0	0	0	0	0	0	0	0	0	0	0	Alcachofa
Algodón	395	120	0	0	0	0	0	0	0	0	0	54	79	31	164	Algodón
Cacao	172	50	5	0	0	0	0	0	0	25	46	55	94	70	290	Cacao
Café	209	20	12	0	0	0	0	0	0	15	34	50	39	30	168	Café
Caña de azúcar (alcohol)	0	0	0	0	0	0	0	0	0	0	0	0	0	0	0	Caña de azúcar (alcohol)
Maiz Amarillo Duro	9 116	242	72	65	101	570	388	431	612	1 639	3 930	2 291	583	103	8 546	Maiz Amarillo Duro
Paprika	0	0	0	0	0	0	0	0	0	0	0	0	0	0	0	Paprika
Pijuayo (para fruta)	0	0	0	0	0	0	0	0	0	0	0	0	0	0	0	Pijuayo (para fruta)
Pijuayo (Palmito)	0	0	0	0	0	0	0	0	0	0	0	0	0	0	0	Pijuayo (Palmito)
<b>CONSUMO ANIMAL</b>	<b>6 764</b>	<b>1 689</b>	<b>632</b>	<b>246</b>	<b>56</b>	<b>23</b>	<b>20</b>	<b>18</b>	<b>14</b>	<b>172</b>	<b>570</b>	<b>1 069</b>	<b>1 401</b>	<b>1 712</b>	<b>4 924</b>	<b>CONSUMO ANIMAL</b>
Alfalfa	21	9	26	18	13	6	0	3	1	0	1	3	13	4	21	Alfalfa
Avena Forrajera	763	192	116	59	0	0	0	0	0	0	77	297	205	212	791	Avena Forrajera
Camerun	0	0	0	0	0	0	0	0	0	0	0	0	0	0	0	Camerun
King Grass	0	0	0	0	0	0	0	0	0	0	0	0	0	0	0	King Grass
Maiz Chala	102	33	19	13	15	16	20	15	11	22	30	25	32	27	136	Maiz Chala
Pasto Braquearia	5 877	1 454	396	89	0	1	0	0	2	150	462	744	1 151	1 469	3 976	Pasto Braquearia
Pasto Kudzu	0	0	0	0	0	0	0	0	0	0	0	0	0	0	0	Pasto Kudzu
Pasto Nudillo	0	0	0	0	0	0	0	0	0	0	0	0	0	0	0	Pasto Nudillo
Rye Grass	1	1	46	32	13	0	0	0	0	0	0	0	0	0	0	Rye Grass
Trebol	1	1	29	35	15	0	0	0	0	0	0	0	0	0	0	Trebol
<b>TOTAL</b>	<b>80 220</b>	<b>13 567</b>	<b>10 091</b>	<b>3 110</b>	<b>1 854</b>	<b>4 089</b>	<b>5 295</b>	<b>5 980</b>	<b>5 228</b>	<b>8 073</b>	<b>16 714</b>	<b>22 884</b>	<b>16 890</b>	<b>13 885</b>	<b>78 446</b>	<b>TOTAL</b>

Fuente: Dirección Regional de Agricultura - Huánuco.  
Elaboración: BCRP, Sucursal Huancayo.

ANEXO 3

HUÁNUCO: SUPERFICIE COSECHADA  
(En Hectáreas)

CULTIVOS	2 008		2 009												CULTIVOS			
	ENE - DIC	DIC	ENE	FEB	MAR	ABR	MAY	JUN	JUL	AGO	SET	OCT	NOV	DIC		ENE - DIC		
<b>CONSUMO HUMANO</b>	<b>107 833</b>	<b>14 584</b>	<b>4 954</b>	<b>6 704</b>	<b>5 906</b>	<b>7 976</b>	<b>9 619</b>	<b>15 363</b>	<b>19 338</b>	<b>10 287</b>	<b>3 109</b>	<b>4 005</b>	<b>3 763</b>	<b>16 538</b>	<b>107 561</b>	<b>CONSUMO HUMANO</b>		
Ajo	109	0	0	0	0	1	33	42	5	0	0	2	0	2	83	Ajo		
Arroz Cáscara	7 398	297	1 287	2 751	1 226	631	340	290	243	479	240	212	205	198	8 102	Arroz Cáscara		
Arveja Grano Seco	1 478	0	0	2	6	63	181	437	508	161	17	19	1	1	1 394	Arveja Grano Seco		
Arveja Grano Verde	1 574	14	50	123	331	257	174	143	144	151	119	67	36	20	1 613	Arveja Grano Verde		
Avena Grano	1 257	0	0	0	0	0	111	442	544	51	0	0	0	0	1 148	Avena Grano		
Camote	389	21	12	29	61	58	40	29	19	14	33	32	35	23	381	Camote		
Cebada Grano	7 183	0	0	0	0	0	593	1 606	3 270	1 388	167	0	0	0	7 024	Cebada Grano		
Cebolla	213	0	1	2	0	21	62	47	38	1	5	2	1	4	180	Cebolla		
Frejol Grano Seco	5 585	83	172	336	144	105	183	668	1 472	1 182	549	284	161	134	5 388	Frejol Grano Seco		
Haba Grano Seco	3 546	0	0	0	0	0	84	1 157	1 786	368	25	0	0	0	3 420	Haba Grano Seco		
Haba Grano Verde	478	7	0	9	39	125	104	48	32	21	16	20	12	10	435	Haba Grano Verde		
Maíz Amiláceo	14 621	0	0	0	0	0	1 365	4 865	5 025	3 142	96	0	0	0	14 493	Maíz Amiláceo		
Maíz Choclo	1 175	15	20	71	257	256	196	87	36	63	60	58	42	17	1 162	Maíz Choclo		
Naranja	878	878	0	0	0	0	0	0	0	0	0	0	0	878	878	Naranja		
Oca	694	0	0	0	7	129	260	228	65	0	0	0	0	0	689	689	Oca	
Olluco	1 915	80	255	175	212	259	349	269	117	7	2	3	98	102	1 847	Olluco		
Papa Blanca	18 639	1 482	1 780	1 712	1 779	3 714	2 296	791	214	186	612	1 552	1 622	1 854	18 111	Papa Blanca		
Papa Amarilla+Color	12 221	949	959	871	1 134	1 670	1 933	803	258	169	436	1 349	1 179	1 190	11 951	Papa Amarilla+Color		
Papaya	139	139	0	0	0	0	0	0	0	0	0	0	0	185	185	Papaya		
Piña	261	261	0	0	0	0	0	0	0	0	0	0	0	269	269	Piña		
Plátano	8 517	8 517	0	0	0	0	0	0	0	0	0	0	0	9 577	9 577	Plátano		
Tomate	167	10	4	6	10	17	16	9	3	10	28	34	12	13	158	158	Tomate	
Trigo	10 667	0	7	0	0	0	468	2 306	4 915	2 356	248	0	0	0	10 300	10 300	Trigo	
Yuca	4 344	323	329	444	466	385	387	370	306	321	305	307	305	326	4 251	Yuca		
Zanahoria	239	5	2	14	22	35	35	16	6	22	30	25	14	6	226	Zanahoria		
Zapallo	444	1	18	71	108	80	38	41	11	2	1	3	1	0	373	Zapallo		
Otros C. Humano	3 705	1 503	60	90	106	172	376	673	323	195	123	38	40	1 735	3 929	Otros C. Humano		
<b>CONSUMO INDUSTRIAL</b>	<b>18 214</b>	<b>9 072</b>	<b>1 478</b>	<b>3 628</b>	<b>3 073</b>	<b>530</b>	<b>157</b>	<b>86</b>	<b>77</b>	<b>543</b>	<b>381</b>	<b>353</b>	<b>262</b>	<b>9 884</b>	<b>20 450</b>	<b>CONSUMO INDUSTRIAL</b>		
Achiote	0	0	0	0	0	0	0	0	0	0	0	0	0	0	0	0	Achiote	
Alcachofa	23	23	0	0	0	0	0	0	0	0	0	0	0	6	6	6	Alcachofa	
Algodón	566	566	0	0	0	0	0	0	0	0	0	0	0	395	395	395	Algodón	
Cacao	3 409	3 409	0	0	0	0	0	0	0	0	0	0	0	3 590	3 590	3 590	Cacao	
Café	4 053	4 053	0	0	0	0	0	0	0	0	0	0	0	4 215	4 215	4 215	Café	
Caña de azúcar (alcohol)	18	9	0	0	0	0	0	0	0	0	0	0	0	9	9	9	Caña de azúcar (alcohol)	
Maíz Amarillo Duro	9 796	669	1 478	3 628	3 073	530	157	86	77	543	381	353	262	1 301	11 867	11 867	Maíz Amarillo Duro	
Paprika	5	0	0	0	0	0	0	0	0	0	0	0	0	0	0	0	0	Paprika
Pijuayo (para fruta)	75	75	0	0	0	0	0	0	0	0	0	0	0	75	75	75	Pijuayo (para fruta)	
Pijuayo (Palmito)	79	79	0	0	0	0	0	0	0	0	0	0	0	112	112	112	Pijuayo (Palmito)	
Té	191	191	0	0	0	0	0	0	0	0	0	0	0	181	181	181	Té	
<b>CONSUMO ANIMAL</b>	<b>112 736</b>	<b>111 564</b>	<b>16 41</b>	<b>260</b>	<b>262</b>	<b>270</b>	<b>140</b>	<b>55</b>	<b>50</b>	<b>15</b>	<b>19</b>	<b>22</b>	<b>118 665</b>	<b>119 814</b>	<b>CONSUMO ANIMAL</b>			
Alfalfa	289	289	0	0	0	0	0	0	0	0	0	0	0	361	361	361	Alfalfa	
Avena Forrajera	975	0	0	16	227	242	257	127	39	30	0	0	0	0	938	938	Avena Forrajera	
Camerun	102	102	0	0	0	0	0	0	0	0	0	0	0	99	99	99	Camerun	
King Grass	25	25	0	0	0	0	0	0	0	0	0	0	0	25	25	25	King Grass	
Maíz Chala	213	16	16	25	33	20	13	13	16	20	15	19	22	30	241	241	Maíz Chala	
Pasto Braquearia	110 772	110 772	0	0	0	0	0	0	0	0	0	0	0	117 649	117 649	117 649	Pasto Braquearia	
Pasto Kudzu	140	140	0	0	0	0	0	0	0	0	0	0	0	138	138	138	Pasto Kudzu	
Pasto Nudillo	160	160	0	0	0	0	0	0	0	0	0	0	0	153	153	153	Pasto Nudillo	
Rye Grass	54	54	0	0	0	0	0	0	0	0	0	0	0	126	126	126	Rye Grass	
Trebol	6	6	0	0	0	0	0	0	0	0	0	0	0	85	85	85	Trebol	
<b>TOTAL</b>	<b>238 783</b>	<b>135 219</b>	<b>6 447</b>	<b>10 372</b>	<b>9 239</b>	<b>8 767</b>	<b>10 046</b>	<b>15 589</b>	<b>19 470</b>	<b>10 880</b>	<b>3 505</b>	<b>4 377</b>	<b>4 047</b>	<b>145 087</b>	<b>247 825</b>	<b>TOTAL</b>		

Fuente: Dirección Regional de Agricultura - Huánuco.  
Elaboración: BCRP, Sucursal Huancayo.

ANEXO 4

HUÁNUCO: PRODUCCIÓN MINERA METÁLICA  
Contenido Fino

Producción Metálica Concentración	2 008		2 009												Producción Metálica Concentración	
	ENE - DIC	DIC	ENE	FEB	MAR	ABR	MAY	JUN	JUL	AGO	SET	OCT	NOV	DIC		ENE - DIC
COBRE (TMF)	2 902	253	169	89	75	182	306	286	310	425	331	308	232	204	2 917	COBRE (TMF)
PLOMO (TMF)	13 864	1 533	921	274	529	935	1 401	1 385	1 483	1 122	1 276	1 336	937	1 152	12 750	PLOMO (TMF)
ZINC (TMF)	24 038	2 483	1 359	336	870	1 051	1 822	1 754	2 334	1 744	1 971	2 124	1 528	1 765	18 659	ZINC (TMF)
PLATA (Kg.f)	50 228	4 853	2 940	912	1 634	2 652	4 216	3 600	4 467	4 224	4 155	4 441	3 163	3 906	40 311	PLATA (kg.f)

Fuente: DGM/DPDM / Estadística Minera.

Elaboración: BCRP, Sucursal Huancayo.

ANEXO 5

HUÁNUCO: INDICADORES DE OCUPABILIDAD EN ESTABLECIMIENTOS DE HOSPEDAJE COLECTIVO - TODAS LAS CATEGORÍAS

Indicadores	2008		2009												Indicadores	
	ENE - DIC	DIC	ENE	FEB	MAR	ABR	MAY	JUN	JUL	AGO	SET	OCT	NOV	DIC		ENE - DIC
<b>Total de Arribos</b>	<b>416 688</b>	<b>32 180</b>	<b>33 589</b>	<b>31 865</b>	<b>33 836</b>	<b>33 323</b>	<b>33 905</b>	<b>34 208</b>	<b>38 607</b>	<b>42 534</b>	<b>37 809</b>	<b>39 600</b>	<b>40 044</b>	<b>38 426</b>	<b>437 746</b>	<b>Total de Arribos</b>
Nacionales	415 759	32 129	33 509	31 821	33 771	33 180	33 767	34 019	38 393	42 211	37 629	39 464	39 910	38 254	435 928	Nacionales
Extranjeros	929	51	80	44	65	143	138	189	214	323	180	136	134	172	1 818	Extranjeros
<b>Total de Pernotaciones</b>	<b>530 275</b>	<b>40 313</b>	<b>41 329</b>	<b>38 848</b>	<b>41 667</b>	<b>41 897</b>	<b>42 625</b>	<b>41 421</b>	<b>47 552</b>	<b>52 754</b>	<b>46 407</b>	<b>48 352</b>	<b>49 909</b>	<b>46 249</b>	<b>539 010</b>	<b>Total de Pernotaciones</b>
Nacionales	528 627	40 221	41 217	38 783	41 568	41 654	42 401	41 151	47 145	52 277	46 118	48 129	49 687	45 986	536 116	Nacionales
Extranjeros	1 648	92	112	65	99	243	224	270	407	477	289	223	222	263	2 894	Extranjeros
<b>Permanencia Promedio (días)</b>	<b>1,3</b>	<b>1,2</b>	<b>1,2</b>	<b>1,2</b>	<b>1,2</b>	<b>1,3</b>	<b>1,3</b>	<b>1,2</b>	<b>1,2</b>	<b>1,2</b>	<b>1,2</b>	<b>1,2</b>	<b>1,2</b>	<b>1,2</b>	<b>1,2</b>	<b>Permanencia Promedio (días)</b>
Nacionales	1,3	1,2	1,2	1,2	1,2	1,3	1,2	1,2	1,2	1,2	1,2	1,2	1,2	1,2	1,2	Nacionales
Extranjeros	1,5	1,7	1,3	1,5	1,6	1,4	1,5	1,1	1,4	1,4	1,3	1,2	1,4	1,2	1,3	Extranjeros
<b>Oferta Promedio</b>																<b>Oferta Promedio</b>
Número de establecimiento	254	263	262	264	265	269	272	273	274	276	280	280	280	280	273	Número de establecimiento
Número de habitaciones	3 998	4 118	4 107	4 114	4 127	4 158	4 204	4 224	4 250	4 282	4 323	4 345	4 370	4 358	4 239	Número de habitaciones
Número de plazas-cama	6 493	6 698	6 662	6 602	6 639	6 699	6 777	6 828	6 837	6 879	6 942	6 974	7 007	7 002	6 821	Número de plazas-cama
<b>Indicadores Promedios</b>																<b>Indicadores Promedios</b>
Tasa Neta de Ocupación de Habitaciones (%) 1/	28,3	24,6	25,9	26,6	26,1	26,6	25,9	25,8	28,5	31,3	28,3	28,5	29,4	27,6	27,5	Tasa Neta de Ocupación de Habitaciones (%) 1/
Tasa Neta de Ocupación de Camas (%) 2/	22,3	19,2	19,9	20,9	20,1	20,5	19,9	19,9	22,1	24,5	21,9	22,0	23,3	21,2	21,4	Tasa Neta de Ocupación de Camas (%) 2/
<b>Total Empleo Promedio</b>	<b>678</b>	<b>681</b>	<b>704</b>	<b>694</b>	<b>691</b>	<b>696</b>	<b>708</b>	<b>717</b>	<b>730</b>	<b>753</b>	<b>751</b>	<b>758</b>	<b>749</b>	<b>750</b>	<b>725</b>	<b>Total Empleo Promedio</b>

1/ TNOH = (Total de habitaciones ocupadas)\*100 / (Total de habitaciones disponibles \* n° de noches en el mes).

2/ TNOC = (Total de pernoctaciones)\*100 / (Total de plazas-camas disponibles \* n° de noches en el mes).

Fuente: MINCETUR, [www.mincetur.gob.pe](http://www.mincetur.gob.pe)

Elaboración: BCRP, Sucursal Huancayo.

ANEXO 6

HUÁNUCO: EXPORTACIONES FOB POR GRUPO DE PRODUCTOS 1/  
(MILES US\$)

TIPO	2 008		2 009												TIPO	
	Ene - DIC	Dic	Ene	Feb	Mar	Abr	May	Jun	Jul	Ago	Set	Oct	Nov	Dic		Ene - DIC
<b>Productos Tradicionales</b>	<b>37 857</b>	<b>6 703</b>	<b>758</b>	<b>3 488</b>	<b>57</b>	<b>365</b>	<b>780</b>	<b>6 361</b>	<b>248</b>	<b>906</b>	<b>3 112</b>	<b>434</b>	<b>2 671</b>	<b>253</b>	<b>19 433</b>	<b>Productos Tradicionales</b>
Agrícola	1 486	117	0	0	57	120	52	178	248	136	61	434	389	77	1 752	Agrícola
Mineros	36 371	6 586	758	3 488	0	245	727	6 183	0	771	3 051	0	2 282	176	17 681	Mineros
Otros	0	0	0	0	0	0	0	0	0	0	0	0	0	0	0	Otros
<b>Productos No Tradicionales</b>	<b>9 848</b>	<b>279</b>	<b>545</b>	<b>1 259</b>	<b>936</b>	<b>570</b>	<b>274</b>	<b>629</b>	<b>575</b>	<b>613</b>	<b>420</b>	<b>142</b>	<b>527</b>	<b>483</b>	<b>6 974</b>	<b>Productos No Tradicionales</b>
Agropecuarios	9 500	199	541	1 239	936	570	274	629	570	613	371	142	517	477	6 881	Agropecuarios
Pesquero	102	0	0	0	0	0	0	0	0	0	0	0	0	0	0	Pesquero
Textil	0	0	0	0	0	0	0	0	0	0	0	0	0	0	0	Textil
Maderas y papeles y sus manf.	29	0	0	0	0	0	0	0	0	0	0	0	0	0	0	Maderas y papeles y sus manf.
Químicos	139	27	4	20	0	0	0	0	5	0	49	0	10	6	93	Químicos
Otros	78	53	0	0	0	0	0	0	0	0	0	0	0	0	0	Otros
<b>TOTAL EXPORTACIONES</b>	<b>47 705</b>	<b>6 981</b>	<b>1 303</b>	<b>4 747</b>	<b>993</b>	<b>935</b>	<b>1 054</b>	<b>6 990</b>	<b>823</b>	<b>1 519</b>	<b>3 533</b>	<b>577</b>	<b>3 197</b>	<b>736</b>	<b>26 407</b>	<b>TOTAL EXPORTACIONES</b>

1/ Cifras Preliminares.

Fuente: Superintendencia Nacional de Administración Tributaria-SUNAT.

Elaboración: BCRP, Sucursal Huancayo.

ANEXO 7

HUÁNUCO: EXPORTACIONES FOB DE PRODUCTOS TRADICIONALES 1/  
(MILES US\$)

TIPO	2 008		2 009												TIPO	
	Ene - DIC	Dic	Ene	Feb	Mar	Abr	May	Jun	Jul	Ago	Set	Oct	Nov	Dic		Ene - DIC
<b>Agrícola</b>	<b>1 486</b>	<b>117</b>	<b>0</b>	<b>0</b>	<b>57</b>	<b>120</b>	<b>52</b>	<b>178</b>	<b>248</b>	<b>136</b>	<b>61</b>	<b>434</b>	<b>389</b>	<b>77</b>	<b>1 752</b>	<b>Agrícola</b>
Café	1 486	117	0	0	57	120	52	178	248	136	61	434	389	77	1 752	Café
Resto	0	0	0	0	0	0	0	0	0	0	0	0	0	0	0	Resto
<b>Mineros</b>	<b>36 371</b>	<b>6 586</b>	<b>758</b>	<b>3 488</b>	<b>0</b>	<b>245</b>	<b>727</b>	<b>6 183</b>	<b>0</b>	<b>771</b>	<b>3 051</b>	<b>0</b>	<b>2 282</b>	<b>176</b>	<b>17 681</b>	<b>Mineros</b>
Plata	0	0	0	0	0	0	0	0	0	0	0	0	0	0	0	Plata
Cobre	4 014	0	0	0	0	0	0	0	0	0	0	0	0	0	0	Cobre
Plomo	19 961	3 449	0	3 488	0	245	727	6 183	0	771	2 056	0	0	0	13 471	Plomo
Zinc	12 396	3 137	758	0	0	0	0	0	0	0	995	0	2 282	176	4 211	Zinc
Resto	0	0	0	0	0	0	0	0	0	0	0	0	0	0	0	Resto
<b>Otros</b>	<b>0</b>	<b>0</b>	<b>0</b>	<b>0</b>	<b>0</b>	<b>0</b>	<b>0</b>	<b>0</b>	<b>0</b>	<b>0</b>	<b>0</b>	<b>0</b>	<b>0</b>	<b>0</b>	<b>0</b>	<b>Otros</b>
<b>TOTAL</b>	<b>37 857</b>	<b>6 703</b>	<b>758</b>	<b>3 488</b>	<b>57</b>	<b>365</b>	<b>780</b>	<b>6 361</b>	<b>248</b>	<b>906</b>	<b>3 112</b>	<b>434</b>	<b>2 671</b>	<b>253</b>	<b>19 433</b>	<b>TOTAL</b>

1/ Cifras Preliminares.

Fuente: Superintendencia de Administración Tributaria.

Elaboración: BCRP, Sucursal Huancayo.



ANEXO 8

HUÁNUCO: EXPORTACIONES FOB DE PRODUCTOS NO TRADICIONALES 1/  
(MILES US\$)

TIPO	2 008		2 009												
	Ene - DIC	Dic	Ene	Feb	Mar	Abr	May	Jun	Jul	Ago	Set	Oct	Nov	Dic	Ene - DIC
<b>AGROPECUARIOS</b>	<b>9 500</b>	<b>199</b>	<b>541</b>	<b>1 239</b>	<b>936</b>	<b>570</b>	<b>274</b>	<b>629</b>	<b>570</b>	<b>613</b>	<b>371</b>	<b>142</b>	<b>517</b>	<b>477</b>	<b>6 881</b>
Legumbres	0	0	0	0	0	0	0	0	0	4	0	0	21	0	25
Productos vegetales diversos	849	0	0	0	0	0	0	0	0	29	26	0	33	4	91
Té, café, cacao y esencias	3 428	53	108	35	121	54	25	24	0	0	54	0	189	99	708
Resto	5 224	146	433	1 204	815	517	249	605	570	581	291	142	274	375	6 056
<b>PESQUERO</b>	<b>102</b>	<b>0</b>	<b>0</b>	<b>0</b>	<b>0</b>	<b>0</b>	<b>0</b>	<b>0</b>	<b>0</b>	<b>0</b>	<b>0</b>	<b>0</b>	<b>0</b>	<b>0</b>	<b>0</b>
<b>TEXTILES</b>	<b>0</b>	<b>0</b>	<b>0</b>	<b>0</b>	<b>0</b>	<b>0</b>	<b>0</b>	<b>0</b>	<b>0</b>	<b>0</b>	<b>0</b>	<b>0</b>	<b>0</b>	<b>0</b>	<b>0</b>
Prendas de vestir y otras confec.	0	0	0	0	0	0	0	0	0	0	0	0	0	0	0
<b>MADERAS Y PAPELES, Y SUS MANF.</b>	<b>29</b>	<b>0</b>	<b>0</b>	<b>0</b>	<b>0</b>	<b>0</b>	<b>0</b>	<b>0</b>	<b>0</b>	<b>0</b>	<b>0</b>	<b>0</b>	<b>0</b>	<b>0</b>	<b>0</b>
Madera en bruto o en láminas	29	0	0	0	0	0	0	0	0	0	0	0	0	0	0
<b>QUÍMICOS</b>	<b>139</b>	<b>27</b>	<b>4</b>	<b>20</b>	<b>0</b>	<b>0</b>	<b>0</b>	<b>0</b>	<b>5</b>	<b>0</b>	<b>49</b>	<b>0</b>	<b>10</b>	<b>6</b>	<b>93</b>
Prod. químicos orgánicos e inorgánicos	0	0	0	0	0	0	0	0	0	0	0	0	0	0	0
Mat. tintóreas, curtientes y colorantes	0	0	0	0	0	0	0	0	0	0	0	0	0	0	0
Otros	139	27	4	20	0	0	0	0	5	0	49	0	10	6	93
<b>OTROS NO TRADICIONALES</b>	<b>78</b>	<b>53</b>	<b>0</b>	<b>0</b>	<b>0</b>	<b>0</b>	<b>0</b>	<b>0</b>	<b>0</b>	<b>0</b>	<b>0</b>	<b>0</b>	<b>0</b>	<b>0</b>	<b>0</b>
<b>TOTAL</b>	<b>9 848</b>	<b>279</b>	<b>545</b>	<b>1 259</b>	<b>936</b>	<b>570</b>	<b>274</b>	<b>629</b>	<b>575</b>	<b>613</b>	<b>420</b>	<b>142</b>	<b>527</b>	<b>483</b>	<b>6 974</b>

1/ Cifras Preliminares.

Fuente: Superintendencia Nacional de Administración Tributaria.

Elaboración: BCRP, Sucursal Huancayo.

ANEXO 9

HUÁNUCO: EXPORTACIONES FOB POR BLOQUE ECONÓMICO Y PAÍSES 1/  
(MILES US\$)

BLOQUE ECONÓMICO	2 008		2 009												BLOQUE ECONÓMICO	
	Ene - DIC	Dic	Ene	Feb	Mar	Abr	May	Jun	Jul	Ago	Set	Oct	Nov	Dic		Ene - DIC
<b>I. AMÉRICA</b>	<b>16 350</b>	<b>2 373</b>	<b>112</b>	<b>89</b>	<b>94</b>	<b>0</b>	<b>57</b>	<b>181</b>	<b>544</b>	<b>303</b>	<b>139</b>	<b>413</b>	<b>1 492</b>	<b>248</b>	<b>3 671</b>	<b>I. AMÉRICA</b>
<b>A. TLCAN</b>	<b>14 870</b>	<b>2 346</b>	<b>108</b>	<b>69</b>	<b>94</b>	<b>0</b>	<b>57</b>	<b>3</b>	<b>539</b>	<b>270</b>	<b>64</b>	<b>413</b>	<b>260</b>	<b>207</b>	<b>2 084</b>	<b>A. TLCAN</b>
Canadá	4 321	0	0	0	18	0	52	0	411	117	61	128	80	72	939	Canadá
Estados Unidos	10 487	2 346	108	69	76	0	5	3	129	153	3	285	180	134	1 145	Estados Unidos
México	62	0	0	0	0	0	0	0	0	0	0	0	0	0	0	México
<b>B. CAN</b>	<b>71</b>	<b>27</b>	<b>4</b>	<b>20</b>	<b>0</b>	<b>0</b>	<b>0</b>	<b>178</b>	<b>5</b>	<b>29</b>	<b>26</b>	<b>0</b>	<b>43</b>	<b>9</b>	<b>313</b>	<b>B. CAN</b>
Bolivia	56	27	4	20	0	0	0	0	5	0	0	0	10	6	44	Bolivia
Colombia	0	0	0	0	0	0	0	178	0	29	26	0	33	4	269	Colombia
Ecuador	15	0	0	0	0	0	0	0	0	0	0	0	0	0	0	Ecuador
<b>C. MERCOSUR</b>	<b>1 316</b>	<b>0</b>	<b>0</b>	<b>0</b>	<b>0</b>	<b>0</b>	<b>0</b>	<b>0</b>	<b>0</b>	<b>4</b>	<b>0</b>	<b>0</b>	<b>1 190</b>	<b>0</b>	<b>1 193</b>	<b>C. MERCOSUR</b>
Argentina	489	0	0	0	0	0	0	0	0	0	0	0	0	0	0	Argentina
Brasil	810	0	0	0	0	0	0	0	0	4	0	0	1 190	0	1 193	Brasil
Paraguay	0	0	0	0	0	0	0	0	0	0	0	0	0	0	0	Paraguay
Uruguay	17	0	0	0	0	0	0	0	0	0	0	0	0	0	0	Uruguay
<b>D. OTROS PAÍSES</b>	<b>95</b>	<b>0</b>	<b>0</b>	<b>0</b>	<b>0</b>	<b>0</b>	<b>0</b>	<b>0</b>	<b>0</b>	<b>0</b>	<b>49</b>	<b>0</b>	<b>0</b>	<b>32</b>	<b>81</b>	<b>D. OTROS PAÍSES</b>
Chile	0	0	0	0	0	0	0	0	0	0	0	0	0	0	0	Chile
Venezuela	0	0	0	0	0	0	0	0	0	0	0	0	0	0	0	Venezuela
Resto de América	95	0	0	0	0	0	0	0	0	0	49	0	0	32	81	Resto de América
<b>II. EUROPA</b>	<b>23 420</b>	<b>3 342</b>	<b>433</b>	<b>1 170</b>	<b>899</b>	<b>690</b>	<b>237</b>	<b>626</b>	<b>213</b>	<b>446</b>	<b>1 337</b>	<b>150</b>	<b>1 685</b>	<b>488</b>	<b>8 374</b>	<b>II. EUROPA</b>
<b>A. UNIÓN EUROPEA</b>	<b>22 849</b>	<b>3 342</b>	<b>433</b>	<b>1 170</b>	<b>899</b>	<b>690</b>	<b>237</b>	<b>626</b>	<b>213</b>	<b>446</b>	<b>1 337</b>	<b>150</b>	<b>1 685</b>	<b>488</b>	<b>8 374</b>	<b>A. UNIÓN EUROPEA</b>
Alemania	1 135	53	0	0	531	63	0	262	152	371	285	0	151	0	1 815	Alemania
Bélgica - Luxemburgo	1 080	650	0	320	0	280	0	0	0	0	0	0	0	0	600	Bélgica - Luxemburgo
España	535	0	0	3	5	2	142	0	0	7	3	0	0	4	166	España
Francia	2	0	0	0	0	0	0	0	0	0	0	0	0	0	0	Francia
Países Bajos	3 109	146	433	847	307	288	87	341	61	68	54	0	288	209	2 983	Países Bajos
Resto Unión Europea	16 988	2 493	0	0	57	57	7	24	0	0	995	150	1 246	275	2 810	Resto Unión Europea
<b>B. RESTO</b>	<b>570</b>	<b>0</b>	<b>0</b>	<b>0</b>	<b>0</b>	<b>0</b>	<b>0</b>	<b>0</b>	<b>0</b>	<b>0</b>	<b>0</b>	<b>0</b>	<b>0</b>	<b>0</b>	<b>0</b>	<b>B. RESTO</b>
Suiza	0	0	0	0	0	0	0	0	0	0	0	0	0	0	0	Suiza
Resto de Europa	570	0	0	0	0	0	0	0	0	0	0	0	0	0	0	Resto de Europa
<b>III. ASIA</b>	<b>7 870</b>	<b>1 266</b>	<b>758</b>	<b>3 488</b>	<b>0</b>	<b>245</b>	<b>727</b>	<b>6 183</b>	<b>0</b>	<b>771</b>	<b>2 056</b>	<b>14</b>	<b>21</b>	<b>0</b>	<b>14 264</b>	<b>III. ASIA</b>
China	4 059	0	0	3 488	0	245	727	6 183	0	771	2 056	14	21	0	13 505	China
Japón	35	0	758	0	0	0	0	0	0	0	0	0	0	0	758	Japón
Taiwan	0	0	0	0	0	0	0	0	0	0	0	0	0	0	0	Taiwan
Resto de Asia	3 776	1 266	0	0	0	0	0	0	0	0	0	0	0	0	0	Resto de Asia
<b>IV. AFRICA</b>	<b>0</b>	<b>0</b>	<b>0</b>	<b>0</b>	<b>0</b>	<b>0</b>	<b>0</b>	<b>0</b>	<b>0</b>	<b>0</b>	<b>0</b>	<b>0</b>	<b>0</b>	<b>0</b>	<b>0</b>	<b>IV. AFRICA</b>
<b>V. OCEANIA</b>	<b>65</b>	<b>0</b>	<b>0</b>	<b>0</b>	<b>0</b>	<b>0</b>	<b>33</b>	<b>0</b>	<b>66</b>	<b>0</b>	<b>0</b>	<b>0</b>	<b>0</b>	<b>0</b>	<b>99</b>	<b>V. OCEANIA</b>
<b>TOTAL EXPORTACIONES</b>	<b>47 705</b>	<b>6 981</b>	<b>1 303</b>	<b>4 747</b>	<b>993</b>	<b>935</b>	<b>1 054</b>	<b>6 990</b>	<b>823</b>	<b>1 519</b>	<b>3 533</b>	<b>577</b>	<b>3 197</b>	<b>736</b>	<b>26 407</b>	<b>TOTAL EXPORTACIONES</b>

1/ Cifras Preliminares.  
Fuente: SUNAT. www.sunat.gob.pe  
Elaboración: BCRP, Sucursal Huancayo.

ANEXO 10

HUÁNUCO: INGRESOS CORRIENTES DEL GOBIERNO CENTRAL  
(Miles de nuevos soles)

	2 008		2 009												ENE - DIC	
	ENE - DIC	DIC	ENE	FEB	MAR	ABR	MAY	JUN	JUL	AGO	SET	OCT	NOV	DIC		
<b>I. INGRESOS TRIBUTARIOS</b>	<b>34 930</b>	<b>2 733</b>	<b>6 131</b>	<b>2 678</b>	<b>3 397</b>	<b>3 364</b>	<b>3 268</b>	<b>2 935</b>	<b>2 779</b>	<b>3 147</b>	<b>3 465</b>	<b>3 080</b>	<b>3 182</b>	<b>3 094</b>	<b>40 520</b>	<b>I. INGRESOS TRIBUTARIOS</b>
<b>1). Impuesto a la Renta</b>	<b>23 846</b>	<b>2 103</b>	<b>2 668</b>	<b>1 856</b>	<b>2 392</b>	<b>2 214</b>	<b>2 119</b>	<b>1 955</b>	<b>1 812</b>	<b>1 998</b>	<b>2 259</b>	<b>2 089</b>	<b>2 110</b>	<b>2 043</b>	<b>25 515</b>	<b>1). Impuesto a la Renta</b>
Personas Naturales	5 701	414	746	393	448	447	596	448	465	509	511	513	539	534	6 148	Personas Naturales
Personas Jurídicas	16 727	1 670	1 893	1 417	1 442	1 233	1 379	1 224	1 261	1 454	1 632	1 508	1 512	1 475	17 429	Personas Jurídicas
Regularización	1 417	19	28	46	501	534	145	283	86	35	116	68	58	35	1 938	Regularización
<b>2). Impuesto a las Importaciones</b>	<b>0</b>	<b>0</b>	<b>0</b>	<b>0</b>	<b>0</b>	<b>0</b>	<b>0</b>	<b>0</b>	<b>0</b>	<b>0</b>	<b>0</b>	<b>0</b>	<b>0</b>	<b>0</b>	<b>0</b>	<b>2). Impuesto a las Importaciones</b>
<b>3). Impuesto a la Prod. y Consumo</b>	<b>5 848</b>	<b>238</b>	<b>534</b>	<b>412</b>	<b>489</b>	<b>562</b>	<b>612</b>	<b>487</b>	<b>418</b>	<b>602</b>	<b>580</b>	<b>475</b>	<b>501</b>	<b>555</b>	<b>6 227</b>	<b>3). Impuesto a la Prod. y Consumo</b>
Impuesto General a las Ventas	5 793	232	530	408	487	556	604	482	411	597	572	466	492	551	6 156	Impuesto General a las Ventas
Interno	5 793	232	530	408	487	556	604	482	411	597	572	466	492	551	6 156	Interno
Importaciones	0	0	0	0	0	0	0	0	0	0	0	0	0	0	0	Importaciones
Impuesto Selectivo al Consumo (ISC)	55	6	4	5	2	5	8	5	7	5	8	9	8	4	71	Impuesto Selectivo al Consumo (ISC)
<b>4). Otros Ingresos Tributarios</b>	<b>5 236</b>	<b>392</b>	<b>2 929</b>	<b>410</b>	<b>516</b>	<b>589</b>	<b>537</b>	<b>493</b>	<b>549</b>	<b>547</b>	<b>626</b>	<b>515</b>	<b>571</b>	<b>495</b>	<b>8 778</b>	<b>4). Otros Ingresos Tributarios</b>
<b>II. INGRESOS NO TRIBUTARIOS</b>	<b>0</b>	<b>0</b>	<b>0</b>	<b>0</b>	<b>0</b>	<b>0</b>	<b>0</b>	<b>0</b>	<b>0</b>	<b>0</b>	<b>0</b>	<b>0</b>	<b>0</b>	<b>0</b>	<b>0</b>	<b>II. INGRESOS NO TRIBUTARIOS</b>
<b>TOTAL INGRESOS CORRIENTES (I+II)</b>	<b>34 931</b>	<b>2 733</b>	<b>6 131</b>	<b>2 678</b>	<b>3 397</b>	<b>3 364</b>	<b>3 268</b>	<b>2 936</b>	<b>2 779</b>	<b>3 147</b>	<b>3 465</b>	<b>3 080</b>	<b>3 182</b>	<b>3 094</b>	<b>40 521</b>	<b>TOTAL INGRESOS CORRIENTES (I+II)</b>

Fuente: Superintendencia Nacional de Administración Tributaria - SUNAT.

Elaboración: BCRP, Sucursal Huancayo.

ANEXO 11

**GOBIERNO REGIONAL DE HUÁNUCO: GASTOS COMPROMETIDOS POR GENÉRICA DE GASTOS**  
(Miles de nuevos soles)

	2 008		2 009												ENE - DIC	
	ENE - DIC	DIC	ENE	FEB	MAR	ABR	MAY	JUN	JUL	AGO	SET	OCT	NOV	DIC		
<b>GASTOS CORRIENTES</b>	<b>322 392</b>	<b>34 532</b>	<b>19 904</b>	<b>27 259</b>	<b>25 706</b>	<b>27 818</b>	<b>25 900</b>	<b>26 460</b>	<b>33 884</b>	<b>29 443</b>	<b>27 624</b>	<b>26 998</b>	<b>28 605</b>	<b>34 705</b>	<b>334 306</b>	<b>GASTOS CORRIENTES</b>
Personal y Oblig. Sociales	220 742	21 412	17 566	21 450	16 864	18 994	18 180	18 883	23 910	18 521	17 187	17 142	17 425	22 282	228 403	Personal y Oblig. Sociales
Pensiones y Prestac.soc	36 806	3 542	712	3 880	2 889	2 881	2 884	2 896	4 503	2 873	2 885	3 017	3 095	4 244	36 762	Obligaciones Previsionales
Bienes y Servicios	46 597	8 035	1 338	1 645	3 872	3 503	3 148	3 313	3 736	6 085	5 057	5 101	6 377	5 585	48 758	Bienes y Servicios
Donaciones y transfrencias	0	0	0	0	0	0	0	0	0	0	0	0	0	0	0	Donaciones y transfrencias
Otros Gastos Corrientes	18 247	1 543	288	284	2 080	2 439	1 688	1 369	1 735	1 964	2 495	1 738	1 708	2 594	20 384	Otros Gastos Corrientes
<b>GASTOS DE CAPITAL</b>	<b>87 203</b>	<b>7 807</b>	<b>2 898</b>	<b>3 303</b>	<b>6 605</b>	<b>9 160</b>	<b>9 517</b>	<b>8 199</b>	<b>7 806</b>	<b>9 922</b>	<b>4 270</b>	<b>4 343</b>	<b>6 357</b>	<b>7 466</b>	<b>79 847</b>	<b>GASTOS DE CAPITAL</b>
Donaciones y transferencias	0	0	0	0	0	0	0	0	0	0	0	0	130	301	431	Donaciones y transferencias
Adquisic.Activos no financ	68 751	6 648	2 874	3 227	6 505	9 031	9 399	8 086	7 694	9 837	4 160	4 085	6 094	5 397	76 391	Adquisic.Activos no financ
Adquisic.Activos financ.	901	118	24	76	100	129	6	113	112	85	110	257	133	115	1 260	Adquisic.Activos financ.
Otros Gastos de capital	17 551	1 040	0	0	0	0	112	0	0	0	0	0	0	1 653	1 765	Otros Gastos de capital
<b>TOTAL</b>	<b>409 595</b>	<b>42 339</b>	<b>22 802</b>	<b>30 562</b>	<b>32 312</b>	<b>36 978</b>	<b>35 417</b>	<b>34 659</b>	<b>41 690</b>	<b>39 365</b>	<b>31 894</b>	<b>31 340</b>	<b>34 962</b>	<b>42 171</b>	<b>414 153</b>	<b>TOTAL</b>

Fuente: Gobierno Regional de Huánuco.  
Elaboración: BCRP, Sucursal Huancayo.

ANEXO 12

**GOBIERNO REGIONAL DE HUÁNUCO: GASTOS COMPROMETIDOS POR UNIDAD EJECUTORA**  
(Miles de nuevos soles)

	2 008		2 009												ENE - DIC	
	ENE - DIC	DIC	ENE	FEB	MAR	ABR	MAY	JUN	JUL	AGO	SET	OCT	NOV	DIC		
<b>GASTOS CORRIENTES</b>	<b>322 392</b>	<b>34 532</b>	<b>19 904</b>	<b>27 259</b>	<b>25 706</b>	<b>27 818</b>	<b>25 900</b>	<b>26 460</b>	<b>33 884</b>	<b>29 443</b>	<b>27 624</b>	<b>26 998</b>	<b>28 605</b>	<b>34 705</b>	<b>334 306</b>	<b>GASTOS CORRIENTES</b>
Sede del Gob.Reg. Huánuco	12 813	1 450	734	871	848	796	798	948	1 059	1 062	1 011	832	901	1 435	11 294	Sede del Gobierno Regional
M. Pesquería	0	0	0	0	0	0	0	0	0	0	0	0	0	0	0	M. Pesquería
M. Agricultura	5 089	557	407	496	402	405	427	437	550	388	402	394	392	582	5 282	M. Agricultura
M. Transportes	2 587	262	190	234	194	228	266	329	342	275	522	467	408	813	4 268	M. Transportes
M. Educación	214 111	20 756	14 236	20 205	15 562	18 427	17 283	17 926	23 818	17 841	16 503	16 483	16 972	21 620	216 876	M. Educación
M. Salud	87 792	11 507	4 337	5 454	8 701	7 961	7 126	6 821	8 114	9 877	9 186	8 822	9 932	10 254	96 586	M. Salud
<b>GASTOS DE CAPITAL</b>	<b>87 203</b>	<b>7 807</b>	<b>2 898</b>	<b>3 303</b>	<b>6 605</b>	<b>9 160</b>	<b>9 517</b>	<b>8 199</b>	<b>7 806</b>	<b>9 922</b>	<b>4 270</b>	<b>4 343</b>	<b>6 357</b>	<b>7 466</b>	<b>79 847</b>	<b>GASTOS DE CAPITAL</b>
Sede del Gob.Reg. Huánuco	85 180	7 252	2 898	3 297	6 447	8 400	9 129	7 812	7 074	6 396	4 049	3 764	6 035	6 906	72 208	Sede del Gobierno Regional
M. Pesquería	0	0	0	0	0	0	0	0	0	0	0	0	0	0	0	M. Pesquería
M. Agricultura	45	6	0	0	0	0	0	0	0	0	15	0	0	0	15	M. Agricultura
M. Transportes	60	0	0	0	0	0	10	0	6	0	0	95	39	20	170	M. Transportes
M. Educación	266	38	0	6	0	6	10	65	8	10	44	9	59	12	230	M. Educación
M. Salud	1 652	510	0	0	158	754	368	322	719	3 517	161	474	224	527	7 224	M. Salud
<b>TOTAL</b>	<b>409 595</b>	<b>42 339</b>	<b>22 802</b>	<b>30 562</b>	<b>32 312</b>	<b>36 978</b>	<b>35 417</b>	<b>34 659</b>	<b>41 690</b>	<b>39 365</b>	<b>31 894</b>	<b>31 340</b>	<b>34 962</b>	<b>42 171</b>	<b>414 153</b>	<b>TOTAL</b>

Fuente: Gobierno Regional de Huánuco.  
Elaboración: BCRP, Sucursal Huancayo.

ANEXO 13

GOBIERNO REGIONAL DE HUÁNUCO: PROGRAMA DE INVERSIONES 2008 - 2009 1/  
(Miles de nuevos soles)

	2 008		2 009												ENE - DIC	
	ENE - DIC	DIC	ENE	FEB	MAR	ABR	MAY	JUN	JUL	AGO	SET	OCT	NOV	DIC		
<b>Administración y Planeamiento</b>	<b>2 356</b>	<b>492</b>	<b>24</b>	<b>48</b>	<b>183</b>	<b>145</b>	<b>224</b>	<b>250</b>	<b>153</b>	<b>95</b>	<b>95</b>	<b>44</b>	<b>143</b>	<b>102</b>	<b>1 506</b>	<b>Administración y Planeamiento</b>
Planeamiento, gest. y rev.	2 356	492	24	48	183	145	224	250	153	95	95	44	143	102	1 506	Planeamiento, Gest. y Rev.
Deuda Pública	0	0	0	0	0	0	0	0	0	0	0	0	0	0	0	Deuda Pública
<b>Agropecuario</b>	<b>3 719</b>	<b>293</b>	<b>42</b>	<b>96</b>	<b>184</b>	<b>220</b>	<b>74</b>	<b>145</b>	<b>176</b>	<b>231</b>	<b>273</b>	<b>327</b>	<b>360</b>	<b>218</b>	<b>2 345</b>	<b>Agropecuario</b>
<b>Protección y Previsión Social</b>	<b>957</b>	<b>107</b>	<b>0</b>	<b>0</b>	<b>0</b>	<b>0</b>	<b>0</b>	<b>4</b>	<b>0</b>	<b>0</b>	<b>0</b>	<b>0</b>	<b>1</b>	<b>0</b>	<b>4</b>	<b>Protección y Previsión Social</b>
Protección social	957	107	0	0	0	0	0	4	0	0	0	0	1	0	4	Protección Social
prevision social	0	0	0	0	0	0	0	0	0	0	0	0	0	0	0	Previsión Social
<b>Defensa y Seguridad Nacional</b>	<b>5 295</b>	<b>150</b>	<b>63</b>	<b>458</b>	<b>450</b>	<b>66</b>	<b>155</b>	<b>464</b>	<b>41</b>	<b>47</b>	<b>101</b>	<b>112</b>	<b>136</b>	<b>327</b>	<b>2 421</b>	<b>Defensa y Seguridad Nacional</b>
Defensa y Seguridad Nacional	5 295	150	0	0	0	0	0	0	0	0	0	39	136	8	183	Defensa y Seguridad Nacional
Orden público y seguridad	0	0	63	458	450	66	155	464	41	47	101	73	0	320	2 238	Orden Público y Seguridad
<b>Educación y Cultura</b>	<b>20 249</b>	<b>1 787</b>	<b>1 088</b>	<b>1 387</b>	<b>2 689</b>	<b>743</b>	<b>6 339</b>	<b>910</b>	<b>2 808</b>	<b>469</b>	<b>802</b>	<b>569</b>	<b>1 183</b>	<b>1 022</b>	<b>20 011</b>	<b>Educación y Cultura</b>
Educación	20 249	1 787	1 088	1 387	2 689	743	6 339	910	2 808	469	797	563	1 178	1 022	19 995	Educación
Cultura y deporte	0	0	0	0	0	0	0	0	0	0	5	5	5	0	16	Cultura y Deporte
<b>Energía y Recurso Minerales</b>	<b>7 858</b>	<b>52</b>	<b>616</b>	<b>3</b>	<b>26</b>	<b>774</b>	<b>786</b>	<b>97</b>	<b>184</b>	<b>10</b>	<b>31</b>	<b>670</b>	<b>8</b>	<b>16</b>	<b>3 220</b>	<b>Energía y Recurso Minerales</b>
Energía	7 858	52	616	3	26	774	786	97	184	10	31	670	8	6	3 210	Energía
Minería	0	0	0	0	0	0	0	0	0	0	0	0	0	10	10	Minería
<b>Industria, Comercio y Servicios</b>	<b>317</b>	<b>7</b>	<b>0</b>	<b>0</b>	<b>0</b>	<b>0</b>	<b>2</b>	<b>9</b>	<b>0</b>	<b>92</b>	<b>62</b>	<b>59</b>	<b>121</b>	<b>232</b>	<b>577</b>	<b>Industria, Comercio y Servicios</b>
Industria	31	0	0	0	0	0	2	9	0	45	57	28	21	186	350	Industria
Comercio	0	0	0	0	0	0	0	0	0	0	0	0	0	0	0	Comercio
Turismo	286	7	0	0	0	0	0	0	0	47	5	31	99	46	227	Turismo
<b>Pesca</b>	<b>20</b>	<b>6</b>	<b>0</b>	<b>2</b>	<b>0</b>	<b>0</b>	<b>0</b>	<b>23</b>	<b>90</b>	<b>35</b>	<b>20</b>	<b>26</b>	<b>40</b>	<b>7</b>	<b>243</b>	<b>Pesca</b>
<b>Salud y Saneamiento</b>	<b>10 667</b>	<b>1 074</b>	<b>634</b>	<b>365</b>	<b>1 312</b>	<b>5 196</b>	<b>1 251</b>	<b>2 988</b>	<b>1 956</b>	<b>5 215</b>	<b>777</b>	<b>1 123</b>	<b>852</b>	<b>1 861</b>	<b>23 529</b>	<b>Salud y Saneamiento</b>
Salud	7 154	852	30	155	546	1 732	727	651	1 107	3 740	606	951	644	1 091	11 982	Salud
Medio ambiente	688	72	67	201	249	255	319	250	274	331	142	120	135	229	2 572	Medio Ambiente
Saneamiento	2 824	149	538	8	517	3 209	205	2 086	575	1 143	28	52	73	541	8 976	Saneamiento
<b>Transportes</b>	<b>17 314</b>	<b>2 680</b>	<b>406</b>	<b>868</b>	<b>1 662</b>	<b>1 888</b>	<b>567</b>	<b>3 196</b>	<b>2 286</b>	<b>3 644</b>	<b>1 999</b>	<b>1 156</b>	<b>3 250</b>	<b>1 613</b>	<b>22 535</b>	<b>Transportes</b>
<b>Vivienda y Desarrollo Urbano</b>	<b>0</b>	<b>0</b>	<b>0</b>	<b>0</b>	<b>0</b>	<b>0</b>	<b>0</b>	<b>0</b>	<b>0</b>	<b>0</b>	<b>0</b>	<b>0</b>	<b>0</b>	<b>0</b>	<b>0</b>	<b>Vivienda y Desarrollo Urbano</b>
<b>TOTAL</b>	<b>68 751</b>	<b>6 648</b>	<b>2 874</b>	<b>3 227</b>	<b>6 505</b>	<b>9 031</b>	<b>9 399</b>	<b>8 086</b>	<b>7 694</b>	<b>9 837</b>	<b>4 160</b>	<b>4 085</b>	<b>6 094</b>	<b>5 397</b>	<b>76 391</b>	<b>TOTAL</b>

1/ Preliminar.

Fuente: Gobierno Regional de Huánuco.

Elaboración: BCRP, Sucursal Huancayo.

ANEXO 14

HUÁNUCO: DEPÓSITOS Y OBLIGACIONES DEL SISTEMA FINANCIERO  
(Miles de nuevos soles)

ENTIDADES FINANCIERAS	2008	2009											
	DIC	ENE	FEB	MAR	ABR	MAY	JUN	JUL	AGO	SET	OCT	NOV	DIC
<b>I. EMPRESAS BANCARIAS</b>	<b>159 443</b>	<b>158 580</b>	<b>162 982</b>	<b>157 312</b>	<b>158 836</b>	<b>159 631</b>	<b>161 950</b>	<b>163 125</b>	<b>175 089</b>	<b>162 756</b>	<b>161 333</b>	<b>174 805</b>	<b>173 536</b>
<b>Depósitos a la Vista</b>	<b>33 548</b>	<b>32 359</b>	<b>34 895</b>	<b>31 667</b>	<b>36 090</b>	<b>36 073</b>	<b>38 180</b>	<b>38 183</b>	<b>49 945</b>	<b>39 244</b>	<b>38 529</b>	<b>51 139</b>	<b>45 571</b>
En m/n	28 338	27 964	29 811	28 485	30 157	31 070	32 701	33 896	42 358	33 893	34 345	43 498	39 739
En m/e	5 211	4 395	5 084	3 182	5 933	5 003	5 480	4 287	7 588	5 351	4 184	7 641	5 832
<b>Depósitos en Ahorro</b>	<b>68 656</b>	<b>68 192</b>	<b>69 104</b>	<b>67 647</b>	<b>66 854</b>	<b>66 754</b>	<b>66 818</b>	<b>69 451</b>	<b>70 306</b>	<b>69 928</b>	<b>69 718</b>	<b>71 523</b>	<b>77 431</b>
En m/n	40 520	38 546	38 673	38 178	39 125	38 722	38 769	41 766	42 530	43 122	43 032	44 556	49 426
En m/e	28 137	29 646	30 431	29 468	27 729	28 032	28 049	27 685	27 777	26 806	26 686	26 967	28 005
<b>Depósitos a Plazo</b>	<b>57 239</b>	<b>58 029</b>	<b>58 983</b>	<b>57 999</b>	<b>55 892</b>	<b>56 805</b>	<b>56 952</b>	<b>55 491</b>	<b>54 837</b>	<b>53 585</b>	<b>53 085</b>	<b>52 142</b>	<b>50 534</b>
En m/n	24 231	24 652	24 715	23 974	23 996	24 618	24 692	23 954	23 947	23 895	23 156	23 503	22 536
En m/e	33 007	33 376	34 268	34 025	31 896	32 187	32 259	31 537	30 890	29 689	29 929	28 640	27 999
<b>II. INSTITUCIONES DE MICROFINANZAS</b>	<b>24 762</b>	<b>25 254</b>	<b>26 473</b>	<b>27 182</b>	<b>26 134</b>	<b>27 308</b>	<b>28 249</b>	<b>29 189</b>	<b>30 190</b>	<b>31 072</b>	<b>30 811</b>	<b>32 751</b>	<b>33 694</b>
<b>Depósitos a la Vista</b>	-	-	-	-	-	-	-	-	-	-	-	-	-
En m/n	-	-	-	-	-	-	-	-	-	-	-	-	-
En m/e	-	-	-	-	-	-	-	-	-	-	-	-	-
<b>Depósitos en Ahorro</b>	<b>5 858</b>	<b>6 025</b>	<b>6 717</b>	<b>6 796</b>	<b>5 800</b>	<b>5 999</b>	<b>6 823</b>	<b>7 127</b>	<b>7 623</b>	<b>8 086</b>	<b>7 646</b>	<b>8 759</b>	<b>8 742</b>
En m/n	4 376	4 479	4 523	4 800	4 149	4 311	5 116	5 219	5 812	6 005	5 680	6 781	6 725
En m/e	1 482	1 546	2 195	1 996	1 650	1 688	1 707	1 908	1 811	2 080	1 966	1 978	2 016
<b>Depósitos a Plazo</b>	<b>18 904</b>	<b>19 228</b>	<b>19 755</b>	<b>20 385</b>	<b>20 335</b>	<b>21 308</b>	<b>21 426</b>	<b>22 062</b>	<b>22 567</b>	<b>22 987</b>	<b>23 165</b>	<b>23 992</b>	<b>24 952</b>
En m/n	15 688	15 906	16 066	15 292	15 608	16 466	16 476	16 943	17 421	17 711	17 809	18 538	19 432
En m/e	3 216	3 323	3 689	5 093	4 727	4 843	4 950	5 119	5 145	5 276	5 356	5 454	5 520
<b>III. TOTAL SISTEMA FINANCIERO</b>	<b>184 205</b>	<b>183 834</b>	<b>189 455</b>	<b>184 494</b>	<b>184 970</b>	<b>186 939</b>	<b>190 200</b>	<b>192 314</b>	<b>205 279</b>	<b>193 829</b>	<b>192 144</b>	<b>207 556</b>	<b>207 230</b>
<b>Depósitos a la Vista</b>	<b>33 548</b>	<b>32 359</b>	<b>34 895</b>	<b>31 667</b>	<b>36 090</b>	<b>36 073</b>	<b>38 180</b>	<b>38 183</b>	<b>49 945</b>	<b>39 244</b>	<b>38 529</b>	<b>51 139</b>	<b>45 571</b>
En m/n	28 338	27 964	29 811	28 485	30 157	31 070	32 701	33 896	42 358	33 893	34 345	43 498	39 739
En m/e	5 211	4 395	5 084	3 182	5 933	5 003	5 480	4 287	7 588	5 351	4 184	7 641	5 832
<b>Depósitos en Ahorro</b>	<b>74 515</b>	<b>74 218</b>	<b>75 821</b>	<b>74 443</b>	<b>72 654</b>	<b>72 753</b>	<b>73 642</b>	<b>76 578</b>	<b>77 930</b>	<b>78 014</b>	<b>77 365</b>	<b>80 282</b>	<b>86 173</b>
En m/n	44 896	43 026	43 196	42 979	43 274	43 033	43 885	46 985	48 342	49 127	48 712	51 337	56 151
En m/e	29 619	31 192	32 625	31 464	29 380	29 720	29 757	29 593	29 588	28 886	28 652	28 945	30 021
<b>Depósitos a Plazo</b>	<b>76 142</b>	<b>77 257</b>	<b>78 738</b>	<b>78 384</b>	<b>76 227</b>	<b>78 113</b>	<b>78 378</b>	<b>77 552</b>	<b>77 404</b>	<b>76 571</b>	<b>76 250</b>	<b>76 135</b>	<b>75 486</b>
En m/n	39 919	40 558	40 781	39 266	39 604	41 083	41 168	40 897	41 369	41 607	40 965	42 041	41 968
En m/e	36 224	36 699	37 957	39 119	36 624	37 030	37 209	36 656	36 035	34 965	35 285	34 094	33 519

Fuente: SUPERINTENDENCIA DE BANCA Y SEGUROS.

Elaboración: BCRP, Sucursal Huancaayo.

**ANEXO 15**

**HUÁNUCO: DEPÓSITOS EN LAS ENTIDADES FINANCIERAS UBICADAS POR PROVINCIAS - DICIEMBRE 2009**

(Miles de nuevos soles)

ENTIDADES FINANCIERAS	DEPÓSITOS						TOTAL DEPÓSITOS		
	HUÁNUCO			LEONCIO PRADO			HUÁNUCO		
	M/N	M/E	TOTAL	M/N	M/E	TOTAL	M/N	M/E	TOTAL
<b>I. EMPRESAS BANCARIAS</b>	<b>86 771</b>	<b>46 612</b>	<b>133 382</b>	<b>24 930</b>	<b>15 224</b>	<b>40 154</b>	<b>111 701</b>	<b>61 835</b>	<b>173 536</b>
Crédito	25 272	18 355	43 627	10 435	8 040	18 475	35 708	26 395	62 102
Scotiabank	9 878	2 640	12 519	0	0	0	9 878	2 640	12 519
Continental	43 596	22 343	65 939	14 276	7 105	21 381	57 873	29 447	87 320
CrediScotia 1/	2 336	1 010	3 346	174	78	252	2 510	1 088	3 598
Mi Banco	4 572	2 158	6 730	0	0	0	4 572	2 158	6 730
Azteca del Perú 2/	1 035	105	1 140				1 035	105	1 140
Financiero 3/	82	0	82	44	1	45	126	1	127
<b>II. INSTITUCIONES DE MICROFINANZAS</b>	<b>19 326</b>	<b>5 803</b>	<b>25 129</b>	<b>6 832</b>	<b>1 733</b>	<b>8 565</b>	<b>26 157</b>	<b>7 536</b>	<b>33 694</b>
Credinka 4/	477	123	600				477	123	600
Financiera TFC 5/	0	0	0				0	0	0
Financiera Confianza 6/	0	0	0				0	0	0
CMAC Piura 7/				233	34	267	233	34	267
CMAC Huancayo	5 199	1 234	6 433	1 240	342	1 582	6 439	1 576	8 014
CMAC Maynas	12 159	3 966	16 125	3 916	874	4 790	16 075	4 840	20 915
CMAC Del Santa 8/	483	166	648	530	158	687	1 012	323	1 336
CMAC Arequipa 9/	1 009	315	1 323	913	326	1 239	1 921	641	2 562
Edpyme Efectiva 10/	0	0	0	0	0	0	0	0	0
Edpyme Solidaridad 11/	0	0	0	0	0	0	0	0	0
<b>TOTAL</b>	<b>106 096</b>	<b>52 415</b>	<b>158 511</b>	<b>31 762</b>	<b>16 957</b>	<b>48 719</b>	<b>137 858</b>	<b>69 372</b>	<b>207 230</b>

1/ CrediScotia a partir de enero de 2009, antes Banco de Trabajo.

2/ Azteca del Perú, a partir de febrero de 2008.

3/ Banco Financiero a partir de marzo de 2009.

4/ Credinka a partir de marzo de 2009.

5/ Financiera TFC a partir de agosto de 2008.

6/ Financiera Confianza a partir de setiembre de 2009.

7/ CMAC Piura a partir de julio de 2008.

8/ CMAC del Santa a partir de agosto de 2008.

9/ CMAC Arequipa a partir de octubre 2008.

10/ Pyme Efectiva a partir de marzo de 2006.

11/ Pyme Solidaridad a partir de octubre de 2009.

Fuente: SUPERINTENDENCIA DE BANCA Y SEGUROS.

Elaboración: BCRP, Sucursal Huancayo.

ANEXO 16

HUÁNUCO: CRÉDITOS DEL SISTEMA FINANCIERO AL SECTOR PRIVADO  
(Miles de nuevos soles)

ENTIDADES FINANCIERAS	2 008	2009											
	DIC	ENE	FEB	MAR	ABR	MAY	JUN	JUL	AGO	SET	OCT	NOV	DIC
<b>I. SISTEMA BANCARIO</b>	<b>299 174</b>	<b>299 990</b>	<b>304 574</b>	<b>299 141</b>	<b>295 598</b>	<b>299 272</b>	<b>299 662</b>	<b>301 036</b>	<b>301 050</b>	<b>301 630</b>	<b>303 684</b>	<b>309 689</b>	<b>310 444</b>
Crédito	91 101	90 411	91 914	91 901	90 322	92 093	93 535	95 954	95 791	95 244	97 431	99 454	99 674
Scotiabank	27 316	28 502	29 673	29 780	25 780	26 257	26 298	26 961	27 081	27 524	27 789	28 563	28 845
Continental	132 846	132 486	133 629	128 991	125 804	126 541	125 108	123 357	122 423	121 806	120 609	122 259	121 432
CrediScotia 1/	19 990	20 002	20 234	18 816	23 782	23 700	23 985	24 208	24 469	24 817	25 380	26 569	27 468
Mi Banco	27 293	27 961	28 478	28 939	29 131	29 829	29 847	29 622	30 269	31 133	31 312	31 635	31 709
Azteca del Perú 2/	630	628	646	652	647	649	664	693	708	716	726	747	801
Financiero 3/				62	133	203	226	241	310	392	437	461	515
<b>II. INSTITUCIONES DE MICROFINANZAS</b>	<b>94 433</b>	<b>96 777</b>	<b>101 198</b>	<b>103 843</b>	<b>106 413</b>	<b>111 477</b>	<b>114 811</b>	<b>117 964</b>	<b>120 509</b>	<b>122 475</b>	<b>132 933</b>	<b>137 767</b>	<b>141 342</b>
Credinka 4/				142	537	794	2 139	3 906	4 622	5 057	5 938	6 397	6 760
Financiera TFC 5/	1 122	1 095	1 053	1 025	1 083	1 160	1 206	1 263	1 235	1 224	1 221	1 200	1 226
Financiera Confianza 6/	6 892	6 959	7 203	7 525	7 757	7 819	7 793	7 690	7 685	7 530	7 484	7 796	7 750
CMAC Piura 7/	2 247	2 630	3 254	3 877	4 309	4 694	5 012	5 745	6 150	6 267	6 075	6 410	6 220
CMAC Huancayo	30 908	31 377	32 072	32 500	32 453	32 951	32 963	33 134	33 085	33 423	33 843	34 940	35 575
CMAC Maynas	41 971	42 443	43 592	43 421	43 585	43 354	43 843	44 349	44 729	44 475	44 781	45 004	44 778
CMAC Del Santa 8/	6 446	6 842	7 605	8 105	8 514	11 538	11 985	11 068	11 785	12 562	13 411	14 349	14 946
CMAC Arequipa 9/	1 554	2 066	3 064	3 956	4 857	5 794	6 612	7 228	7 937	8 710	9 038	10 114	11 746
Edpyme Efectiva 10/	3 295	3 364	3 355	3 290	3 317	3 374	3 259	3 580	3 281	3 228	3 297	3 238	3 481
Edpyme Solidaridad 11/											7 844	8 319	8 859
<b>TOTAL</b>	<b>393 607</b>	<b>396 768</b>	<b>405 772</b>	<b>402 984</b>	<b>402 011</b>	<b>410 749</b>	<b>414 473</b>	<b>419 000</b>	<b>421 559</b>	<b>424 105</b>	<b>436 617</b>	<b>447 456</b>	<b>451 786</b>
<b>En M/N</b>	<b>287 582</b>	<b>291 756</b>	<b>299 811</b>	<b>303 893</b>	<b>311 349</b>	<b>320 295</b>	<b>326 466</b>	<b>330 568</b>	<b>335 478</b>	<b>340 423</b>	<b>353 341</b>	<b>364 173</b>	<b>368 477</b>
<b>En M/E</b>	<b>106 026</b>	<b>105 011</b>	<b>105 961</b>	<b>99 091</b>	<b>90 662</b>	<b>90 455</b>	<b>88 006</b>	<b>88 431</b>	<b>86 082</b>	<b>83 683</b>	<b>83 277</b>	<b>83 283</b>	<b>83 309</b>

1/ CrediScotia a partir de enero de 2009, antes Banco de Trabajo.

2/ Azteca del Perú, a partir de febrero de 2008.

3/ Banco Financiero a partir de marzo de 2009.

4/ Credinka a partir de marzo de 2009.

5/ Financiera TFC a partir de agosto de 2008.

6/ Financiera Confianza a partir de setiembre de 2009.

7/ CMAC Piura a partir de julio de 2008.

8/ CMAC del Santa a partir de agosto de 2008.

9/ CMAC Arequipa a partir de octubre 2008.

10/ Pyme Efectiva a partir de marzo de 2006.

11/ Pyme Solidaridad a partir de octubre de 2009.

Fuente: SUPERINTENDENCIA DE BANCA Y SEGUROS.

Elaboración: BCRP, Sucursal Huancayo.



ANEXO 17

HUÁNUCO: CRÉDITO DE LAS ENTIDADES FINANCIERAS UBICADAS POR PROVINCIAS - DICIEMBRE 2009  
(Miles de nuevos soles)

ENTIDADES FINANCIERAS	COLOCACIONES						TOTAL COLOCACIONES		
	HUÁNUCO			LEONCIO PRADO			HUÁNUCO		
	M/N	M/E	TOTAL	M/N	M/E	TOTAL	M/N	M/E	TOTAL
<b>I. EMPRESAS BANCARIAS</b>	<b>198 119</b>	<b>52 958</b>	<b>251 077</b>	<b>37 317</b>	<b>22 050</b>	<b>59 367</b>	<b>235 436</b>	<b>75 008</b>	<b>310 444</b>
Crédito	65 484	18 909	84 393	13 279	2 002	15 281	78 763	20 911	99 674
Scotiabank	25 847	2 998	28 845				25 847	2 998	28 845
Continental	53 956	28 699	82 655	18 748	20 029	38 777	72 704	48 728	121 432
CrediScotia 1/	22 240	7	22 247	5 202	19	5 221	27 443	26	27 468
Mi Banco	29 368	2 342	31 709				29 368	2 342	31 709
Azteca del Perú 2/	801	0	801				801	0	801
Financiero 3/	424	3	427	88	0	88	512	3	515
<b>II. INSTITUCIONES DE MICROFINANZAS</b>	<b>89 650</b>	<b>6 451</b>	<b>96 100</b>	<b>43 391</b>	<b>1 850</b>	<b>45 242</b>	<b>133 041</b>	<b>8 301</b>	<b>141 342</b>
Credinka 4/	6 746	15	6 760				6 746	15	6 760
Financiera TFC 5/	1 226	0	1 226				1 226	0	1 226
Financiera Confianza 6/	7 750	0	7 750				7 750	0	7 750
CMAC Piura 7/				5 957	263	6 220	5 957	263	6 220
CMAC Huancayo	23 320	501	23 820	11 739	15	11 755	35 059	516	35 575
CMAC Maynas	24 143	5 935	30 079	13 304	1 395	14 699	37 448	7 330	44 778
CMAC Del Santa 8/	8 648	0	8 648	6 298	0	6 298	14 946	0	14 946
CMAC Arequipa 9/	6 918	0	6 918	4 651	177	4 828	11 569	177	11 746
Edpyme Efectiva 10/	2 040	0	2 040	1 441	0	1 441	3 481	0	3 481
Edpyme Solidaridad 11/	8 859	0	8 859	0	0	0	8 859	0	8 859
<b>TOTAL</b>	<b>287 769</b>	<b>59 408</b>	<b>347 177</b>	<b>80 708</b>	<b>23 901</b>	<b>104 609</b>	<b>368 477</b>	<b>83 309</b>	<b>451 786</b>

1/ CrediScotia a partir de enero de 2009, antes Banco de Trabajo.

2/ Azteca del Perú, a partir de febrero de 2008.

3/ Banco Financiero a partir de marzo de 2009.

4/ Credinka a partir de marzo de 2009.

5/ Financiera TFC a partir de agosto de 2008.

6/ Financiera Confianza a partir de setiembre de 2009.

7/ CMAC Piura a partir de julio de 2008.

8/ CMAC del Santa a partir de agosto de 2008.

9/ CMAC Arequipa a partir de octubre 2008.

10/ Pyme Efectiva a partir de marzo de 2006.

11/ Pyme Solidaridad a partir de octubre de 2009.

Fuente: SUPERINTENDENCIA DE BANCA Y SEGUROS.

Elaboración: BCRP, Sucursal Huancayo.

ANEXO 18

HUÁNUCO: CARTERA PESADA DEL SISTEMA FINANCIERO  
(En variaciones porcentuales)

ENTIDADES FINANCIERAS	2 008	2009											
	DIC	ENE	FEB	MAR	ABR	MAY	JUN	JUL	AGO	SET	OCT	NOV	DIC
<b>I. SISTEMA BANCARIO</b>	<b>1,6</b>	<b>1,7</b>	<b>2,4</b>	<b>2,6</b>	<b>2,2</b>	<b>2,2</b>	<b>2,3</b>	<b>2,1</b>	<b>2,1</b>	<b>2,2</b>	<b>2,3</b>	<b>2,0</b>	<b>1,5</b>
Crédito	1,3	1,3	2,8	2,0	1,0	1,0	1,0	0,8	0,9	0,9	1,5	1,3	0,7
Scotiabank	2,4	2,3	3,1	2,8	3,3	3,2	3,2	3,1	4,0	3,6	3,1	3,0	3,0
Continental	1,3	1,5	1,4	2,7	2,4	2,4	2,6	2,2	2,0	2,4	2,2	2,2	1,6
CrediScotia 1/	1,8	2,1	2,1	4,9	4,6	4,6	3,4	3,4	3,0	2,2	2,0	0,0	0,0
Mi Banco	3,0	2,6	2,5	2,5	2,7	2,6	3,5	3,7	4,0	4,6	4,5	4,2	3,4
Azteca del Perú 2/	0,0	0,0	0,0	4,5	0,0	0,0	0,0	0,0	0,0	0,0	7,4	7,2	6,7
Financiero 3/				1,8	0,0	0,0	0,0	0,0	0,9	2,2	2,1	1,9	1,7
<b>II. INSTITUCIONES DE MICROFINANZAS</b>	<b>2,9</b>	<b>3,1</b>	<b>2,9</b>	<b>3,1</b>	<b>3,3</b>	<b>3,1</b>	<b>3,2</b>	<b>3,2</b>	<b>2,9</b>	<b>3,1</b>	<b>2,9</b>	<b>2,9</b>	<b>2,9</b>
Credinka 4/				0,0	0,0	0,0	0,0	0,0	0,0	0,0	0,0	0,0	0,0
Financiera TFC 5/	0,0	0,0	0,0	4,0	4,5	4,2	7,0	8,0	4,1	4,2	4,8	4,9	4,8
Financiera Confianza 6/	3,3	2,3	2,5	2,1	2,3	2,3	2,4	2,5	3,1	3,5	3,8	3,7	3,7
CMAC Piura 7/	0,1	0,5	0,7	0,6	0,7	0,6	0,3	0,3	0,3	1,0	1,2	1,8	1,8
CMAC Huancayo	2,5	2,8	2,8	2,9	3,1	3,1	3,0	3,3	3,3	3,1	3,3	3,5	3,4
CMAC Maynas	3,1	3,3	3,2	3,2	3,3	3,3	3,7	3,6	3,8	3,9	3,8	3,9	4,0
CMAC Del Santa 8/	5,0	5,0	4,6	5,3	5,0	3,7	3,9	4,3	3,1	3,5	3,4	3,2	3,0
CMAC Arequipa 9/	0,0	0,0	0,0	0,0	0,0	0,0	0,0	0,0	0,0	0,0	0,0	0,0	0,0
Edpyme Efectiva 10/	3,7	4,8	4,8	7,6	9,7	9,5	9,5	8,6	0,4	3,9	4,0	4,1	3,8
Edpyme Solidaridad 11/											0,0	0,0	0,0
<b>TOTAL</b>	<b>1,9</b>	<b>2,0</b>	<b>2,6</b>	<b>2,7</b>	<b>2,5</b>	<b>2,5</b>	<b>2,5</b>	<b>2,4</b>	<b>2,3</b>	<b>2,5</b>	<b>2,5</b>	<b>2,3</b>	<b>1,9</b>

1/ CrediScotia a partir de enero de 2009, antes Banco de Trabajo.

2/ Azteca del Perú, a partir de febrero de 2008.

3/ Banco Financiero a partir de marzo de 2009.

4/ Credinka a partir de marzo de 2009.

5/ Financiera TFC a partir de agosto de 2008.

6/ Financiera Confianza a partir de setiembre de 2009.

7/ CMAC Piura a partir de julio de 2008.

8/ CMAC del Santa a partir de agosto de 2008.

9/ CMAC Arequipa a partir de octubre 2008.

10/ Pyme Efectiva a partir de marzo de 2006.

11/ Pyme Solidaridad a partir de octubre de 2009.

Fuente: SUPERINTENDENCIA DE BANCA Y SEGUROS.

Elaboración: BCRP, Sucursal Huancayo.

ANEXO 19

HUÁNUCO: MOROSIDAD EN LAS ENTIDADES FINANCIERAS UBICADAS POR PROVINCIAS - DICIEMBRE 2009  
(En porcentajes)

ENTIDADES FINANCIERAS	MOROSIDAD						TOTAL MORA		
	HUÁNUCO			LEONCIO PRADO			HUÁNUCO		
	M/N	M/E	TOTAL	M/N	M/E	TOTAL	M/N	M/E	TOTAL
<b>I. EMPRESAS BANCARIAS</b>	1,7	1,1	1,5	2,3	0,0	1,4	1,8	0,8	1,5
Crédito	1,1	0,0	0,8	0,0	0,0	0,0	0,9	0,0	0,7
Scotiabank	3,4	0,0	3,0				3,4	0,0	3,0
Continental	1,1	1,9	1,4	4,5	0,0	2,2	2,0	1,1	1,6
CrediScotia 1/	0,0	0,0	0,0	0,0	0,0	0,0	0,0	0,0	0,0
Mi Banco	3,6	0,9	3,4				3,6	0,9	3,4
Azteca del Perú 2/	6,7		6,7				6,7		6,7
Financiero 3/	1,7	2,9	1,7	1,8	8,9	1,8	1,7	3,6	1,7
<b>II. INSTITUCIONES DE MICROFINANZAS</b>	2,7	4,3	2,8	2,9	2,3	2,9	2,8	3,9	2,9
Credinka 4/	0,0	0,0	0,0				0,0	0,0	0,0
Financiera TFC 5/	4,8		4,8				4,8		4,8
Financiera Confianza 6/	3,7		3,7				3,7		3,7
CMAC Piura 7/				1,9		1,8	1,9		1,8
CMAC Huancayo	3,1	16,9	3,4	3,4		3,4	3,2	16,4	3,4
CMAC Maynas	3,7	3,3	3,6	4,9	3,1	4,7	4,1	3,3	4,0
CMAC Del Santa 8/	4,6		4,6	0,9		0,9	3,0		3,0
CMAC Arequipa 9/	0,0	0,0	0,0	0,0	0,0	0,0	0,0	0,0	0,0
Edpyme Efectiva 10/	3,8		3,8	3,9		3,9	3,8		3,8
Edpyme Solidaridad 11/	0,0		0,0				0,0		0,0
<b>TOTAL</b>	<b>2,0</b>	<b>1,4</b>	<b>1,9</b>	<b>2,6</b>	<b>0,2</b>	<b>2,1</b>	<b>2,1</b>	<b>1,1</b>	<b>1,9</b>

1/ CrediScotia a partir de enero de 2009, antes Banco de Trabajo.

2/ Azteca del Perú, a partir de febrero de 2008.

3/ Banco Financiero a partir de marzo de 2009.

4/ Credinka a partir de marzo de 2009.

5/ Financiera TFC a partir de agosto de 2008.

6/ Financiera Confianza a partir de setiembre de 2009.

7/ CMAC Piura a partir de julio de 2008.

8/ CMAC del Santa a partir de agosto de 2008.

9/ CMAC Arequipa a partir de octubre 2008.

10/ Pyme Efectiva a partir de marzo de 2006.

11/ Pyme Solidaridad a partir de octubre de 2009.

Fuente: SUPERINTENDENCIA DE BANCA Y SEGUROS.

Elaboración: BCRP, Sucursal Huancayo.

## VI. FICHA TÉCNICA

### Metodología del Cálculo del Indicador de Actividad Económica Regional de Huánuco

El Indicador de Actividad Económica Regional es un indicador parcial de corto plazo, que busca medir el desenvolvimiento de la economía regional, a partir de la evolución de la actividad de los principales sectores. Los sectores considerados representan el 45,3 ciento del Valor Agregado Bruto del departamento, publicado por el INEI.

El indicador regional, se obtiene mediante la agregación ponderada de los índices sectoriales, utilizando como factor de ponderación la estructura porcentual anual del año 2007, elaborado por el INEI.

$$IAE = \sum_{i=1}^n I_{\text{sector } i(t)} * w_i$$

$I_i$  = Índice del sector  $i$  en el período (mes)  $t$   
 $n$  = Número de sectores que componen el índice  
 $w_i$  = Peso relativo ponderado del sector  $i$  en base a su contribución al PBI departamental 2007.

Lo sectores que incluye el indicador son: agropecuario, minería, construcción, servicios gubernamentales y servicios financieros. En el departamento no existen empresas generadoras de energía eléctrica.

El índice de los sectores agropecuario y minería se calcula en base al Valor Bruto de Producción, de la siguiente manera:

$$Indice\ sector_i = \left[ \frac{VBP_{it}}{VBP_i\ prom.\ 2007} \right] * 100$$

Donde:

$i$  = Sector analizado  
 $VBP_{it}$  = Valor Bruto de la Producción del sector  $i$  del mes  $t$  a precios de 1994.  
 $VBP_{i\ 2007}$  = Valor Bruto de Producción promedio 2007 del sector  $i$  a precios de 1994.

#### Características del procedimiento:

- a) La clasificación de los sectores productivos se basa en la Clasificación Industrial Internacional Uniforme (CIIU-Revisión 3).
- b) Las fuentes de la información sectorial son:
  - Para los sectores agropecuario y minería, los respectivos ministerios sectoriales.
  - Para el sector construcción, la fuente es la empresa Cemento Andino.
  - Para los sectores servicios gubernamentales y servicios financieros, las fuentes son el Ministerio de Economía y Finanzas (Sistema Integrado de Administración Financiera del Sector Público SIAF-SP) y la Superintendencia de Banca, Seguros y AFP, respectivamente.
- c) El valor bruto de producción (VBP) de los sectores agropecuario y minería se obtiene de la aplicación de los precios del año base (1994), a los volúmenes de producción de los sectores respectivos. Los precios del año base, son los utilizados por la Dirección Nacional de Cuentas Nacionales del INEI.
- d) El VBP del sector construcción se estima de manera indirecta y se utiliza como información básica los despachos de cemento.
- e) El VBP del sector servicios gubernamentales se calcula a partir del gasto en *Remuneraciones* y compra de *Bienes y Servicios* del Gobierno Regional, que se deflactan a precios del año 1994, utilizando el IPC e IPM, respectivamente. La fuente es el Ministerio de Economía y Finanzas

- f) El VBP del sector Servicios Financieros se calcula a partir de la sumatoria de los saldos de intermediación (créditos directos y depósitos) de las instituciones financieras que operan en el departamento, deflactados a precios de 1994, utilizando el IPC.

**ESTRUCTURA  
INDICADOR REGIONAL**

<b>Sectores</b>	<b>Ponderación 2007</b>
Agropecuario	24,0
Minería	4,1
Construcción	2,6
Servicios Gubernamentales	12,8
Servicios Financieros 3/	1,8
<b>TOTAL</b>	<b>45,3</b>

**Nota:** Para el caso del sector servicios financieros, se considera el peso del sector a nivel nacional.