



BANCO CENTRAL DE RESERVA DEL PERÚ

SUCURSAL HUANCAYO

**SÍNTESIS ECONÓMICA DE HUÁNUCO
NOVIEMBRE 2009¹**

DEPARTAMENTO ESTUDIOS ECONÓMICOS

¹ En la elaboración de este informe participaron: Francisco Callupe y Miguel Campos.

CONTENIDO

RESEÑA INTRODUCTORIA	3
I. ACTIVIDAD PRODUCTIVA Y EMPLEO.....	4
1.1. Producción	
1.1.1 Producción Agropecuaria.....	4
1.1.2 Producción Minera	10
1.1.3 Construcción.....	12
1.2 Aspectos Laborales.....	12
1.3 Turismo.....	13
II. SECTOR EXTERNO.....	14
2.1 Exportaciones.....	14
III. FINANZAS PÚBLICAS.....	16
3.1. Gobierno Central.....	16
3.2. Gobierno Regional.....	17
3.3. Beneficencia Pública.....	19
IV. MONEDA Y CRÉDITO.....	20
4.1. Depósitos del Sistema Financiero.....	20
4.2. Crédito del Sistema Financiero.....	22
4.3. Créditos al Sector Micro Financiero.....	25
V. INFORMACIÓN ESTADÍSTICA	
Anexo 1: Producción Agropecuaria.....	28
Anexo 2: Superficie Sembrada.....	29
Anexo 3: Superficie Cosechada.....	30
Anexo 4: Producción Minera Metálica.....	31
Anexo 5: Empleo Formal Urbano en Empresas de 10 a más trabajadores en Huánuco.....	32
Anexo 6: Número de Arribos en Establecimientos de Hospedaje.....	33
Anexo 7: Exportaciones FOB por Grupo de Producto.....	34
Anexo 8: Exportaciones de Productos Tradicionales.....	35
Anexo 9: Exportaciones de Productos No Tradicionales.....	36
Anexo 10: Exportaciones por Bloque Económico y Países.....	37
Anexo 11: Ingresos Corrientes del Gobierno Central.....	38
Anexo 12 y 13: Gobierno Regional de Huánuco: Ejecución de Gastos Comprometidos.....	39
Anexo 14: Gobierno Regional de Huánuco: Programa de Inversiones Comprometidas.....	40
Anexo 15 y 16: Ingresos y Gastos de la Sociedad de Beneficencia de Huánuco.....	41
Anexo 17: Depósitos y Obligaciones del Sistema Financiero.....	42
Anexo 18: Depósitos en Entidades Financieras Ubicadas por Principales Provincias.....	43
Anexo 19: Créditos del Sistema Financiero al Sector Privado.....	44
Anexo 20: Créditos de las Entidades Financieras Ubicadas por Principales Provincias.....	45
Anexo 21: Cartera Pesada del Sistema Financiero.....	46
Anexo 22: Morosidad en las Entidades Financieras ubicadas por Principales Provincias.....	47
VI. FICHA TÉCNICA.....	48

DIRECCIÓN EN INTERNET

<http://www.bcrp.gob.pe>

RESEÑA INTRODUCTORIA

Entre enero y noviembre, el **Indicador de Actividad Económica Regional** creció 0,2 por ciento, debido a los resultados positivos de la construcción, servicios gubernamentales y los servicios financieros; contrarrestados parcialmente por las reducciones del sector agropecuario y minero. La construcción creció por la mayor demanda privada y pública; los servicios gubernamentales, por mayores remuneraciones y compra de bienes y servicios por el Gobierno Regional; y los servicios financieros, ante los mayores saldos captados y colocados; en tanto que la actividad agropecuaria se redujo por el sub sector pecuario; y la minería, por la menor producción de plomo, zinc y plata.

El **sector agropecuario** mensual creció 6,0 por ciento, por el desempeño favorable del sub sector agrícola, no obstante la reducción del pecuario; explicado en el primer caso por los incrementos en plátano, olluco, papa blanca y amarilla, y pastos braquearia y alfalfa; y en el segundo, por la reducción en carnes de vacuno, porcino y ovino. Entre enero y noviembre, se redujo 0,8 por ciento, respecto de su similar de 2008.

La **minería** se redujo 36,1 por ciento en el mes, ante la menor producción de plomo, zinc y plata, no obstante el aumento en cobre. En la región sólo opera la Compañía Minera Raura S.A. a través de su unidad Acumulación Raura. Entre enero y noviembre, disminuyó 15,9 por ciento, y en el contexto nacional, el mayor aporte departamental recayó en plomo, participando con el 4,2 por ciento de la producción nacional.

El **sector construcción** continuó registrando su ritmo aumento, creciendo en el mes en 30,3 por ciento, respuesta de la mayor demanda de las familias, empresas constructoras y sector público (municipios). En el acumulado, creció 6,0 por ciento, efecto de las mayores ventas de marzo, junio, julio, agosto, octubre, setiembre y ahora noviembre.

El **empleo** en la ciudad de Huánuco creció 8,0 por ciento respecto de noviembre de 2008, explicado por la mayor demanda en los sectores comercio y servicios, no obstante la reducción en industria; y transportes, almacenamiento y comunicaciones. Los sectores servicios y comercio explicaron el aumento y se sustentó en la mayor demanda en el

sector financiero y por la mayor actividad comercial. Respecto del mes anterior, en noviembre el empleo creció 0,4 por ciento

Las **exportaciones** sumaron en el mes US\$ 3,2 millones, menor en US\$ 899 miles (21,9 por ciento) respecto de noviembre de 2008, ante las menores ventas de productos mineros, y de agrícolas tradicionales y no tradicionales, por menores envíos de café y cacao, respectivamente. Las exportaciones **tradicionales**, decrecieron en US\$ 398 miles (13,0 por ciento); y las **no tradicionales** en US\$ 500 miles (48,7 por ciento). Entre enero y noviembre, totalizaron US\$ 25,5 millones, menor en US\$ 15,2 millones (37,3 por ciento) respecto de similar lapso de 2008.

Los **ingresos** corrientes captados por el Gobierno Central ascendieron a S/. 3,2 millones, mayor en S/. 179 miles (5,7 por ciento), sustentado en las mayores captaciones por IGV y de Otros Ingresos Tributarios (multas, juegos de tragamonedas, fraccionamiento tributario e impuesto a las transacciones financieras). Entre enero y noviembre, los ingresos sumaron S/. 37,4 millones, superior en S/. 5,2 millones (12,7 por ciento), respecto de su similar de 2008.

La ejecución presupuestal de compromisos del **Gobierno Regional** alcanzó S/. 35,0 millones en el mes, menor en S/. 3,8 millones (10,0 por ciento), a razón de menores Gastos de Capital, en obras de Educación y Cultura, Salud y Saneamiento, y Defensa y Seguridad Nacional. Entre enero y noviembre, los compromisos totalizaron S/. 372,0 millones, superior en términos nominales en S/. 4,7 millones, pero inferior en 1,8 por ciento en términos reales. Los Gastos Corrientes aumentaron en S/. 11,7 millones (0,9 por ciento) y los de Capital se redujeron en S/. 7,0 millones (11,7 por ciento).

En el **sistema financiero**, los saldos de depósitos y colocaciones crecieron en S/. 28,7 millones y S/. 65,3 millones (15,7 y 16,7 por ciento, en términos reales, respectivamente), comparado a sus similares de noviembre de 2008. El ratio de cartera pesada fue 2,3 por ciento, mayor en 0,3 puntos porcentuales respecto a similar mes del año pasado.

I. ACTIVIDAD PRODUCTIVA

1.1 Producción

Entre enero y noviembre, el **indicador regional** creció ligeramente en 0,2 por ciento, efecto del favorable desempeño del sector construcción (6,0 por ciento), servicios gubernamentales (3,2 por ciento) y servicios financieros (26,9 por ciento), contrarrestados parcialmente por las reducciones del sector agropecuario (0,8 por ciento) y minero (15,9 por ciento). La construcción creció por la mayor demanda privada y pública (municipios); los servicios

gubernamentales, por mayores remuneraciones y compra de bienes y servicios por el Gobierno Regional; y los servicios financieros, ante los mayores saldos captados y colocados, efecto de la incursión de nuevas entidades en el sector. Contrariamente, la actividad agropecuaria se redujo por el sub sector pecuario; y la minería, por la menor producción de plomo, zinc y plata.

CUADRO Nº 1
INDICADOR DE ACTIVIDAD ECONÓMICA REGIONAL 1/ 2/
(Variación porcentual respecto a similar periodo del año anterior)

Sectores	Ponderación 3/	2009
		ENERO - NOVIEMBRE
Agropecuario	24,0	-0,8
Agrícola		0,8
Pecuario		-3,5
Minería	4,1	-15,9
Construcción	2,6	6,0
Servicios gubernamentales	12,8	3,2
Servicios financieros	1,8	26,9
TOTAL	45,3	0,2

1/ Es un indicador parcial de la actividad económica de la región que alcanza una cobertura de 45,3 por ciento del valor agregado bruto de la producción regional según cifras del INEI.

2/ Actualizado con información al 02 de febrero de 2010.

3/ Considera la estructura productiva de la región para el año 2007 según cifras del INEI.

En el caso de los servicios financieros se considera como ponderación el promedio nacional para dicho año (1,8 por ciento).

Fuente: MINAG, MINEM, MEF, SBS y Cemento Andino.

Elaboración: BCRP, Sucursal Huancayo.

1.1.1 Producción Agropecuaria

En el mes, creció 6,0 por ciento, debido al desempeño favorable del sub sector agrícola (11,2 por ciento), no obstante la reducción del pecuario (2,1 por ciento), explicado por los incrementos en plátano, olluco, papa blanca y amarilla, y pastos braquearia y alfalfa en el caso agrícola; y por la reducción en carnes de vacuno, porcino y ovino, en el pecuario.

Entre enero y noviembre, se redujo 0,8 por ciento, respecto de su similar de 2008, ante el resultado negativo de la parte pecuaria (3,5 por ciento), principalmente por carnes de vacuno, porcino y ovino; contrarrestado por el incremento de la parte agrícola (0,8 por ciento), ante los aumentos en plátano, maíz amarillo duro, arroz y pasto braquearia.

CUADRO Nº 2
VALOR BRUTO DE PRODUCCIÓN AGROPECUARIO
(Variación real 1/)

	NOVIEMBRE		ENERO – NOVIEMBRE	
	2 008	2 009	2 008	2 009
Sub Sector Agrícola	-3,8	11,2	0,1	0,8
Sub Sector Pecuaria	-3,7	-2,1	-3,8	-3,5
Sector Agropecuario	-3,8	6,0	-1,4	-0,8

1/ Respecto al mismo mes o período del año anterior, a precios de 1994.

Fuente: Dirección Regional de Agricultura Huánuco.

Elaboración: BCRP, Sucursal Huancayo.

GRÁFICO Nº 1
VALOR BRUTO DE PRODUCCIÓN AGROPECUARIO 2008 - 2009
(Variación porcentual real)

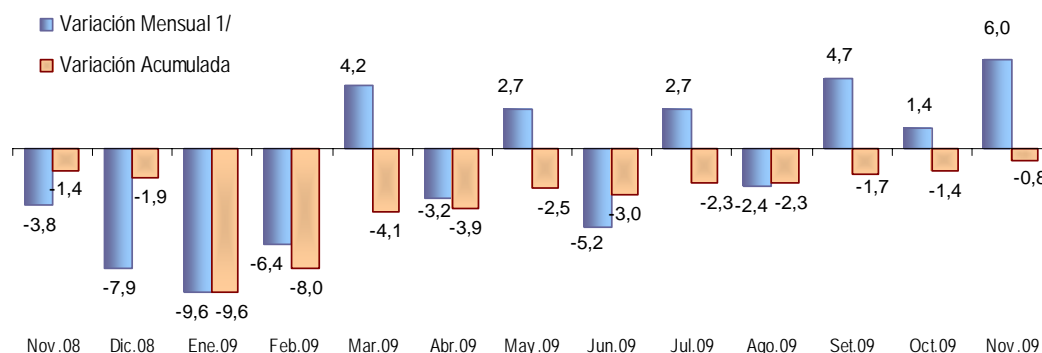

1/ Respecto a similar mes del año precedente

Elaboración: BCRP, Sucursal Huancayo.

Sub Sector Agrícola

El incremento de 11,2 por ciento se sustentó en la mayor producción de la zona sierra y selva, sobresaliendo en el primer caso los aumentos en papa blanca (0,6 por ciento), papa amarilla y de color (20,2 por ciento), olluco (144,1 por ciento) y arveja (150,0 por ciento); y en el segundo por plátano (23,6 por ciento), naranja (3,9 por ciento) y pastos braquearia (2,6 por ciento) y alfalfa (34,0 por ciento). Respecto a la papa blanca y amarilla, por mayores cosechas ante los precios favorables de mercado, además de mayores siembras en algunas zonas por

reducción en el costo de los fertilizantes y disponibilidad de terrenos; en plátano, por la incorporación de nuevas áreas de cultivo y clima favorable en comparación a la campaña anterior, época en que fueron afectados por vientos huracanados, inundaciones por desborde de ríos y ataque de la enfermedad “sigatoka negra”; en naranja, por mayores rendimientos ante el clima favorable; y en pastos braquearia y alfalfa, por el ingreso de nuevas áreas a producción en la provincia de Puerto Inca.

CUADRO Nº 3
PRODUCCIÓN DE PRINCIPALES PRODUCTOS AGRÍCOLAS 1/
(En TM)

CULTIVO	NOVIEMBRE			ENERO – NOVIEMBRE		
	2 008	2 009	Var. %	2 008	2 009	Var. %
Pasto Braquearia	230 295	236 198	2,6	2 408 272	2 574 440	6,9
Papa Blanca	30 584	30 758	0,6	251 416	237 879	-5,4
Papa Amarilla+Color	15 854	19 054	20,2	129 025	127 584	-1,1
Plátano	8 044	9 939	23,6	90 538	104 275	15,2
Yuca	3 199	3 102	-3,0	42 914	41 946	-2,3
Maíz Amarillo Duro	1 221	1 106	-9,4	26 538	33 253	25,3
Arroz Cáscara	1 296	1 298	0,2	25 037	29 319	17,1
Olluco	725	1 770	144,1	20 272	20 067	-1,0
Maíz Amiláceo	0	0	-	18 196	18 137	-0,3
Trigo	0	0	-	13 264	13 249	-0,1
Avena Forrajera	0	0	-	14 958	11 533	-22,9
Naranja	517	537	3,9	10 973	11 108	1,2
Cebada Grano	0	0	-	9 795	9 656	-1,4
Maíz Choclo	320	323	0,9	9 557	9 187	-3,9
Zapallo	124	16	-87,1	10 105	8 396	-16,9
Arveja Grano Verde	102	255	150,0	7 823	8 371	7,0
Alfalfa	723	969	34,0	6 347	8 113	27,8
Otros	5 553	7 183	29,4	86 242	98 136	13,8

1/ Cifras preliminares.

Fuente: Dirección Regional de Agricultura Huánuco.

Elaboración: BCRP, Sucursal Huancayo.

GRÁFICO Nº 2
VALOR BRUTO DE PRODUCCIÓN AGRÍCOLA 2008 - 2009
(Variación porcentual real)

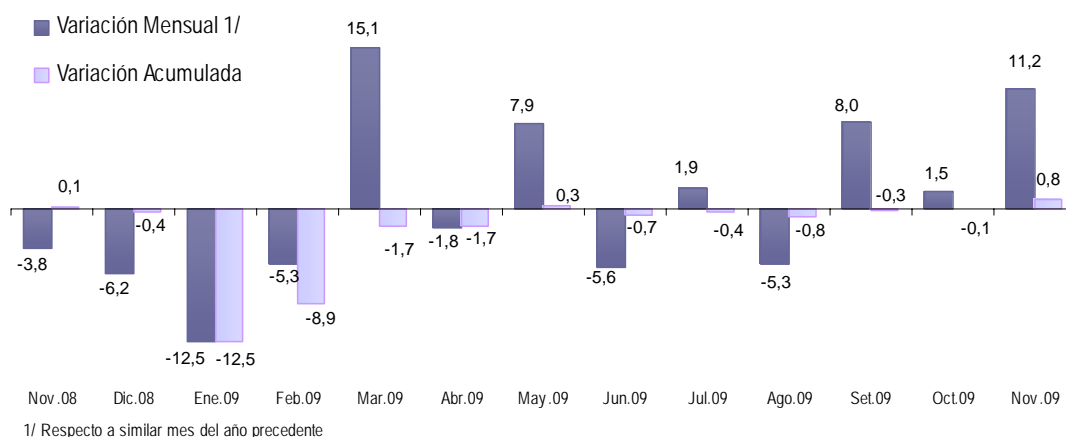

Elaboración: BCRP, Sucursal Huancayo.

Entre enero y noviembre, el desempeño de los principales productos de la región, de acuerdo a su participación en la producción anual, y

comparado con lo registrado en similar periodo de 2008, observó el siguiente comportamiento:

Papa Blanca

Alcanzando una producción de 237,9 mil toneladas, se redujo 5,4 por ciento (13,5 mil toneladas menos), como resultado de menores cosechas (5,5 por ciento), no obstante el aumento de rendimientos (0,1 por ciento). Las menores cosechas se debieron a la reducción de las siembras en el año anterior (de agosto a diciembre) por escasez de lluvias, altos precios de fertilizantes de entonces, poca

disponibilidad de semillas, y presencia de plagas y enfermedades en algunas zonas, sumándose a ello el retraso de cosechas en agosto y octubre pasados por el mayor ciclo fenológico del cultivo, ante el clima frío en algunas zonas. La producción de papa blanca significó el 66 por ciento del total ofertado durante el 2008 en la región, siendo Lima su principal mercado de destino.

Papa Amarilla y de Color

Sumando una producción de 127,6 mil toneladas, cayó 1,1 por ciento (1,4 mil toneladas menos), debido a menores cosechas (4,5 por ciento) por la contracción de siembras en el último trimestre del año anterior, efecto de la escasez de lluvias en dicho periodo que coincidió con el alto precio de los fertilizantes químicos de entonces. Sin embargo, aumentaron los rendimientos (3,6 por ciento),

efecto de las mayores dosis de fertilización en las provincias de Pachitea y Huánuco, inducido por comerciantes mayoristas (en muchos casos foráneos) que se asociaron con los productores locales, alquilando terrenos y/o apoyando con dinero en efectivo para solventar los costos de producción. En el 2008, significó el 34 por ciento de la producción total de papa.

Plátano

Se incrementó 15,2 por ciento, alcanzando una producción de 104,3 mil toneladas (13,7 mil toneladas más) respecto de similar lapso de 2008, respuesta de la incorporación de nuevas áreas a producción, muchos en reemplazo por

sembríos de papaya. Además, en el 2008 los cultivos fueron afectados por factores climáticos adversos (vientos huracanados, inundaciones por desborde de ríos y ataque de la enfermedad "sigatoka negra").

Pasto Braquearia

Con una producción de 2 574,4 miles toneladas, creció 6,9 por ciento (166,2 mil

toneladas más), al ampliarse la frontera agrícola por la mayor demanda local

(provincia de Puerto Inca), para abastecer con carne de vacuno al mercado local y regional –

Lima, Pucallpa (Ucayali) e Iquitos (Loreto) principalmente.

Entre enero y noviembre, la producción de pasto braquearia significó el 47 por ciento del VBP agrícola regional, seguido de papa blanca (16 por ciento), papa amarilla y de color (12 por ciento), plátano (5 por ciento) y yuca (2

por ciento), entre los principales. Debido a ello, los productos para consumo humano representaron el 48 por ciento del VBP agrícola acumulado y los de consumo animal el 48 por ciento.

**GRÁFICO Nº 3
CINCO PRINCIPALES PRODUCTOS
EN EL VBP AGRÍCOLA
(ENERO - NOVIEMBRE)**

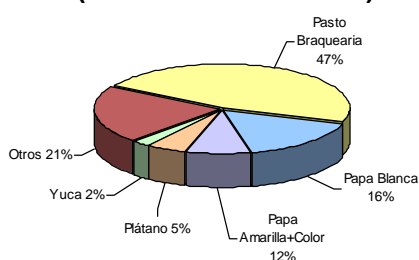

Elaboración: BCRP, Sucursal Huancayo.

**GRÁFICO Nº 4
COMPOSICIÓN DEL VBP AGRÍCOLA
(ENERO - NOVIEMBRE)**

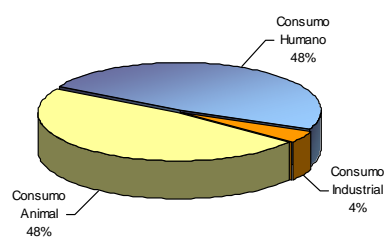

Los **precios en chacra**, respecto de noviembre de 2008, mostraron mejoras para plátano (19,8 por ciento) y yuca (5,6 por ciento), reduciéndose para papa blanca (50,5 por ciento), y papa amarilla y de color (18,2 por ciento); explicado en plátano por la mayor demanda, motivo por el cual aumentó la superficie en producción; y en yuca, por la

menor oferta local (su producción mensual se redujo 3,0 por ciento y acumulada en 2,3 por ciento). Contrariamente, en papa blanca, y papa amarilla y de color se redujo por la mayor oferta de la costa (Lima provincias), ante las mayores siembras en meses anteriores, estimuladas por los buenos precios en chacra de entonces.

**CUADRO Nº 4
PRECIOS EN CHACRA DE PRINCIPALES CULTIVOS
(Nuevos soles por Kg.)**

CULTIVO	NOVIEMBRE		Var. %
	2 008	2 009	
Braquearia	0,04	0,04	-7,0
Papa blanca	0,89	0,44	-50,5
Papa amarilla y de color	1,05	0,86	-18,2
Plátano	0,41	0,49	19,8
Yuca	0,48	0,51	5,6

Fuente: Dirección Regional de Agricultura Huánuco.

Elaboración: BCRP, Sucursal Huancayo.

Clima

El reporte de Senamhi Huánuco señaló que noviembre presentó clima variado, con lluvias en horas de la noche y al amanecer, y la presencia de brillo solar con elevadas temperaturas durante el día. En las zonas de sierra y selva (Valle del Alto Huallaga) comenzó la temporada de lluvias, así como en las zonas de Aguaytia (Ucayali) y Pucallpa (Ucayali). En la selva alta se presentaron nubosidades en horas de la noche, cubriendo

los bosques con densas neblinas e imposibilitando la visibilidad en el tránsito vehicular.

Respecto a la temperatura, en la estación meteorológica de Tingo María, la máxima alcanzó 33,3°C, oscilando entre +3,2°C y -7,3°C de su promedio normal, y la mínima se ubicó en 18,8°C, oscilando entre +1,8°C y -1,9°C de su normal multianual; en tanto que

en la capital de la región, la máxima alcanzó 30,5°C y la mínima se ubicó en 12,7°C, oscilando la máxima entre +3,7°C y -3,7°C, y

la mínima entre +5,7°C y -1,9°C de su normal histórico.

Desarrollo de Cultivos

En la zona sierra, se comenzó la fase de culminación de las cosechas instaladas en el primer semestre del año, y durante el mes se efectuó la segunda mayor siembra mensual de la campaña agrícola 2009-2010 (campaña grande), la misma que abastecerá al mercado local y regional desde fines de diciembre próximo hasta junio del 2010. Durante el cuarto mes de la campaña agrícola 2009-2010, se observó menores siembras respecto de noviembre de 2008, debido a la poca disponibilidad de terrenos preparados, de mano de obra y en algunos cultivos por bajos precios en chacra.

En el valle de Huánuco, el palto injerto variedad “fuerte”, se encontró en la fase final de fructificación, manteniéndose el cultivo en estado bueno. El maíz, variedad “marginal” se ubicó en la fase de maduración pastosa, encontrándose la plantación en buen estado. El limón injerto “taití” se encontró en fin de maduración y el mango “cambodiano” en fin de fructificación.

En Tingo María, valle del alto Huallaga, el cultivo Pijuayo se encontró en descanso vegetativo, al igual que el aguaje, y el cacao en la fase de descanso vegetativo, fructificación y maduración.

Río Huallaga

Los niveles del río Huallaga, en la estación de San Rafael (zona sierra) se ubicó en la primera mitad del mes por debajo de su promedio normal, para aumentar sobre su media histórica en la segunda quincena de noviembre; en tanto

que en la estación de Tingo María (zona ceja de selva), terminó por encima de su normal, luego de ser deficiente en la mayor parte del mes.

GRÁFICO Nº 5
NIVEL DEL AGUA DE RÍO HUALLAGA
ZONA SIERRA – ESTACIÓN SAN RAFAEL
(NOVIEMBRE 2009)



GRÁFICO Nº 6
NIVEL DEL AGUA DE RÍO HUALLAGA
ZONA SELVA – ESTACIÓN TINGO MARÍA
(NOVIEMBRE 2009)



Elaboración: BCRP, Sucursal Huancayo.

Siembras

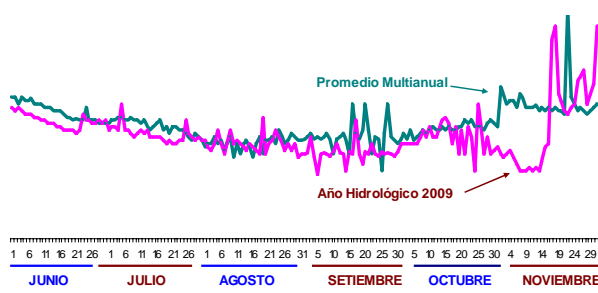
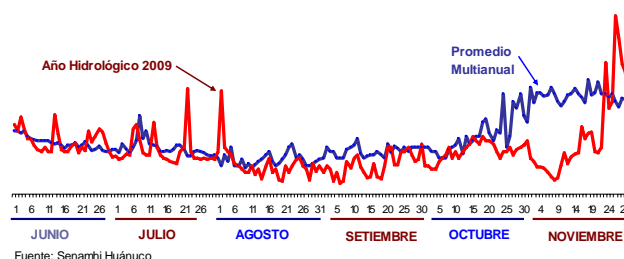
En noviembre, cuarto mes de la campaña agrícola 2009-2010, se instalaron 16 748 hectáreas, menor en 258 hectáreas (1,5 por ciento) de lo instalado en noviembre de 2008, como efecto de las menores siembras en la zona sierra, y de ceja selva y selva, sobresaliendo las reducciones en maíz amarillo duro (21,7 por

ciento), haba grano (24,6 por ciento), avena grano (6,2 por ciento), arveja (6,1 por ciento), yuca (3,2 por ciento) y pasto braquearia (37,2 por ciento); explicado en el caso del maíz amarillo duro, por mayores precios de la semilla y baja rentabilidad para los agricultores; haba grano, por menores precios

de mercado; en yuca, por la presencia de precipitaciones en forma esporádica que no permitieron la preparación oportuna de los terrenos y por la mayor sustitución del cultivo por pastos ante la mayor demanda de estos últimos; y en pasto braquearia, debido a un efecto base, toda vez que se instalaron en mayor magnitud en similar época del año anterior, además de una regularización estadística.

Entre agosto y noviembre se instalaron 64 082 hectáreas, menor en 2 583 hectáreas (3,9 por ciento) a las siembras de similar lapso del año anterior. Las mayores reducciones se observaron en arroz (12,9 por ciento), maíz amiláceo (4,0 por ciento), maíz amarillo duro (5,4 por ciento) y pasto braquearia (46,0 por ciento).

CUADRO Nº 5
SUPERFICIE SEMBRADA 1/
(En hectáreas)

CULTIVO	NOVIEMBRE			CAMPAÑA AGRÍCOLA 2/		
	2 008	2 009	Var. %	2008 / 2009	2009 / 2010	Var. %
Maíz Amiláceo	4 111	4 208	2,4	13 076	12 556	-4,0
Papa Blanca	1 431	1 638	14,5	9 726	10 386	6,8
Maíz Amarillo Duro	731	573	-21,7	8 874	8 399	-5,4
Papa Amarilla+Color	815	940	15,3	5 619	6 071	8,0
Arroz Cáscara	791	1 094	38,3	5 527	4 816	-12,9
Haba Grano Seco	524	395	-24,6	3 267	3 235	-1,0
Frejol Grano Seco	1 189	1 223	2,9	3 031	3 150	3,9
Pasto Braquearia	1 801	1 131	-37,2	4 423	2 387	-46,0
Yuca	401	388	-3,2	2 250	2 230	-0,9
Trigo	1 403	1 427	1,7	1 453	1 450	-0,2
Cebada Grano	1 065	1 077	1,1	1 097	1 090	-0,6
Avena Grano	546	512	-6,2	874	842	-3,7
Maíz Choclo	196	239	21,9	694	783	12,8
Olluco	39	43	10,3	739	776	4,9
Arveja Grano Verde	230	216	-6,1	657	628	-4,4
Avena Forrajera	219	205	-6,4	571	579	1,4
Oca	4	7	75,0	505	445	-11,9
Otros	1 510	1 432	-5,1	4 283	4 262	-0,5
TOTAL	17 006	16 748	-1,5	66 665	64 082	-3,9

1/ Cifras preliminares.

2/ De agosto a julio.

Fuente: Dirección Regional de Agricultura Huánuco.

Elaboración: BCRP, Sucursal Huancayo.

Sub Sector Pecuario

La actividad pecuaria se redujo 2,1 por ciento en el mes, debido a la menor producción de carnes de porcino (1,0 por ciento), vacuno (3,8 por ciento) y ovino (4,1); no obstante los aumentos en carne de ave (1,1 por ciento), además de leche (2,4 por ciento) y huevos (2,8 por ciento); explicado en el caso de la leche por la mayor demanda local y regional.

Entre enero y noviembre, se redujo 3,5 por ciento, ante las disminuciones en carnes de vacuno (4,0 por ciento), porcino (6,3 por ciento), ovino (8,3 por ciento) y caprino (2,4 por ciento), principalmente, contrarrestado por los aumentos

en leche (3,7 por ciento), carne de cuy (23,9 por ciento) y lana de ovino (6,0 por ciento).

En lo que va del año, la producción de ganado vacuno significó el 50 por ciento del VBP pecuario, concentrándose la mayor producción en la provincia de Puerto Inca, zona donde la mayoría de ganaderos siembran pasto braquearia para la alimentación de su ganado, cuya producción se destina a los mercados de Lima, Pucallpa (Ucayali), Iquitos (Loreto), y local.

CUADRO Nº 6
PRODUCCIÓN PECUARIA (TM) 1/

ESPECIES	NOVIEMBRE			ENERO – NOVIEMBRE		
	2 008	2 009	Var. %	2 008	2 009	Var. %
CARNE						
Carne Alpaca	0,0	0,0	-	0,2	0,2	-2,7
Carne Ave	73,8	74,6	1,1	816,1	819,4	0,4
Carne Caprino	20,0	20,0	0,0	230,1	224,6	-2,4
Carne Ovino	134,8	129,2	-4,1	1 803,6	1 654,6	-8,3
Carne Porcino	918,0	908,8	-1,0	10 185,8	9 540,5	-6,3
Carne Vacuno	917,0	881,8	-3,8	10 681,7	10 258,7	-4,0
Carne Cuy	0,0	0,0	-	69,3	85,8	23,9
Leche	2 738,0	2 805,0	2,4	31 734,3	32 905,3	3,7
Huevos	77,8	80,0	2,8	709,4	696,8	-1,8
Lana de Ovino	0,0	0,0	-	236,6	250,8	6,0
FIBRA						
Fibra Alpaca	0,0	0,0	-	2,1	2,1	2,4

1/ Estimado en noviembre.

Fuente: Dirección Regional de Agricultura Huánuco.

Elaboración: BCRP, Sucursal Huancayo.

GRÁFICO Nº 7
PARTICIPACIÓN EN EL VBP
PECUARIO
(ENERO - NOVIEMBRE)



GRÁFICO Nº 8
VALOR BRUTO DE PRODUCCIÓN PECUARIA 2008 - 2009
(Variación porcentual real)



1/ Respecto a similar mes del año precedente

Elaboración: BCRP, Sucursal Huancayo.

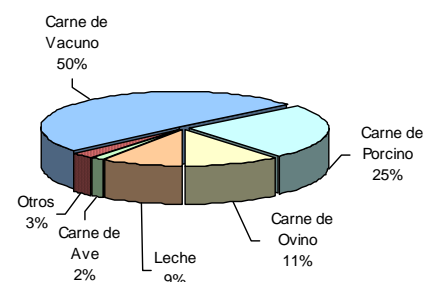
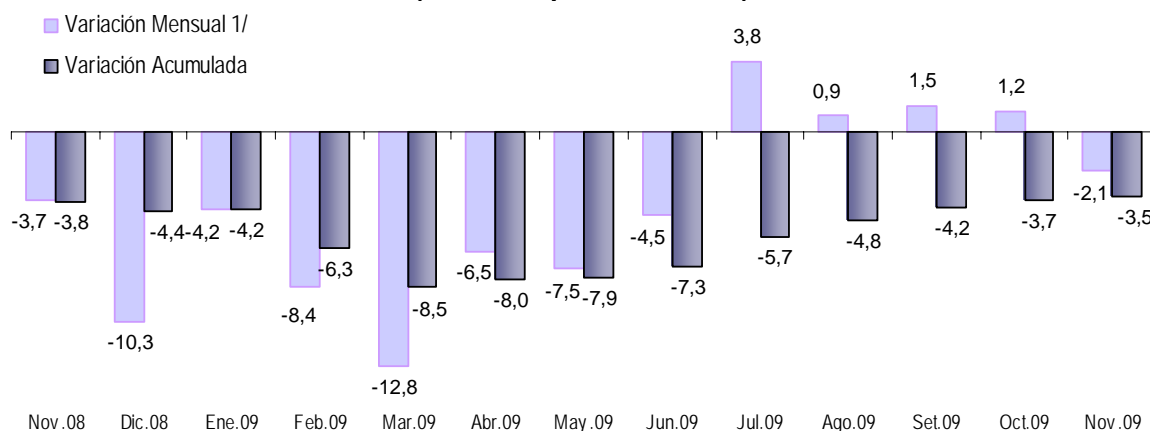
1.1.2 Producción Minera

En el mes, se redujo 36,1 por ciento, ante la menor producción de plomo (43,7 por ciento), zinc (39,4 por ciento) y plata (38,0 por ciento), no obstante el aumento en cobre (7,1 por ciento). Actualmente, en el departamento sólo opera la Compañía Minera Raura S.A. a través de su unidad Acumulación Raura.

Entre enero y noviembre, se redujo 15,9 por ciento, al contraerse la extracción de todos los

minerales polimetálicos, con excepción de cobre, que aumentó en 2,4 por ciento. La menor producción registrada entre enero y noviembre se debió a la menor demanda y cotización internacional. En el contexto nacional, el mayor aporte regional recayó en plomo, participando con el 4,2 por ciento de la producción nacional acumulada, la misma que alcanzó 277,4 mil toneladas, menor en 11,8 por ciento respecto de su similar de 2008.

CUADRO Nº 7
PRODUCCIÓN MINERA METÁLICA
(Contenido Fino)

	NOVIEMBRE			ENERO - NOVIEMBRE		
	2 008	2 009	Var. %	2 008	2 009	Var. %
Cobre (TMF)	217	232	7,1	2 649	2 713	2,4
Plomo (TMF)	1 664	937	-43,7	12 331	11 599	-5,9
Zinc (TMF)	2 522	1 528	-39,4	21 555	16 894	-21,6
Plata (Kg.f)	5 106	3 163	-38,0	45 375	36 405	-19,8
TOTAL 1/			-36,1			-15,9

1/ Variación en términos reales, a precios de 1994.

Fuente: DGM/DPM/ Estadística Minera.

Elaboración: BCRP, Sucursal Huancayo.

GRÁFICO Nº 9
VALOR BRUTO DE PRODUCCIÓN MINERA 2008 – 2009
(Variación porcentual real)

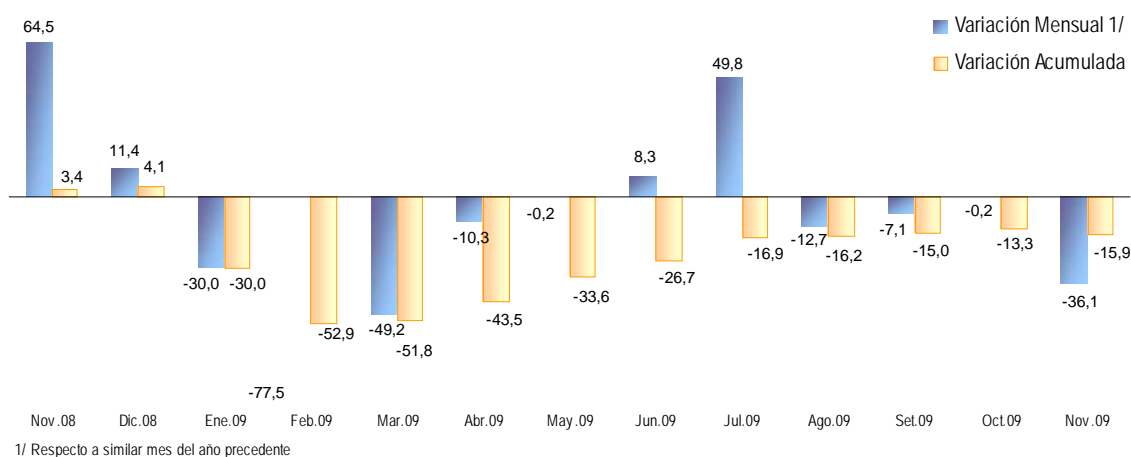

Elaboración: BCRP, Sucursal Huancayo.

En términos de VBP acumulado, a precios de 1994, la producción de zinc representó el 51 por ciento del total, seguido de plomo (18

por ciento), plata (17 por ciento) y cobre (14 por ciento).

GRÁFICO Nº 10
PARTICIPACIÓN EN EL VBP MINERO
(ENERO - NOVIEMBRE)



GRÁFICO Nº 11
EVOLUCIÓN DEL VBP MINERO



Elaboración: BCRP, Sucursal Huancayo.

1.1.3 Sector Construcción

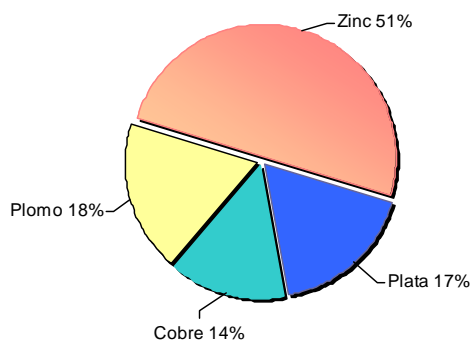
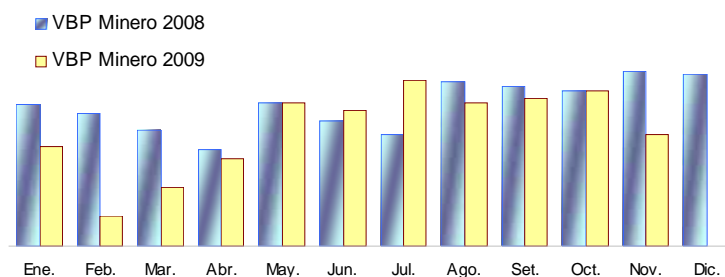
En noviembre, se alcanzó seis meses con resultados positivos, creciendo en 30,3 por ciento respecto de su similar de 2008, respuesta de la mayor demanda de las familias, empresas constructoras y sector público (municipios). En las familias, se explicó por las obras de construcción, mantenimiento y ampliación de viviendas; en las empresas constructoras, por edificación de viviendas multifamiliares y obras asociadas a la venta de combustible (gas); y en el sector público, los municipios con obras de agua y desagüe, pistas, veredas, construcción e implementación de diversos centros educativos,

y en el Gobierno Regional, por obras en transporte (que aumentó en 835,5 por ciento en el mes). No obstante, cayó en el mes la ejecución total de inversiones comprometidas del Gobierno Regional en 23,0 por ciento, por Educación y Cultura, y Salud y Saneamiento, respecto de su similar de noviembre de 2008.

En el acumulado anual, creció 6,0 por ciento, respecto de similar lapso de 2008, efecto de las mayores ventas de marzo, junio, julio, agosto, octubre, setiembre y ahora noviembre.

CUADRO Nº 8
INDICADOR DEL SECTOR CONSTRUCCIÓN

	NOVIEMBRE			ENERO – NOVIEMBRE		
	2 008	2 009	Var. %	2 008	2 009	Var. %
Despacho de Cemento (TM)	7 582	9 880	30,3	84 002	89 049	6,0

Fuente: Empresa Cemento Andino.

Elaboración: BCRP, Sucursal Huancayo.

1.2 Aspectos Laborales

El empleo en la ciudad de Huánuco creció 8,0 por ciento, respecto de noviembre de 2008, ante la mayor demanda en los sectores comercio (6,2 por ciento) y servicios (9,4 por ciento), no obstante la reducción en industria (11,4 por ciento); y transportes, almacenamiento y comunicaciones (0,4 por ciento). En el sector extractivo fue nula la información, al no tenerse a empresas con más de 10 trabajadores. Los sectores servicios y comercio, cuya ponderación en el marco muestral es del 59,0 y 25,1 por ciento, respectivamente, explican el aumento y se sustentan en la mayor demanda en el sector

financiero regional por apertura de nuevas oficinas y mayor actividad comercial, sobresaliendo el mayor uso del GLP. La caída en industria, registrada desde febrero pasado, se debió a la menor demanda para producción de lácteos y bebidas.

Respecto del mes anterior, en noviembre el empleo creció 0,4 por ciento, ante los aumentos en los sectores comercio (1,3 por ciento), industria (4,7 por ciento) y servicios (0,8 por ciento).

GRÁFICO Nº 12
HUÁNUCO: EMPLEO URBANO EN
EMPRESAS DE 10 A MÁS TRABAJADORES
(Variación Anual)

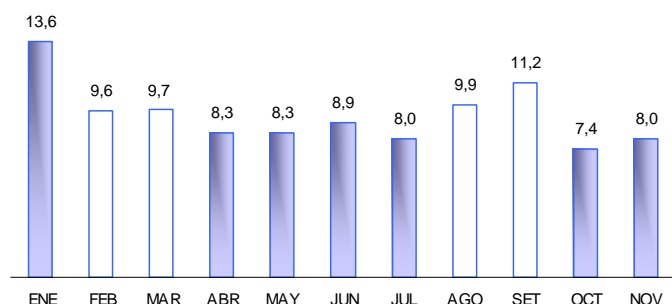

Fuente: MTPE – Informe Estadístico Mensual.

Elaboración: BCRP, Sucursal Huancayo.

GRÁFICO Nº 13
HUÁNUCO: EMPLEO FORMAL URBANO,
SEGÚN SECTORES ECONÓMICOS
(Variación Anual – Octubre 2009)

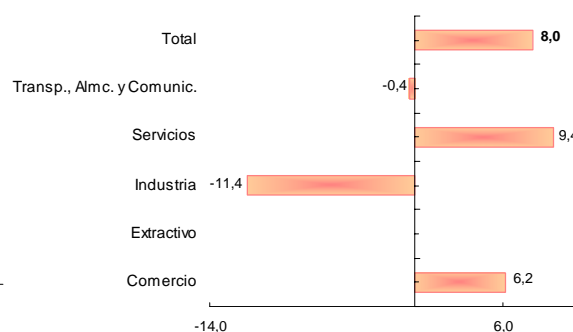

CUADRO N° 9
CIUDAD DE HUÁNUCO: DISTRIBUCIÓN Y VARIACIÓN DEL EMPLEO
SEGÚN SECTORES ECONÓMICOS – NOVIEMBRE 2009

Sectores Económicos	Distribución porcentual al mes de agosto 2008 1/	Variación mensual 2/	Variación anual 3/
Comercio	25,1	1,3	6,2
Extractivo 4/	0,0		
Industria	3,1	4,7	-11,4
Servicios	59,0	0,8	9,4
Transporte, Almc. y Comunic.	12,8	-4,7	-0,4
Total	100	0,4	8,0
Total absoluto	2 156		

1/ Última actualización del marco muestral, la cual se actualiza anualmente.

2/ Variación del empleo del presente mes respecto al mes anterior.

3/ Variación del empleo del presente mes respecto al mismo mes del año anterior.

4/ No se han encontrado empresas privadas de 10 a más trabajadores en el sector extractivo.

Nota: El sector Servicios incluye a la sub rama Electricidad, Gas y Agua.

Fuente: MTPE-DNPEFP. Informe Estadístico Mensual.

Elaboración: BCRP, Sucursal Huancayo.

1.3 Turismo

El total de **arribos** y **pernoctaciones** a los establecimientos de hospedaje de la región aumentaron en 21,7 y 15,1 por ciento, respectivamente, con relación a noviembre de 2008, influenciada por el mayor flujo de visitantes nacionales y extranjeros; no obstante la menor permanencia relativa (3,1 por ciento) por el lado de los visitantes nacionales. Entre las causas del mayor flujo observado en los últimos meses se encontraría la disponibilidad de una carretera asfaltada hacia Kotosh, el “templo de las manos cruzadas”, considerado como el recinto más antiguo de la sierra

peruana, ubicada a 3 kilómetros de la capital (ciudad de Huánuco).

Entre enero y noviembre, los arribos y pernoctaciones a la región crecieron en 6,4 y 1,9 por ciento, respectivamente, debido al mayor flujo de nacionales y extranjeros, en tanto que la permanencia promedio se redujo en 3,1 por ciento (tanto de nacionales como de extranjeros). En lo que va del año, se observa en promedio que el turista permanece menos tiempo en la región respecto de lo observado en el año anterior.

CUADRO N° 10
INDICADORES DE OCUPABILIDAD EN ESTABLECIMIENTOS DE HOSPEDAJE 1/

	NOVIEMBRE			ENERO – NOVIEMBRE		
	2 008	2 009	Var. %	2 008	2 009	Var. %
ARRIBOS	31 915	38 834	21,7	369 167	392 876	6,4
- Nacionales	31 865	38 697	21,4	368 413	391 408	6,2
- Extranjeros	50	137	174,0	754	1 468	94,7
PERNOCTACIONES	41 684	47 996	15,1	474 243	483 479	1,9
- Nacionales	41 621	47 771	14,8	472 945	481 098	1,7
- Extranjeros	63	225	257,1	1 298	2 381	83,4
Permanencia (días)	1,27	1,23	-3,1	1,26	1,22	-3,1
- Nacionales	1,27	1,23	-3,1	1,26	1,22	-3,0
- Extranjeros	1,25	1,37	9,6	1,49	1,31	-12,2

1/ Considera todas las clases y categorías.

Fuente: MINCETUR, www.mincetur.gob.pe

Elaboración: BCRP, Sucursal Huancayo.

Durante el mes, la mitad de los arribos de **nacionales** procedió de la propia región (50 por ciento), seguido de los procedentes de

Lima Metropolitana (20 por ciento), Junín (6 por ciento) y de Ucayali (5 por ciento), entre los resaltantes.

En los arribos de **extranjeros** en el mes, la mayoría procedió de los Estados Unidos (16 por ciento), seguido de Alemania (11 por

ciento), Ecuador (11 por ciento) y Argentina (10 por ciento), entre los principalmente.

GRÁFICO Nº 14
ARRIBO DE TURISTAS NACIONALES
(NOVIEMBRE 2009)

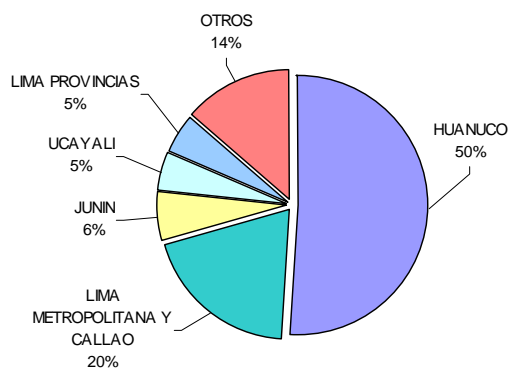

Fuente: MINCETUR, www.mincetur.gob.pe
Elaboración: BCRP, Sucursal Huancayo.

GRÁFICO Nº 15
ARRIBO DE TURISTAS EXTRANJEROS
(NOVIEMBRE 2009)

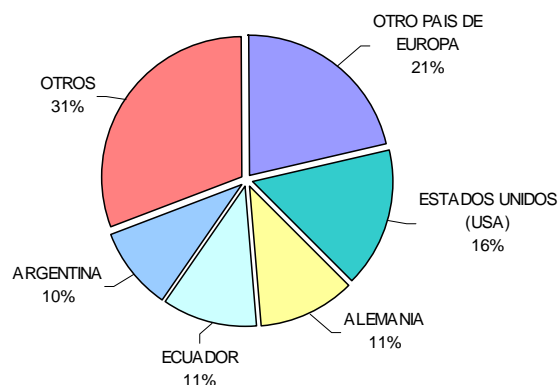

II. SECTOR EXTERNO

2.1. Exportaciones

Las exportaciones realizadas por diferentes puertos de embarque del país, totalizaron en el mes US\$ 3,2 millones, menor en US\$ 899 miles (21,9 por ciento) respecto de noviembre de 2008, debido a menores ventas de productos mineros en US\$ 220 miles (8,8 por ciento), agrícolas tradicionales en US\$ 178 miles (31,4 por ciento) y de agrícolas no tradicionales en US\$ 495 miles (48,9 por ciento). Las ventas de productos agrícolas

tradicionales decrecieron por los menores envíos de café sin tostar y descafeinar (31,4 por ciento), y la de agrícolas no tradicionales, por cacao (79,8 por ciento). Las exportaciones de **productos tradicionales**, que sumaron US\$ 2,7 millones, decrecieron en US\$ 398 miles (13,0 por ciento); en tanto que las ventas de los **no tradicionales**, que totalizaron US\$ 527 miles, disminuyeron en US\$ 500 miles (48,7 por ciento).

CUADRO Nº 11
HUÁNUCO: EXPORTACIONES POR GRUPO DE PRODUCTOS 1/
(Valor FOB en miles de US\$)

	NOVIEMBRE			ENERO – NOVIEMBRE		
	2 008	2 009	Var %	2 008	2 009	Var %
Productos Tradicionales	3 069	2 671	-13,0	31 154	19 181	-38,4
Agrícola	567	389	-31,4	1 369	1 675	22,3
Mineros	2 502	2 282	-8,8	29 785	17 506	-41,2
Otros	0	0	-	0	0	-
Productos No Tradicionales	1 027	527	-48,7	9 570	6 343	-33,7
Agropecuarios	1 013	517	-48,9	9 302	6 255	-32,8
Pesqueros	0	0	-	102	0	-100,0
Textil	0	0	-	0	0	-
Madera	8	0	-100,0	29	0	-100,0
Químicos	0	10	-	112	88	-21,8
Otros	7	0	-100,0	25	0	-100,0
TOTAL EXPORTACIONES	4 096	3 197	-21,9	40 723	25 523	-37,3

1/ Información Preliminar.
Fuente: SUNAT. www.sunat.gob.pe
Elaboración: BCRP, Sucursal Huancayo.

Entre enero y noviembre, las exportaciones totalizaron US\$ 25,5 millones, menor en US\$ 15,2 millones (37,3 por ciento) respecto de similar lapso de 2008 y explicado por las menores ventas de concentrados mineros en US\$ 12,3 millones (41,2 por ciento); de productos agropecuarios no tradicionales en US\$ 3,0 millones (32,8 por ciento), y nulas ventas de productos pesqueros, textiles y madera. No obstante, aumentó la venta de productos agrícolas tradicionales en US\$ 306 miles (22,3 por ciento), por los mayores

envíos de café sin tostar y descafeinar, incluido el orgánico, durante el primer semestre del año y octubre.

Las exportaciones de **productos tradicionales** decrecieron en US\$ 12,0 millones (38,4 por ciento), influenciado por menores envíos de concentrados de plomo (18,4 por ciento) y zinc (56,4 por ciento). Las ventas de **no tradicionales** se redujeron en US\$ 3,2 millones (33,7 por ciento), por productos de tara, cacao, trucha y productos químicos (insumos).

GRÁFICO Nº 16
ESTRUCTURA DE EXPORTACIONES POR GRUPO DE PRODUCTOS

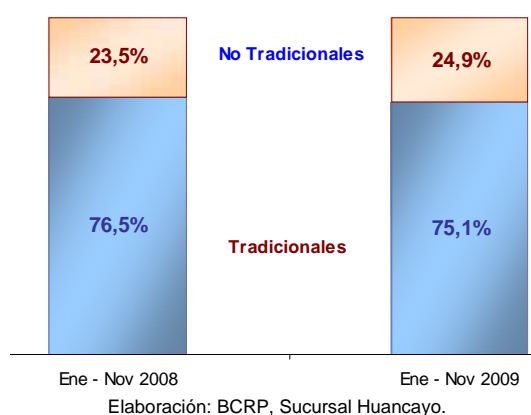

Los principales países de destino fueron: China (52,9 por ciento), Países Bajos (10,9 por ciento), Alemania (6,6 por ciento) y los Estados Unidos (4,0 por ciento), concentrando el 74,4 por ciento del total exportado y a

donde se destinaron, mayormente, concentrados de plomo y zinc, así como tara, manteca y pasta de cacao, flores, extractos de fruta y otros productos agropecuarios.

CUADRO Nº 12
PRINCIPALES PAÍSES DE DESTINO Y PRINCIPALES PRODUCTOS EXPORTADOS
(Enero - Noviembre 2009)

País	% del Total	Principales Productos
China	52,9	Minerales de zinc, plomo y sus concentrados.
Países Bajos	10,9	Flores y capullos, manteca de cacao: acidez media y acidez baja. Pasta de cacao sin desgrasar, y productos agropecuarios diversos.
Alemania	6,6	Cacao crudo y café sin tostar y descafeinar
Estados Unidos	4,0	Café, manteca de cacao, pasta de cacao, y minerales de zinc y sus concentrados
Canadá	3,4	Minerales de zinc y sus concentrados, manteca de cacao, pasta de cacao, y derivados
Japón	3,0	Minerales de zinc y sus concentrados.
Bélgica - Luxemburgo	2,4	Productos agropecuarios.
Otros	16,9	Café, cacao, productos agropecuarios y concentrados de plomo.
TOTAL	100,0	

Fuente: SUNAT. www.sunat.gob.pe
Elaboración: BCRP, Sucursal Huancayo.

III. FINANZAS PÚBLICAS

3.1. Gobierno Central

Los ingresos corrientes del Gobierno Central ascendieron a S/. 3,2 millones, mayor en S/. 179 miles (5,7 por ciento de variación real), respecto de noviembre de 2008, sustentado en las mayores captaciones por IGV en S/. 57 miles (12,8 por ciento) y de Otros Ingresos Tributarios en S/. 139 miles (31,8 por ciento), en este último caso, explicado por multas, juegos de tragamonedas, fraccionamiento tributario e impuesto a las transacciones financieras.

Entre enero y noviembre, los ingresos sumaron S/. 37,4 millones, superior en S/. 5,2 millones (12,7 por ciento), respecto de su similar de 2008, e influido por la mayor captación por Impuesto a la Renta en S/. 1,7 millones (4,6 por ciento) y de Otros Ingresos Tributarios en S/. 3,4 millones (65,7 por ciento), ante el incremento de la actividad comercial y de servicios en el primer caso; y por multas, fraccionamientos y pago de juegos de casinos y tragamonedas, en el segundo.

CUADRO Nº 13
INGRESOS CORRIENTES DEL GOBIERNO CENTRAL
(Miles de nuevos soles)

	NOVIEMBRE			ENERO - NOVIEMBRE		
	2 008	2 009	Var. % 1/	2 008	2 009	Var. % 1/
I. INGRESOS TRIBUTARIOS	3 002	3 182	5,7	32 197	37 427	12,7
1). Impuesto a la Renta	2 132	2 110	-1,3	21 742	23 472	4,6
Personas Naturales	453	539	18,6	5 287	5 615	2,9
Personas Jurídicas	1 620	1 512	-7,0	15 057	15 955	2,7
Regularización	58	58	-0,1	1 398	1 903	31,9
2). Impuesto a las Importaciones	0	0	-	0	0	-
3). Impuesto a la Producción y Consumo	438	501	13,9	5 611	5 672	-2,0
Impuesto General a las Ventas	435	492	12,8	5 562	5 606	-2,3
Impuesto Selectivo al Consumo (ISC)	3	8	191,7	49	66	30,8
4). Otros Ingresos Tributarios	432	571	31,8	4 844	8 283	65,7
II. INGRESOS NO TRIBUTARIOS	0	0	-100,0	0	0	-3,3
TOTAL INGRESOS CORRIENTES (I+II)	3 003	3 182	5,7	32 198	37 427	12,7

1/ Variación en términos reales.

Fuente: Superintendencia Nacional de Administración Tributaria – SUNAT

Elaboración: BCRP, Sucursal Huancayo.

GRÁFICO Nº 17
RECAUDACIÓN TRIBUTARIA MENSUAL
(Miles de nuevos soles)

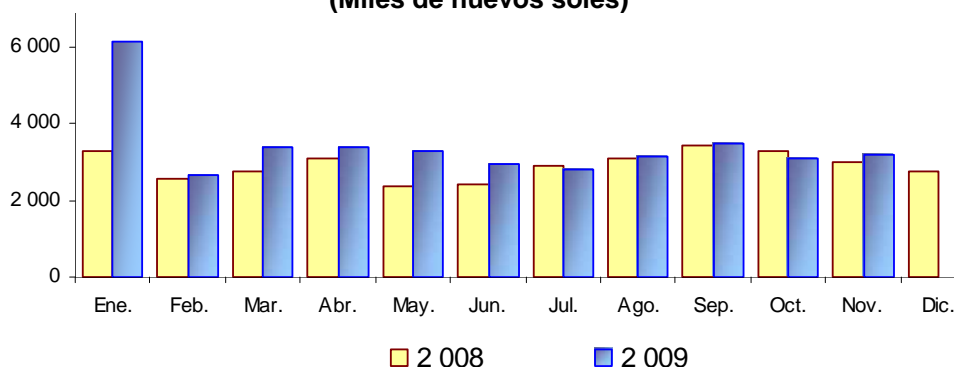

Elaboración: BCRP, Sucursal Huancayo.

3.2. Gobierno Regional

La ejecución de gastos a nivel de compromisos del Gobierno Regional totalizó S/. 35,0 millones, menor en S/. 3,8 millones (10,0 por ciento), debido a los menores Gastos de Capital en S/. 3,9 millones (38,5 por ciento), ante los inferiores compromisos en la Adquisición de Activos No Financieros (Inversiones), principalmente para obras de Educación y Cultura, Salud y Saneamiento, y Defensa y Seguridad Nacional.

Entre enero y noviembre, los compromisos totalizaron S/. 372,0 millones, superior en términos nominales en S/. 4,7 millones, pero inferior en 1,8 por ciento en términos reales, debido a la mayor variación anualizada del IPC de Lima Metropolitana. Los Gastos Corrientes aumentaron en S/. 11,7 millones (0,9 por ciento) y los de Capital se redujeron

en S/. 7,0 millones (11,7 por ciento), influenciado por Otros Gastos de Capital; sin embargo, aumentaron las Inversiones comprometidas en S/. 8,9 millones (10,8 por ciento), orientados a Salud y Saneamiento, Transportes, y Educación y Cultura; mediante obras en sistemas de agua y desagüe en diversas localidades de la región, en el primer caso; por construcción, rehabilitación y mejoramiento de carreteras, en el segundo; y construcción, ampliación, mejoramiento y equipamiento en diversos centros educativos, en el tercero.

En el periodo acumulado, el Gobierno Regional comprometió S/. 372,0 millones, lo que representó el 82,9 por ciento de su Presupuesto Institucional Modificado (PIM), que ascendió a S/. 448,5 millones.

CUADRO Nº 14
GASTOS COMPROMETIDOS DEL GOB. REGIONAL POR GENÉRICA DE GASTOS
(Miles de nuevos soles)

	NOVIEMBRE			ENERO – NOVIEMBRE		
	2 008	2 009	Var. % 1/	2 008	2 009	Var. % 1/
GASTOS CORRIENTES	28 434	28 605	0,3	287 860	299 601	0,9
Personal y Oblig. Sociales	19 145	17 425	-9,2	199 330	206 121	0,2
Pensiones y Otras Prest. Sociales	2 912	3 095	6,0	33 263	32 517	-5,3
Bienes y Servicios	4 828	6 377	31,7	38 562	43 173	8,5
Otros Gastos Corrientes	1 549	1 708	9,9	16 704	17 789	3,2
GASTOS DE CAPITAL	10 302	6 357	-38,5	79 397	72 381	-11,7
Donaciones y Transferencias	0	130	-	0	130	-
Adq. de Act. No Financieros	7 896	6 094	-23,0	62 103	70 994	10,8
Adq. de Activos. Financieros	186	133	-28,7	783	1 145	41,7
Otros Gastos de Capital	2 220	0	-100,0	16 511	112	-99,3
TOTAL	38 736	34 962	-10,0	367 256	371 982	-1,8

1/ Variación en términos reales.

Fuente: Gobierno Regional de Huánuco.

Elaboración: BCRP, Sucursal Huancayo.

En la ejecución anual, el 80,5 por ciento se comprometió en Gastos Corrientes y el 19,5 por ciento restante en Gastos de Capital.

GRÁFICO Nº 18
PARTICIPACIÓN EN EL GASTO COMPROMETIDO DEL GOBIERNO REGIONAL
(Enero – Noviembre)

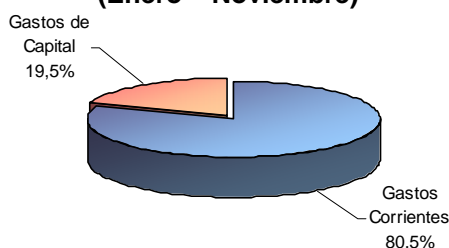

Elaboración: BCRP, Sucursal Huancayo.

Entre enero y noviembre, el 65,2 por ciento de los Gastos Corrientes fue ejecutado por el Ministerio de Educación, el 28,8 por ciento por el Ministerio de Salud, el 3,3 por ciento por la Sede del Gobierno Regional y el 2,7 por

ciento restante, por las demás unidades ejecutoras. Entre los Gastos de Capital, el 90,2 por ciento fue efectuado por la Sede del Gobierno Regional y el resto, por los Ministerios de Transporte, Salud y Educación.

CUADRO Nº 15
GASTOS COMPROMETIDOS DEL GOBIERNO REGIONAL POR UNIDAD EJECUTORA
(Miles de nuevos soles)

	NOVIEMBRE		Var. % 1/	ENERO - NOVIEMBRE		Var. % 1/
	2 008	2 009		2 008	2 009	
GASTOS CORRIENTES	28 434	28 605	0,3	287 860	299 601	0,9
Sede del Gobierno Regional	1 098	901	-18,2	11 363	9 859	-15,9
Ministerio de Agricultura	436	392	-10,3	4 531	4 699	0,5
Ministerio de Transportes	207	408	96,5	2 325	3 455	44,0
Ministerio de Educación	18 695	16 972	-9,5	193 356	195 256	-2,1
Ministerio de Salud	7 998	9 932	23,8	76 284	86 332	9,7
GASTOS DE CAPITAL	10 302	6 357	-38,5	79 397	72 381	-11,7
Sede del Gobierno Regional	9 926	6 035	-39,4	77 928	65 302	-18,8
Ministerio de Agricultura	24	0	-100,0	39	15	-63,4
Ministerio de Transportes	0	39	-	60	150	141,2
Ministerio de Educación	59	59	-0,3	228	218	-7,4
Ministerio de Salud	292	224	-23,6	1 141	6 697	468,6
TOTAL	38 736	34 962	-10,0	367 256	371 982	-1,8

1/ Variación en términos reales.

Fuente: Gobierno Regional de Huánuco.

Elaboración: BCRP, Sucursal Huancayo.

En el acumulado anual, los gastos del Gobierno Regional fueron financiados principalmente con Recursos Ordinarios (89,5 por ciento, Donaciones y Transferencias (6,2 por ciento), y de Recursos Directamente

Recaudados (3,4 por ciento). Los Recursos Ordinarios aumentaron en S/. 2,6 millones y los Recursos Directamente Recaudados en S/. 5,7 millones; en tanto que disminuyeron las Donaciones y Transferencias en S/. 4,2 millones.

CUADRO Nº 16
GASTOS COMPROMETIDOS POR FUENTE DE FINANCIAMIENTO
(Miles de nuevos soles)

	NOVIEMBRE			ENERO - NOVIEMBRE		
	2 008	2 009	Var. % 1/	2 008	2 009	Var. % 1/
Recursos Ordinarios	34 098	30 485	-10,9	330 461	333 021	-2,3
Recursos Direc. Recaudados	868	3 635	317,5	6 934	12 604	76,1
Donaciones y Transferencias	2 649	0	-100,0	27 229	22 982	-18,2
Recursos Determinados	1 120	843	-25,0	2 632	3 375	24,3
TOTAL	38 736	34 962	-10,0	367 256	371 982	-1,8

1/ Variación en términos reales.

Fuente: Gobierno Regional de Huánuco.

Elaboración: BCRP, Sucursal Huancayo.

Ejecución del Programa de Inversiones

Las inversiones comprometidas del Gobierno Regional sumaron S/. 6,1 millones en el mes, inferior en S/. 1,8 millones (23,0 por ciento) a su similar de 2008, principalmente por los menores gastos en Educación y Cultura, Salud

y Saneamiento, y Defensa y Seguridad Nacional, principalmente; no obstante los aumentos en Transportes.

En el mes, las principales obras ejecutadas y/o comprometidas se registraron en **agropecuaria**, con la mejora del rendimiento del cultivo de plátano en la provincia de Leoncio Prado (S/. 139,1 miles); **energía**, con la electrificación de 6 localidades del distrito de Emilio Valdizan (S/. 115,6 miles), con la electrificación Santa María del Valle - margen izquierda (S/. 137,1 miles), y con la electrificación de 20 comunidades del distrito de Conchamarca (S/. 123,7 miles); en **transporte**, con la gestión del programa de caminos departamentales (S/. 484,7 miles), con la ampliación del puente carrozable de Tomay Kichwa – Ambo (S/. 313,1 miles), y con la construcción del puente carrozable Morca – Miraflores (S/. 138,4 miles); en **medio ambiente**, con la forestación con fines de protección y manejo de la micro cuenca del Nupe y Lauricocha (S/. 54,9 miles); en **saneamiento**, con la ampliación y mejoramiento del sistema de agua potable y desagüe de la Unión (S/. 50,9 miles); en **salud**, con la atención básica de salud (S/. 119,4 miles), reposición de equipamiento menor de

establecimientos de salud (S/. 122,0 miles), y con el mejoramiento de la capacidad resolutive de los servicios de salud de la población asignada al centro de salud de Chavinillo (S/. 362,6 miles); y en **educación**, con la reconstrucción de la institución educativa inicial N° 184 – Loma Blanca – Aparicio Pomares (S/. 118,1 miles), con la sustitución de infraestructura, dotación de mobiliario y equipamiento de la institución educativa integrado Garu Choras – Yarowilca (S/. 126,4 miles), y con la construcción del complejo educativo del colegio nacional de Chavin de Pariarca - Huamlires (S/. 158,0 miles).

Entre enero y noviembre, las inversiones comprometidas sumaron S/. 71,0 millones, superior en S/. 8,9 millones (10,8 por ciento de variación real), ante los mayores gastos en Salud y Saneamiento, Transportes, y Educación y Cultura, principalmente, sectores que en conjunto comprometieron S/. 61,6 millones de los S/. 71,0 millones acumulados en lo que va del año.

CUADRO N° 17
INVERSIÓN DEL GOBIERNO REGIONAL, POR SECTORES
(Miles de nuevos soles)

PROYECTO	NOVIEMBRE			ENERO – NOVIEMBRE		
	2 008	2 009	Var. % 1/	2 008	2 009	Var. % 1/
Administración y Planeamiento	324	143	-55,9	1 863	1 405	-27,0
Agropecuario	478	360	-25,0	3 426	2 127	-39,8
Protección y Previsión Social	188	1	-99,6	850	4	-99,5
Defensa y Seguridad Nacional	571	136	-76,2	5 145	2 094	-60,6
Educación y Cultura	4 159	1 183	-71,6	18 461	18 988	-0,3
Energía y Recursos Minerales	4	8	91,4	7 807	3 204	-60,2
Industria, Comercio y Servicios	18	121	586,9	310	345	7,8
Pesca	8	40	374,0	13	237	1 631,0
Salud y Saneamiento	1 799	852	-52,8	9 593	21 668	118,9
Transportes	346	3 250	835,5	14 634	20 922	38,5
TOTAL DE INVERSIONES	7 896	6 094	-23,0	62 103	70 994	10,8

1/ Variación en términos reales.

Fuente: Gobierno Regional de Huánuco.

Elaboración: BCRP, Sucursal Huancayo.

3.3. Beneficencia Pública

Los ingresos de la Sociedad de Beneficencia de Huánuco totalizaron S/. 122 miles, menor en S/. 5 miles (4,1 por ciento) de lo captado en noviembre de 2008, y se debió a los menores recaudos por venta de bienes, derechos diversos y tasas administrativas.

Entre enero y noviembre, sumó S/. 1,7 millones, superior en S/. 318 miles (19,2 por ciento), influenciada por las Ventas de Bienes y Servicios, Donaciones y Transferencias, además de alquiler de inmuebles, y la transferencia de saldos no ejecutados en el 2008 por S/. 78 miles.

CUADRO Nº 18
SOCIEDAD DE BENEFICENCIA DE HUÁNUCO: INGRESOS *
(Miles de nuevos soles)

	NOVIEMBRE			ENERO – NOVIEMBRE		
	2 008	2 009	Var. % 1/	2 008	2 009	Var. % 1/
VENTA DE BIENES Y SERVICIOS	101	95	-6,5	1 131	1 158	-0,8
Venta de Bienes	55	65	18,4	684	912	29,3
Derechos y Tasas Administrativos	19	0	-100,0	262	34	-87,5
Venta de Servicios	27	30	9,0	186	212	10,5
DONACIONES Y TRANSFERENCIAS	26	27	5,5	251	277	7,1
OTROS INGRESOS	0	0	-	0	187	-
VENTA DE ACT. NO FINANCIEROS	0	0	-	0	0	-
SALDOS DE BALANCE	0	0	-	0	78	-
TOTAL	127	122	-4,1	1 382	1 700	19,2

* Estimado en noviembre de 2009.

1/ Variaciones en términos reales.

Fuente: Sociedad de Beneficencia de Huánuco.

Elaboración: BCRP, Sucursal Huancayo.

En el mes, los gastos sumaron S/. 150 miles, menor en S/. 8 miles (5,5 por ciento), ante la reducción de los Gastos Corrientes y de Capital. Los Gastos Corrientes se redujeron en 2,3 por ciento, influenciado por menores compras en Bienes y Servicios, y los Gastos de Capital en S/. 6 miles (19,8 por ciento), por menores obras comprometidas en el mes.

Entre enero y noviembre, totalizó S/. 1,6 millones, menor en S/. 98 miles (8,7 por ciento en términos reales), respecto de su similar de 2008. Los Gastos Corrientes aumentaron por compra de Bienes y Servicios y pago de pensiones y otras prestaciones sociales, en tanto que los de Capital se redujeron por menores inversiones.

CUADRO Nº 19
SOCIEDAD DE BENEFICENCIA DE HUÁNUCO: GASTOS *
(Miles de nuevos soles)

	NOVIEMBRE			ENERO – NOVIEMBRE		
	2 008	2 009	Var. % 1/	2 008	2 009	Var. % 1/
GASTOS CORRIENTES	130	127	-2,3	1 188	1 295	5,6
Personal y Obligaciones Sociales	24	26	6,0	259	293	9,4
Pensiones y Otras Prest. Sociales	3	3	0,5	36	74	96,8
Bienes y Servicios	94	83	-11,5	792	907	10,9
Otros Gastos Corrientes	9	15	72,2	101	22	-78,8
GASTOS DE CAPITAL	29	23	-19,8	499	294	-42,8
Adquisición de Act. No Financieros	29	23	-19,8	469	294	-39,2
Otros Gastos de Capital	0	0	-	29	0	-100,0
TOTAL	158	150	-5,5	1 687	1 589	-8,7

* Estimado en noviembre de 2009.

1/ Variaciones en términos reales.

Fuente: Sociedad de Beneficencia de Huánuco.

Elaboración: BCRP, Sucursal Huancayo.

IV. MONEDA Y CRÉDITO

4.1. Depósitos del Sistema Financiero

Los saldos depositados en el sistema financiero totalizaron S/. 207,6 millones, superior en S/. 28,7 millones (15,7 por ciento, en términos reales) respecto de noviembre de

2008, sostenido en las mayores captaciones de las empresas bancarias, que al recibir S/. 174,8 millones aumentaron en S/. 20,7 millones (13,1 por ciento); mientras que las instituciones de

micro finanzas, con S/. 32,8 millones colocados, crecieron en S/. 8,0 millones (32,0 por ciento). En las **entidades bancarias**, que captaron S/. 142,1 millones más que las micro financieras, se sustentó en su mayor cobertura geográfica al instalarse 3 nuevas oficinas en el presente año, ingresando el Banco Financiero con dos agencias (Huánuco y Tingo María) en marzo pasado y la apertura de una agencia del Banco de Crédito en la ciudad de Huánuco en febrero; en tanto que en las **entidades de micro finanzas** se sustentó en los mayores

saldos captados por las Cajas Municipales (29,6 por ciento). Respecto a noviembre de 2008, se cuenta con nuevas entidades, a saber, Caja Municipal de Arequipa con dos agencias (Huánuco y Tingo María) y la Caja Rural Credinka con una agencia (Huánuco) y aunque no realiza captaciones, se ha incorporado en octubre pasado Edpyme Solidaridad, antes Caritas, con una agencia (Huánuco), al que se suma Financiera TFC con una nueva agencia en la ciudad de Huánuco.

CUADRO Nº 20
DEPÓSITOS DEL SISTEMA FINANCIERO
(Miles de nuevos soles)

	NOVIEMBRE		
	2 008	2 009	Var. % 1/
Empresas Bancarias	154 117	174 805	13,1
Instituciones de Microfinanzas	24 736	32 751	32,0
Cajas Municipales	24 736	32 156	29,6
Cajas Rurales		595	-
TOTAL	178 853	207 556	15,7
En M/N	109 160	136 876	25,0
En M/E	69 693	70 680	1,1

1/ Variación en valores reales.

Fuente: Superintendencia de Banca y Seguros (SBS).

Elaboración: BCRP, Sucursal Huancayo.

Los depósitos en ahorro representaron el 38,7 por ciento del total de captaciones, seguido por los depósitos a plazo (36,7 por ciento); en tanto que el mayor crecimiento real se observó

en los depósitos a la vista (59,1 por ciento) respecto de su similar de noviembre de 2008, seguido del crecimiento de los depósitos en ahorro (12,7 por ciento).

CUADRO Nº 21
EVOLUCIÓN SEGÚN TIPO DE DEPÓSITOS
(Miles de nuevos soles)

	NOVIEMBRE		
	2 008	2 009	Var. % 1/
Depósitos a la Vista	32 056	51 139	59,1
Depósitos en Ahorro	71 050	80 282	12,7
Depósitos a Plazo	75 747	76 135	0,2
TOTAL	178 853	207 556	15,7

1/ Variación en valores reales.

Fuente: Superintendencia de Banca y Seguros (SBS).

Elaboración: BCRP, Sucursal Huancayo.

Los depósitos reales en moneda nacional y extranjera crecieron en 25,0 y 1,1 por ciento, respectivamente. Con este resultado, el ratio de dolarización en los depósitos fue de 34,1 por ciento, menor en 4,9 puntos porcentuales

respecto de noviembre de 2008. Los ahorros en moneda nacional crecieron significativamente en el mes; en tanto que los ahorros en moneda extranjera continuaron evidenciando un menor tasa de crecimiento.

GRÁFICO Nº 19
DEPÓSITOS DEL SISTEMA FINANCIERO POR TIPO DE MONEDA
(En variaciones porcentuales reales 1/)

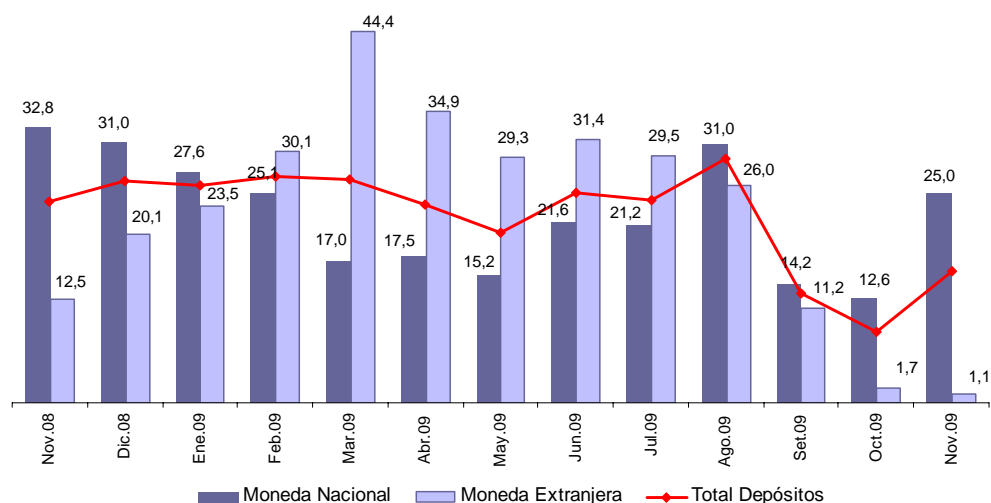

1/ Respecto a similar mes del año anterior.

Elaboración: BCRP, Sucursal Huancayo.

En el total de depósitos, según entidades, destacó la participación del Banco Continental (41,2 por ciento), seguido del

Banco de Crédito (31,1 por ciento); en tanto que la menor participación recayó en el Banco Financiero (0,1 por ciento).

CUADRO Nº 22
PARTICIPACIÓN PORCENTUAL EN LOS DEPÓSITOS

	NOVIEMBRE		
	Miles de S/.	Mes	Acumulado
Continental	85 444	41,2	41,2
Crédito	64 614	31,1	72,3
CMAC Maynas	19 761	9,52	81,8
Scotiabank	13 032	6,3	88,1
CMAC Huancayo	7 841	3,8	91,9
Mi Banco	6 904	3,3	95,2
CrediScotia	3 547	1,7	96,9
CMAC Arequipa	2 567	1,2	98,1
CMAC Del Santa	1 560	0,8	98,9
Azteca del Perú	1 061	0,5	99,4
Credinka	595	0,3	99,7
CMAC Piura	427	0,2	99,9
Financiero	204	0,1	100,0
TOTAL	207 556	100,0	

Fuente: Superintendencia de Banca y Seguros (SBS).

Elaboración: BCRP, Sucursal Huancayo.

4.2. Crédito del Sistema Financiero

El crédito otorgado por el sistema financiero regional ascendió a S/. 447,5 millones, superior en S/. 65,3 millones (16,7 por ciento de variación real) respecto de noviembre de 2008, destacando la mayor proporcionalidad de las empresas bancarias, que prestaron S/. 309,7 millones, creciendo en 5,3 por ciento, seguido de las entidades de micro finanzas con

S/. 137,8 millones y un incremento de 54,7 por ciento. Los mayores préstamos otorgados por las **empresas bancarias**, que superaron en S/. 171,9 millones a los de entidades de micro finanzas, se explicó en la mayor cobertura geográfica, similar a la parte de depósitos, además de la mayor actividad comercial y de servicios, resaltando el mayor consumo de gas licuado de

petróleo (GLP) que originó la instalación de nuevos centros de ventas en la ciudad de Huánuco; en tanto que en las entidades de **micro finanzas**, se explicó por el ingreso de

nuevas empresas (Caja Arequipa, Caja Rural Credinka y en el mes anterior de Edpyme Solidaridad) cada una con una agencia, además de la apertura de una oficina de Financiera TFC.

CUADRO Nº 23
CRÉDITO DEL SISTEMA FINANCIERO
(Miles de nuevos soles)

	NOVIEMBRE		
	2 008	2 009	Var. % 1/
Empresas Bancarias	293 374	309 689	5,3
Instituciones de Microfinanzas	88 827	137 767	54,7
Cajas Municipales	78 239	110 817	41,2
Cajas Rurales		6 397	-
Edpymes	2 850	11 557	304,3
Financieras	7 738	8 996	15,9
TOTAL	382 201	447 456	16,7
En M/N	275 078	364 173	32,0
En M/E	107 123	83 283	-22,5

1/ Variación en valores reales.

Fuente: Superintendencia de Banca y Seguros (SBS).

Elaboración: BCRP, Sucursal Huancayo. Departamento de Estudios Económicos.

Los créditos en moneda nacional significaron el 81,4 por ciento del total colocado en el departamento, registrando el mayor crecimiento real (32,0 por ciento), en tanto que

los de moneda extranjera, que significaron el 18,6 por ciento restante, decrecieron en 22,5 por ciento.

GRÁFICO Nº 20
CRÉDITOS DEL SISTEMA FINANCIERO POR TIPO DE MONEDA
(Variaciones porcentuales reales 1/)

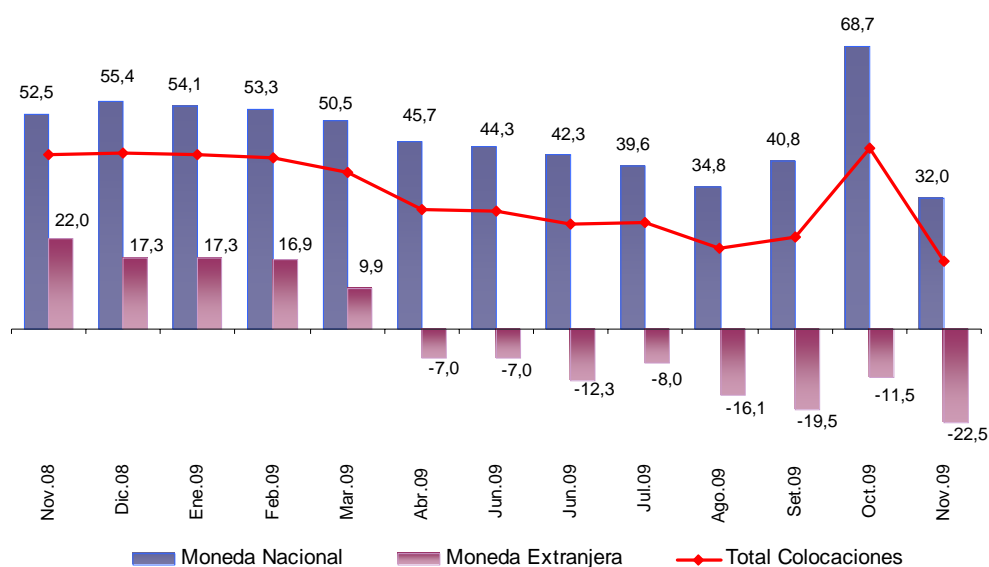

1/ Respecto a similar mes del año anterior.

Elaboración: BCRP, Sucursal Huancayo.

En el mes, los mayores saldos colocados correspondieron a créditos MES (32,2 por ciento del total), seguido de los de Consumo (29,0 por ciento), Comerciales (27,3 por ciento) e Hipotecarios (11,5 por ciento); no

obstante que el mayor incremento real se observó en los créditos de Consumo (79,0 por ciento) y MES (64,1 por ciento) respecto de los registros de noviembre de 2008.

CUADRO Nº 24
CRÉDITOS DEL SISTEMA FINANCIERO POR TIPO 1/
(Miles de nuevos soles)

	Var. % 2/	Part. %
	Nov.09 / Nov.08	Noviembre 2009
Créditos Comerciales	4,5	27,3
Créditos Consumo	79,0	29,0
Créditos Hipotecarios	12,6	11,5
Créditos MES 3/	64,1	32,2
TOTAL	16,7	100,0

1/ Sólo considera principales tipos de créditos.

2/ Variación en valores reales.

3/ Crédito destinado a la pequeña y micro empresa.

Fuente: Superintendencia de Banca y Seguros (SBS).

Elaboración: BCRP, Sucursal Huancayo.

En el total de créditos, según entidades, (22,2 por ciento), en tanto que la menor destacó la participación del Continental (27,3 participación recayó en el Banco Financiero por ciento), seguido del Banco de Crédito (0,1 por ciento).

CUADRO Nº 25
PARTICIPACIÓN PORCENTUAL EN LOS CRÉDITOS

	NOVIEMBRE		
	Miles de S/.	Mes	Acumulado
Continental	122 259	27,3	27,3
Crédito	99 454	22,2	49,5
CMAC Maynas	45 004	10,1	59,6
CMAC Huancayo	34 940	7,8	67,4
Mi Banco	31 635	7,1	74,5
Scotiabank	28 563	6,4	80,9
CrediScotia	26 569	5,9	86,8
CMAC Del Santa	14 349	3,2	90,0
CMAC Arequipa	10 114	2,3	92,3
Edpyme Solidaridad	8 319	1,9	94,1
Financiera Confianza	7 796	1,7	95,9
CMAC Piura	6 410	1,4	97,3
Credinka	6 397	1,4	98,7
Edpyme Efectiva	3 238	0,7	99,5
Financiera TFC	1 200	0,3	99,7
Azteca del Perú	747	0,2	99,9
Financiero	461	0,1	100,0
TOTAL	447 456	100,0	

Fuente: Superintendencia de Banca y Seguros (SBS).

Elaboración: BCRP, Sucursal Huancayo.

Al mes de noviembre, los saldos colocados (créditos), superan a las captaciones (depósitos) en S/. 239,9 millones, por lo cual el ratio de intermediación financiera departamental (colocaciones/captaciones) fue

de 2,16 puntos, menor en 0,11 puntos al registrado en el mes anterior (2,27), el mayor ratio de intermediación financiera mensual alcanzado.

GRÁFICO Nº 21
DEPÓSITOS Y COLOCACIONES DEL SISTEMA FINANCIERO
(Miles de nuevos soles)

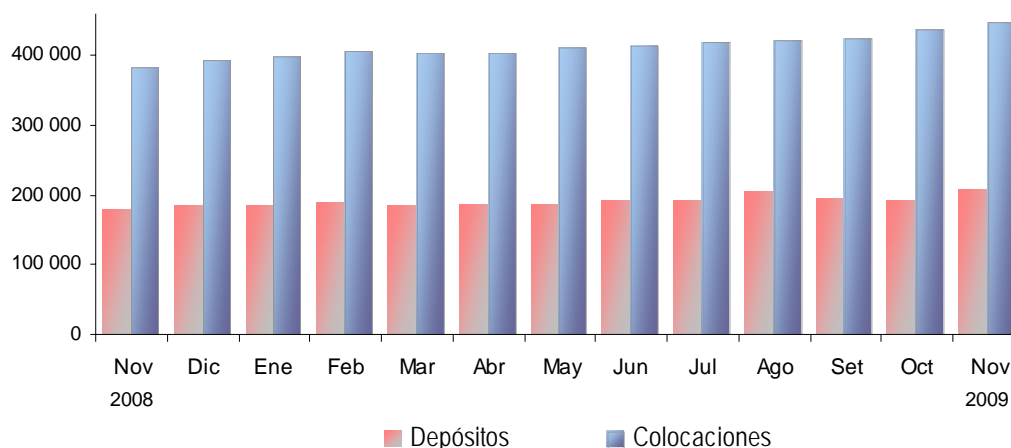

Elaboración: BCRP, Sucursal Huancayo.

La **cartera atrasada** al finalizar el mes fue de 2,3 por ciento, mayor en 0,3 puntos porcentuales respecto de su similar de noviembre de 2008. En ambos casos, la

morosidad en moneda nacional y extranjera creció en 0,2 puntos porcentuales. El mayor ratio de morosidad se observó en las entidades de micro finanzas, con 2,9 por ciento.

CUADRO Nº 26
MOROSIDAD EN EL SISTEMA FINANCIERO 1/
(En porcentaje de las colocaciones brutas)

	NOVIEMBRE		Variación
	2 008	2 009	
Empresas Bancarias	1,6	2,0	0,4
Instituciones de Microfinanzas	3,4	2,9	-0,5
Credinka		0,0	-
Financiera TFC	0,0	4,9	4,9
Financiera Confianza	6,5	3,7	-2,8
CMAC Piura	0,1	1,8	1,7
CMAC Huancayo	3,1	3,5	0,4
CMAC Maynas	2,8	3,9	1,1
CMAC Del Santa	7,9	3,2	-4,7
CMAC Arequipa	0,0	0,0	-
Edpyme Efectiva	4,9	4,1	-0,8
Edpyme Solidaridad		0,0	-
TOTAL	2,0	2,3	0,3
En M/N	2,2	2,4	0,2
En M/E	1,5	1,7	0,2

1/ Cartera pesada = (créditos vencidos + créditos en cobranza judicial) / colocaciones brutas

Fuente: Instituciones Financieras.

Elaboración: BCRP, Sucursal Huancayo.

4.3. Colocaciones al Sector Micro Financiero

En enero pasado, el Banco de Trabajo, al convertirse en Financiera CrediScotia, se orientó al mercado objetivo de micro créditos, al denotar notable crecimiento en los últimos

años. A ello se sumó, respecto de noviembre de 2008, el ingreso de nuevas empresas (Caja Arequipa, Caja Rural Credinka y en el mes anterior de Edpyme Solidaridad) cada una con

una agencia, además de la apertura de una oficina por Financiera TFC.

la Caja Maynas, la Caja Huancayo, Mi Banco y ahora CrediScotia.

Debido a ello, para el mes, el crédito otorgado al sector micro créditos totalizó S/. 197,2 millones, lo que significó un incremento de S/. 61,8 millones (45,2 por ciento de variación real) respecto a noviembre de 2008. Los créditos fueron canalizados principalmente por

Cabe señalar que a partir de setiembre, según la Superintendencia de Banca y Seguros (SBS), se clasifica como Financiera Confianza a la que anteriormente fuera Edpyme Confianza.

CUADRO Nº 27
COLOCACIONES AL SECTOR MICRO FINANCIERO
(Miles de nuevos soles)

INSTITUCIONES	NOVIEMBRE		
	2 008	2 009	Var. % 1/
Instituciones Financieras	135 404	197 180	45,2
CMAC Maynas	41 559	45 004	8,0
CMAC Huancayo	29 629	34 940	17,6
Mi Banco	26 184	31 635	20,5
CrediScotia	19 811	26 569	33,7
CMAC Del Santa	5 320	14 349	168,9
CMAC Arequipa	4	10 114	280 592,4
Edpyme Solidaridad		8 319	-
Financiera Confianza	6 722	7 796	15,7
CMAC Piura	1 726	6 410	270,3
Credinka		6 397	-
Edpyme Efectiva	2 850	3 238	13,3
Financiera TFC	1 017	1 200	17,7
Azteca	583	747	27,8
Financiero		461	-
TOTAL	135 404	197 180	45,2

1/ Variación en valores reales.

Fuente: Superintendencia de Banca y Seguros (SBS).

Elaboración: BCRP, Sucursal Huancayo.

INFORMACIÓN ESTADÍSTICA

ANEXO 1

HUÁNUCO: PRODUCCIÓN AGROPECUARIA
(T.M.)

CULTIVOS	2 008			2 009												CULTIVOS
	ENE - NOV	NOV	DIC	ENE	FEB	MAR	ABR	MAY	JUN	JUL	AGO	SET	OCT	NOV	ENE - NOV	
TOTAL AGRÍCOLA	3 181 272	298 557	304 541	299 134	307 845	360 187	381 027	347 275	290 232	265 012	231 618	262 196	307 615	312 508	3 364 649	TOTAL AGRÍCOLA
CONSUMO HUMANO	701 522	64 357	58 911	65 652	64 883	65 616	91 378	83 252	62 828	53 049	40 053	43 232	70 457	71 644	712 042	CONSUMO HUMANO
Ajo	502	8	0	0	0	0	4	159	202	18	0	0	10	0	399	Ajo
Arroz Cáscara	25 037	1 296	1 544	4 076	8 099	3 943	2 607	1 750	1 540	1 444	2 036	1 300	1 226	1 298	29 319	Arroz Cáscara
Arveja Grano Seco	1 531	8	0	0	3	5	89	202	422	477	160	43	51	1	1 452	Arveja Grano Seco
Arveja Grano Verde	7 823	102	73	252	659	1 490	1 253	880	787	847	903	646	399	255	8 371	Arveja Grano Verde
Avena Grano	1 646	0	0	0	0	0	0	180	649	686	56	0	0	0	1 571	Avena Grano
Camote	4 600	451	265	167	328	770	721	537	397	250	221	457	423	490	4 761	Camote
Cebada Grano	9 795	0	0	0	0	0	0	895	2 362	4 470	1 750	159	0	0	9 656	Cebada Grano
Cebolla	2 930	86	0	26	36	0	260	763	601	485	16	99	41	13	2 340	Cebolla
Frejol Grano Seco	7 436	209	117	229	499	263	179	263	893	1 852	1 630	824	458	275	7 365	Frejol Grano Seco
Haba Grano Seco	3 875	0	0	0	0	0	0	86	1 189	1 804	411	43	0	0	3 533	Haba Grano Seco
Haba Grano Verde	3 406	73	36	0	72	229	834	736	361	244	168	124	155	92	3 015	Haba Grano Verde
Maíz Amiláceo	18 196	0	0	0	0	0	0	1 610	5 590	6 216	4 569	152	0	0	18 137	Maíz Amiláceo
Maíz Choclo	9 557	320	115	149	557	2 142	2 133	1 547	681	280	484	454	437	323	9 187	Maíz Choclo
Naranja	10 973	517	240	83	122	201	993	787	1 570	2 325	2 484	1 613	993	537	11 108	Naranja
Oca	4 490	0	0	0	0	57	974	1 729	1 380	407	0	0	0	0	4 547	Oca
Olluco	20 272	725	1 310	4 462	3 110	2 997	2 378	2 533	1 925	785	39	23	45	1 770	20 067	Olluco
Papa Blanca	251 416	30 584	26 552	28 312	24 633	21 322	42 899	27 125	11 241	4 752	3 817	13 069	29 951	30 758	237 879	Papa Blanca
Papa Amarilla+Color	129 025	15 854	15 001	13 300	9 031	11 179	15 351	20 319	8 856	3 600	2 397	6 493	18 004	19 054	127 584	Papa Amarilla+Color
Papaya	1 677	124	156	223	222	183	155	177	200	211	186	213	254	244	2 268	Papaya
Piña	2 792	893	639	214	121	79	48	31	34	64	193	435	756	903	2 878	Piña
Plátano	90 538	8 044	7 623	8 507	8 430	8 585	9 234	9 392	10 130	9 841	9 719	10 240	10 258	9 939	104 275	Plátano
Tomate	4 221	263	294	100	151	266	446	446	92	285	743	955	344	0	4 094	Tomate
Trigo	13 264	0	0	18	0	0	0	645	2 981	6 431	2 890	284	0	0	13 249	Trigo
Yuca	42 914	3 199	3 519	3 647	4 687	5 010	4 304	4 236	3 962	3 191	3 310	3 174	3 303	3 102	41 946	Yuca
Zanahoria	5 638	245	125	34	382	646	787	911	365	149	600	813	706	351	5 544	Zanahoria
Zapallo	10 105	124	19	417	1 558	2 346	1 812	822	1 045	253	35	28	64	16	8 396	Zapallo
Otros C. Humano	17 868	1 232	1 283	1 436	2 183	4 002	4 497	4 591	3 179	1 877	1 694	1 804	1 968	1 880	29 100	Otros C. Humano
CONSUMO INDUSTRIAL	32 576	1 530	2 280	4 195	11 196	10 896	2 829	1 711	1 414	934	1 830	1 486	1 403	1 343	39 237	CONSUMO INDUSTRIAL
Achiote	0	0	0	0	0	0	0	0	0	0	0	0	0	0	0	Achiote
Alcachofa	167	2	4	2	5	3	5	3	2	2	2	4	3	1	32	Alcachofa
Algodón	359	60	0	0	0	0	0	0	43	46	16	38	55	43	241	Algodón
Cacao	1 561	52	43	73	101	173	230	267	297	202	127	84	68	42	1 663	Cacao
Café	2 065	4	1	14	71	186	307	462	571	352	106	36	33	3	2 141	Café
Caña de azúcar (alcohol)	352	0	0	0	167	105	64	19	0	0	0	0	0	0	355	Caña de azúcar (alcohol)
Maíz Amarillo Duro	26 538	1 221	1 999	3 875	10 637	10 276	2 089	844	397	248	1 500	1 213	1 068	1 106	33 253	Maíz Amarillo Duro
Paprika	23	0	0	0	0	0	0	0	0	0	0	0	0	0	0	Paprika
Pijuayo	634	100	133	124	105	53	36	28	18	12	24	39	108	97	644	Pijuayo
Pijuayo (Palmito)	248	13	26	31	34	36	37	35	31	29	26	29	25	2	315	Pijuayo (Palmito)
Té	630	78	74	76	76	64	61	53	55	44	29	43	43	49	593	Té
CONSUMO ANIMAL	2 447 174	232 670	243 351	229 287	231 766	283 675	286 821	262 312	225 990	211 030	189 735	217 478	235 756	239 521	2 613 371	CONSUMO ANIMAL
Alfalfa	6 347	723	808	802	861	964	812	650	577	539	476	660	803	969	8 113	Alfalfa
Avena Forrajera	14 956	0	0	0	233	2 083	3 111	3 250	1 369	391	196	0	0	0	11 533	Avena Forrajera
Camerun	2 932	308	318	304	291	306	303	276	228	206	193	223	259	271	2 860	Camerun
King Grass	824	95	105	85	72	80	79	80	73	70	67	69	82	90	847	King Grass
Maíz Chala	4 375	309	348	352	580	776	455	301	295	358	425	316	405	478	4 741	Maíz Chala
Pasto Braquearia	2 408 272	230 295	240 768	226 750	228 750	277 525	281 122	256 966	222 652	208 605	187 577	215 257	233 038	236 198	2 574 440	Pasto Braquearia
Pasto Kudzu	3 977	387	424	412	401	433	393	359	335	331	298	314	348	388	4 012	Pasto Kudzu
Pasto Nudillo	4 591	449	436	433	416	442	438	384	351	338	352	379	402	415	4 348	Pasto Nudillo
Rye Grass	856	90	130	137	150	153	104	44	54	106	84	148	225	414	1 619	Rye Grass
Trebol	72	14	14	12	12	13	4	2	56	86	67	112	194	300	858	Trebol
TOTAL PECUARIO	56 469,2	4 879,4	5 106,7	5 181,9	5 087,8	5 060,6	5 095,1	5 048,3	5 256,4	5 302,4	5 278,5	5 263,1	4 965,2	4 899,4	56 438,8	TOTAL PECUARIO
CARNE 1/	23 796,9	2 063,6	2 172,7	1 944,7	1 897,7	1 846,8	1 951,4	1 997,0	2 215,8	2 288,0	2 254,0	2 164,6	2 009,4	2 014,4	22 583,7	CARNE 1/
Carne de Alpaca	0,2	0,0	0,0	0,0	0,0	0,0	0,0	0,0	0,0	0,0	0,0	0,0	0,0	0,0	0,2	Carne de Alpaca
Carne de Ave	816,1	73,8	80,4	54,7	53,5	56,1	55,8	77,5	117,0	106,6	80,7	69,6	73,2	74,6	819,4	Carne de Ave
Carne de Caprino	230,1	20,0	19,0	19,0	18,8	20,6	18,0	19,8	19,1	22,0	24,5	23,6	19,2	20,0	224,6	Carne de Caprino
Carne de Ovino	1 803,6	134,8	124,6	144,1	156,2	147,1	155,0	158,1	151,7	164,5	162,0	144,8	142,0	129,2	1 654,6	Carne de Ovino
Carne de Porcino	10 185,9	916,0	1 019,0	889,4	830,9	821,2	847,1	845,2	859,1	915,1	929,1	854,7	840,0	908,8	9 540,5	Carne de Porcino
Carne de Vacuno	10 681,7	917,0	929,7	830,9	832,4	795,1	864,3	884,6	1 057,9	1 069,1	1 045,8	1 061,8	935,0	881,6	10 259,7	Carne de Vacuno
Carne de Cuy	69,3	0,0	0,0	6,6	6,0	6,6	11,3	11,7	10,9	10,7	12,0	10,1	0,0	0,0	85,3	Carne de Cuy
Leche	31 734,3	2 738,0	2 856,0	3 090,1	3 075,0	3 077,1	3 043,9	2 990,2	2 977,9	2 954,4	2 961,7	3 035,0	2 895,0	2 805,0	32 905,3	Leche
Huevos	709,4	77,8	78,0	61,1	64,1	61,7	61,0	61,2	62,7	60,0	62,3	63,0	59,7	80,0	696,8	Huevos
Lana de Ovino	236,6	0,0	0,0	86,0	51,0	75,0	38,8	0,0	0,0	0,0	0,0	0,0	0,0	0,0	250,8	Lana de Ovino
FIBRA	2,1	0,0	0,0	0,0	0,0	0,0	0,0	0,0	0,0	0,0	0,6	0,5	1,0	0,0	2,1	FIBRA
Fibra de Alpaca	2,1	0,0	0,0	0,0	0,0	0,0	0,0	0,0	0,0	0,0	0,6	0,5	1,0	0,0	2,1	Fibra de Alpaca

1/ Peso neto, no de animales en pie.
Fuentes: Dirección Regional de Agricultura - Huánuco.
Elaboración: BCRP, Sucursal Huancayo.

ANEXO 2

HUÁNUCO: SUPERFICIE SEMBRADA
(En hectáreas)

CULTIVOS	2008-2009										2009-2010					CULTIVOS
	AGO - NOV	NOV	DIC	ENE	FEB	MAR	ABR	MAY	JUN	JUL	AGO	SET	OCT	NOV	AGO - NOV	
CONSUMO HUMANO	52 131	14 046	11 446	9 371	2 799	1 698	3 496	4 887	5 531	4 603	6 206	12 094	19 296	14 640	52 236	CONSUMO HUMANO
Ajo	79	24	1					1	1	2	0	8	45	24	76	Ajo
Arroz Cáscara	5 527	791	637	436	186	239	491	228	212	205	400	1 487	1 835	1 094	4 816	Arroz Cáscara
Arveja Grano Seco	370	153	542	430	25	1	13	19	0	0	4	60	166	180	410	Arveja Grano Seco
Arveja Grano Verde	657	230	203	134	136	138	130	113	62	34	22	122	268	216	628	Arveja Grano Verde
Avena Grano	874	546	274	0	0	0	0	0	0	0	0	5	326	512	842	Avena Grano
Camote	163	53	35	30	15	20	32	31	35	23	18	36	73	42	169	Camote
Cebada Grano	1 097	1 065	2 697	2 547	575	113	0	0	0	0	0	0	13	1 077	1 090	Cebada Grano
Cebolla	151	45	14	4	3	1	6	1	1	1	0	20	77	59	156	Cebolla
Frejol Grano Seco	3 031	1 189	409	197	133	183	613	425	263	132	160	429	1 338	1 223	3 150	Frejol Grano Seco
Haba Grano Seco	3 267	524	175	26	0	0	0	0	0	10	418	1 045	1 377	395	3 235	Haba Grano Seco
Haba Grano Verde	260	86	58	31	14	22	26	12	9	15	20	49	135	123	326	Haba Grano Verde
Maíz Amiláceo	13 076	4 111	1 265	140	0	0	0	0	10	34	699	2 493	5 156	4 208	12 556	Maíz Amiláceo
Maíz Choclo	694	196	129	69	16	55	62	56	60	21	44	212	288	239	783	Maíz Choclo
Naranja	3	0	0	0	0	0	0	0	0	0	0	0	0	0	0	Naranja
Oca	505	4	0	0	0	0	0	0	53	146	107	200	131	7	445	Oca
Olluco	739	39	0	0	0	38	90	240	313	304	288	266	179	43	776	Olluco
Papa Blanca	9 726	1 431	494	229	212	204	797	1 627	2 685	2 096	2 068	2 644	4 036	1 638	10 386	Papa Blanca
Papa Amarilla+Color	5 619	815	594	194	157	234	707	1 570	1 500	1 272	1 350	1 723	2 058	940	6 071	Papa Amarilla+Color
Papaya	22	12	0	0	1	0	7	0	0	0	0	0	0	0	0	Papaya
Piña	81	16	17	20	0	0	0	0	0	0	0	1	30	5	36	Piña
Plátano	292	140	38	0	22	92	51	5	5	0	7	81	171	156	415	Plátano
Tomate	35	17	16	10	3	10	27	33	14	12	5	5	13	14	37	Tomate
Trigo	1 453	1 403	3 289	4 455	1 014	98	0	0	0	0	0	0	23	1 427	1 450	Trigo
Yuca	2 250	401	303	263	191	169	354	430	249	241	424	728	690	388	2 230	Yuca
Zanahoria	84	38	23	12	9	22	31	27	12	6	5	14	50	34	102	Zanahoria
Zapallo	263	126	47	37	13	8	2	2	2	0	13	28	152	104	296	Zapallo
Otros C. Humano	1 817	593	188	109	74	51	58	69	45	50	156	442	668	493	1 759	Otros C. Humano
CONSUMO INDUSTRIAL	9 459	906	432	89	65	101	570	388	431	612	1 664	3 967	2 397	727	8 755	CONSUMO INDUSTRIAL
Achiote	0	0	0	0	0	0	0	0	0	0	0	0	0	0	0	Achiote
Alcachofa	0	0	0	0	0	0	0	0	0	0	0	0	0	0	0	Alcachofa
Algodón	275	93	120	0	0	0	0	0	0	0	0	0	54	79	133	Algodón
Cacao	122	56	50	5	0	0	0	0	0	0	25	36	45	60	166	Cacao
Café	189	26	20	12	0	0	0	0	0	0	5	14	23	15	57	Café
Caña de azúcar (alcohol)	0	0	0	0	0	0	0	0	0	0	0	0	0	0	0	Caña de azúcar (alcohol)
Maíz Amarillo Duro	8 874	731	242	72	65	101	570	388	431	612	1 634	3 917	2 275	573	8 399	Maíz Amarillo Duro
Paprika	0	0	0	0	0	0	0	0	0	0	0	0	0	0	0	Paprika
Pijuayo (para fruta)	0	0	0	0	0	0	0	0	0	0	0	0	0	0	0	Pijuayo (para fruta)
Pijuayo (Palmito)	0	0	0	0	0	0	0	0	0	0	0	0	0	0	0	Pijuayo (Palmito)
CONSUMO ANIMAL	5 075	2 054	1 689	632	246	56	23	20	18	14	172	570	969	1 381	3 092	CONSUMO ANIMAL
Alfalfa	12	10	9	26	18	13	6	0	3	1	0	1	3	13	17	Alfalfa
Avena Forrajera	571	219	192	116	59	0	0	0	0	0	0	77	297	205	579	Avena Forrajera
Camerun	0	0	0	0	0	0	0	0	0	0	0	0	0	0	0	Camerun
King Grass	0	0	0	0	0	0	0	0	0	0	0	0	0	0	0	King Grass
Maíz Chala	69	24	33	19	13	15	16	20	15	11	22	30	25	32	109	Maíz Chala
Pasto Braquearia	4 423	1 801	1 454	396	89	0	1	0	0	2	150	462	644	1 131	2 387	Pasto Braquearia
Pasto Kudzu	0	0	0	0	0	0	0	0	0	0	0	0	0	0	0	Pasto Kudzu
Pasto Nudillo	0	0	0	0	0	0	0	0	0	0	0	0	0	0	0	Pasto Nudillo
Rye Grass	0	0	1	46	32	13	0	0	0	0	0	0	0	0	0	Rye Grass
Trebol	0	0	1	29	35	15	0	0	0	0	0	0	0	0	0	Trebol
TOTAL	66 665	17 006	13 567	10 091	3 110	1 854	4 089	5 295	5 980	5 228	8 042	16 631	22 661	16 748	64 082	TOTAL

Fuente: Dirección Regional de Agricultura - Huánuco.

Elaboración: BCRP, Sucursal Huancayo.

ANEXO 3

HUÁNUCO: SUPERFICIE COSECHADA
(En Hectáreas)

CULTIVOS	2 008			2 009												CULTIVOS
	ENE - NOV	NOV	DIC	ENE	FEB	MAR	ABR	MAY	JUN	JUL	AGO	SET	OCT	NOV	ENE - NOV	
CONSUMO HUMANO	104 481	14 604	3 329	4 954	6 704	5 906	7 976	9 619	15 363	19 338	10 289	3 109	4 002	14 965	102 223	CONSUMO HUMANO
Ajo	109	2	0	0	0	0	1	33	42	5	0	0	2	0	81	Ajo
Arroz Cáscara	7 101	210	297	1 287	2 751	1 226	631	340	290	243	479	240	212	205	7 904	Arroz Cáscara
Arveja Grano Seco	1 478	8	0	0	2	6	63	181	437	508	161	17	19	1	1 393	Arveja Grano Seco
Arveja Grano Verde	1 560	17	14	50	123	331	257	174	143	144	151	119	67	40	1 597	Arveja Grano Verde
Avena Grano	1 257	0	0	0	0	0	0	111	442	544	51	0	0	0	1 148	Avena Grano
Camote	369	33	21	12	29	61	58	40	29	19	16	33	30	35	358	Camote
Cebada Grano	7 183	0	0	0	0	0	0	593	1 606	3 270	1 388	167	0	0	7 024	Cebada Grano
Cebolla	213	4	0	1	2	0	21	62	47	38	1	5	2	1	179	Cebolla
Frejol Grano Seco	5 503	127	83	172	336	144	105	183	668	1 472	1 182	549	284	161	5 254	Frejol Grano Seco
Haba Grano Seco	3 546	0	0	0	0	0	0	84	1 157	1 786	368	25	0	0	3 420	Haba Grano Seco
Haba Grano Verde	471	10	7	0	9	39	125	104	48	32	21	16	20	12	425	Haba Grano Verde
Maíz Amiláceo	14 621	0	0	0	0	0	0	1 365	4 865	5 025	3 142	96	0	0	14 483	Maíz Amiláceo
Maíz Choclo	1 160	41	15	20	71	257	256	196	87	36	63	60	58	42	1 145	Maíz Choclo
Naranja	865	865	0	0	0	0	0	0	0	0	0	0	0	865	865	Naranja
Oca	694	0	0	0	0	0	7	129	260	228	65	0	0	0	689	Oca
Olluco	1 835	47	80	255	175	212	259	349	269	117	7	2	3	98	1 745	Olluco
Papa Blanca	17 157	1 514	1 482	1 780	1 712	1 779	3 714	2 296	791	214	186	612	1 552	1 582	16 218	Papa Blanca
Papa Amarilla+Color	11 272	987	949	959	871	1 134	1 670	1 933	803	258	169	436	1 349	1 179	10 761	Papa Amarilla+Color
Papaya	139	139	0	0	0	0	0	0	0	0	0	0	0	139	139	Papaya
Piña	261	261	0	0	0	0	0	0	0	0	0	0	0	261	261	Piña
Plátano	8 517	8 517	0	0	0	0	0	0	0	0	0	0	0	8 517	8 517	Plátano
Tomate	157	9	10	4	6	10	17	16	9	3	10	28	34	12	145	Tomate
Trigo	10 667	0	0	7	0	0	0	468	2 306	4 915	2 356	248	0	0	10 300	Trigo
Yuca	4 021	302	323	329	444	466	385	387	370	306	321	305	307	295	3 915	Yuca
Zanahoria	234	9	5	2	14	22	35	35	16	6	22	30	25	14	220	Zanahoria
Zapallo	443	5	1	18	71	108	80	38	41	11	2	1	3	1	373	Zapallo
Otros C. Humano	3 652	1 500	44	60	90	106	172	376	673	323	195	123	37	1 505	3 658	Otros C. Humano
CONSUMO INDUSTRIAL	17 547	8 771	669	1 478	3 628	3 073	530	157	86	77	543	381	353	8 682	18 986	CONSUMO INDUSTRIAL
Achiote	0	0	0	0	0	0	0	0	0	0	0	0	0	0	0	Achiote
Alcachofa	23	23	0	0	0	0	0	0	0	0	0	0	0	23	23	Alcachofa
Algodón	566	566	0	0	0	0	0	0	0	0	0	0	0	566	566	Algodón
Cacao	3 409	3 409	0	0	0	0	0	0	0	0	0	0	0	3 409	3 409	Cacao
Café	4 053	4 053	0	0	0	0	0	0	0	0	0	0	0	4 053	4 053	Café
Caña de azúcar (alcohol)	9	9	0	0	0	0	0	0	0	0	0	0	0	9	9	Caña de azúcar (alcohol)
Maíz Amarillo Duro	9 128	351	669	1 478	3 628	3 073	530	157	86	77	543	381	353	262	10 567	Maíz Amarillo Duro
Paprika	5	5	0	0	0	0	0	0	0	0	0	0	0	5	5	Paprika
Pijuayo (para fruta)	75	75	0	0	0	0	0	0	0	0	0	0	0	75	75	Pijuayo (para fruta)
Pijuayo (Palmito)	90	90	0	0	0	0	0	0	0	0	0	0	0	90	90	Pijuayo (Palmito)
Té	191	191	0	0	0	0	0	0	0	0	0	0	0	191	191	Té
CONSUMO ANIMAL	112 721	111 562	16	16	41	260	262	270	140	55	50	15	19	111 570	112 697	CONSUMO ANIMAL
Alfalfa	289	289	0	0	0	0	0	0	0	0	0	0	0	289	289	Alfalfa
Avena Forrajera	975	0	0	0	16	227	242	257	127	39	30	0	0	0	938	Avena Forrajera
Camerun	102	102	0	0	0	0	0	0	0	0	0	0	0	102	102	Camerun
King Grass	25	25	0	0	0	0	0	0	0	0	0	0	0	25	25	King Grass
Maíz Chala	198	14	16	16	25	33	20	13	13	16	20	15	19	22	211	Maíz Chala
Pasto Braquearia	110 772	110 772	0	0	0	0	0	0	0	0	0	0	0	110 772	110 772	Pasto Braquearia
Pasto Kudzu	140	140	0	0	0	0	0	0	0	0	0	0	0	140	140	Pasto Kudzu
Pasto Nudillo	160	160	0	0	0	0	0	0	0	0	0	0	0	160	160	Pasto Nudillo
Rye Grass	54	54	0	0	0	0	0	0	0	0	0	0	0	54	54	Rye Grass
Trebol	6	6	0	0	0	0	0	0	0	0	0	0	0	6	6	Trebol
TOTAL	234 749	134 936	4 013	6 447	10 372	9 239	8 767	10 046	15 589	19 470	10 882	3 505	4 374	135 216	233 906	TOTAL

Fuente: Dirección Regional de Agricultura - Huánuco.

Elaboración: BCRP, Sucursal Huancayo.

ANEXO 4

HUÁNUCO: PRODUCCIÓN MINERA METÁLICA
Contenido Fino

Producción Metálica Concentración	2 008			2 009												Producción Metálica Concentración
	ENE - NOV	NOV	DIC	ENE	FEB	MAR	ABR	MAY	JUN	JUL	AGO	SET	OCT	NOV	ENE - NOV	
COBRE (TMF)	2 649	217	253	169	89	75	182	306	286	310	425	331	308	232	2 713	COBRE (TMF)
PLOMO (TMF)	12 331	1 664	1 533	921	274	529	935	1 401	1 385	1 483	1 122	1 276	1 336	937	11 599	PLOMO (TMF)
ZINC (TMF)	21 555	2 522	2 483	1 359	336	870	1 051	1 822	1 754	2 334	1 744	1 971	2 124	1 528	16 894	ZINC (TMF)
PLATA (Kg.f)	45 375	5 106	4 853	2 940	912	1 634	2 652	4 216	3 600	4 467	4 224	4 155	4 441	3 163	36 405	PLATA (kg.f)

Fuente: DGM/DPDM / Estadística Minera.

Elaboración: BCRP, Sucursal Huancayo.

ANEXO 5

CIUDAD DE HUÁNUCO: EMPLEO FORMAL URBANO EN EMPRESAS DE 10 Y MÁS TRABAJADORES POR SECTORES ECONÓMICOS

(Variación porcentual con respecto al mismo mes de año anterior a partir de enero de 2009 1/)

AÑO	Mes	Extractivo 2/	Industria	Comercio	Transportes y Comunicaciones	Servicios	Total
2008	ENE	n.d	n.d	n.d	n.d	n.d	n.d
	FEB	n.d	2,1	3,7	5,9	1,7	2,9
	MAR	n.d	0,0	0,2	-0,4	19,7	10,5
	ABR	n.d	6,1	1,1	-0,7	39,1	21,8
	MAY	n.d	1,9	-2,0	0,4	5,1	3,0
	JUN	n.d	17,0	2,7	-1,1	3,0	2,8
	JUL	n.d	-11,3	-1,6	1,9	2,3	1,2
	AGO	n.d	0,0	0,2	1,5	-19,0	-12,0
	SET	n.d	28,4	-1,3	2,7	20,0	13,1
	OCT	n.d	-2,3	1,3	0,0	6,1	4,0
	NOV	n.d	-31,0	-0,7	0,7	1,6	-0,2
	DIC	n.d	43,1	1,5	-0,4	-0,2	1,1
2009	ENE	n.d	31,7	4,5	9,9	16,5	13,6
	FEB	n.d	-22,9	1,1	5,3	15,6	9,6
	MAR	n.d	-22,9	1,8	6,6	14,3	9,7
	ABR	n.d	-21,3	3,7	6,5	9,7	8,3
	MAY	n.d	-20,4	5,3	9,3	8,8	8,3
	JUN	n.d	-34,0	3,9	10,9	10,7	8,9
	JUL	n.d	-25,6	3,6	8,1	9,6	8,0
	AGO	n.d	-26,8	4,3	9,6	12,8	9,9
	SET	n.d	-42,1	5,6	7,9	15,7	11,2
	OCT	n.d	-41,6	4,1	5,2	10,4	7,4
	NOV	n.d	-11,4	6,2	-0,4	9,4	8,0

1/ De febrero a diciembre de 2008, variación porcentual mensual (respecto al mes anterior).

2/ No se han encontrado empresas privadas de 10 a más trabajadores, que pertenezcan a la población objetivo, en el sector extractivo.

Nota: La información corresponde al primer día de cada mes.

A partir de agosto de 2008 se utiliza una nueva distribución porcentual, luego de actualizar el marco muestral en este periodo.

Fuente: MTP-DNPEFP- Encuesta Nacional de Variación Mensual del Empleo en empresas de 10 y más trabajadores de la actividad privada.

Elaboración: BCRP, Sucursal Huancayo.

ANEXO 6

HUÁNUCO: INDICADORES DE OCUPABILIDAD EN ESTABLECIMIENTOS DE HOSPEDAJE COLECTIVO - TODAS LAS CATEGORÍAS

Indicadores	2008			2009												Indicadores
	ENE - NOV	NOV	DIC	ENE	FEB	MAR	ABR	MAY	JUN	JUL	AGO	SET	OCT	NOV	ENE - NOV	
Total de Arribos	369 167	31 915	30 652	32 829	30 654	32 237	29 777	34 140	35 066	38 840	43 290	37 815	39 394	38 834	392 876	Total de Arribos
Nacionales	368 413	31 865	30 606	32 777	30 607	32 179	29 643	34 021	34 896	38 641	43 031	37 656	39 260	38 697	391 408	Nacionales
Extranjeros	754	50	46	52	47	58	134	119	170	199	259	159	134	137	1 468	Extranjeros
Total de Pernoctaciones	474 243	41 684	39 646	39 788	37 359	39 619	37 614	43 390	42 284	47 382	53 718	45 871	48 458	47 996	483 479	Total de Pernoctaciones
Nacionales	472 945	41 621	39 559	39 724	37 297	39 531	37 386	43 190	42 056	46 987	53 313	45 609	48 234	47 771	481 098	Nacionales
Extranjeros	1 298	63	87	64	62	88	228	200	228	395	405	262	224	225	2 381	Extranjeros
Permanencia Promedio (días)	1,3	1,3	1,3	1,2	1,2	1,2	1,3	1,3	1,2	1,2	1,2	1,2	1,2	1,2	1,2	Permanencia Promedio (días)
Nacionales	1,3	1,3	1,3	1,2	1,2	1,2	1,3	1,3	1,2	1,2	1,2	1,2	1,2	1,2	1,2	Nacionales
Extranjeros	1,5	1,3	1,7	1,3	1,4	1,4	1,4	1,4	1,1	1,4	1,4	1,2	1,2	1,4	1,3	Extranjeros
Oferta Promedio																Oferta Promedio
Número de establecimiento	252	261	263	262	262	262	261	260	260	267	268	269	271	271	265	Número de establecimiento
Número de habitaciones	3 887	3 994	4 000	3 967	3 972	3 971	3 960	4 083	4 093	4 193	4 196	4 218	4 225	4 258	4 103	Número de habitaciones
Número de plazas-cama	6 271	6 433	6 455	6 396	6 341	6 325	6 307	6 565	6 590	6 755	6 754	6 792	6 804	6 832	6 587	Número de plazas-cama
Indicadores Promedios																Indicadores Promedios
Tasa Neta de Ocupación de Habitaciones (%) 1/	28,5	27,4	25,0	25,9	26,6	25,8	25,4	27,0	26,7	28,2	31,6	28,3	29,0	29,3	27,6	Tasa Neta de Ocupación de Habitaciones (%) 1/
Tasa Neta de Ocupación de Camas (%) 2/	22,5	21,0	19,4	20,0	21,0	20,0	19,4	21,1	21,2	22,3	25,2	22,2	22,5	23,1	21,6	Tasa Neta de Ocupación de Camas (%) 2/
Total Empleo Promedio	639	641	621	667	659	664	614	697	700	727	738	714	733	728	695	Total Empleo Promedio

1/ TNOH = (Total de habitaciones ocupadas)*100 / (Total de habitaciones disponibles * n° de noches en el mes).

2/ TNOC = (Total de pernoctaciones)*100 / (Total de plazas-camas disponibles * n° de noches en el mes).

Fuente: MINCETUR, www.mincetur.gob.pe

Elaboración: BCRP, Sucursal Huancayo.

ANEXO 7

HUÁNUCO: EXPORTACIONES FOB POR GRUPO DE PRODUCTOS 1/
(MILES US\$)

TIPO	2 008			2 009												TIPO
	Ene - Nov	Nov	Dic	Ene	Feb	Mar	Abr	May	Jun	Jul	Ago	Set	Oct	Nov	Ene - Nov	
Productos Tradicionales	31 154	3 069	6 703	758	3 488	57	365	780	6 361	248	906	3 112	434	2 671	19 181	Productos Tradicionales
Agrícola	1 369	567	117	0	0	57	120	52	178	248	136	61	434	389	1 675	Agrícola
Mineros	29 785	2 502	6 586	758	3 488	0	245	727	6 183	0	771	3 051	0	2 282	17 506	Mineros
Otros	0	0	0	0	0	0	0	0	0	0	0	0	0	0	0	Otros
Productos No Tradicionales	9 570	1 027	279	545	1 259	936	570	274	605	575	488	420	142	527	6 343	Productos No Tradicionales
Agropecuarios	9 302	1 013	199	541	1 239	936	570	274	605	570	488	371	142	517	6 255	Agropecuarios
Pesquero	102	0	0	0	0	0	0	0	0	0	0	0	0	0	0	Pesquero
Textil	0	0	0	0	0	0	0	0	0	0	0	0	0	0	0	Textil
Maderas y papeles y sus manf.	29	8	0	0	0	0	0	0	0	0	0	0	0	0	0	Maderas y papeles y sus manf.
Químicos	112	0	27	4	20	0	0	0	0	5	0	49	0	10	88	Químicos
Otros	25	7	53	0	0	0	0	0	0	0	0	0	0	0	0	Otros
TOTAL EXPORTACIONES	40 723	4 096	6 981	1 303	4 747	993	935	1 054	6 966	823	1 395	3 533	577	3 197	25 523	TOTAL EXPORTACIONES

1/ Cifras Preliminares.

Fuente: Superintendencia Nacional de Administración Tributaria-SUNAT.

Elaboración: BCRP, Sucursal Huancayo.

ANEXO 8

HUÁNUCO: EXPORTACIONES FOB DE PRODUCTOS TRADICIONALES 1/
(MILES US\$)

TIPO	2 008			2 009												TIPO
	Ene - Nov	Nov	Dic	Ene	Feb	Mar	Abr	May	Jun	Jul	Ago	Set	Oct	Nov	Ene - Nov	
Agrícola	1 369	567	117	0	0	57	120	52	178	248	136	61	434	389	1 675	Agrícola
Café	1 369	567	117	0	0	57	120	52	178	248	136	61	434	389	1 675	Café
Resto	0	0	0	0	0	0	0	0	0	0	0	0	0	0	0	Resto
Mineros	29 785	2 502	6 586	758	3 488	0	245	727	6 183	0	771	3 051	0	2 282	17 506	Mineros
Plata	0	0	0	0	0	0	0	0	0	0	0	0	0	0	0	Plata
Cobre	4 014	0	0	0	0	0	0	0	0	0	0	0	0	0	0	Cobre
Plomo	16 512	2 502	3 449	0	3 488	0	245	727	6 183	0	771	2 056	0	0	13 471	Plomo
Zinc	9 259	0	3 137	758	0	0	0	0	0	0	0	995	0	2 282	4 035	Zinc
Resto	0	0	0	0	0	0	0	0	0	0	0	0	0	0	0	Resto
Otros	0	0	0	0	0	0	0	0	0	0	0	0	0	0	0	Otros
TOTAL	31 154	3 069	6 703	758	3 488	57	365	780	6 361	248	906	3 112	434	2 671	19 181	TOTAL

1/ Cifras Preliminares.

Fuente: Superintendencia de Administración Tributaria.

Elaboración: BCRP, Sucursal Huancayo.

ANEXO 9

HUÁNUCO: EXPORTACIONES FOB DE PRODUCTOS NO TRADICIONALES 1/
(MILES US\$)

TIPO	2 008			2 009											
	Ene - Nov	Nov	Dic	Ene	Feb	Mar	Abr	May	Jun	Jul	Ago	Set	Oct	Nov	Ene - Nov
AGROPECUARIOS	9 302	1 013	199	541	1 239	936	570	274	605	570	488	371	142	517	6 255
Legumbres	0	0	0	0	0	0	0	0	0	0	4	0	0	21	25
Productos vegetales diversos	849	0	0	0	0	0	0	0	0	0	29	26	0	33	88
Té, café, cacao y esencias	3 375	934	53	108	35	121	54	25	0	0	0	54	0	189	585
Resto	5 078	79	146	433	1 204	815	517	249	605	570	456	291	142	274	5 557
PESQUERO	102	0	0	0	0	0	0	0	0	0	0	0	0	0	0
TEXTILES	0	0	0	0	0	0	0	0	0	0	0	0	0	0	0
Prendas de vestir y otras confec.	0	0	0	0	0	0	0	0	0	0	0	0	0	0	0
MADERAS Y PAPELES, Y SUS MANF.	29	8	0	0	0	0	0	0	0	0	0	0	0	0	0
Madera en bruto o en láminas	29	8	0	0	0	0	0	0	0	0	0	0	0	0	0
QUÍMICOS	112	0	27	4	20	0	0	0	0	5	0	49	0	10	88
Prod. químicos orgánicos e inorgánicos	0	0	0	0	0	0	0	0	0	0	0	0	0	0	0
Mat. tintóreas, curtientes y colorantes	0	0	0	0	0	0	0	0	0	0	0	0	0	0	0
Otros	112	0	27	4	20	0	0	0	0	5	0	49	0	10	88
OTROS NO TRADICIONALES	25	7	53	0	0	0	0	0	0	0	0	0	0	0	0
TOTAL	9 570	1 027	279	545	1 259	936	570	274	605	575	488	420	142	527	6 343

1/ Cifras Preliminares.

Fuente: Superintendencia Nacional de Administración Tributaria.

Elaboración: BCRP, Sucursal Huancaayo.

ANEXO 10

HUÁNUCO: EXPORTACIONES FOB POR BLOQUE ECONÓMICO Y PAÍSES 1/
(MILES US\$)

BLOQUE ECONÓMICO	2 008			2 009												BLOQUE ECONÓMICO
	Ene - Nov	Nov	Dic	Ene	Feb	Mar	Abr	May	Jun	Jul	Ago	Set	Oct	Nov	Ene - Nov	
I. AMÉRICA	13 977	126	2 373	112	89	94	0	57	181	544	303	139	413	1 492	3 424	I. AMÉRICA
A. TLCAN	12 524	41	2 346	108	69	94	0	57	3	539	270	64	413	260	1 877	A. TLCAN
Canadá	4 321	0	0	0	0	18	0	52	0	411	117	61	128	80	867	Canadá
Estados Unidos	8 141	41	2 346	108	69	76	0	5	3	129	153	3	285	180	1 010	Estados Unidos
México	62	0	0	0	0	0	0	0	0	0	0	0	0	0	0	México
B. CAN	44	15	27	4	20	0	0	0	178	5	29	26	0	43	304	B. CAN
Bolivia	29	0	27	4	20	0	0	0	0	5	0	0	0	10	39	Bolivia
Colombia	0	0	0	0	0	0	0	0	178	0	29	26	0	33	266	Colombia
Ecuador	15	15	0	0	0	0	0	0	0	0	0	0	0	0	0	Ecuador
C. MERCOSUR	1 316	70	0	0	0	0	0	0	0	0	4	0	0	1 190	1 193	C. MERCOSUR
Argentina	489	0	0	0	0	0	0	0	0	0	0	0	0	0	0	Argentina
Brasil	810	70	0	0	0	0	0	0	0	0	4	0	0	1 190	1 193	Brasil
Paraguay	0	0	0	0	0	0	0	0	0	0	0	0	0	0	0	Paraguay
Uruguay	17	0	0	0	0	0	0	0	0	0	0	0	0	0	0	Uruguay
D. OTROS PAÍSES	95	0	0	0	0	0	0	0	0	0	0	49	0	0	49	D. OTROS PAÍSES
Chile	0	0	0	0	0	0	0	0	0	0	0	0	0	0	0	Chile
Venezuela	0	0	0	0	0	0	0	0	0	0	0	0	0	0	0	Venezuela
Resto de América	95	0	0	0	0	0	0	0	0	0	0	49	0	0	49	Resto de América
II. EUROPA	20 078	1 403	3 342	433	1 170	899	690	237	603	213	321	1 337	150	1 685	7 737	II. EUROPA
A. UNIÓN EUROPEA	19 507	901	3 342	433	1 170	899	690	237	603	213	321	1 337	150	1 685	7 737	A. UNIÓN EUROPEA
Alemania	1 082	195	53	0	0	531	63	0	262	152	247	285	0	151	1 691	Alemania
Bélgica - Luxemburgo	430	0	650	0	320	0	280	0	0	0	0	0	0	0	600	Bélgica - Luxemburgo
España	535	5	0	0	3	5	2	142	0	0	7	3	0	0	162	España
Francia	2	0	0	0	0	0	0	0	0	0	0	0	0	0	0	Francia
Países Bajos	2 963	701	146	433	847	307	288	87	341	61	68	54	0	288	2 773	Países Bajos
Resto Unión Europea	14 495	0	2 493	0	0	57	57	7	0	0	0	995	150	1 246	2 512	Resto Unión Europea
B. RESTO	570	502	0	0	0	0	0	0	0	0	0	0	0	0	0	B. RESTO
Suiza	0	0	0	0	0	0	0	0	0	0	0	0	0	0	0	Suiza
Resto de Europa	570	502	0	0	0	0	0	0	0	0	0	0	0	0	0	Resto de Europa
III. ASIA	6 603	2 502	1 266	758	3 488	0	245	727	6 183	0	771	2 056	14	21	14 264	III. ASIA
China	4 059	2 502	0	0	3 488	0	245	727	6 183	0	771	2 056	14	21	13 505	China
Japón	35	0	0	758	0	0	0	0	0	0	0	0	0	0	758	Japón
Taiwan	0	0	0	0	0	0	0	0	0	0	0	0	0	0	0	Taiwan
Resto de Asia	2 509	0	1 266	0	0	0	0	0	0	0	0	0	0	0	0	Resto de Asia
IV. AFRICA	0	0	0	0	0	0	0	0	0	0	0	0	0	0	0	IV. AFRICA
V. OCEANIA	65	65	0	0	0	0	0	33	0	66	0	0	0	0	99	V. OCEANIA
TOTAL EXPORTACIONES	40 723	4 096	6 981	1 303	4 747	993	935	1 054	6 966	823	1 395	3 533	577	3 197	25 523	TOTAL EXPORTACIONES

1/ Cifras Preliminares.

Fuente: SUNAT, www.sunat.gob.pe

Elaboración: BCRP, Sucursal Huancayo.

ANEXO 11

HUÁNUCO: INGRESOS CORRIENTES DEL GOBIERNO CENTRAL
(Miles de nuevos soles)

	2 008			2 009												
	ENE - NOV	NOV	DIC	ENE	FEB	MAR	ABR	MAY	JUN	JUL	AGO	SET	OCT	NOV	ENE - NOV	
I. INGRESOS TRIBUTARIOS	32 197	3 002	2 733	6 131	2 678	3 397	3 364	3 268	2 936	2 779	3 147	3 465	3 080	3 182	37 427	I. INGRESOS TRIBUTARIOS
1). Impuesto a la Renta	21 742	2 132	2 103	2 668	1 856	2 392	2 214	2 119	1 956	1 812	1 998	2 259	2 089	2 110	23 472	1). Impuesto a la Renta
Personas Naturales	5 287	453	414	746	393	448	447	596	448	465	509	511	513	539	5 615	Personas Naturales
Personas Jurídicas	15 057	1 620	1 670	1 893	1 417	1 442	1 233	1 379	1 224	1 261	1 454	1 632	1 508	1 512	15 955	Personas Jurídicas
Regularización	1 398	58	19	28	46	501	534	145	283	86	35	116	68	58	1 903	Regularización
2). Impuesto a las Importaciones	0	0	0	0	0	0	0	0	0	0	0	0	0	0	0	2). Impuesto a las Importaciones
3). Impuesto a la Prod. y Consumo	5 611	438	238	534	412	489	562	612	487	418	602	580	475	501	5 672	3). Impuesto a la Prod. y Consumo
Impuesto General a las Ventas	5 562	435	232	530	408	487	556	604	482	411	597	572	466	492	5 606	Impuesto General a las Ventas
Interno	5 562	435	232	530	408	487	556	604	482	411	597	572	466	492	5 606	Interno
Importaciones	0	0	0	0	0	0	0	0	0	0	0	0	0	0	0	Importaciones
Impuesto Selectivo al Consumo (ISC)	49	3	6	4	5	2	5	8	5	7	5	8	9	8	66	Impuesto Selectivo al Consumo (ISC)
4). Otros Ingresos Tributarios	4 844	432	392	2 929	410	516	589	537	493	549	547	626	515	571	8 283	4). Otros Ingresos Tributarios
II. INGRESOS NO TRIBUTARIOS	0	0	0	0	0	0	0	0	0	0	0	0	0	0	0	II. INGRESOS NO TRIBUTARIOS
TOTAL INGRESOS CORRIENTES (I+II)	32 198	3 003	2 733	6 131	2 678	3 397	3 364	3 268	2 936	2 779	3 147	3 465	3 080	3 182	37 427	TOTAL INGRESOS CORRIENTES (I+II)

Fuente: Superintendencia Nacional de Administración Tributaria - SUNAT.

Elaboración: BCRP, Sucursal Huancayo.

ANEXO 12

GOBIERNO REGIONAL DE HUÁNUCO: GASTOS COMPROMETIDOS POR GENÉRICA DE GASTOS
(Miles de nuevos soles)

	2 008			2 009												
	ENE - NOV	NOV	DIC	ENE	FEB	MAR	ABR	MAY	JUN	JUL	AGO	SET	OCT	NOV	ENE - NOV	
GASTOS CORRIENTES	287 860	28 434	34 532	19 904	27 259	25 706	27 818	25 900	26 460	33 884	29 443	27 624	26 998	28 605	299 601	GASTOS CORRIENTES
Personal y Oblig. Sociales	199 330	19 145	21 412	17 566	21 450	16 864	18 994	18 180	18 883	23 910	18 521	17 187	17 142	17 425	206 121	Personal y Oblig. Sociales
Pensiones y Prestac.soc	33 263	2 912	3 542	712	3 880	2 889	2 881	2 884	2 896	4 503	2 873	2 885	3 017	3 095	32 517	Obligaciones Previsionales
Bienes y Servicios	38 562	4 828	8 035	1 338	1 645	3 872	3 503	3 148	3 313	3 736	6 085	5 057	5 101	6 377	43 173	Bienes y Servicios
Donaciones y transferencias	0	0	0	0	0	0	0	0	0	0	0	0	0	0	0	Donaciones y transferencias
Otros Gastos Corrientes	16 704	1 549	1 543	288	284	2 080	2 439	1 688	1 369	1 735	1 964	2 495	1 738	1 708	17 789	Otros Gastos Corrientes
GASTOS DE CAPITAL	79 397	10 302	7 807	2 898	3 303	6 605	9 160	9 517	8 199	7 806	9 922	4 270	4 343	6 357	72 381	GASTOS DE CAPITAL
Donaciones y transferencias	0	0	0	0	0	0	0	0	0	0	0	0	0	130	130	Donaciones y transferencias
Adquisic.Activos no financ	62 103	7 896	6 648	2 874	3 227	6 505	9 031	9 399	8 086	7 694	9 837	4 160	4 085	6 094	70 994	Adquisic.Activos no financ
Adquisic.Activos financ.	783	186	118	24	76	100	129	6	113	112	85	110	257	133	1 145	Adquisic.Activos financ.
Otros Gastos de capital	16 511	2 220	1 040	0	0	0	0	112	0	0	0	0	0	0	112	Otros Gastos de capital
TOTAL	367 256	38 736	42 339	22 802	30 562	32 312	36 978	35 417	34 659	41 690	39 365	31 894	31 340	34 962	371 982	TOTAL

Fuente: Gobierno Regional de Huánuco.

Elaboración: BCRP, Sucursal Huancaayo.

ANEXO 13

GOBIERNO REGIONAL DE HUÁNUCO: GASTOS COMPROMETIDOS POR UNIDAD EJECUTORA
(Miles de nuevos soles)

	2 008			2 009												
	ENE - NOV	NOV	DIC	ENE	FEB	MAR	ABR	MAY	JUN	JUL	AGO	SET	OCT	NOV	ENE - NOV	
GASTOS CORRIENTES	287 860	28 434	34 532	19 904	27 259	25 706	27 818	25 900	26 460	33 884	29 443	27 624	26 998	28 605	299 601	GASTOS CORRIENTES
Sede del Gob.Reg. Huánuco	11 363	1 098	1 450	734	871	848	796	798	948	1 059	1 062	1 011	832	901	9 859	Sede del Gobierno Regional
M. Pesquería	0	0	0	0	0	0	0	0	0	0	0	0	0	0	0	M. Pesquería
M. Agricultura	4 531	436	557	407	496	402	405	427	437	550	388	402	394	392	4 699	M. Agricultura
M. Transportes	2 325	207	262	190	234	194	228	266	329	342	275	522	467	408	3 455	M. Transportes
M. Educación	193 356	18 695	20 756	14 236	20 205	15 562	18 427	17 283	17 926	23 818	17 841	16 503	16 483	16 972	195 256	M. Educación
M. Salud	76 284	7 998	11 507	4 337	5 454	8 701	7 961	7 126	6 821	8 114	9 877	9 186	8 822	9 932	86 332	M. Salud
GASTOS DE CAPITAL	79 397	10 302	7 807	2 898	3 303	6 605	9 160	9 517	8 199	7 806	9 922	4 270	4 343	6 357	72 381	GASTOS DE CAPITAL
Sede del Gob.Reg. Huánuco	77 928	9 926	7 252	2 898	3 297	6 447	8 400	9 129	7 812	7 074	6 396	4 049	3 764	6 035	65 302	Sede del Gobierno Regional
M. Pesquería	0	0	0	0	0	0	0	0	0	0	0	0	0	0	0	M. Pesquería
M. Agricultura	39	24	6	0	0	0	0	0	0	0	0	15	0	0	15	M. Agricultura
M. Transportes	60	0	0	0	0	0	0	10	0	6	0	0	95	39	150	M. Transportes
M. Educación	228	59	38	0	6	0	6	10	65	8	10	44	9	59	218	M. Educación
M. Salud	1 141	292	510	0	0	158	754	368	322	719	3 517	161	474	224	6 697	M. Salud
TOTAL	367 256	38 736	42 339	22 802	30 562	32 312	36 978	35 417	34 659	41 690	39 365	31 894	31 340	34 962	371 982	TOTAL

Fuente: Gobierno Regional de Huánuco.

Elaboración: BCRP, Sucursal Huancaayo.

ANEXO 14

GOBIERNO REGIONAL DE HUÁNUCO: PROGRAMA DE INVERSIONES 2008 - 2009 1/
(Miles de nuevos soles)

	2 008			2 009												ENE - NOV	
	ENE - NOV	NOV	DIC	ENE	FEB	MAR	ABR	MAY	JUN	JUL	AGO	SET	OCT	NOV			
Administración y Planeamiento	1 863	324	492	24	48	183	145	224	250	153	95	95	44	143	1 405	Administración y Planeamiento	
Planeamiento, gest. y rev.	1 863	324	492	24	48	183	145	224	250	153	95	95	44	143	1 405	Planeamiento, Gest. y Rev.	
Deuda Publica	0	0	0	0	0	0	0	0	0	0	0	0	0	0	0	Deuda Pública	
Agropecuario	3 426	478	293	42	96	184	220	74	145	176	231	273	327	360	2 127	Agropecuario	
Protección y Previsión Social	850	188	107	0	0	0	0	0	4	0	0	0	0	1	4	Protección y Previsión Social	
Proteccion social	850	188	107	0	0	0	0	0	4	0	0	0	0	1	4	Proteccion Social	
previcion social	0	0	0	0	0	0	0	0	0	0	0	0	0	0	0	Previsión Social	
Defensa y Seguridad Nacional	5 145	571	150	63	458	450	66	155	464	41	47	101	112	136	2 094	Defensa y Seguridad Nacional	
Defensa y Seguridad Nacional	5 145	571	150	0	0	0	0	0	0	0	0	0	39	136	176	Defensa y Seguridad Nacional	
Orden publico y seguridad	0	0	0	63	458	450	66	155	464	41	47	101	73		1 919	Orden Público y Seguridad	
Educación y Cultura	18 461	4 159	1 787	1 088	1 387	2 689	743	6 339	910	2 808	469	802	569	1 183	18 988	Educación y Cultura	
Educación	18 461	4 159	1 787	1 088	1 387	2 689	743	6 339	910	2 808	469	797	563	1 178	18 972	Educación	
Cultura y deporte	0	0	0	0	0	0	0	0	0	0	0	5	5	5	16	Cultura y Deporte	
Energía y Recurso Minerales	7 807	4	52	616	3	26	774	786	97	184	10	31	670	8	3 204	Energía y Recurso Minerales	
Energía	7 807	4	52	616	3	26	774	786	97	184	10	31	670	8	3 204	Energía	
Minería	0	0	0	0	0	0	0	0	0	0	0	0	0	0	0	Minería	
Industria, Comercio y Servicios	310	18	7	0	0	0	0	2	9	0	92	62	59	121	345	Industria, Comercio y Servicios	
Industria	31	0	0	0	0	0	0	2	9	0	45	57	28	21	164	Industria	
Comercio	0	0	0	0	0	0	0	0	0	0	0	0	0		0	Comercio	
Turismo	279	18	7	0	0	0	0	0	0	0	47	5	31	99	181	Turismo	
Pesca	13	8	6	0	2	0	0	0	23	90	35	20	26	40	237	Pesca	
Salud y Saneamiento	9 593	1 799	1 074	634	365	1 312	5 196	1 251	2 988	1 956	5 215	777	1 123	852	21 668	Salud y Saneamiento	
Salud	6 302	1 279	318	30	155	546	1 732	727	651	1 107	3 740	606	951	644	10 891	Salud	
Medio ambiente	616	16	72	67	201	249	255	319	250	274	331	142	120	135	2 343	Medio Ambiente	
Saneamiento	2 675	505	149	538	8	517	3 209	205	2 086	575	1 143	28	52	73	8 435	Saneamiento	
Transportes	14 634	346	2 680	406	868	1 662	1 888	567	3 196	2 286	3 644	1 999	1 156	3 250	20 922	Transportes	
Vivienda y Desarrollo Urbano	0	0	0	0	0	0	0	0	0	0	0	0	0	0	0	Vivienda y Desarrollo Urbano	
TOTAL	62 103	7 896	6 648	2 874	3 227	6 505	9 031	9 399	8 086	7 694	9 837	4 160	4 085	6 094	70 994	TOTAL	

1/ Preliminar.

Fuente: Gobierno Regional de Huánuco.

Elaboración: BCRP, Sucursal Huancayo.

ANEXO 15

INGRESOS DE LA SOCIEDAD DE BENEFICENCIA DE HUÁNUCO 1/
(Miles de nuevos soles)

	2 008			2 009												
	ENE - NOV	NOV	DIC	ENE	FEB	MAR	ABR	MAY	JUN	JUL	AGO	SET	OCT	NOV	ENE - NOV	
VENTA DE BIENES Y SERVICIOS	1 131	101	110	143	112	84	98	113	115	109	109	87	93	95	1 158	VENTA DE BIENES Y SERVICIOS
Venta de Bienes	684	55	60	91	94	66	81	96	95	92	91	68	72	65	912	Venta de Bienes
Derechos y Tasas Administrativos	262	19	35	34	0	0	0	0	0	0	0	0	0	0	34	Derechos y Tasas Administrativos
Venta de Servicios	186	27	16	18	18	17	17	17	19	17	18	19	21	30	212	Venta de Servicios
DONACIONES Y TRANSFERENCIAS	251	26	28	22	31	22	22	22	22	36	25	25	23	27	277	DONACIONES Y TRANSFERENCIAS
OTROS INGRESOS	0	0	0	0	18	25	28	23	31	18	23	22	0	0	187	OTROS INGRESOS
VENTA DE ACT. NO FINANCIEROS	0	0	0	0	0	0	0	0	0	0	0	0	0	0	0	VENTA DE ACT. NO FINANCIEROS
SALDOS DE BALANCE	0	0	0	0	0	78	0	0	0	0	0	0	0	0	78	SALDOS DE BALANCE
TOTAL	1 382	127	138	165	160	209	148	158	168	163	157	134	116	122	1 700	TOTAL

1/ Estimado en setiembre 2009.

Fuente: Sociedad de Beneficencia Pública de Huánuco.

Elaboración: BCRP, Sucursal Huancaayo.

ANEXO 16

GASTOS DE LA SOCIEDAD DE BENEFICENCIA DE HUÁNUCO 1/
(Miles de nuevos soles)

	2 008			2 009												
	ENE - NOV	NOV	DIC	ENE	FEB	MAR	ABR	MAY	JUN	JUL	AGO	SET	OCT	NOV	ENE - NOV	
GASTOS CORRIENTES	1 188	130	175	131	125	93	115	137	117	117	106	120	108	127	1 295	GASTOS CORRIENTES
Personal y Oblig. Sociales	259	24	29	22	33	26	26	28	20	37	27	25	23	26	293	Personal y Oblig. Sociales
Pensiones y Otras Prest. Sociales	36	3	5	3	7	5	11	7	10	10	8	6	3	3	74	Pensiones y Otras Prest. Sociales
Bienes y Servicios	792	94	100	106	85	62	78	102	87	69	71	89	75	83	907	Bienes y Servicios
Otros Gastos Corrientes	101	9	41	0	0	0	0	0	0	0	0	0	7	15	22	Otros Gastos Corrientes
GASTOS DE CAPITAL	499	29	1	10	3	158	0	50	0	0	15	20	15	23	294	GASTOS DE CAPITAL
Adquisición de Act. No Financieros	469	29	1	10	3	158	0	50	0	0	15	20	15	23	294	Adquisición de Act. No Financieros
Otros Gastos de Capital	29	0	0	0	0	0	0	0	0	0	0	0	0	0	0	Otros Gastos de Capital
TOTAL	1 687	158	176	141	128	252	115	187	117	117	121	140	123	150	1 589	TOTAL

1/ Estimado en setiembre 2009

Fuente: Sociedad de Beneficencia Pública de Huánuco.

Elaboración: BCRP, Sucursal Huancaayo.

ANEXO 17

HUÁNUCO: DEPÓSITOS Y OBLIGACIONES DEL SISTEMA FINANCIERO
(Miles de nuevos soles)

ENTIDADES FINANCIERAS	2008		2009										
	NOV	DIC	ENE	FEB	MAR	ABR	MAY	JUN	JUL	AGO	SET	OCT	NOV
I. EMPRESAS BANCARIAS	154 117	159 443	158 580	162 982	157 312	158 836	159 631	161 950	163 125	175 089	162 756	161 333	174 805
Depósitos a la Vista	32 056	33 548	32 359	34 895	31 667	36 090	36 073	38 180	38 183	49 945	39 244	38 529	51 139
En m/n	26 177	28 338	27 964	29 811	28 485	30 157	31 070	32 701	33 896	42 358	33 893	34 345	43 498
En m/e	5 879	5 211	4 395	5 084	3 182	5 933	5 003	5 480	4 287	7 588	5 351	4 184	7 641
Depósitos en Ahorro	65 151	68 656	68 192	69 104	67 647	66 854	66 754	66 818	69 451	70 306	69 928	69 718	71 523
En m/n	38 274	40 520	38 546	38 673	38 178	39 125	38 722	38 769	41 766	42 530	43 122	43 032	44 556
En m/e	26 877	28 137	29 646	30 431	29 468	27 729	28 032	28 049	27 685	27 777	26 806	26 686	26 967
Depósitos a Plazo	56 910	57 239	58 029	58 983	57 999	55 892	56 805	56 952	55 491	54 837	53 585	53 085	52 142
En m/n	24 844	24 231	24 652	24 715	23 974	23 996	24 618	24 692	23 954	23 947	23 895	23 156	23 503
En m/e	32 066	33 007	33 376	34 268	34 025	31 896	32 187	32 259	31 537	30 890	29 689	29 929	28 640
II. INSTITUCIONES DE MICROFINANZAS	24 736	24 762	25 254	26 473	27 182	26 134	27 308	28 249	29 189	30 190	31 072	30 811	32 751
Depósitos a la Vista	-	-	-	-	-	-	-	-	-	-	-	-	-
En m/n	-	-	-	-	-	-	-	-	-	-	-	-	-
En m/e	-	-	-	-	-	-	-	-	-	-	-	-	-
Depósitos en Ahorro	5 899	5 858	6 025	6 717	6 796	5 800	5 999	6 823	7 127	7 623	8 086	7 646	8 759
En m/n	4 252	4 376	4 479	4 523	4 800	4 149	4 311	5 116	5 219	5 812	6 005	5 680	6 781
En m/e	1 648	1 482	1 546	2 195	1 996	1 650	1 688	1 707	1 908	1 811	2 080	1 966	1 978
Depósitos a Plazo	18 837	18 904	19 228	19 755	20 385	20 335	21 308	21 426	22 062	22 567	22 987	23 165	23 992
En m/n	15 614	15 688	15 906	16 066	15 292	15 608	16 466	16 476	16 943	17 421	17 711	17 809	18 538
En m/e	3 223	3 216	3 323	3 689	5 093	4 727	4 843	4 950	5 119	5 145	5 276	5 356	5 454
III. TOTAL SISTEMA FINANCIERO	178 853	184 205	183 834	189 455	184 494	184 970	186 939	190 200	192 314	205 279	193 829	192 144	207 556
Depósitos a la Vista	32 056	33 548	32 359	34 895	31 667	36 090	36 073	38 180	38 183	49 945	39 244	38 529	51 139
En m/n	26 177	28 338	27 964	29 811	28 485	30 157	31 070	32 701	33 896	42 358	33 893	34 345	43 498
En m/e	5 879	5 211	4 395	5 084	3 182	5 933	5 003	5 480	4 287	7 588	5 351	4 184	7 641
Depósitos en Ahorro	71 050	74 515	74 218	75 821	74 443	72 654	72 753	73 642	76 578	77 930	78 014	77 365	80 282
En m/n	42 526	44 896	43 026	43 196	42 979	43 274	43 033	43 885	46 985	48 342	49 127	48 712	51 337
En m/e	28 524	29 619	31 192	32 625	31 464	29 380	29 720	29 757	29 593	29 588	28 886	28 652	28 945
Depósitos a Plazo	75 747	76 142	77 257	78 738	78 384	76 227	78 113	78 378	77 552	77 404	76 571	76 250	76 135
En m/n	40 457	39 919	40 558	40 781	39 266	39 604	41 083	41 168	40 897	41 369	41 607	40 965	42 041
En m/e	35 289	36 224	36 699	37 957	39 119	36 624	37 030	37 209	36 656	36 035	34 965	35 285	34 094

Fuente: SUPERINTENDENCIA DE BANCA Y SEGUROS.

Elaboración: BCRP, Sucursal Huancayo.

ANEXO 18

HUÁNUCO: DEPÓSITOS EN LAS ENTIDADES FINANCIERAS UBICADAS POR PROVINCIAS - NOVIEMBRE 2009

(Miles de nuevos soles)

ENTIDADES FINANCIERAS	DEPÓSITOS						TOTAL DEPÓSITOS		
	HUÁNUCO			LEONCIO PRADO			HUÁNUCO		
	M/N	M/E	TOTAL	M/N	M/E	TOTAL	M/N	M/E	TOTAL
I. EMPRESAS BANCARIAS	83 184	47 436	130 620	28 373	15 812	44 185	111 557	63 248	174 805
Crédito	23 924	18 444	42 367	13 804	8 443	22 247	37 728	26 886	64 614
Scotiabank	10 217	2 814	13 032	0	0	0	10 217	2 814	13 032
Continental	41 075	22 750	63 825	14 330	7 288	21 618	55 406	30 038	85 444
CrediScotia 1/	2 240	1 045	3 286	181	80	261	2 421	1 126	3 547
Mi Banco	4 653	2 251	6 904	0	0	0	4 653	2 251	6 904
Azteca del Perú 2/	929	131	1 061				929	131	1 061
Financiero 3/	144	0	144	58	1	59	203	1	204
II. INSTITUCIONES DE MICROFINANZAS	18 625	5 729	24 354	6 694	1 703	8 397	25 319	7 432	32 751
Credinka 4/	488	107	595				488	107	595
Financiera TFC 5/	0	0	0				0	0	0
Financiera Confianza 6/	0	0	0	0	0	0	0	0	0
CMAC Piura 7/				379	48	427	379	48	427
CMAC Huancayo	5 194	1 085	6 279	1 231	331	1 562	6 424	1 416	7 841
CMAC Maynas	11 333	3 940	15 273	3 670	818	4 488	15 003	4 758	19 761
CMAC Del Santa 8/	579	167	746	656	158	814	1 234	325	1 560
CMAC Arequipa 9/	1 032	429	1 461	758	348	1 106	1 789	777	2 567
Edpyme Efectiva 10/	0	0	0	0	0	0	0	0	0
Edpyme Solidaridad 11/	0	0	0	0	0	0	0	0	0
TOTAL	101 809	53 166	154 974	35 068	17 514	52 582	136 876	70 680	207 556

1/ CrediScotia a partir de enero de 2009, antes Banco de Trabajo.

2/ Azteca del Perú, a partir de febrero de 2008.

3/ Banco Financiero a partir de marzo de 2009.

4/ Credinka a partir de marzo de 2009.

5/ Financiera TFC a partir de agosto de 2008.

6/ Financiera Confianza a partir de setiembre de 2009.

7/ CMAC Piura a partir de julio de 2008.

8/ CMAC del Santa a partir de agosto de 2008.

9/ CMAC Arequipa a partir de octubre 2008.

10/ Pyme Efectiva a partir de marzo de 2006.

11/ Pyme Solidaridad a partir de octubre de 2009.

Fuente: SUPERINTENDENCIA DE BANCA Y SEGUROS.

Elaboración: BCRP, Sucursal Huancayo.

ANEXO 19

HUÁNUCO: CRÉDITOS DEL SISTEMA FINANCIERO AL SECTOR PRIVADO
(Miles de nuevos soles)

ENTIDADES FINANCIERAS	2 008		2009										
	NOV	DIC	ENE	FEB	MAR	ABR	MAY	JUN	JUL	AGO	SET	OCT	NOV
I. SISTEMA BANCARIO	293 374	299 174	299 990	304 574	299 141	295 598	299 272	299 662	301 036	301 050	301 630	303 684	309 689
Crédito	86 360	91 101	90 411	91 914	91 901	90 322	92 093	93 535	95 954	95 791	95 244	97 431	99 454
Scotiabank	26 268	27 316	28 502	29 673	29 780	25 780	26 257	26 298	26 961	27 081	27 524	27 789	28 563
Continental	134 169	132 846	132 486	133 629	128 991	125 804	126 541	125 108	123 357	122 423	121 806	120 609	122 259
CrediScotia 1/	19 811	19 990	20 002	20 234	18 816	23 782	23 700	23 985	24 208	24 469	24 817	25 380	26 569
Mi Banco	26 184	27 293	27 961	28 478	28 939	29 131	29 829	29 847	29 622	30 269	31 133	31 312	31 635
Azteca del Perú 2/	583	630	628	646	652	647	649	664	693	708	716	726	747
Financiero 3/					62	133	203	226	241	310	392	437	461
II. INSTITUCIONES DE MICROFINANZAS	88 827	94 433	96 777	101 198	103 843	106 413	111 477	114 811	117 964	120 509	122 475	132 933	137 767
Credinka 4/					142	537	794	2 139	3 906	4 622	5 057	5 938	6 397
Financiera TFC 5/	1 017	1 122	1 095	1 053	1 025	1 083	1 160	1 206	1 263	1 235	1 224	1 221	1 200
Financiera Confianza 6/	6 722	6 892	6 959	7 203	7 525	7 757	7 819	7 793	7 690	7 685	7 530	7 484	7 796
CMAC Piura 7/	1 726	2 247	2 630	3 254	3 877	4 309	4 694	5 012	5 745	6 150	6 267	6 075	6 410
CMAC Huancayo	29 629	30 908	31 377	32 072	32 500	32 453	32 951	32 963	33 134	33 085	33 423	33 843	34 940
CMAC Maynas	41 559	41 971	42 443	43 592	43 421	43 585	43 354	43 843	44 349	44 729	44 475	44 781	45 004
CMAC Del Santa 8/	5 320	6 446	6 842	7 605	8 105	8 514	11 538	11 985	11 068	11 785	12 562	13 411	14 349
CMAC Arequipa 9/	4	1 554	2 066	3 064	3 956	4 857	5 794	6 612	7 228	7 937	8 710	9 038	10 114
Edpyme Efectiva 10/	2 850	3 295	3 364	3 355	3 290	3 317	3 374	3 259	3 580	3 281	3 228	3 297	3 238
Edpyme Solidaridad 11/												7 844	8 319
TOTAL	382 201	393 607	396 768	405 772	402 984	402 011	410 749	414 473	419 000	421 559	424 105	436 617	447 456
En M/N	275 078	287 582	291 756	299 811	303 893	311 349	320 295	326 466	330 568	335 478	340 423	353 341	364 173
En M/E	107 123	106 026	105 011	105 961	99 091	90 662	90 455	88 006	88 431	86 082	83 683	83 277	83 283

1/ CrediScotia a partir de enero de 2009, antes Banco de Trabajo.

2/ Azteca del Perú, a partir de febrero de 2008.

3/ Banco Financiero a partir de marzo de 2009.

4/ Credinka a partir de marzo de 2009.

5/ Financiera TFC a partir de agosto de 2008.

6/ Financiera Confianza a partir de setiembre de 2009.

7/ CMAC Piura a partir de julio de 2008.

8/ CMAC del Santa a partir de agosto de 2008.

9/ CMAC Arequipa a partir de octubre 2008.

10/ Pyme Efectiva a partir de marzo de 2006.

11/ Pyme Solidaridad a partir de octubre de 2009.

Fuente: SUPERINTENDENCIA DE BANCA Y SEGUROS.

Elaboración: BCRP, Sucursal Huancayo.

ANEXO 20

HUÁNUCO: CRÉDITO DE LAS ENTIDADES FINANCIERAS UBICADAS POR PROVINCIAS - NOVIEMBRE 2009
(Miles de nuevos soles)

ENTIDADES FINANCIERAS	COLOCACIONES						TOTAL COLOCACIONES		
	HUÁNUCO			LEONCIO PRADO			HUÁNUCO		
	M/N	M/E	TOTAL	M/N	M/E	TOTAL	M/N	M/E	TOTAL
I. EMPRESAS BANCARIAS	197 500	53 113	250 613	37 775	21 301	59 076	235 275	74 413	309 689
Crédito	65 483	18 878	84 361	13 310	1 783	15 093	78 793	20 661	99 454
Scotiabank	25 687	2 875	28 563				25 687	2 875	28 563
Continental	54 625	28 895	83 520	19 245	19 494	38 739	73 870	48 389	122 259
CrediScotia 1/	21 393	10	21 404	5 143	23	5 166	26 536	33	26 569
Mi Banco	29 184	2 451	31 635				29 184	2 451	31 635
Azteca del Perú 2/	747	0	747				747	0	747
Financiero 3/	380	3	383	77	0	78	458	3	461
II. INSTITUCIONES DE MICROFINANZAS	86 699	6 983	93 682	42 198	1 887	44 085	128 897	8 870	137 767
Credinka 4/	6 380	17	6 397				6 380	17	6 397
Financiera TFC 5/	1 200	0	1 200				1 200	0	1 200
Financiera Confianza 6/	7 796	0	7 796				7 796	0	7 796
CMAC Piura 7/				6 148	262	6 410	6 148	262	6 410
CMAC Huancayo	23 094	500	23 593	11 330	16	11 346	34 424	516	34 940
CMAC Maynas	24 060	6 466	30 526	13 048	1 431	14 478	37 108	7 896	45 004
CMAC Del Santa 8/	8 335	0	8 335	6 014	0	6 014	14 349	0	14 349
CMAC Arequipa 9/	5 614	0	5 614	4 321	179	4 500	9 935	179	10 114
Edpyme Efectiva 10/	1 901	0	1 901	1 337	0	1 337	3 238	0	3 238
Edpyme Solidaridad 11/	8 319	0	8 319	0	0	0	8 319	0	8 319
TOTAL	284 199	60 095	344 294	79 974	23 188	103 161	364 173	83 283	447 456

1/ CrediScotia a partir de enero de 2009, antes Banco de Trabajo.

2/ Azteca del Perú, a partir de febrero de 2008.

3/ Banco Financiero a partir de marzo de 2009.

4/ Credinka a partir de marzo de 2009.

5/ Financiera TFC a partir de agosto de 2008.

6/ Financiera Confianza a partir de setiembre de 2009.

7/ CMAC Piura a partir de julio de 2008.

8/ CMAC del Santa a partir de agosto de 2008.

9/ CMAC Arequipa a partir de octubre 2008.

10/ Pyme Efectiva a partir de marzo de 2006.

11/ Pyme Solidaridad a partir de octubre de 2009.

Fuente: SUPERINTENDENCIA DE BANCA Y SEGUROS.

Elaboración: BCRP, Sucursal Huancayo.

ANEXO 21

HUÁNUCO: CARTERA PESADA DEL SISTEMA FINANCIERO
(En variaciones porcentuales)

ENTIDADES FINANCIERAS	2 008		2009										
	NOV	DIC	ENE	FEB	MAR	ABR	MAY	JUN	JUL	AGO	SET	OCT	NOV
I. SISTEMA BANCARIO	1,6	1,6	1,7	2,4	2,6	2,2	2,2	2,3	2,1	2,1	2,2	2,3	2,0
Crédito	1,4	1,3	1,3	2,8	2,0	1,0	1,0	1,0	0,8	0,9	0,9	1,5	1,3
Scotiabank	2,3	2,4	2,3	3,1	2,8	3,3	3,2	3,2	3,1	4,0	3,6	3,1	3,0
Continental	1,3	1,3	1,5	1,4	2,7	2,4	2,4	2,6	2,2	2,0	2,4	2,2	2,2
CrediScotia 1/	1,6	1,8	2,1	2,1	4,9	4,6	4,6	3,4	3,4	3,0	2,2	2,0	0,0
Mi Banco	3,1	3,0	2,6	2,5	2,5	2,7	2,6	3,5	3,7	4,0	4,6	4,5	4,2
Azteca del Perú 2/	0,0	0,0	0,0	0,0	4,5	0,0	0,0	0,0	0,0	0,0	0,0	7,4	7,2
Financiero 3/					1,8	0,0	0,0	0,0	0,0	0,9	2,2	2,1	1,9
II. INSTITUCIONES DE MICROFINANZAS	3,4	2,9	3,1	2,9	3,1	3,3	3,1	3,2	3,2	2,9	3,1	2,9	2,9
Credinka 4/					0,0	0,0	0,0	0,0	0,0	0,0	0,0	0,0	0,0
Financiera TFC 5/	0,0	0,0	0,0	0,0	4,0	4,5	4,2	7,0	8,0	4,1	4,2	4,8	4,9
Financiera Confianza 6/	6,5	3,3	2,3	2,5	2,1	2,3	2,3	2,4	2,5	3,1	3,5	3,8	3,7
CMAC Piura 7/	0,1	0,1	0,5	0,7	0,6	0,7	0,6	0,3	0,3	0,3	1,0	1,2	1,8
CMAC Huancayo	3,1	2,5	2,8	2,8	2,9	3,1	3,1	3,0	3,3	3,3	3,1	3,3	3,5
CMAC Maynas	2,8	3,1	3,3	3,2	3,2	3,3	3,3	3,7	3,6	3,8	3,9	3,8	3,9
CMAC Del Santa 8/	7,9	5,0	5,0	4,6	5,3	5,0	3,7	3,9	4,3	3,1	3,5	3,4	3,2
CMAC Arequipa 9/	0,0	0,0	0,0	0,0	0,0	0,0	0,0	0,0	0,0	0,0	0,0	0,0	0,0
Edpyme Efectiva 10/	4,9	3,7	4,8	4,8	7,6	9,7	9,5	9,5	8,6	0,4	3,9	4,0	4,1
Edpyme Solidaridad 11/												0,0	0,0
TOTAL	2,0	1,9	2,0	2,6	2,7	2,5	2,5	2,5	2,4	2,3	2,5	2,5	2,3

1/ CrediScotia a partir de enero de 2009, antes Banco de Trabajo.

2/ Azteca del Perú, a partir de febrero de 2008.

3/ Banco Financiero a partir de marzo de 2009.

4/ Credinka a partir de marzo de 2009.

5/ Financiera TFC a partir de agosto de 2008.

6/ Financiera Confianza a partir de setiembre de 2009.

7/ CMAC Piura a partir de julio de 2008.

8/ CMAC del Santa a partir de agosto de 2008.

9/ CMAC Arequipa a partir de octubre 2008.

10/ Pyme Efectiva a partir de marzo de 2006.

11/ Pyme Solidaridad a partir de octubre de 2009.

Fuente: SUPERINTENDENCIA DE BANCA Y SEGUROS.

Elaboración: BCRP, Sucursal Huancayo.

ANEXO 22

HUÁNUCO: MOROSIDAD EN LAS ENTIDADES FINANCIERAS UBICADAS POR PROVINCIAS - NOVIEMBRE 2009
(En porcentajes)

ENTIDADES FINANCIERAS	MOROSIDAD						TOTAL MORA		
	HUÁNUCO			LEONCIO PRADO			HUÁNUCO		
	M/N	M/E	TOTAL	M/N	M/E	TOTAL	M/N	M/E	TOTAL
I. EMPRESAS BANCARIAS	1,9	1,1	1,7	3,8	2,6	3,4	2,2	1,5	2,0
Crédito	1,1	0,0	0,9	0,0	31,3	3,7	0,9	2,7	1,3
Scotiabank	3,4	0,0	3,0				3,4	0,0	3,0
Continental	1,3	1,9	1,5	7,4	0,0	3,7	2,9	1,1	2,2
CrediScotia 1/	0,0	0,0	0,0	0,0	0,0	0,0	0,0	0,0	0,0
Mi Banco	4,5	0,9	4,2				4,5	0,9	4,2
Azteca del Perú 2/	7,2	n.d.	7,2				7,2	n.d.	7,2
Financiero 3/	1,9	2,9	1,9	2,0	8,4	2,0	1,9	3,6	1,9
II. INSTITUCIONES DE MICROFINANZAS	2,8	4,0	2,9	3,0	2,3	3,0	2,9	3,6	2,9
Credinka 4/	0,0	0,0	0,0				0,0	0,0	0,0
Financiera TFC 5/	4,9	n.d.	4,9				4,9	n.d.	4,9
Financiera Confianza 6/	3,7	n.d.	3,7				3,7	n.d.	3,7
CMAC Piura 7/				1,8	0,0	1,8	1,8	0,0	1,8
CMAC Huancayo	3,2	16,9	3,5	3,6	0,0	3,5	3,3	16,4	3,5
CMAC Maynas	3,7	3,0	3,6	5,0	3,0	4,8	4,1	3,0	3,9
CMAC Del Santa 8/	4,7	n.d.	4,7	1,0	n.d.	1,0	3,2	n.d.	3,2
CMAC Arequipa 9/	0,0	n.d.	0,0	0,0	0,0	0,0	0,0	0,0	0,0
Edpyme Efectiva 10/	4,1	n.d.	4,1	4,2	n.d.	4,2	4,1	n.d.	4,1
Edpyme Solidaridad 11/	0,0	n.d.	0,0				0,0	n.d.	0,0
TOTAL	2,1	1,4	2,0	3,4	2,6	3,2	2,4	1,7	2,3

1/ CrediScotia a partir de enero de 2009, antes Banco de Trabajo.

2/ Azteca del Perú, a partir de febrero de 2008.

3/ Banco Financiero a partir de marzo de 2009.

4/ Credinka a partir de marzo de 2009.

5/ Financiera TFC a partir de agosto de 2008.

6/ Financiera Confianza a partir de setiembre de 2009.

7/ CMAC Piura a partir de julio de 2008.

8/ CMAC del Santa a partir de agosto de 2008.

9/ CMAC Arequipa a partir de octubre 2008.

10/ Pyme Efectiva a partir de marzo de 2006.

11/ Pyme Solidaridad a partir de octubre de 2009.

Fuente: SUPERINTENDENCIA DE BANCA Y SEGUROS.

Elaboración: BCRP, Sucursal Huancayo.

VI. FICHA TÉCNICA

Metodología del Cálculo del Indicador de Actividad Económica Regional de Huánuco

El Indicador de Actividad Económica Regional es un indicador parcial de corto plazo, que busca medir el desenvolvimiento de la economía regional, a partir de la evolución de la actividad de los principales sectores. Los sectores considerados representan el 45,3 ciento del Valor Agregado Bruto del departamento, publicado por el INEI.

El indicador regional, se obtiene mediante la agregación ponderada de los índices sectoriales, utilizando como factor de ponderación la estructura porcentual anual del año 2007, elaborado por el INEI.

$$IAE = \sum_{i=1}^n I_{\text{sector } i(t)} * w_i$$

I_i = Índice del sector i en el período (mes) t
 n = Número de sectores que componen el índice
 w_i = Peso relativo ponderado del sector i en base a su contribución al PBI departamental 2007.

Lo sectores que incluye el indicador son: agropecuario, minería, construcción, servicios gubernamentales y servicios financieros. En el departamento no existen empresas generadoras de energía eléctrica.

El índice de los sectores agropecuario y minería se calcula en base al Valor Bruto de Producción, de la siguiente manera:

$$Indice_{\text{sector } i} = \left[\frac{VBP_{it}}{VBP_i \text{ prom. 2007}} \right] * 100$$

Donde:

i = Sector analizado
 VBP_{it} = Valor Bruto de la Producción del sector i del mes t a precios de 1994.
 $VBP_{\text{prom } i \text{ 2007}}$ = Valor Bruto de Producción promedio 2007 del sector i a precios de 1994.

Características del procedimiento:

- La clasificación de los sectores productivos se basa en la Clasificación Industrial Internacional Uniforme (CIIU-Revisión 3).
- Las fuentes de la información sectorial son:
 - Para los sectores agropecuario y minería, los respectivos ministerios sectoriales.
 - Para el sector construcción, la fuente es la empresa Cemento Andino.
 - Para los sectores servicios gubernamentales y servicios financieros, las fuentes son el Ministerio de Economía y Finanzas (Sistema Integrado de Administración Financiera del Sector Público SIAF-SP) y la Superintendencia de Banca, Seguros y AFP, respectivamente.
- El valor bruto de producción (VBP) de los sectores agropecuario y minería se obtiene de la aplicación de los precios del año base (1994), a los volúmenes de producción de los sectores respectivos. Los precios del año base, son los utilizados por la Dirección Nacional de Cuentas Nacionales del INEI.
- El VBP del sector construcción se estima de manera indirecta y se utiliza como información básica los despachos de cemento.
- El VBP del sector servicios gubernamentales se calcula a partir del gasto en *Remuneraciones* y compra de *Bienes y Servicios* del Gobierno Regional, que se deflactan a precios del año 1994, utilizando el IPC e IPM, respectivamente. La fuente es el Ministerio de Economía y Finanzas

- f) El VBP del sector Servicios Financieros se calcula a partir de la sumatoria de los saldos de intermediación (créditos directos y depósitos) de las instituciones financieras que operan en el departamento, deflactados a precios de 1994, utilizando el IPC.

**ESTRUCTURA
INDICADOR REGIONAL**

Sectores	Ponderación 2007
Agropecuario	24,0
Minería	4,1
Construcción	2,6
Servicios Gubernamentales	12,8
Servicios Financieros 3/	1,8
TOTAL	45,3

Nota: Para el caso del sector servicios financieros, se considera el peso del sector a nivel nacional.