



BANCO CENTRAL DE RESERVA DEL PERÚ

SUCURSAL HUANCAYO

**SÍNTESIS ECONÓMICA DE HUÁNUCO
OCTUBRE 2009**

DEPARTAMENTO ESTUDIOS ECONÓMICOS

CONTENIDO

RESEÑA INTRODUCTORIA	3
I. ACTIVIDAD PRODUCTIVA Y EMPLEO.....	4
1.1. Producción	
1.1.1 Producción Agropecuaria.....	4
1.1.2 Producción Minera	10
1.1.3 Construcción.....	12
1.2 Aspectos Laborales.....	12
1.3 Turismo.....	13
II. SECTOR EXTERNO.....	14
2.1 Exportaciones.....	14
III. FINANZAS PÚBLICAS.....	16
3.1. Gobierno Central.....	16
3.2. Gobierno Regional.....	17
3.3. Beneficencia Pública.....	19
IV. MONEDA Y CRÉDITO.....	20
4.1. Depósitos del Sistema Financiero.....	20
4.2. Crédito del Sistema Financiero.....	22
4.3. Créditos al Sector Micro Financiero.....	25
V. INFORMACIÓN ESTADÍSTICA	
Anexo 1: Producción Agropecuaria.....	28
Anexo 2: Superficie Sembrada.....	29
Anexo 3: Superficie Cosechada.....	30
Anexo 4: Producción Minera Metálica.....	31
Anexo 5: Empleo Formal Urbano en Empresas de 10 a más trabajadores en Huánuco.....	32
Anexo 6: Número de Arribos en Establecimientos de Hospedaje.....	33
Anexo 7: Exportaciones FOB por Grupo de Producto.....	34
Anexo 8: Exportaciones de Productos Tradicionales.....	35
Anexo 9: Exportaciones de Productos No Tradicionales.....	36
Anexo 10: Exportaciones por Bloque Económico y Países.....	37
Anexo 11: Ingresos Corrientes del Gobierno Central.....	38
Anexo 12 y 13: Gobierno Regional de Huánuco: Ejecución de Gastos Comprometidos.....	39
Anexo 14: Gobierno Regional de Huánuco: Programa de Inversiones Comprometidas.....	40
Anexo 15 y 16: Ingresos y Gastos de la Sociedad de Beneficencia de Huánuco.....	41
Anexo 17: Depósitos y Obligaciones del Sistema Financiero.....	42
Anexo 18: Depósitos en Entidades Financieras Ubicadas por Principales Provincias.....	43
Anexo 19: Créditos del Sistema Financiero al Sector Privado.....	44
Anexo 20: Créditos de las Entidades Financieras Ubicadas por Principales Provincias.....	45
Anexo 21: Cartera Pesada del Sistema Financiero.....	46
Anexo 22: Morosidad en las Entidades Financieras ubicadas por Principales Provincias.....	47
VI. FICHA TÉCNICA.....	48

DIRECCIÓN EN INTERNET

<http://www.bcrp.gob.pe>

RESEÑA INTRODUCTORIA

Entre enero y octubre, el **Indicador de Actividad Económica Regional** aumentó levemente en 0,02 por ciento, debido al desempeño positivo de la construcción, servicios gubernamentales y servicios financieros; no obstante ser contrarrestados casi totalmente por el declive del sector agropecuario y la minería. La construcción creció por la mayor demanda privada y pública; los servicios gubernamentales por los mayores gastos en Bienes y Servicios por el Gobierno Regional; y los servicios financieros, ante los mayores saldos captados y colocados; en tanto que la actividad agropecuaria se redujo por los sub sectores agrícola y pecuario; y la minería, por la menor producción de plomo, zinc y plata.

El **sector agropecuario** creció 2,0 por ciento, ante el desempeño favorable de los sub sectores agrícola y pecuario, por los resultados favorables en plátano, arroz, naranja, arveja, maíz y pastos braquearia y alfalfa en el caso agrícola; y por carnes de porcino, vacuno, ovino caprino y ave en el pecuario. Entre enero y octubre se redujo 1,8 por ciento, debido a la caída de la parte agrícola y pecuaria.

La **minería** se redujo ligeramente en 0,2 por ciento, ante la menor producción de zinc, no obstante los aumentos en el resto. Entre enero y octubre, se redujo 13,3 por ciento, al contraerse la extracción de todos los minerales polimetálicos, con excepción del cobre. En el contexto nacional, el mayor aporte regional recayó en plomo, participando con el 4,2 por ciento de la producción nacional.

El **sector construcción** volvió a crecer, esta vez en 5,0 por ciento respecto de octubre de 2008, influenciado por la mayor demanda de las familias, empresas constructoras y sector público. Entre enero y octubre creció 3,6 por ciento, como efecto de las mayores ventas de marzo, y la del periodo junio - octubre.

El **empleo** en la ciudad de Huánuco aumentó 7,4 por ciento, ante la mayor demanda en los sectores comercio, servicios y transportes, almacenamiento y comunicaciones, no obstante la reducción en industria. El aumento se sustentó en la mayor demanda en el sector financiero regional por apertura de nuevas oficinas y mayor actividad comercial, sobresaliendo el mayor uso del GLP.

Respecto del mes anterior, el empleo creció 0,5 por ciento, influenciado por el aumento en servicios.

Las **exportaciones** totalizaron en el mes US\$ 577 miles, menor en US\$ 2,9 millones (83,2 por ciento), debido a que en el mes no se registró venta de productos mineros (concentrados de plomo principalmente). Las exportaciones de **productos tradicionales**, que sumaron US\$ 434 miles, decrecieron en US\$ 2,6 millones (85,6 por ciento); en tanto que las ventas de los **no tradicionales**, que totalizaron US\$ 142 miles, disminuyeron en US\$ 292 miles (67,2 por ciento). Entre enero y octubre, las exportaciones totalizaron US\$ 22,3 millones, menor en US\$ 14,3 millones (39,0 por ciento).

Los **ingresos** corrientes captados por el Gobierno Central ascendieron a S/. 3,1 millones, inferior en S/. 203 miles (6,8 por ciento), como efecto de las menores captaciones por Impuesto a la Renta e IG. Entre enero y octubre, los ingresos sumaron S/. 34,2 millones, superior en S/. 5,1 millones (13,3 por ciento), respecto de su similar de 2008, e influido por la mayor recaudación por Impuesto a la Renta y de Otros Ingresos Tributarios.

La ejecución presupuestal de compromisos del **Gobierno Regional** totalizó en el mes S/. 31,3 millones, menor en S/. 5,5 millones (15,5 por ciento), ante los menores gastos de capital por reducción de inversiones, principalmente en Educación y Cultura, Defensa y Seguridad Nacional, y Salud y Saneamiento. Entre enero y octubre, los compromisos totalizaron S/. 337,0 millones, superior en términos nominales en S/. 8,5 millones, pero inferior en 0,9 por ciento en términos reales respecto de su similar de 2008.

En el **sistema financiero**, los saldos de depósitos y colocaciones crecieron en S/. 16,3 millones y S/. 135,3 millones (8,5 y 43,9 por ciento, en términos reales, respectivamente), comparado a sus similares de octubre de 2008. El ratio de cartera pesada fue 2,5 por ciento, no variando respecto a similar mes del año pasado.

I. ACTIVIDAD PRODUCTIVA

1.1 Producción

Entre enero y octubre, el **indicador regional** creció ligeramente en 0,02 por ciento, debido al desempeño positivo de la construcción (3,6 por ciento), servicios gubernamentales (3,0 por ciento) y servicios financieros (28,2 por ciento); contrarrestado casi totalmente por el declive del sector agropecuario (1,8 por ciento) y la minería (13,3 por ciento). La construcción creció por la mayor demanda privada y pública; los servicios

gubernamentales por los mayores gastos en Bienes y Servicios por el Gobierno Regional; y los servicios financieros, ante los mayores saldos captados y colocados, efecto de la incursión de nuevas entidades en el sector; en tanto que la actividad agropecuaria se redujo por los sub sectores agrícola y pecuario; y la minería, por la menor producción de plomo, zinc y plata.

CUADRO Nº 1
INDICADOR DE ACTIVIDAD ECONÓMICA REGIONAL 1/ 2/
(Variación porcentual respecto a similar periodo del año anterior)

Sectores	Ponderación 3/	2009
		ENERO - OCTUBRE
Agropecuario	24,0	-1,8
Agrícola		-0,2
Pecuario		-4,4
Minería	4,1	-13,3
Construcción	2,6	3,6
Servicios gubernamentales	12,8	3,0
Servicios financieros	1,8	28,2
TOTAL	45,3	0,02

1/ Es un indicador parcial de la actividad económica de la región que alcanza una cobertura de 45,3 por ciento del valor agregado bruto de la producción regional según cifras del INEI.

2/ Actualizado con información al 21 de diciembre de 2009.

3/ Considera la estructura productiva de la región para el año 2007 según cifras del INEI.

En el caso de los servicios financieros se considera como ponderación el promedio nacional para dicho año (1,8 por ciento).

Fuente: MINAG, MINEM, MEF, SBS y Cemento Andino.

Elaboración: BCRP, Sucursal Huancayo.

1.1.1 Producción Agropecuaria

En el mes, creció 2,0 por ciento, debido al desempeño favorable de los sub sectores agrícola (2,5 por ciento) y pecuario (1,1 por ciento); debido a los resultados favorables en plátano, arroz, naranja, arveja y pastos braquearía y alfalfa en el caso agrícola; y por carnes de porcino, vacuno, ovino caprino y ave en el pecuario.

Entre enero y octubre, se redujo 1,8 por ciento, respecto de similar mes del 2008, ante los resultados negativos de la parte agrícola (0,2 por ciento) y pecuaria (4,4 por ciento); por papa blanca y amarilla, zapallo, olluco, yuca y maíz choclo en el primer caso; y por carnes de vacuno, porcino y ovino en el segundo.

CUADRO Nº 2
VALOR BRUTO DE PRODUCCIÓN AGROPECUARIO
(Variación real 1/)

	OCTUBRE		ENERO – OCTUBRE	
	2 008	2 009	2 008	2 009
Sub Sector Agrícola	7,6	2,5	2,9	-0,2
Sub Sector Pecuario	-6,6	1,1	-3,8	-4,4
Sector Agropecuario	3,9	2,0	1,2	-1,8

1/ Respecto al mismo mes o período del año anterior, a precios de 1994.

Fuente: Dirección Regional de Agricultura Huánuco.

Elaboración: BCRP, Sucursal Huancayo.

GRÁFICO Nº 1
VALOR BRUTO DE PRODUCCIÓN AGROPECUARIO 2008 - 2009
(Variación porcentual real)

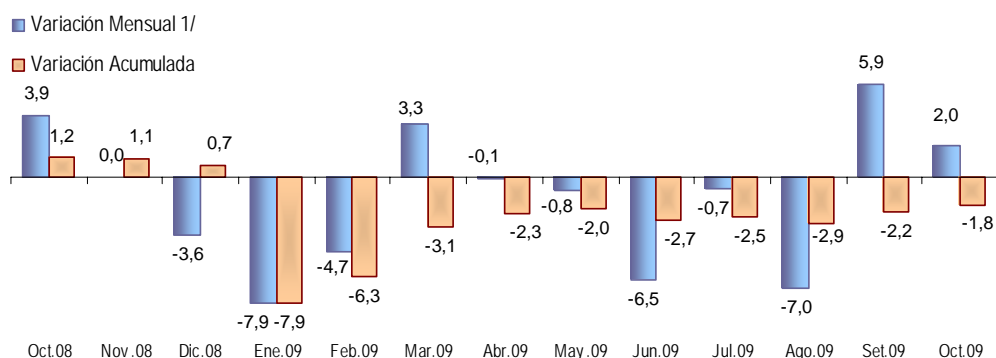

1/ Respecto a similar mes del año precedente

Elaboración: BCRP, Sucursal Huancayo.

Sub Sector Agrícola

El incremento de 2,5 por ciento se sustentó en la mayor producción en zonas de ceja selva y selva, sobresaliendo los de plátano (25,7 por ciento), arroz (16,1 por ciento), naranja (6,8 por ciento) y pasto braquearia (7,5 por ciento), además de arveja verde (13,7 por ciento) en la zona sierra. Respecto al plátano, por la incorporación de nuevas áreas de cultivo y clima favorable en comparación a la campaña anterior, época en que fueron afectados por vientos huracanados, inundaciones por desborde de ríos y ataque de la enfermedad “sigatoka

negra” en la mayoría de zonas productoras, ocasionando disminución de rendimientos y pérdida de plantaciones; en arroz, por mayores siembra ante la disponibilidad de semilla mejoradas, terrenos preparados, clima favorable y precios aceptables que se mantuvieron desde la campaña anterior; en naranja, por mayores rendimientos; y en pasto braquearia, por el ingreso de nuevas áreas a producción en la provincia de Puerto Inca, zona ganadera a donde se destina en mayor proporcionalidad la producción regional.

CUADRO Nº 3
PRODUCCIÓN DE PRINCIPALES PRODUCTOS AGRÍCOLAS 1/
(En TM)

CULTIVO	OCTUBRE			ENERO – OCTUBRE		
	2 008	2 009	Var. %	2 008	2 009	Var. %
Pasto Braquearia	216 818	233 038	7,5	2 177 977	2 338 242	7,4
Papa Blanca	29 994	29 951	-0,1	220 832	206 194	-6,6
Papa Amarilla+Color	18 152	18 004	-0,8	113 171	108 530	-4,1
Plátano	8 159	10 258	25,7	82 494	95 082	15,3
Yuca	3 663	3 303	-9,8	39 715	38 844	-2,2
Maíz Amarillo Duro	1 083	1 075	-0,7	25 317	32 115	26,9
Arroz Cáscara	1 056	1 226	16,1	23 741	28 021	18,0
Olluco	148	0	-100,0	19 547	18 229	-6,7
Maíz Amiláceo	0	0	-	18 196	18 125	-0,4
Trigo	0	0	-	13 264	13 249	-0,1
Avena Forrajera	0	0	-	14 958	11 533	-22,9
Naranja	929	993	6,8	10 456	10 536	0,8
Cebada Grano	0	0	-	9 795	9 656	-1,4
Maíz Choclo	585	437	-25,3	9 237	8 864	-4,0
Zapallo	173	64	-63,0	9 981	8 380	-16,0
Arveja Grano Verde	351	399	13,7	7 721	8 116	5,1
Alfalfa	562	803	42,9	5 624	7 157	27,3
Otros	6 749	7 237	7,2	80 689	81 840	1,4

1/ Cifras preliminares.

Fuente: Dirección Regional de Agricultura Huánuco.

Elaboración: BCRP, Sucursal Huancayo.

GRÁFICO Nº 2
VALOR BRUTO DE PRODUCCIÓN AGRÍCOLA 2008 - 2009
(Variación porcentual real)

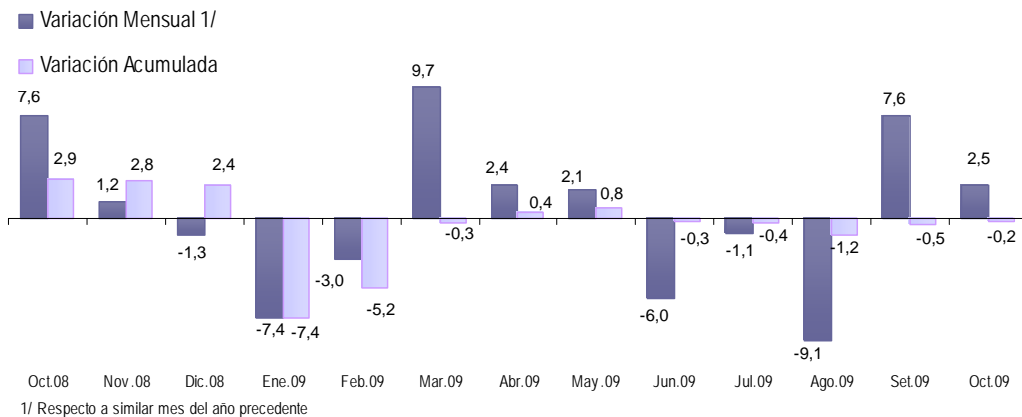

Elaboración: BCRP, Sucursal Huancayo.

Entre enero y octubre, el desempeño de los principales productos de la región, de acuerdo a su participación en la producción anual, y

comparado con lo registrado en similar periodo de 2008, observó el siguiente comportamiento:

Papa Blanca

Alcanzando una producción de 206,2 mil toneladas, se redujo 6,6 por ciento (14,6 mil toneladas menos), como resultado de menores cosechas (6,4 por ciento) y rendimientos (0,2 por ciento) que se observaron en la mayoría de zonas productoras, efecto de menores siembras en el año anterior por escasez de lluvias, altos precios de fertilizantes de entonces, poca disponibilidad de semillas, y

presencia de plagas y enfermedades en algunas zonas durante el segundo semestre de 2008, sumándose el retraso de cosechas en agosto y setiembre por el mayor ciclo fenológico ante el clima frío en algunas zonas. La producción de papa blanca significó el 66 por ciento del total ofertado durante el 2008 en la región, siendo Lima su principal mercado de destino.

Papa Amarilla y de Color

Sumando una producción de 108,5 mil toneladas, cayó 4,1 por ciento (4,6 mil toneladas menos), debido a menores cosechas (6,8 por ciento) por la contracción de siembras en el último trimestre del año anterior, ante la escasez de lluvias en dicho periodo, que coincidió con el alto precio de los fertilizantes químicos de entonces. Sin embargo, aumentaron los rendimientos (2,9 por ciento),

efecto de las mayores dosis de fertilización en las provincias de Pachitea y Huánuco, inducido por comerciantes mayoristas (en muchos casos foráneos) que se asociaron con los productores locales, alquilando terrenos y/o apoyando con dinero en efectivo para solventar los costos de producción. En el 2008, significó el 34 por ciento de la producción total de papa.

Plátano

Se incrementó 15,3 por ciento, alcanzando una producción de 95,1 mil toneladas (12,6 mil toneladas más) respecto de similar lapso de 2008, debido a la incorporación de nuevas áreas a producción, muchos en reemplazo por

sembríos de papaya. Además, en el 2008 los cultivos fueron afectados por factores climáticos adversos (vientos huracanados, inundaciones por desborde de ríos y ataque de la enfermedad "sigatoka negra").

Pasto Braquearia

Con una producción de 2 338,2 mil toneladas, creció 7,4 por ciento (160,3 mil toneladas

más), al ampliarse la frontera agrícola por la mayor demanda local (provincia de Puerto

Inca), para abastecer con carne de vacuno al mercado local y regional – Lima, Pucallpa (Ucayali) e Iquitos (Loreto) principalmente.

Entre enero y octubre, la producción de pasto braquearía significó el 48 por ciento del VBP agrícola regional, seguido de papa blanca (15

por ciento), papa amarilla y de color (12 por ciento), plátano (5 por ciento) y yuca (2 por ciento), entre los principales. Debido a ello, los productos para consumo humano representaron el 47 por ciento del VBP agrícola acumulado y los de consumo animal el 48 por ciento.

**GRÁFICO Nº 3
CINCO PRINCIPALES PRODUCTOS
EN EL VBP AGRÍCOLA
(ENERO - OCTUBRE)**

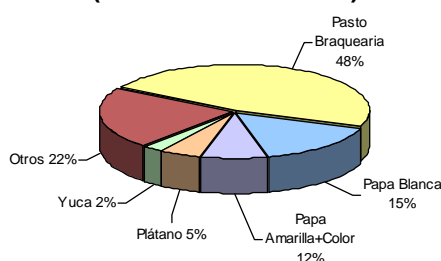

Elaboración: BCRP, Sucursal Huancayo.

**GRÁFICO Nº 4
COMPOSICIÓN DEL VBP AGRÍCOLA
(ENERO - OCTUBRE)**

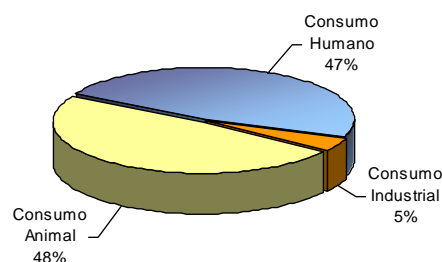

Los **precios en chacra**, respecto de octubre de 2008, mostraron mejoras para plátano (19,8 por ciento) y yuca (2,5 por ciento), reduciéndose para papa blanca (47,2 por ciento), y papa amarilla y de color (7,7 por ciento); explicado en plátano por la mayor demanda, motivo por el cual aumentó la

superficie en producción; y en yuca, por la menor oferta local. Contrariamente, en papa blanca, y papa amarilla y de color se redujo por la mayor oferta de la costa (Lima provincias), ante las mayores siembras en meses anteriores, estimuladas por los buenos precios en chacra de entonces.

**CUADRO Nº 4
PRECIOS EN CHACRA DE PRINCIPALES CULTIVOS
(Nuevos soles por Kg.)**

CULTIVO	OCTUBRE		Var. %
	2 008	2 009	
Braquearía	0,04	0,04	-
Papa blanca	0,89	0,47	-47,2
Papa amarilla y de color	1,05	0,97	-7,7
Plátano	0,41	0,49	19,8
Yuca	0,48	0,49	2,5

Fuente: Dirección Regional de Agricultura Huánuco.
Elaboración: BCRP, Sucursal Huancayo.

Clima

El reporte de Senamhi Huánuco señaló que octubre se caracterizó por registrar mayores **lluvias**, tanto en la zona sierra como de ceja selva y selva, en comparación a los registros de meses pasados y ligeramente por encima de lo esperado para la época.

Respecto a la **temperatura**, en la estación meteorológica de Tingo María, la máxima

alcanzó 34°C, oscilando entre +3,7°C y -6,3°C de su promedio normal, y la mínima se ubicó en 18,0°C, oscilando entre +2,4°C y -0,9°C de su normal multianual; en tanto que en la capital de la región, la máxima alcanzó 29,1°C y la mínima se ubicó en 10,5°C, oscilando la máxima entre +3,4°C y -4,6°C, y la mínima entre +4,0°C y -2,3°C.

Desarrollo de Cultivos

En la zona sierra se continuó con las cosechas de las instalaciones efectuadas en el primer semestre del año, y durante setiembre y octubre se efectuaron las mayores siembras de la campaña agrícola 2009-2010 (campaña grande), las mimas que abastecerán al mercado local y regional desde fines de diciembre próximo hasta junio del 2010. Durante el tercer mes de la campaña agrícola 2009-2010, se observó menores siembras respecto de octubre de 2008, debido a la poca disponibilidad de terrenos preparados, de mano de obra y en algunos cultivos por bajos precios en chacra.

En el valle de Huánuco, el palto injerto, variedad fuerte, se encontró en la fase terminal de “fructificación”, manteniéndose el cultivo en estado bueno. El maíz, variedad marginal, se ubicó en la fase de “diecinueve hojas”, encontrándose el cultivo en buen estado de conservación. El limón injerto taití se encontró en fase final de “fructificación”, al igual que el mango cambodiano.

En la zona de Tingo María, Valle del Alto Huallaga y zona de ceja selva, el pijuayo se ubicó en descanso vegetativo; al igual que el aguaje, mientras que el cacao en la fase de “fructificación”.

Río Huallaga

Los niveles del río Huallaga, en la estación de San Rafael (zona sierra) se ubicó dentro del promedio esperado, luego de ser menor en el mes anterior, recuperándose más en la última semana del mes; en tanto que en la estación de

Tingo María (zona de ceja selva), se ubicó ligeramente por encima del promedio multianual, recuperándose más a la mitad del mes.

GRÁFICO Nº 5
NIVEL DEL AGUA DE RÍO HUALLAGA
ZONA SIERRA – ESTACIÓN SAN RAFAEL
(OCTUBRE 2009)



GRÁFICO Nº 6
NIVEL DEL AGUA DE RÍO HUALLAGA
ZONA SELVA – ESTACIÓN TINGO MARÍA
(OCTUBRE 2009)



Elaboración: BCRP, Sucursal Huancayo.

Siembras

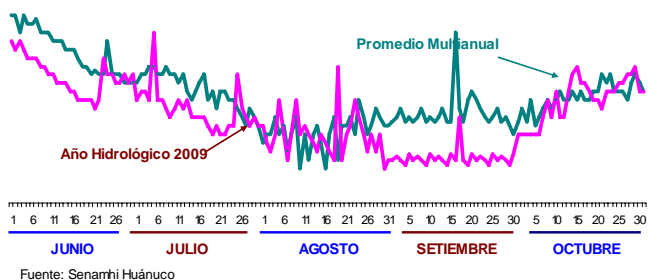
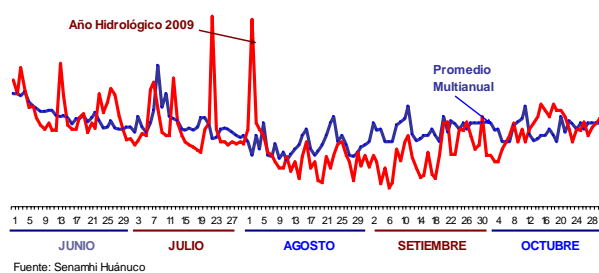
En octubre, tercer mes de la campaña agrícola 2009-2010, se instalaron 22 447 hectáreas, menor en 2 096 hectáreas (8,5 por ciento) de lo instalado en octubre de 2008, como efecto de las menores siembras en la zona sierra, y de ceja selva y selva, sobresaliendo las reducciones en arroz cáscara (27,4 por ciento), maíz amarillo duro (16,5 por ciento), maíz amiláceo (4,7 por ciento), yuca (11,1 por ciento), papa blanca (1,8 por ciento) y pasto braquearia (48,8 por ciento); explicado en el caso del arroz, por las menores instalaciones en la provincia de Puerto Inca, ante las lluvias de junio a agosto pasado que no

permitieron la preparación de terrenos y por su sustitución por pasturas ante los menores precios de mercado; en maíz amarillo duro, por mayores precios de la semilla y baja rentabilidad para los agricultores; en maíz amiláceo, por poca disponibilidad de mano de obra, ya que muchos agricultores incursionaron en el Programa de Mantenimiento de Infraestructura de Riego; en yuca, por la presencia de precipitaciones en forma esporádica que no permitieron la preparación oportuna de los terrenos y por la mayor sustitución del cultivo por pastos ante

la mayor demanda de estos últimos; y en pasto braquearia, debido a un efecto base, toda vez que se instalaron en mayor magnitud en similar época del año anterior, además de una regularización estadística.

Entre setiembre y octubre, se instalaron 47 390 hectáreas, menor en 2 269 hectáreas (-4,6 por ciento) a las siembras de similar lapso del año

anterior. Entre setiembre y octubre, se efectuaron las mayores instalaciones de la campaña y entre las mayores reducciones se observaron en arroz (21,8 por ciento), maíz amiláceo (6,2 por ciento), yuca (4,6 por ciento) y pasto braquearia (52,5 por ciento), explicados por las mismas razones que en el caso mensual.

**CUADRO Nº 5
SUPERFICIE SEMBRADA 1/
(En hectáreas)**

CULTIVO	OCTUBRE			CAMPAÑA AGRÍCOLA 2/		
	2 008	2 009	Var. %	2008 / 2009	2009 / 2010	Var. %
Papa Blanca	4 080	4 007	-1,8	8 295	8 721	5,1
Maíz Amiláceo	5 447	5 189	-4,7	8 965	8 411	-6,2
Maíz Amarillo Duro	2 738	2 287	-16,5	8 143	8 195	0,6
Papa Amarilla+Color	1 989	2 019	1,5	4 804	5 105	6,3
Arroz Cáscara	2 509	1 821	-27,4	4 736	3 703	-21,8
Haba Grano Seco	1 318	1 385	5,1	2 743	2 859	4,2
Frejol Grano Seco	1 301	1 337	2,8	1 842	1 907	3,5
Yuca	738	656	-11,1	1 849	1 764	-4,6
Pasto Braquearia	1 238	634	-48,8	2 622	1 246	-52,5
Olluco	213	185	-13,1	700	734	4,8
Maíz Choclo	244	286	17,5	498	541	8,6
Oca	138	131	-5,1	501	436	-13,0
Arveja Grano Verde	291	265	-8,8	427	409	-4,2
Avena Forrajera	266	297	11,7	352	374	6,3
Avena Grano	323	326	0,9	328	330	0,6
Arveja Grano Seco	153	166	8,2	217	228	5,1
Haba Grano Verde	120	133	10,4	174	196	13,0
Otros	1 439	1 324	-8,0	2 465	2 234	-9,4
TOTAL	24 543	22 447	-8,5	49 659	47 390	-4,6

1/ Cifras preliminares.

2/ De agosto a julio.

Fuente: Dirección Regional de Agricultura Huánuco.

Elaboración: BCRP, Sucursal Huancayo.

Sub Sector Pecuario

La actividad pecuaria creció 1,1 por ciento en el mes, sobresaliendo la mayor producción de carnes de porcino (3,6 por ciento), vacuno (0,5 por ciento), ovino (1,4 por ciento), caprino (6,1 por ciento) y ave (2,3 por ciento), entre los principales; justificado, en el caso de la carne de vacuno, por la mayor demanda local y regional (Huánuco, Ucayali y Loreto); y en carne de ovino, por mayores rendimientos ante la mayor disponibilidad de pastos.

Entre enero y octubre, se redujo 4,4 por ciento, ante las disminuciones en carnes de vacuno (4,0 por ciento), porcino (6,9 por ciento) y ovino (8,6

por ciento), contrarrestado por los aumentos en leche (3,8 por ciento), carne de cuy (23,9 por ciento) y lana de ovino (6,0 por ciento).

En lo que va del año, la producción de ganado vacuno significó el 50 por ciento del VBP pecuario, concentrándose la mayor producción en la provincia de Puerto Inca, zona donde la mayoría de ganaderos siembran pasto braquearia para la alimentación de su ganado, cuya producción se destina a los mercados de Lima, Pucallpa (Ucayali), Iquitos (Loreto), y local.

**CUADRO Nº 6
PRODUCCIÓN PECUARIA (TM) 1/**

ESPECIES	OCTUBRE			ENERO – OCTUBRE		
	2 008	2 009	Var. %	2 008	2 009	Var. %
CARNE						
Carne Alpaca	0,0	0,0	-	0,2	0,2	-2,7
Carne Ave	71,6	73,2	2,3	742,3	744,7	0,3
Carne Caprino	18,1	19,2	6,1	210,1	204,6	-2,6
Carne Ovino	140,0	142,0	1,4	1 668,8	1 525,4	-8,6
Carne Porcino	811,0	840,0	3,6	9 267,8	8 631,6	-6,9
Carne Vacuno	930,0	935,0	0,5	9 764,7	9 376,9	-4,0
Carne Cuy	0,0	0,0	-	69,3	85,8	23,9
Leche	2 988,0	2 895,0	-3,1	28 996,3	30 100,3	3,8
Huevos	60,3	59,7	-1,0	631,6	616,8	-2,3
Lana de Ovino	0,0	0,0	-	236,6	250,8	6,0
FIBRA						
Fibra Alpaca	0,0	0,0	-	2,1	1,1	-45,7

1/ Estimado en octubre.

Fuente: Dirección Regional de Agricultura Huánuco.

Elaboración: BCRP, Sucursal Huancayo.

**GRÁFICO Nº 7
PARTICIPACIÓN EN EL VBP
PECUARIO
(ENERO - OCTUBRE)**

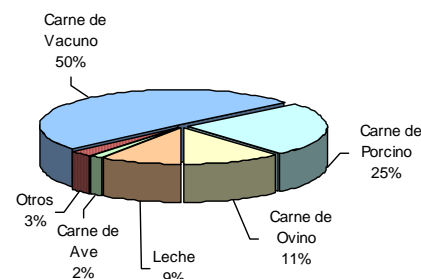

**GRÁFICO Nº 8
VALOR BRUTO DE PRODUCCIÓN PECUARIA 2008 - 2009
(Variación porcentual real)**

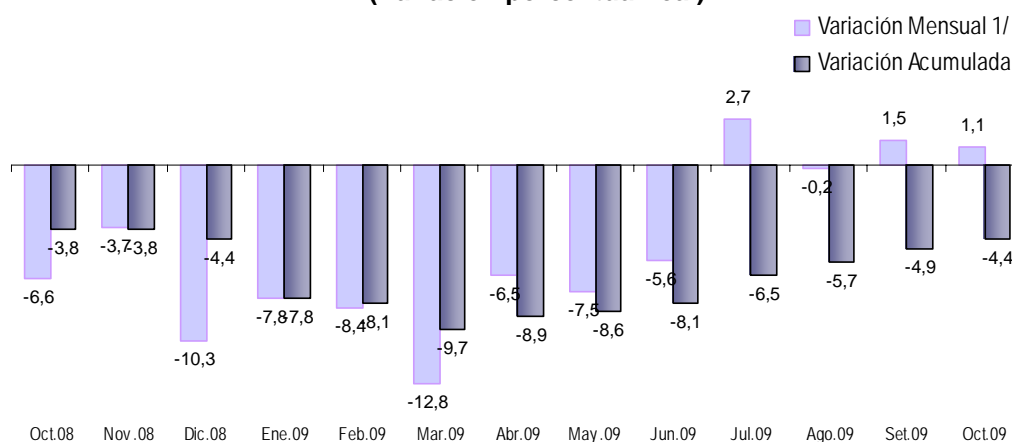

1/ Respecto a similar mes del año precedente

Elaboración: BCRP, Sucursal Huancayo.

1.1.2 Producción Minera

En el mes, se redujo ligeramente en 0,2 por ciento, ante la menor producción de zinc (5,9 por ciento), no obstante los aumentos en cobre (20,5 por ciento), plomo (3,7 por ciento) y plata (0,8 por ciento). Actualmente, en la región, sólo opera la Compañía Minera Raura S.A. a través de su unidad Acumulación Raura.

Entre enero y octubre, se redujo 13,3 por ciento, al contraerse la extracción de todos los minerales

polimetálicos, con excepción de cobre, que aumentó en 2,0 por ciento. La menor producción registrada entre enero y octubre se debió a la menor demanda y cotización internacional. En el contexto nacional, el mayor aporte regional recayó en plomo, participando con el 4,2 por ciento de la producción nacional acumulada, la misma que alcanzó 251,9 mil toneladas, menor en 11,7 por ciento respecto a octubre de 2008.

**CUADRO Nº 7
PRODUCCIÓN MINERA METÁLICA
(Contenido Fino)**

	OCTUBRE			ENERO - OCTUBRE		
	2 008	2 009	Var. %	2 008	2 009	Var. %
Cobre (TMF)	256	308	20,5	2 432	2 481	2,0
Plomo (TMF)	1 289	1 336	3,7	10 668	10 662	-0,1
Zinc (TMF)	2 256	2 124	-5,9	19 033	15 366	-19,3
Plata (Kg.f)	4 408	4 441	0,8	40 268	33 242	-17,4
TOTAL 1/			-0,2			-13,3

1/ Variación en términos reales, a precios de 1994.

Fuente: DGM/DPM/ Estadística Minera.

Elaboración: BCRP, Sucursal Huancayo.

**GRÁFICO Nº 9
VALOR BRUTO DE PRODUCCIÓN MINERA 2008 – 2009
(Variación porcentual real)**

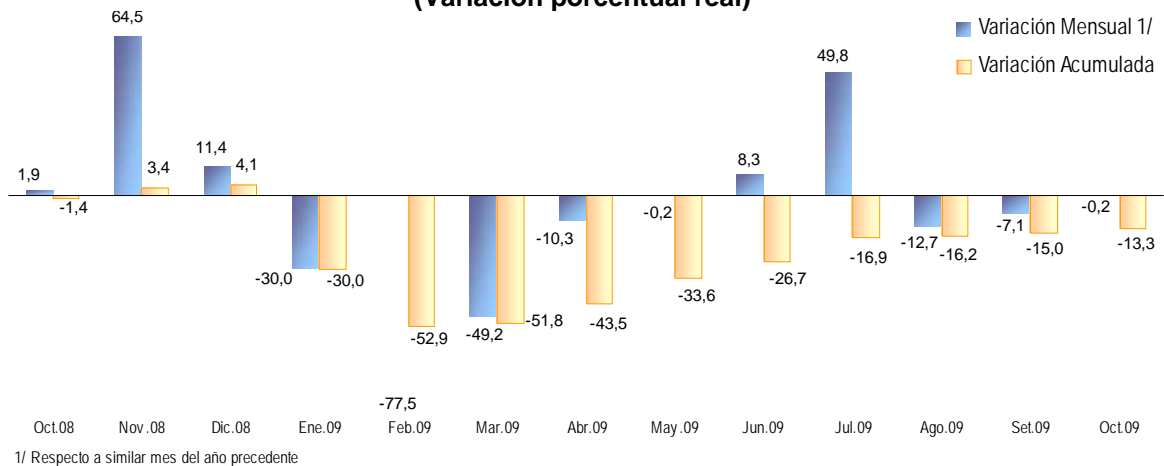

Elaboración: BCRP, Sucursal Huancayo.

En términos de VBP acumulado, a precios de 1994, la producción de zinc representó el 50 por ciento del total, seguido de plomo (19

por ciento), plata (17 por ciento) y cobre (14 por ciento).

**GRÁFICO Nº 10
PARTICIPACIÓN EN EL VBP MINERO
(ENERO - OCTUBRE)**

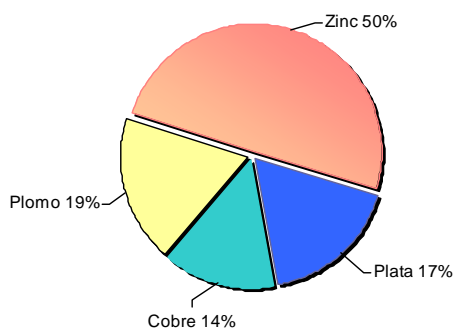

**GRÁFICO Nº 11
EVOLUCIÓN DEL VBP MINERO**

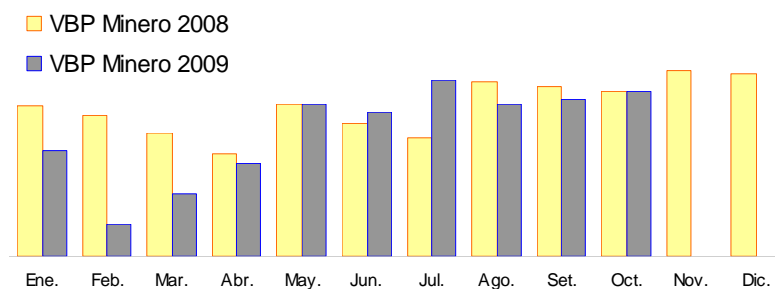

Elaboración: BCRP, Sucursal Huancayo.

1.1.3 Sector Construcción

En octubre se alcanzó cinco meses con resultados positivos, creciendo en 5,0 por ciento respecto de octubre de 2008, e influenciado por la mayor demanda de las familias, empresas constructoras y sector público, hecho que se observó desde junio pasado, luego que culminara la temporada de lluvias en la región. En las familias, se explicó por las obras de construcción, mantenimiento y ampliación de viviendas; en las empresas constructoras, por edificación de viviendas multifamiliares y obras asociadas a la venta de combustible (gas); y en el sector público los municipios, con obras de

agua y desagüe, pistas, veredas, construcción e implementación de diversos centros educativos, y en el Gobierno Central por obras de transporte. No obstante, cayó en el mes la ejecución de inversiones comprometidas del Gobierno Regional en 58,2 por ciento respecto de su similar de octubre de 2008.

En el acumulado anual, creció 3,6 por ciento, respecto de similar lapso de 2008, como efecto de las mayores ventas de marzo, junio, julio, agosto, setiembre y ahora octubre.

**CUADRO Nº 8
INDICADOR DEL SECTOR CONSTRUCCIÓN**

	OCTUBRE			ENERO – OCTUBRE		
	2 008	2 009	Var. %	2 008	2 009	Var. %
Despacho de Cemento (TM)	9 193	9 652	5,0	76 420	79 169	3,6

Fuente: Empresa Cemento Andino.
Elaboración: BCRP, Sucursal Huancayo.

1.2 Aspectos Laborales

El empleo en la ciudad de Huánuco, respecto de octubre de 2008, aumentó 7,4 por ciento, ante la mayor demanda en los sectores comercio (4,1 por ciento), servicios (10,4 por ciento), y transportes, almacenamiento y comunicaciones (5,2 por ciento), no obstante la reducción en industria (41,6 por ciento) y el nulo resultado en el sector extractivo, al no tenerse a empresas con más de 10 trabajadores. Los sectores servicios, comercio, y transportes y comunicaciones, cuya ponderación en el marco muestral es del 59,0; 25,1 y 12,8 por ciento, respectivamente,

explican el aumento y se sustentan en la mayor demanda en el sector financiero regional por apertura de nuevas oficinas y mayor actividad comercial, sobresaliendo el mayor uso del GLP. La caída en industria, registrada desde febrero pasado, se debió a la menor demanda para producción de lácteos y bebidas.

Respecto del mes anterior, el empleo creció 0,5 por ciento, ante el incremento en el sector servicios (1,2 por ciento).

**GRÁFICO Nº 12
HUÁNUCO: EMPLEO URBANO EN
EMPRESAS DE 10 A MÁS TRABAJADORES
(Variación Anual)**

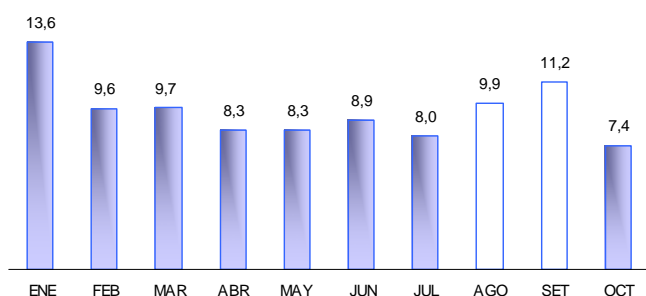

Fuente: MTPE – Informe Estadístico Mensual.
Elaboración: BCRP, Sucursal Huancayo.

**GRÁFICO Nº 13
HUÁNUCO: EMPLEO FORMAL URBANO,
SEGÚN SECTORES ECONÓMICOS
(Variación Anual – Octubre 2009)**

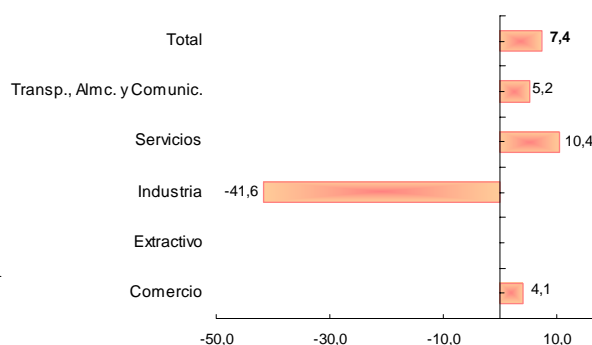

**CUADRO N° 9
CIUDAD DE HUÁNUCO: DISTRIBUCIÓN Y VARIACIÓN DEL EMPLEO
SEGÚN SECTORES ECONÓMICOS – OCTUBRE 2009**

Sectores Económicos	Distribución porcentual al mes de octubre 2008 1/	Variación mensual 2/	Variación anual 3/
Comercio	25,1	-0,2	4,1
Extractivo 4/	0,0	n.d.	n.d.
Industria	3,1	-1,5	-41,6
Servicios	59,0	1,2	10,4
Transporte, Almc. y Comunic.	12,8	-2,4	5,2
Total	100	0,5	7,4
Total absoluto	2 156		

1/ Última actualización del marco muestral, la cual se actualiza anualmente.

2/ Variación del empleo del presente mes respecto al mes anterior.

3/ Variación del empleo del presente mes respecto al mismo mes del año anterior.

4/ No se han encontrado empresas privadas de 10 a más trabajadores en el sector extractivo.

Nota: El sector Servicios incluye a la sub rama Electricidad, Gas y Agua.

Fuente: MTPE-DNPEFP. Informe Estadístico Mensual.

Elaboración: BCRP, Sucursal Huancayo.

1.3 Turismo

El total de **arribos** y **pernoctaciones** a los establecimientos de hospedaje de la región aumentaron en 13,1 y 8,3 por ciento, respectivamente, con relación a octubre de 2008, influenciado por el mayor flujo de visitantes nacionales y extranjeros; no obstante la menor permanencia relativa (3,2 por ciento), tanto de nacionales como de extranjeros. Entre las causas del mayor flujo observado en los últimos meses se encontraría la disponibilidad de una carretera asfaltada hacia Kotosh, el “templo de las manos cruzadas”, considerado como el recinto más antiguo de la sierra

peruana y que se ubica a 3 kilómetros de la capital (ciudad de Huánuco).

Entre enero y octubre, los arribos y pernoctaciones a la región crecieron en 5,0 y 0,7 por ciento, respectivamente, debido al mayor flujo de nacionales y extranjeros, en tanto que la permanencia promedio se redujo en 3,1 por ciento, principalmente de extranjeros. En lo que va del año, se observa en promedio que el turista permanece menos tiempo en la región respecto de lo observado en el año anterior.

**CUADRO N° 10
INDICADORES DE OCUPABILIDAD EN ESTABLECIMIENTOS DE HOSPEDAJE 1/**

	OCTUBRE			ENERO – OCTUBRE		
	2 008	2 009	Var. %	2 008	2 009	Var. %
ARRIBOS	34 828	39 394	13,1	337 252	354 042	5,0
- Nacionales	34 805	39 260	12,8	336 548	352 711	4,8
- Extranjeros	23	134	482,6	704	1 331	89,1
PERNOCTACIONES	44 727	48 458	8,3	432 559	435 483	0,7
- Nacionales	44 684	48 234	7,9	431 324	433 327	0,5
- Extranjeros	43	224	420,9	1 235	2 156	74,6
Permanencia (días)	1,25	1,21	-3,2	1,26	1,22	-3,1
- Nacionales	1,25	1,21	-3,2	1,25	1,22	-3,0
- Extranjeros	1,43	1,19	-16,8	1,52	1,30	-14,1

1/ Considera todas las clases y categorías.

Fuente: MINCETUR, www.mincetur.gob.pe

Elaboración: BCRP, Sucursal Huancayo.

Durante el mes, poco más de la mitad de los arribos de **nacionales** procedió de la propia región (51 por ciento), seguido de los

procedentes de Lima Metropolitana (21 por ciento), Junín (6 por ciento) y de Ucayali (5 por ciento), entre los resaltantes.

En los arribos de **extranjeros** en el mes, la mayoría procedió de los Estados Unidos (35

por ciento), seguido de España (14 por ciento) y Alemania (11 por ciento), principalmente.

GRÁFICO Nº 14
ARRIBO DE TURISTAS NACIONALES
(OCTUBRE 2009)

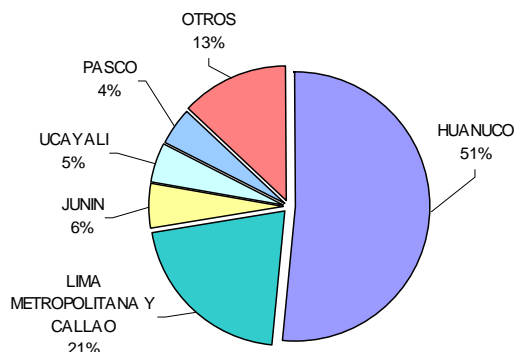

Fuente: MINCETUR, www.mincetur.gob.pe
Elaboración: BCRP, Sucursal Huancayo.

GRÁFICO Nº 15
ARRIBO DE TURISTAS EXTRANJEROS
(OCTUBRE 2009)

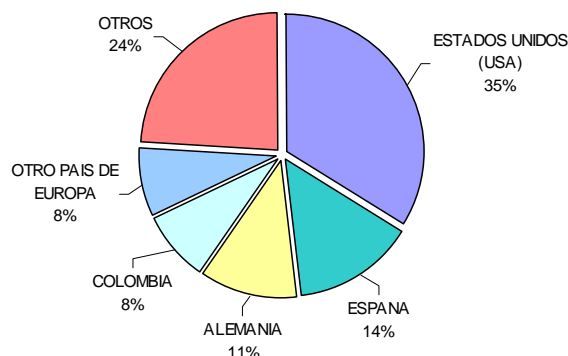

II. SECTOR EXTERNO

2.1. Exportaciones

Las exportaciones realizadas por diferentes puertos de embarque del país, totalizaron en el mes US\$ 577 miles, menor en US\$ 2,9 millones (83,2 por ciento) respecto de octubre de 2008, debido a la nula venta de productos mineros (concentrados de plomo principalmente). Las ventas de productos agrícolas tradicionales sumaron US\$ 434 miles, por las mayores ventas de café sin tostar y descafeinar, incluido el orgánico y acopiado

en la ciudad de Tingo María. Las exportaciones de **productos tradicionales**, que sumaron US\$ 434 miles, decrecieron en US\$ 2,6 millones (85,6 por ciento); en tanto que las ventas de los **no tradicionales**, que totalizaron US\$ 142 miles, disminuyeron en US\$ 292 miles (67,2 por ciento), ante los nulos envíos de cacao - crudo, manteca y pasta sin desgrasar, así como de truchas, madera y de insumos químicos.

CUADRO Nº 11
HUÁNUCO: EXPORTACIONES POR GRUPO DE PRODUCTOS 1/
(Valor FOB en miles de US\$)

	OCTUBRE			ENERO – OCTUBRE		
	2 008	2 009	Var %	2 008	2 009	Var %
Productos Tradicionales	3 007	434	-85,6	28 085	16 510	-41,2
Agrícola	0	434	-	802	1 286	60,3
Mineros	3 007	0	-100,0	27 283	15 224	-44,2
Otros	0	0	-	0	0	-
Productos No Tradicionales	434	142	-67,2	8 542	5 816	-31,9
Agropecuarios	322	142	-55,8	8 289	5 738	-30,8
Pesqueros	19	0	-100,0	102	0	-100,0
Textil	0	0	-	0	0	-
Madera	21	0	-100,0	21	0	-100,0
Químicos	72	0	-100,0	112	78	-30,5
Otros	0	0	-	18	0	-100,0
TOTAL EXPORTACIONES	3 441	577	-83,2	36 627	22 326	-39,0

1/ Información Preliminar.
Fuente: SUNAT. www.sunat.gob.pe
Elaboración: BCRP, Sucursal Huancayo.

Entre enero y octubre, las exportaciones totalizaron US\$ 22,3 millones, menor en US\$ 14,3 millones (39,0 por ciento) respecto de similar lapso de 2008 y explicado por las menores ventas de concentrados mineros en US\$ 12,1 millones (44,2 por ciento); de productos agropecuarios no tradicionales en US\$ 2,6 millones (30,8 por ciento), y nulas ventas de productos pesqueros, textiles y madera. No obstante, aumentó la venta de productos agrícolas tradicionales en US\$ 484 miles (60,3 por ciento), por los mayores

envíos de café sin tostar y descafeinar, incluido el orgánico, durante el primer semestre del año y ahora en octubre.

Las exportaciones de **productos tradicionales** decrecieron en US\$ 11,6 millones (41,2 por ciento), influenciado por menores envíos de concentrados de plomo (3,8 por ciento) y zinc (81,1 por ciento). Las ventas de **no tradicionales** se redujeron en US\$ 2,7 millones (31,9 por ciento), por productos de tara, cacao, trucha y productos químicos (insumos).

GRÁFICO Nº 16
ESTRUCTURA DE EXPORTACIONES POR GRUPO DE PRODUCTOS

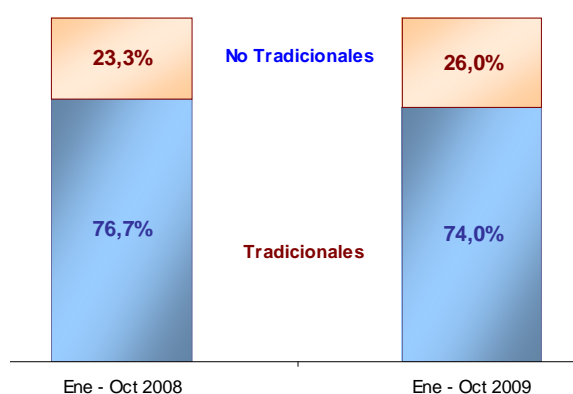

Elaboración: BCRP, Sucursal Huancayo.

Los principales países de destino fueron: China (60,4 por ciento), Países Bajos (11,1 por ciento), Alemania (6,9 por ciento) y los Estados Unidos (3,7 por ciento), concentrando el 82,1 por ciento del total exportado y a

donde se destinaron, mayormente, concentrados de plomo y zinc, así como tara, manteca y pasta de cacao, flores, extractos de fruta y otros productos agropecuarios.

CUADRO Nº 12
PRINCIPALES PAÍSES DE DESTINO Y PRINCIPALES PRODUCTOS EXPORTADOS
(Enero - Octubre 2009)

País	% del Total	Principales Productos
China	60,4	Minerales de zinc, plomo y sus concentrados.
Países Bajos	11,1	Flores y capullos, manteca de cacao: acidez media y acidez baja. Pasta de cacao sin desgrasar, y productos agropecuarios diversos.
Alemania	6,9	Cacao crudo y café sin tostar y descafeinar
Estados Unidos	3,7	Café, manteca de cacao, pasta de cacao, y minerales de zinc y sus concentrados
Canadá	3,5	Minerales de zinc y sus concentrados, manteca de cacao, pasta de cacao, y derivados
Japón	3,4	Minerales de zinc y sus concentrados.
Bélgica - Luxemburgo	2,7	Productos agropecuarios.
Otros	8,2	Café, cacao, productos agropecuarios y concentrados de plomo.
TOTAL	100,0	

Fuente: SUNAT. www.sunat.gob.pe
Elaboración: BCRP, Sucursal Huancayo.

III. FINANZAS PÚBLICAS

3.1. Gobierno Central

Los ingresos corrientes del Gobierno Central ascendieron a S/. 3,1 millones, inferior en S/. 203 miles (6,8 por ciento de variación real), respecto de octubre de 2008, sustentado en las menores captaciones por Impuesto a la Renta en S/. 144 miles (7,1 por ciento) e IGV en S/. 119 miles (20,9 por ciento), ante los menores recaudos por regularización y contribuciones de los no domiciliados en el departamento en el primer caso, y por cuenta propia y también de los no domiciliados en el segundo.

Entre enero y octubre, los ingresos sumaron S/. 34,2 millones, superior en S/. 5,1 millones (13,3 por ciento), respecto de su similar de 2008, e influido por la mayor captación por Impuesto a la Renta en S/. 1,8 millones (5,3 por ciento) y de Otros Ingresos Tributarios en S/. 3,3 millones (68,9 por ciento), ante el incremento de la actividad comercial y de servicios en el primer caso; y por multas, fraccionamientos y pago de juegos de casinos y tragamonedas, en el segundo.

CUADRO Nº 13
INGRESOS CORRIENTES DEL GOBIERNO CENTRAL
(Miles de nuevos soles)

	OCTUBRE			ENERO - OCTUBRE		
	2 008	2 009	Var. % 1/	2 008	2 009	Var. % 1/
I. INGRESOS TRIBUTARIOS	3 282	3 080	-6,8	29 195	34 245	13,3
1). Impuesto a la Renta	2 233	2 089	-7,1	19 611	21 362	5,3
Personas Naturales	500	513	2,0	4 834	5 075	1,5
Personas Jurídicas	1 658	1 508	-9,7	13 437	14 443	3,9
Regularización	76	68	-11,0	1 340	1 844	33,0
2). Impuesto a las Importaciones	0	0	-	0	0	-
3). Impuesto a la Producción y Consumo	590	475	-20,1	5 172	5 171	-3,4
Impuesto General a las Ventas	585	466	-20,9	5 126	5 113	-3,6
Impuesto Selectivo al Consumo (ISC)	5	9	76,2	46	58	21,1
4). Otros Ingresos Tributarios	459	515	11,5	4 412	7 712	68,9
II. INGRESOS NO TRIBUTARIOS	0	0	-	0	0	-15,0
TOTAL INGRESOS CORRIENTES (I+II)	3 282	3 080	-6,8	29 195	34 246	13,3

1/ Variación en términos reales.

Fuente: Superintendencia Nacional de Administración Tributaria – SUNAT

Elaboración: BCRP, Sucursal Huancayo.

GRÁFICO Nº 17
RECAUDACIÓN TRIBUTARIA MENSUAL
(Miles de nuevos soles)

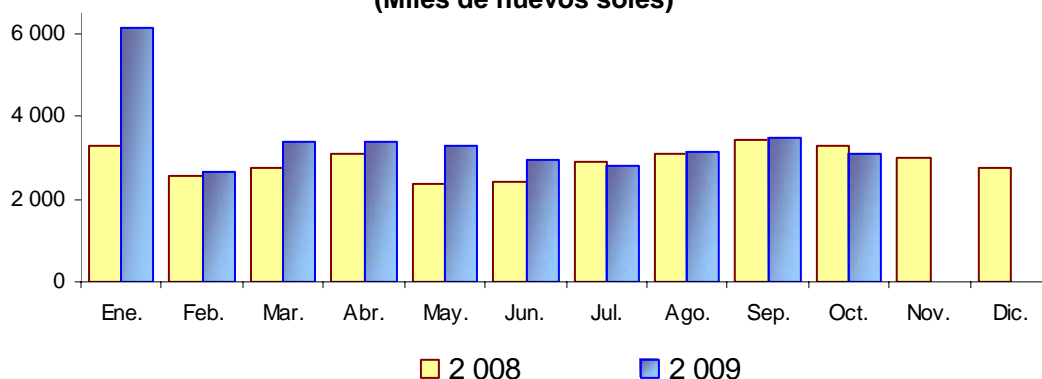

Elaboración: BCRP, Sucursal Huancayo.

3.2. Gobierno Regional

La ejecución de gastos a nivel de compromisos del Gobierno Regional totalizó S/. 31,3 millones, menor en S/. 5,5 millones (15,5 por ciento), debido a los menores Gastos de Capital en S/. 5,9 millones (57,9 por ciento), ante los inferiores compromisos en la Adquisición de Activos No Financieros (Inversiones), principalmente para obras de Educación y Cultura, Defensa y Seguridad Nacional, y Salud y Saneamiento, entre los principales, respecto de los compromisos en octubre de 2008.

Entre enero y octubre, los compromisos totalizaron S/. 337,0 millones, superior en términos nominales en S/. 8,5 millones, pero inferior en 0,9 por ciento en términos reales, debido a la mayor variación anualizada del IPC de Lima Metropolitana. Los Gastos Corrientes aumentaron en S/. 11,6 millones

(0,9 por ciento) y los de Capital se redujeron en S/. 3,1 millones (7,7 por ciento), influenciado por Otros Gastos de Capital; sin embargo, aumentaron las Inversiones comprometidas en S/. 10,7 millones (15,7 por ciento), que se orientaron a Salud y Saneamiento, Educación y Cultura, y Transportes; mediante obras en sistemas de agua y desagüe en diversas localidades de la región, en el primer caso; a construcción, ampliación, mejoramiento y equipamiento en diversos centros educativos, en el segundo; a construcción, rehabilitación y mejoramiento de carreteras, en el tercero.

En el periodo acumulado, el Gobierno Regional comprometió S/. 337,0 millones, lo que representó el 75,1 por ciento de su Presupuesto Institucional Modificado (PIM), que ascendió a S/. 448,5 millones.

CUADRO N° 14
GASTOS COMPROMETIDOS DEL GOB. REGIONAL POR GENÉRICA DE GASTOS
(Miles de nuevos soles)

	OCTUBRE			ENERO – OCTUBRE		
	2 008	2 009	Var. % 1/	2 008	2 009	Var.% 1/
GASTOS CORRIENTES	26 601	26 998	0,8	259 426	270 996	0,9
Personal y Oblig. Sociales	17 768	17 142	-4,2	180 185	188 697	1,2
Pensiones y Otras Prest. Sociales	2 992	3 017	0,1	30 352	29 422	-6,3
Bienes y Servicios	4 417	5 101	14,7	33 734	36 796	5,4
Otros Gastos Corrientes	1 424	1 738	21,2	15 155	16 081	2,5
GASTOS DE CAPITAL	10 241	4 343	-57,9	69 095	66 024	-7,7
Adq. de Act. No Financieros	9 702	4 085	-58,2	54 207	64 900	15,7
Adq. de Activos. Financieros	0	257	-	597	1 012	63,8
Otros Gastos de Capital	539	0	-100,0	14 291	112	-99,2
TOTAL	36 842	31 340	-15,5	328 521	337 019	-0,9

1/ Variación en términos reales.

Fuente: Gobierno Regional de Huánuco.

Elaboración: BCRP, Sucursal Huancayo.

En la ejecución anual, el 80,4 por ciento se comprometió en Gastos Corrientes y el 19,6 por ciento restante en Gastos de Capital.

GRÁFICO N° 18
PARTICIPACIÓN EN EL GASTO COMPROMETIDO DEL GOBIERNO REGIONAL
(Enero – Octubre)

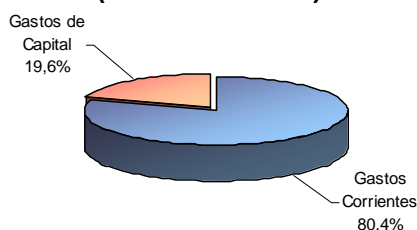

Elaboración: BCRP, Sucursal Huancayo.

Entre enero y octubre, el 65,8 por ciento de los Gastos Corrientes fue ejecutado por el Ministerio de Educación, el 28,2 por ciento por el Ministerio de Salud, el 3,3 por ciento por la Sede del Gobierno Regional y el 2,7 por

ciento restante, por las demás unidades ejecutoras. Entre los Gastos de Capital, el 89,8 por ciento fue efectuado por la Sede del Gobierno Regional y el resto, por los Ministerios de Transporte, Salud y Educación.

CUADRO Nº 15
GASTOS COMPROMETIDOS DEL GOBIERNO REGIONAL POR UNIDAD EJECUTORA
(Miles de nuevos soles)

	OCTUBRE		Var. % 1/	ENERO - OCTUBRE		Var. % 1/
	2 008	2 009		2 008	2 009	
GASTOS CORRIENTES	26 601	26 998	0,8	259 426	270 996	0,9
Sede del Gobierno Regional	1 173	832	-29,6	10 265	8 958	-15,7
Ministerio de Agricultura	416	394	-5,9	4 096	4 307	1,6
Ministerio de Transportes	212	467	118,4	2 118	3 047	39,0
Ministerio de Educación	17 345	16 483	-5,6	174 660	178 284	-1,4
Ministerio de Salud	7 455	8 822	17,5	68 286	76 400	8,1
GASTOS DE CAPITAL	10 241	4 343	-57,9	69 095	66 024	-7,7
Sede del Gobierno Regional	10 186	3 764	-63,3	68 002	59 266	-15,8
Ministerio de Agricultura	0	0	-	15	15	-2,4
Ministerio de Transportes	0	95	-	60	111	78,4
Ministerio de Educación	0	9	-	169	158	-9,2
Ministerio de Salud	55	474	757,9	850	6 473	636,2
TOTAL	36 842	31 340	-15,5	328 521	337 019	-0,9

1/ Variación en términos reales.

Fuente: Gobierno Regional de Huánuco.

Elaboración: BCRP, Sucursal Huancayo.

En el acumulado anual, los gastos del Gobierno Regional fueron financiados principalmente con Recursos Ordinarios (89,8 por ciento, Donaciones y Transferencias (6,8 por ciento), y de Recursos Directamente

Recaudados (2,7 por ciento). Los Recursos Ordinarios aumentaron en S/. 6,2 millones y los Recursos Directamente Recaudados en S/. 2,9 millones; en tanto que disminuyeron las Donaciones y Transferencias en S/. 1,6 millones.

CUADRO Nº 16
GASTOS COMPROMETIDOS POR FUENTE DE FINANCIAMIENTO
(Miles de nuevos soles)

	OCTUBRE			ENERO - OCTUBRE		
	2 008	2 009	Var. % 1/	2 008	2 009	Var. % 1/
Recursos Ordinarios	33 584	26 503	-21,6	296 363	302 536	-1,4
Recursos Direc. Recaudados	417	3 765	797,3	6 066	8 969	42,9
Donaciones y Transferencias	1 851	250	-86,6	24 579	22 982	-9,6
Recursos Determinados	991	823	-17,6	1 512	2 532	61,8
TOTAL	36 842	31 340	-15,5	328 521	337 019	-0,9

1/ Variación en términos reales.

Fuente: Gobierno Regional de Huánuco.

Elaboración: BCRP, Sucursal Huancayo.

Ejecución del Programa de Inversiones

Las inversiones comprometidas del Gobierno Regional sumaron S/. 4,1 millones en el mes, inferior en S/. 5,6 millones (58,2 por ciento) a su similar de 2008, principalmente por los menores gastos en Educación y Cultura,

Defensa y Seguridad Nacional, y Salud y Saneamiento, principalmente; no obstante los aumentos en Transportes e Industria, Comercio y Servicios, entre los principales.

En el mes, las principales obras ejecutadas y/o comprometidas se registraron en **agropecuaria**, con el programa de mejora del rendimiento del cultivo de plátano en la provincia de Leoncio Prado (S/. 139,1 miles); en **energía**, con la electrificación de 6 localidades del distrito de Emilio Valdizan (S/. 115,6 miles), en Santa María del Valle (S/. 137,1 miles), y con la electrificación de 20 comunidades del distrito de Conchamarca (S/. 123,7 miles); en **transporte**, con la gestión del programa y otros – programa de caminos departamentales (S/. 484,7 miles), ampliación del puente carrozable de Tomay Kichwa–Ambo (S/. 313,1 miles), y con la construcción del puente carrozable Morca – Miraflores (S/. 138,4 miles); en **saneamiento**, con la ampliación y mejoramiento del sistema de agua potable y desagüe de la Unión (S/. 50,9 miles); en **salud**, con la gestión administrativa (S/. 100,1 miles), atención básica de salud (S/. 119,4 miles), reposición de equipamiento

menor de establecimientos de salud (S/. 122,0 miles), y con el mejoramiento de la capacidad resolutive de los servicios de salud de la red Huánuco (S/. 362,6 miles); en **educación**, con la reconstrucción de la institución educativa inicial N° 184 – Loma Blanca – Aparicio Pomares (S/. 118,1 miles), de la institución educativa integrado Garu Choras, distrito de Choras – Yarowilca (S/. 126,4 miles), y con la construcción del complejo educativo del colegio nacional de Chavin de Pariarca, distrito de Chavin de Pariarca - Huamliés (S/. 158,0 miles).

Entre enero y octubre, las inversiones comprometidas sumaron S/. 64,9 millones, superior en S/. 10,7 millones (15,7 por ciento de variación real), ante los mayores gastos en Salud y Saneamiento, Educación y Cultura, y Transportes, principalmente, sectores que en conjunto comprometieron S/. 56,3 millones de los S/. 64,9 millones acumulados en lo que va del año.

CUADRO N° 17
INVERSIÓN DEL GOBIERNO REGIONAL, POR SECTORES
(Miles de nuevos soles)

PROYECTO	OCTUBRE			ENERO – OCTUBRE		
	2 008	2 009	Var. % 1/	2 008	2 009	Var. % 1/
Administración y Planeamiento	281	44	-84,5	1 539	1 261	-20,8
Agropecuario	893	327	-63,7	2 948	1 768	-42,1
Protección y Previsión Social	188	0	-100,0	662	4	-99,5
Defensa y Seguridad Nacional	1 745	112	-93,6	4 574	1 958	-58,6
Educación y Cultura	2 325	569	-75,7	14 302	17 805	20,3
Energía y Recursos Minerales	952	670	-30,1	7 803	3 197	-60,4
Industria, Comercio y Servicios	39	59	49,9	293	224	-26,0
Pesca	5	26	436,5	5	197	3 826,8
Salud y Saneamiento	2 550	1 123	-56,3	7 794	20 816	158,1
Transportes	724	1 156	58,5	14 288	17 671	19,5
TOTAL DE INVERSIONES	9 702	4 085	-58,2	54 207	64 900	15,7

1/ Variación en términos reales.

Fuente: Gobierno Regional de Huánuco.

Elaboración: BCRP, Sucursal Huancayo.

3.3. Beneficencia Pública

Los ingresos de la Sociedad de Beneficencia de Huánuco totalizaron S/. 131 miles, menor en S/. 13 miles (9,5 por ciento) de lo captado en octubre de 2008, y se debió a los menores recaudos por venta de bienes, derechos diversos y tasas administrativas.

Entre enero y octubre, sumó S/. 1,6 millones, superior en S/. 338 miles (22,7 por ciento), influenciada por las Ventas de Bienes y Servicios, Donaciones y Transferencias, además de alquiler de inmuebles, y la transferencia de saldos no ejecutados en el 2008 por S/. 78 miles.

CUADRO N° 18
SOCIEDAD DE BENEFICENCIA DE HUÁNUCO: INGRESOS *
(Miles de nuevos soles)

	OCTUBRE			ENERO – OCTUBRE		
	2 008	2 009	Var. % 1/	2 008	2 009	Var. % 1/
VENTA DE BIENES Y SERVICIOS	122	93	-24,3	1 030	1 063	-0,3
Venta de Bienes	78	72	-8,0	629	847	30,1
Derechos y Tasas Administrativos	25	0	-100,0	243	34	-86,6
Venta de Servicios	19	21	8,5	158	182	10,9
DONACIONES Y TRANSFERENCIAS	22	23	4,5	225	250	7,3
OTROS INGRESOS	0	15	-	0	202	-
VENTA DE ACT. NO FINANCIEROS	0	0	-	0	0	-
SALDOS DE BALANCE	0	0	-	0	78	-
TOTAL	144	131	-9,5	1 255	1 593	22,7

* Estimado en octubre de 2009.
1/ Variaciones en términos reales.
Fuente: Sociedad de Beneficencia de Huánuco.
Elaboración: BCRP, Sucursal Huancayo.

En el mes, los gastos sumaron S/. 116 miles, menor en S/. 21 miles (15,8 por ciento), ante los inferiores Gastos Corrientes y de Capital. Los Gastos Corrientes se redujeron en 0,7 por ciento influenciado por Otros Gastos, y los Gastos de Capital en S/. 21 miles (58,5 por ciento), por menores obras comprometidas en el mes.

Entre enero y octubre, totalizó S/. 1,4 millones, menor en S/. 96 miles (9,5 por ciento en términos reales), respecto de su similar de 2008. Los Gastos Corrientes aumentaron por compra de Bienes y Servicios y pago de pensiones y otras prestaciones sociales, en tanto que los de Capital se redujeron por menores inversiones.

CUADRO N° 19
SOCIEDAD DE BENEFICENCIA DE HUÁNUCO: GASTOS *
(Miles de nuevos soles)

	OCTUBRE			ENERO – OCTUBRE		
	2 008	2 009	Var. % 1/	2 008	2 009	Var. % 1/
GASTOS CORRIENTES	101	101	-0,7	1 058	1 161	6,0
Personal y Obligaciones Sociales	21	23	6,5	235	267	9,8
Pensiones y Otras Prest. Sociales	3	3	0,1	33	71	105,1
Bienes y Servicios	64	75	16,1	699	824	14,0
Otros Gastos Corrientes	12	0	-100,0	92	0	-100,0
GASTOS DE CAPITAL	36	15	-58,5	470	271	-44,2
Adquisición de Act. No Financieros	36	15	-58,5	441	271	-40,5
Otros Gastos de Capital	0	0	-	29	0	-100,0
TOTAL	137	116	-15,8	1 529	1 432	-9,5

* Estimado en octubre de 2009.
1/ Variaciones en términos reales.
Fuente: Sociedad de Beneficencia de Huánuco.
Elaboración: BCRP, Sucursal Huancayo.

IV. MONEDA Y CRÉDITO

4.1. Depósitos del Sistema Financiero

Los saldos depositados en el sistema financiero totalizaron S/. 192,1 millones, superior en S/. 16,3 millones (8,5 por ciento,

en términos reales) respecto de octubre de 2008, sostenido en las mayores captaciones de las empresas bancarias, que al recibir S/. 161,3

millones aumentaron en S/. 9,8 millones (5,7 por ciento); mientras que las instituciones de micro finanzas, con S/. 30,8 millones colocados, crecieron en S/. 6,5 millones (25,7 por ciento). En las **entidades bancarias**, que captaron S/. 130,5 millones más que las micro financieras, se sustentó en su mayor cobertura geográfica, al instalarse 3 nuevas oficinas en el presente año, ingresando el Banco Financiero con dos agencias (Huánuco y Tingo María) en marzo pasado y la apertura de una agencia del Banco de Crédito en la ciudad de Huánuco en febrero; en tanto que en las

entidades de micro finanzas se sustentó en los mayores saldos captados por las Cajas Municipales (23,6 por ciento). Respecto a octubre de 2008, se cuenta con nuevas entidades, a saber, Caja Municipal de Arequipa con dos agencias (Huánuco y Tingo María) y la Caja Rural Credinka con una agencia (Huánuco) y aunque no realiza captaciones, se ha incorporado en el mes Edpyme Solidaridad con una agencia (Huánuco), al que se suma Financiera TFC con una nueva agencia en la ciudad de Huánuco, con lo que totaliza ocho agencias más en el sistema financiero regional.

CUADRO Nº 20
DEPÓSITOS DEL SISTEMA FINANCIERO
(Miles de nuevos soles)

	OCTUBRE		
	2 008	2 009	Var. % 1/
Empresas Bancarias	151 515	161 333	5,7
Instituciones de Microfinanzas	24 339	30 811	25,7
Cajas Municipales	24 339	30 297	23,6
Cajas Rurales		514	-
TOTAL	175 854	192 144	8,5
En M/N	109 355	124 022	12,6
En M/E	66 499	68 122	1,7

1/ Variación en valores reales.

Fuente: Superintendencia de Banca y Seguros (SBS).

Elaboración: BCRP, Sucursal Huancayo.

Los depósitos en ahorro representaron el 40,3 por ciento del total de captaciones, seguido por los depósitos a plazo (39,7 por ciento); en tanto que el mayor crecimiento real se observó

en los depósitos a la vista (15,6 por ciento) respecto de su similar de octubre de 2008, seguido del crecimiento de los depósitos en ahorro (7,7 por ciento).

CUADRO Nº 21
EVOLUCIÓN SEGÚN TIPO DE DEPÓSITOS
(Miles de nuevos soles)

	OCTUBRE		
	2 008	2 009	Var. % 1/
Depósitos a la Vista	33 083	38 529	15,6
Depósitos en Ahorro	71 341	77 365	7,7
Depósitos a Plazo	71 430	76 250	6,0
TOTAL	175 854	192 144	8,5

1/ Variación en valores reales.

Fuente: Superintendencia de Banca y Seguros (SBS).

Elaboración: BCRP, Sucursal Huancayo.

Los depósitos reales en moneda nacional y extranjera crecieron en 12,6 y 1,7 por ciento, respectivamente. Con este resultado, el ratio de dolarización en los depósitos fue de 35,5 por ciento, menor en 2,4 puntos porcentuales respecto de octubre de 2008. Los ahorros en

moneda nacional reversionaron su ritmo de crecimiento desde setiembre pasado; en tanto que los ahorros en moneda extranjera continuaron evidenciando un menor crecimiento.

GRÁFICO Nº 19
DEPÓSITOS DEL SISTEMA FINANCIERO POR TIPO DE MONEDA
 (En variaciones porcentuales reales 1/)

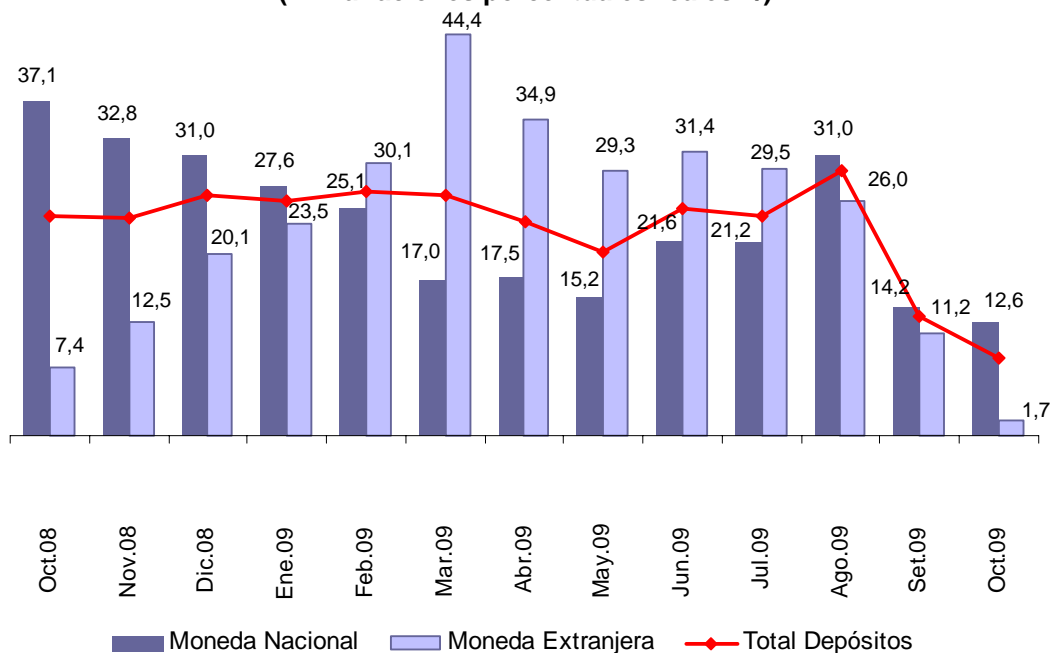

1/ Respecto a similar mes del año anterior.
 Elaboración: BCRP, Sucursal Huancayo.

En el total de depósitos, según entidades, destacó la participación del Banco Continental (41,4 por ciento), seguido del

Banco de Crédito (30,2 por ciento); en tanto que la menor participación recayó en el Banco Financiero (0,09 por ciento).

CUADRO Nº 22
PARTICIPACIÓN PORCENTUAL EN LOS DEPÓSITOS

	OCTUBRE		
	Miles de S/.	Mes	Acumulado
Continental	79 465	41,4	41,4
Crédito	57 985	30,2	71,5
CMAC Maynas	19 445	10,1	81,7
Scotiabank	12 021	6,3	87,9
CMAC Huancayo	7 260	3,8	91,7
Mi Banco	7 110	3,7	95,4
CrediScotia	3 559	1,9	97,2
CMAC Arequipa	1 923	1,0	98,2
CMAC Del Santa	1 421	0,7	99,0
Azteca del Perú	1 023	0,5	99,5
Credinka	514	0,3	99,8
CMAC Piura	247	0,1	99,9
Financiero	169	0,09	100,0
TOTAL	192 144	100,0	

Fuente: Superintendencia de Banca y Seguros (SBS).
 Elaboración: BCRP, Sucursal Huancayo.

4.2. Crédito del Sistema Financiero

El crédito otorgado por el sistema financiero regional ascendió a S/. 436,6 millones, superior en S/. 135,3 millones (43,9 por ciento de variación real) respecto de octubre de 2008, destacando la mayor proporcionalidad de las

empresas bancarias, que alcanzaron S/. 303,7 millones, creciendo en 86,7 por ciento, seguido de las entidades de micro finanzas con S/. 132,9 millones y un incremento de 56,5 por ciento. Los mayores préstamos otorgados por las

empresas bancarias, que superó en S/. 170,8 millones a los de entidades de micro finanzas, se explicó en la mayor cobertura geográfica, similar a la parte de depósitos, además de la mayor actividad comercial y de servicios, resaltando el mayor consumo de gas licuado de petróleo (GLP) que originó la instalación

de nuevos centros de ventas en la ciudad de Huánuco; en tanto que en las entidades de **micro finanzas**, se explicó por el ingreso de dos nuevas empresas (Caja Arequipa, Caja Rural Credinka y en el mes de Edpyme Solidaridad) cada una con una agencia, además de la apertura de una oficina de Financiera TFC.

CUADRO Nº 23
CRÉDITO DEL SISTEMA FINANCIERO
(Miles de nuevos soles)

	OCTUBRE		
	2 008	2 009	Var. % 1/
Empresas Bancarias	216 994	303 684	39,0
Instituciones de Microfinanzas	84 345	132 933	56,5
Cajas Municipales	74 347	107 149	43,1
Cajas Rurales		5 938	-
Edpymes	2 684	11 142	312,1
Financieras	7 313	8 705	18,2
TOTAL	301 339	436 617	43,9
En M/N	207 945	353 341	68,7
En M/E	93 394	83 277	-11,5

1/ Variación en valores reales.

Fuente: Superintendencia de Banca y Seguros (SBS).

Elaboración: BCRP, Sucursal Huancayo. Departamento de Estudios Económicos.

Los créditos en moneda nacional significaron el 80,9 por ciento del total colocado en la región, registrando el mayor crecimiento real

(68,7 por ciento), en tanto que los de moneda extranjera, que significaron el 19,1 por ciento restante, decrecieron en 11,5 por ciento.

GRÁFICO Nº 20
CRÉDITOS DEL SISTEMA FINANCIERO POR TIPO DE MONEDA
(Variaciones porcentuales reales 1/)

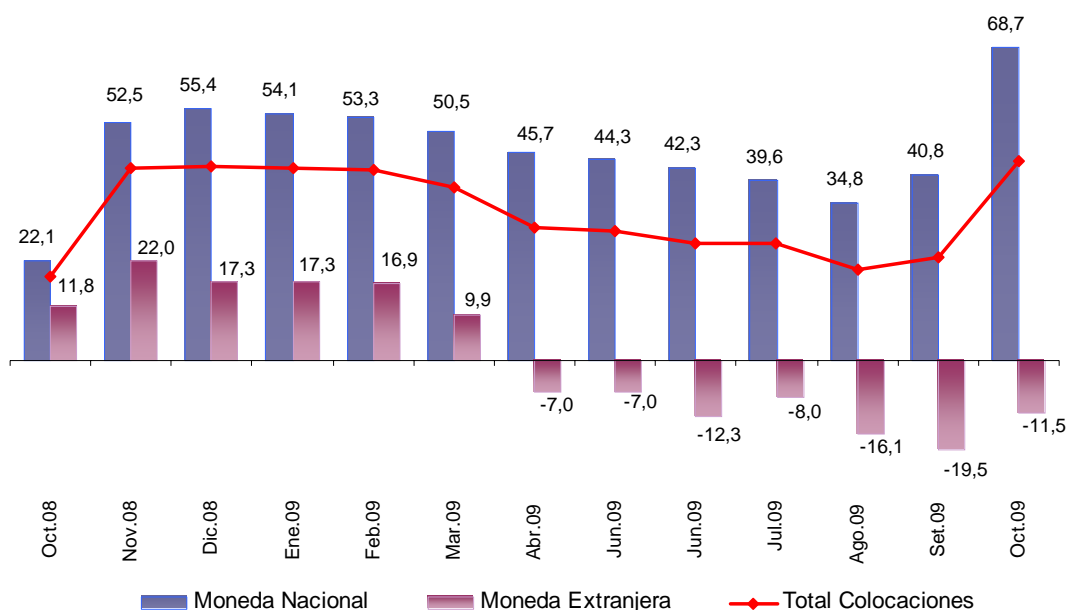

1/ Respecto a similar mes del año anterior.

Elaboración: BCRP, Sucursal Huancayo.

En el mes, los mayores saldos colocados correspondieron a créditos MES (31,9 por ciento), seguido de los de Consumo (29,4 por ciento), Comerciales (27,0 por ciento) e Hipotecarios (11,7 por ciento); no obstante

que el mayor incremento real se observó en los créditos de Consumo (77,3 por ciento) y MES (67,6 por ciento) respecto de los registros de octubre de 2008.

CUADRO Nº 24
CRÉDITOS DEL SISTEMA FINANCIERO POR TIPO 1/
(Miles de nuevos soles)

	Var. % 2/	Part. %
	Oct.09 / Oct.08	Octubre 2009
Créditos Comerciales	1,4	27,0
Créditos Consumo	77,3	29,4
Créditos Hipotecarios	14,5	11,7
Créditos MES 3/	67,6	31,9
TOTAL	43,9	100,0

1/ Sólo considera principales tipos de créditos.

2/ Variación en valores reales.

3/ Crédito destinado a la pequeña y micro empresa.

Fuente: Superintendencia de Banca y Seguros (SBS).

Elaboración: BCRP, Sucursal Huancayo.

En el total de créditos, según entidades, destacó la participación del Continental (27,6 por ciento), seguido del Banco de Crédito

(22,3 por ciento), en tanto que la menor participación recayó en el Banco Financiero (0,1 por ciento).

CUADRO Nº 25
PARTICIPACIÓN PORCENTUAL EN LOS CRÉDITOS

	OCTUBRE		
	Miles de S/.	Mes	Acumulado
Continental	120 609	27,6	27,6
Crédito	97 431	22,3	49,9
CMAC Maynas	44 781	10,3	60,2
CMAC Huancayo	33 843	7,8	67,9
Mi Banco	31 312	7,2	75,1
Scotiabank	27 789	6,4	81,5
CrediScotia	25 380	5,8	87,3
CMAC Del Santa	13 411	3,1	90,4
CMAC Arequipa	9 038	2,1	92,4
Edpyme Solidaridad	7 844	1,8	94,2
Financiera Confianza	7 484	1,7	95,9
CMAC Piura	6 075	1,4	97,3
Credinka	5 938	1,4	98,7
Edpyme Efectiva	3 297	0,8	99,5
Financiera TFC	1 221	0,3	99,7
Azteca del Perú	726	0,2	99,9
Financiero	437	0,1	100,0
TOTAL	436 617	100,0	

Fuente: Superintendencia de Banca y Seguros (SBS).

Elaboración: BCRP, Sucursal Huancayo.

Al mes de octubre, los saldos colocados (créditos), superan a las captaciones (depósitos) en S/. 244,5 millones, por lo cual el ratio de intermediación financiera regional (colocaciones/captaciones) fue de 2,27 puntos,

mayor en 0,08 puntos al registrado en el mes anterior (2,19), constituyéndose en el mayor ratio de intermediación financiera alcanzado en los últimos años en la región.

GRÁFICO N° 21
DEPÓSITOS Y COLOCACIONES DEL SISTEMA FINANCIERO
(Miles de nuevos soles)

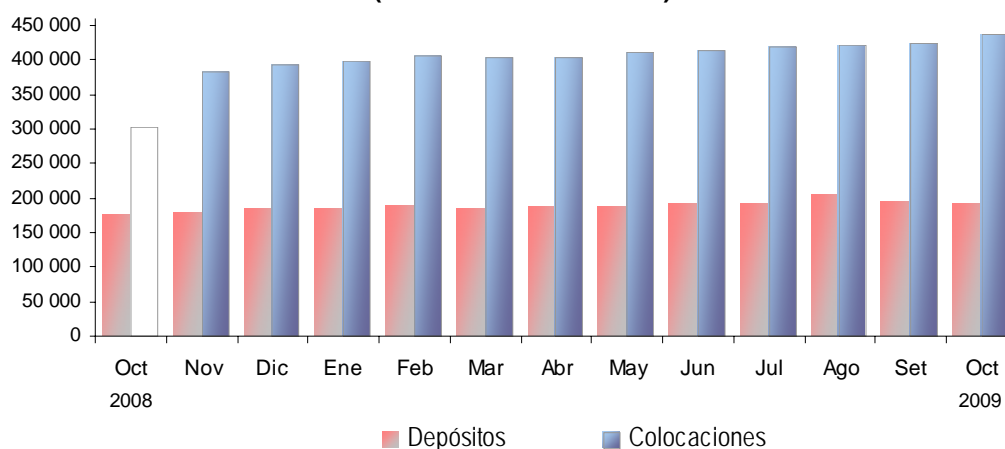

Elaboración: BCRP, Sucursal Huancayo.

La **cartera atrasada** al finalizar el mes fue de 2,5 por ciento, no variando respecto de su similar de octubre de 2008. La morosidad en moneda nacional se redujo en 0,2 puntos

porcentuales, no variando en moneda extranjera. El mayor ratio de morosidad se observó en las entidades de micro finanzas, con 2,9 por ciento.

CUADRO N° 26
MOROSIDAD EN EL SISTEMA FINANCIERO 1/
(En porcentaje de las colocaciones brutas)

	OCTUBRE		Variación
	2 008	2 009	
Empresas Bancarias	2,2	2,3	0,1
Instituciones de Microfinanzas	3,5	2,9	-0,6
Credinka		0,0	-
Financiera TFC	0,0	4,8	4,8
Financiera Confianza	3,4	3,8	0,4
CMAC Piura	0,2	1,2	1,0
CMAC Huancayo	3,3	3,3	0,0
CMAC Maynas	3,1	3,8	0,7
CMAC Del Santa	9,5	3,4	-6,1
CMAC Arequipa	0,0	0,0	0,0
Edpyme Efectiva	3,4	4,0	0,6
Edpyme Solidaridad		0,0	-
TOTAL	2,5	2,5	0,0
En M/N	2,9	2,7	-0,2
En M/E	1,7	1,7	0,0

1/ Cartera pesada = (créditos vencidos + créditos en cobranza judicial) / colocaciones brutas

Fuente: Instituciones Financieras.

Elaboración: BCRP, Sucursal Huancayo.

4.3. Colocaciones al Sector Micro Financiero

En enero pasado, el Banco de Trabajo, al convertirse en Financiera CrediScotia, se orientó al mercado objetivo de micro créditos, al denotar notable crecimiento en los últimos

años. A ello se sumó, respecto de octubre de 2008, el ingreso de nuevas empresas (Caja Arequipa, Caja Rural Credinka y en el mes de Edpyme Solidaridad) cada una con una

agencia, además de la apertura de una oficina por Financiera TFC.

Maynas, la Caja Huancayo, Mi Banco y ahora CrediScotia.

Debido a ello, para el mes, el crédito otorgado al sector micro créditos totalizó S/. 190,8 millones, lo que significó un incremento de S/. 78,2 millones (68,2 por ciento de variación real) respecto a octubre de 2008. Los créditos fueron canalizados principalmente por la Caja

Cabe señalar que a partir de setiembre, según la Superintendencia de Banca y Seguros (SBS), se clasifica como Financiera Confianza a la que anteriormente fuera Edpyme Confianza.

CUADRO Nº 27
COLOCACIONES AL SECTOR MICRO FINANCIERO
(Miles de nuevos soles)

INSTITUCIONES	OCTUBRE		
	2 008	2 009	Var. % 1/
Instituciones Financieras	112 608	190 789	68,2
CMAC Maynas	40 250	44 781	10,5
CMAC Huancayo	28 496	33 843	17,9
Mi Banco	24 958	31 312	24,6
CrediScotia	2 753	25 380	815,5
CMAC Del Santa	4 286	13 411	210,7
CMAC Arequipa	48	9 038	18 596,9
Edpyme Solidaridad		7 844	-
Financiera Confianza	6 369	7 484	16,7
CMAC Piura	1 267	6 075	376,2
Credinka		5 938	-
Edpyme Efectiva	2 684	3 297	22,0
Financiera TFC	945	1 221	28,4
Azteca	552	726	30,6
Financiero		437	-
TOTAL	112 608	190 789	68,2

1/ Variación en valores reales.

Fuente: Superintendencia de Banca y Seguros (SBS).

Elaboración: BCRP, Sucursal Huancayo.

INFORMACIÓN ESTADÍSTICA

ANEXO 1

HUÁNUCO: PRODUCCIÓN AGROPECUARIA
(T.M.)

CULTIVOS	2 008					2 009										CULTIVOS	
	ENE - OCT	OCT	NOV	DIC		ENE	FEB	MAR	ABR	MAY	JUN	JUL	AGO	SET	OCT		ENE - OCT
TOTAL AGRÍCOLA	2 882 715	288 422	298 557	304 541		299 011	307 457	358 283	378 335	345 701	289 738	264 853	231 204	261 342	306 788	3 042 713	TOTAL AGRÍCOLA
CONSUMO HUMANO	637 165	68 071	64 357	58 911		65 525	64 521	63 721	88 682	81 677	62 334	52 890	39 633	42 369	69 881	631 231	CONSUMO HUMANO
Ajo	4 694	0	8	0		0	0	0	4	159	202	15	0	0	10	361	Ajo
Aroz Cáscara	23 741	1 056	1 296	1 544		4 076	8 099	3 943	2 607	1 750	1 540	1 444	2 036	1 300	1 226	28 021	Aroz Cáscara
Arveja Grano Seco	1 523	6	8	0		0	3	5	89	202	422	477	160	43	51	1 452	Arveja Grano Seco
Arveja Grano Verde	7 721	351	102	73		252	659	1 490	1 253	880	787	847	903	646	399	8 116	Arveja Grano Verde
Avena Grano	1 646	0	0	0		0	0	0	0	180	649	586	56	0	0	1 571	Avena Grano
Camote	4 146	498	451	285		167	328	770	721	537	397	250	194	457	423	4 244	Camote
Cebada Grano	9 795	0	0	0		0	0	0	0	895	2 382	4 470	1 750	159	0	9 656	Cebada Grano
Cebolla	2 844	104	86	0		26	36	0	260	763	601	485	16	99	46	2 332	Cebolla
Frejol Grano Seco	7 227	340	209	117		229	499	263	179	263	893	1 852	1 630	824	458	7 090	Frejol Grano Seco
Haba Grano Seco	3 975	0	0	0		0	0	0	0	96	1 189	1 803	411	43	0	3 532	Haba Grano Seco
Haba Grano Verde	3 333	145	73	36		4	72	229	834	736	361	244	168	124	155	2 933	Haba Grano Verde
Maíz Amiláceo	18 196	0	0	0		0	0	0	0	1 610	5 590	6 204	4 569	152	0	18 125	Maíz Amiláceo
Maíz Choclo	9 237	585	320	115		149	557	2 142	2 133	1 547	681	280	484	454	437	8 864	Maíz Choclo
Naranja	10 456	929	517	240		83	122	201	393	787	1 570	2 310	2 474	1 603	993	10 536	Naranja
Oca	4 490	0	0	0		0	0	57	974	1 729	1 380	407	0	0	0	4 547	Oca
Olivo	19 547	148	725	1 310		4 462	3 110	2 997	3 279	2 553	1 926	785	39	0	0	19 229	Olivo
Papa Blanca	220 832	29 994	30 584	26 552		28 312	24 633	21 322	42 372	27 125	11 241	4 752	3 817	12 669	29 961	206 104	Papa Blanca
Papa Amarilla+Color	113 171	18 152	15 854	15 001		13 300	9 031	11 179	15 351	20 319	8 856	3 600	2 397	6 493	18 004	108 530	Papa Amarilla+Color
Papaya	1 553	118	124	156		223	222	183	155	177	200	211	186	213	254	2 024	Papaya
Piña	1 999	766	893	639		214	121	79	48	31	34	64	193	435	756	1 975	Piña
Plátano	82 494	8 159	8 044	7 623		8 653	8 730	8 985	9 234	9 392	10 390	9 841	9 719	10 240	10 268	95 082	Plátano
Tomate	3 958	934	263	294		100	151	266	466	446	246	92	285	743	955	3 750	Tomate
Trigo	13 264	0	0	0		18	0	0	0	645	2 981	6 431	2 890	284	0	13 249	Trigo
Yuca	39 715	3 663	3 199	3 519		3 647	4 687	5 010	4 304	4 236	3 982	3 191	3 310	3 174	3 303	38 844	Yuca
Zanahoria	5 388	628	245	125		34	382	546	787	811	365	149	600	813	706	5 193	Zanahoria
Zapallo	9 881	173	124	19		417	1 559	2 346	1 312	922	1 045	253	35	38	64	9 389	Zapallo
Otros C. Humano	16 636	1 312	1 232	1 283		1 163	1 521	1 807	2 328	3 016	2 685	1 746	1 311	1 373	1 433	18 384	Otros C. Humano
CONSUMO INDUSTRIAL	31 646	1 458	1 530	2 280		4 185	11 566	10 887	2 828	1 711	1 414	934	1 830	1 496	1 410	37 871	CONSUMO INDUSTRIAL
Achiate	0	0	0	0		0	0	0	0	0	0	0	0	0	0	0	Achiate
Alcachofa	165	4	2	4		2	5	3	5	3	2	2	2	4	3	30	Alcachofa
Algodón	299	83	60	0		0	0	0	0	0	43	46	16	38	55	198	Algodón
Cacao	1 509	74	52	43		73	101	173	230	267	297	202	127	94	68	1 632	Cacao
Café	2 961	20	4	1		14	71	188	307	462	571	352	106	36	33	2 138	Café
Caña de azúcar (alcohol)	352	0	0	0		0	167	105	64	19	0	0	0	0	0	355	Caña de azúcar (alcohol)
Maíz Amaniño Duro	25 317	1 083	1 221	1 999		3 875	10 607	10 267	2 089	844	397	248	1 500	1 213	1 075	32 115	Maíz Amaniño Duro
Paprika	23	0	0	0		0	0	0	0	0	0	0	0	0	0	0	Paprika
Pijayayo	534	115	100	133		124	105	53	36	28	18	12	24	39	108	547	Pijayayo
Pijayayo (Palmito)	235	14	13	26		31	34	36	37	35	31	29	26	29	25	319	Pijayayo (Palmito)
Té	66	66	78	74		76	76	64	61	53	55	44	29	43	43	544	Té
CONSUMO ANIMAL	2 214 904	218 892	232 670	243 351		229 291	231 770	283 675	286 825	262 313	225 990	211 030	189 741	217 478	235 497	2 373 610	CONSUMO ANIMAL
Añaila	5 624	562	723	889		896	865	964	816	651	577	539	476	660	803	7 167	Añaila
Avena Forrajera	14 958	0	0	0		0	233	2 983	3 111	3 250	1 369	391	196	0	0	11 533	Avena Forrajera
Camerun	2 624	278	308	318		304	291	306	303	276	228	206	199	223	0	2 336	Camerun
King Grass	729	80	95	105		85	72	80	79	80	73	70	67	69	82	767	King Grass
Maíz Chala	4 096	312	309	348		352	580	776	455	301	295	358	425	316	405	4 263	Maíz Chala
Pasto Briagueñaria	2 177 977	216 818	230 285	240 788		226 750	228 750	277 525	281 122	258 966	222 852	208 805	187 577	215 257	233 038	2 338 242	Pasto Briagueñaria
Pasto Kudzu	3 590	352	387	424		412	401	433	393	369	335	331	298	314	348	3 624	Pasto Kudzu
Pasto Nudillo	4 112	429	449	436		433	416	442	438	384	351	338	352	379	402	3 935	Pasto Nudillo
Rye Grass	766	52	90	130		137	150	153	104	44	54	106	84	148	225	1 205	Rye Grass
Trebol	58	9	14	14		12	12	13	4	2	56	86	67	112	194	568	Trebol
TOTAL PECUARIO	51 589,8	5 018,9	4 879,4	5 106,7		5 181,9	5 087,8	5 060,6	5 095,1	5 048,3	5 256,4	5 302,4	5 278,5	5 263,1	4 964,2	51 538,3	TOTAL PECUARIO
CARNE 1/	21 723,2	1 970,6	2 063,6	2 172,7		1 944,7	1 897,7	1 846,8	1 951,4	1 997,0	2 215,8	2 288,0	2 254,0	2 164,6	2 009,4	20 569,3	CARNE 1/
Carne de Alpaca	0,2	0,0	0,0	0,0		0,0	0,0	0,0	0,0	0,0	0,0	0,0	0,0	0,0	0,0	0,2	Carne de Alpaca
Carne de Avo	742,3	71,6	73,8	80,4		54,7	53,5	56,1	55,8	77,5	117,0	106,6	80,7	69,6	73,2	744,7	Carne de Avo
Carne de Caprino	210,1	18,1	20,0	19,0		15,0	18,0	20,0	18,0	19,8	19,0	22,0	24,5	23,6	19,2	204,6	Carne de Caprino
Carne de Ovino	1 668,8	140,0	134,8	124,6		144,1	156,2	147,1	155,0	158,1	151,7	164,5	162,0	144,8	142,0	1 525,4	Carne de Ovino
Carne de Porcino	9 267,8	811,0	918,0	1 019,0		889,4	830,9	821,2	847,1	845,2	859,1	915,1	929,1	854,7	840,0	8 631,6	Carne de Porcino
Carne de Vacuno	9 764,7	930,0	917,0	929,7		830,9	832,4	795,1	864,3	884,6	1 057,9	1 069,1	1 045,8	1 061,8	935,0	9 376,9	Carne de Vacuno
Carne de Cuy	69,3	0,0	0,0	0,0		6,6	6,0	6,6	11,3	11,7	10,9	10,7	12,0	10,1	0,0	85,8	Carne de Cuy
Leche	28 996,3	2 988,0	2 738,0	2 856,0		3 090,3	3 075,0	3 077,1	3 043,9	2 990,2	2 977,9	2 954,4	2 961,7	3 035,0	2 895,0	30 100,3	Leche
Huevos	631,6	60,3	77,8	78,0		61,1	64,1	61,7	61,0	61,2	62,7	60,0	62,3	63,0	59,7	616,8	Huevos
Lana de Ovino	236,6	0,0	0,0	0,0		86,0	91,0	75,0	38,8	0,0	0,0	0,0	0,0	0,0	0,0	250,8	Lana de Ovino
FIBRA	2,1	0,0	0,0	0,0		0,0	0,0	0,0	0,0	0,0	0,0	0,0	0,6	0,5	0,0	1,1	FIBRA
Fibra de Alpaca																	

ANEXO 2

HUÁNUCO: SUPERFICIE SEMBRADA
(En hectáreas)

CULTIVOS	2008-2009											2009-2010				CULTIVOS
	AGO - OCT	OCT	NOV	DIC	ENE	FEB	MAR	ABR	MAY	JUN	JUL	AGO	SET	OCT	AGO - OCT	
CONSUMO HUMANO	38 085	20 099	14 046	11 446	9 371	2 799	1 698	3 496	4 887	5 531	4 603	6 217	12 040	19 147	37 404	CONSUMO HUMANO
Ajo	55	51	24	1					1	1	2	1	0	7	45	Ajo
Arroz Cáscara	4 736	2 509	791	637	436	186	239	491	228	212	205	428	1 454	1 821	3 703	Arroz Cáscara
Arveja Grano Seco	217	153	153	542	430	25	1	13	19	0	0	2	60	166	228	Arveja Grano Seco
Arveja Grano Verde	427	291	230	203	134	136	138	130	113	62	34	22	122	265	409	Arveja Grano Verde
Avena Grano	328	323	546	274	0	0	0	0	0	0	0	0	5	326	330	Avena Grano
Camote	110	64	53	35	30	15	20	32	31	35	23	18	36	73	127	Camote
Cebada Grano	32	32	1 065	2 697	2 547	575	113	0	0	0	0	0	0	8	8	Cebada Grano
Cebolla	106	80	45	14	4	3	1	6	1	1	1	0	20	77	97	Cebolla
Frejol Grano Seco	1 842	1 301	1 189	409	197	133	183	613	425	263	132	145	425	1 337	1 907	Frejol Grano Seco
Haba Grano Seco	2 743	1 318	524	175	26	0	0	0	0	0	10	431	1 043	1 385	2 859	Haba Grano Seco
Haba Grano Verde	174	120	86	58	31	14	22	26	12	9	15	20	44	133	196	Haba Grano Verde
Maíz Amiláceo	8 965	5 447	4 111	1 265	140	0	0	0	0	10	34	697	2 525	5 189	8 411	Maíz Amiláceo
Maíz Choclo	498	244	196	129	69	16	55	62	56	60	21	44	211	286	541	Maíz Choclo
Naranja	3	0	0	0	0	0	0	0	0	0	0	0	0	0	0	Naranja
Oca	501	138	4	0	0	0	0	0	0	53	146	105	200	131	436	Oca
Olluco	700	213	39	0	0	0	38	90	240	313	304	282	267	185	734	Olluco
Papa Blanca	8 295	4 080	1 431	494	229	212	204	797	1 627	2 685	2 096	2 070	2 644	4 007	8 721	Papa Blanca
Papa Amarilla+Color	4 804	1 989	815	594	194	157	234	707	1 570	1 500	1 272	1 363	1 723	2 019	5 105	Papa Amarilla+Color
Papaya	10	10	12	0	0	1	0	7	0	0	0	0	0	0	0	Papaya
Piña	65	20	16	17	20	0	0	0	0	0	0	0	1	30	31	Piña
Plátano	152	94	140	38	0	22	92	51	5	5	0	7	61	111	179	Plátano
Tomate	19	10	17	16	10	3	10	27	33	14	12	5	5	13	23	Tomate
Trigo	50	43	1 403	3 289	4 455	1 014	98	0	0	0	0	0	0	18	18	Trigo
Yuca	1 849	738	401	303	263	191	169	354	430	249	241	405	703	656	1 764	Yuca
Zanahoria	46	28	38	23	12	9	22	31	27	12	6	5	10	51	65	Zanahoria
Zapallo	137	108	126	47	37	13	8	2	2	2	0	13	28	149	189	Zapallo
Otros C. Humano	1 224	697	593	188	109	74	51	58	69	45	50	157	450	669	1 276	Otros C. Humano
CONSUMO INDUSTRIAL	8 553	2 923	906	432	89	65	101	570	388	431	612	1 774	4 170	2 339	8 283	CONSUMO INDUSTRIAL
Achiote	0	0	0	0	0	0	0	0	0	0	0	0	0	0	0	Achiote
Alcachofa	0	0	0	0	0	0	0	0	0	0	0	0	0	0	0	Alcachofa
Algodón	182	107	93	120	0	0	0	0	0	0	0	0	0	4	4	Algodón
Cacao	66	36	56	50	5	0	0	0	0	0	0	0	17	25	42	Cacao
Café	163	42	26	20	12	0	0	0	0	0	0	5	14	23	42	Café
Caña de azúcar (alcohol)	0	0	0	0	0	0	0	0	0	0	0	0	0	0	0	Caña de azúcar (alcohol)
Maíz Amarillo Duro	8 143	2 738	731	242	72	65	101	570	388	431	612	1 769	4 139	2 287	8 195	Maíz Amarillo Duro
Paprika	0	0	0	0	0	0	0	0	0	0	0	0	0	0	0	Paprika
Pijuayo (para fruta)	0	0	0	0	0	0	0	0	0	0	0	0	0	0	0	Pijuayo (para fruta)
Pijuayo (Palmito)	0	0	0	0	0	0	0	0	0	0	0	0	0	0	0	Pijuayo (Palmito)
CONSUMO ANIMAL	3 021	1 522	2 054	1 689	632	246	56	23	20	18	14	172	570	961	1 703	CONSUMO ANIMAL
Alfalfa	2	2	10	9	26	18	13	6	0	3	1	0	1	5	6	Alfalfa
Avena Forrajera	352	266	219	192	116	59	0	0	0	0	0	0	77	297	374	Avena Forrajera
Camerun	0	0	0	0	0	0	0	0	0	0	0	0	0	0	0	Camerun
King Grass	0	0	0	0	0	0	0	0	0	0	0	0	0	0	0	King Grass
Maíz Chala	45	16	24	33	19	13	15	16	20	15	11	22	30	25	77	Maíz Chala
Pasto Braquearia	2 622	1 238	1 801	1 454	396	89	0	1	0	0	2	150	462	634	1 246	Pasto Braquearia
Pasto Kudzu	0	0	0	0	0	0	0	0	0	0	0	0	0	0	0	Pasto Kudzu
Pasto Nudillo	0	0	0	0	0	0	0	0	0	0	0	0	0	0	0	Pasto Nudillo
Rye Grass	0	0	0	1	46	32	13	0	0	0	0	0	0	0	0	Rye Grass
Trebol	0	0	0	1	29	35	15	0	0	0	0	0	0	0	0	Trebol
TOTAL	49 659	24 543	17 006	13 567	10 091	3 110	1 854	4 089	5 295	5 980	5 228	8 163	16 780	22 447	47 390	TOTAL

Fuente: Dirección Regional de Agricultura - Huánuco.
Elaboración: BCRP, Sucursal Huancayo.

ANEXO 3

HUÁNUCO: SUPERFICIE COSECHADA
(En Hectáreas)

CULTIVOS	2 008				2 009										CULTIVOS	
	ENE - OCT	OCT	NOV	DIC	ENE	FEB	MAR	ABR	MAY	JUN	JUL	AGO	SET	OCT		ENE - OCT
CONSUMO HUMANO	99 659	13 684	3 352	4 798	4 954	6 704	5 906	7 976	9 619	15 363	19 338	10 287	3 108	13 782	97 035	CONSUMO HUMANO
Ajo	107	2	2	0	0	0	0	1	33	42	5	0	0	2	81	Ajo
Arroz Cáscara	6 891	169	210	297	1 287	2 751	1 226	631	340	290	243	479	240	212	7 699	Arroz Cáscara
Arveja Grano Seco	1 470	7	8	0	0	2	6	63	181	437	508	161	17	19	1 392	Arveja Grano Seco
Arveja Grano Verde	1 543	60	17	14	50	123	331	257	174	143	144	151	119	67	1 557	Arveja Grano Verde
Avena Grano	1 257	0	0	0	0	0	0	0	111	442	544	51	0	0	1 148	Avena Grano
Camote	336	38	33	21	12	29	61	58	40	29	19	14	33	30	321	Camote
Cebada Grano	7 183	0	0	0	0	0	0	0	593	1 606	3 270	1 388	167	0	7 024	Cebada Grano
Cebolla	210	5	4	0	1	2	0	21	62	47	38	1	5	2	179	Cebolla
Frejol Grano Seco	5 376	227	127	83	172	336	144	105	183	668	1 472	1 182	549	284	5 093	Frejol Grano Seco
Haba Grano Seco	3 546	0	0	0	0	0	0	0	84	1 157	1 786	368	25	0	3 420	Haba Grano Seco
Haba Grano Verde	461	18	10	7	0	9	39	125	104	48	32	21	16	20	413	Haba Grano Verde
Maiz Amiláceo	14 621	0	0	0	0	0	0	0	1 365	4 865	5 025	3 142	96	0	14 493	Maiz Amiláceo
Maiz Choclo	1 119	70	41	15	20	71	257	256	196	87	36	63	60	58	1 103	Maiz Choclo
Naranja	865	865	0	0	0	0	0	0	0	0	0	0	0	865	865	Naranja
Oca	694	0	0	0	0	0	7	129	260	228	65	0	0	0	689	Oca
Olluco	1 788	9	47	80	255	175	212	259	349	269	117	7	0	0	1 643	Olluco
Papa Blanca	15 644	1 550	1 514	1 482	1 780	1 712	1 779	3 714	2 296	791	214	186	612	1 552	14 636	Papa Blanca
Papa Amarilla+Color	10 285	1 258	987	949	959	871	1 134	1 670	1 933	803	258	169	436	1 349	9 582	Papa Amarilla+Color
Papaya	139	139	0	0	0	0	0	0	0	0	0	0	0	139	139	Papaya
Piña	261	261	0	0	0	0	0	0	0	0	0	0	0	261	261	Piña
Plátano	8 517	8 517	0	0	0	0	0	0	0	0	0	0	0	8 517	8 517	Plátano
Tomate	148	35	9	10	4	6	10	17	16	9	3	10	28	34	133	Tomate
Trigo	10 667	0	0	0	7	0	0	0	468	2 306	4 915	2 356	248	0	10 300	Trigo
Yuca	3 719	349	302	323	329	444	466	385	387	370	306	321	305	307	3 620	Yuca
Zanahoria	225	24	9	5	2	14	22	35	35	16	6	22	30	25	206	Zanahoria
Zapallo	438	8	5	1	18	71	108	80	38	41	11	2	1	3	372	Zapallo
Otros C. Humano	2 153	75	30	1 513	60	90	106	172	376	673	323	195	124	38	2 154	Otros C. Humano
CONSUMO INDUSTRIAL	17 196	8 786	351	669	1 478	3 628	3 073	530	157	86	77	543	381	8 778	18 729	CONSUMO INDUSTRIAL
Achiote	0	0	0	0	0	0	0	0	0	0	0	0	0	0	0	Achiote
Alcachofa	23	23	0	0	0	0	0	0	0	0	0	0	0	23	23	Alcachofa
Algodón	566	566	0	0	0	0	0	0	0	0	0	0	0	566	566	Algodón
Cacao	3 409	3 409	0	0	0	0	0	0	0	0	0	0	0	3 409	3 409	Cacao
Café	4 053	4 053	0	0	0	0	0	0	0	0	0	0	0	4 053	4 053	Café
Caña de azúcar (alcohol)	9	9	0	0	0	0	0	0	0	0	0	0	0	9	9	Caña de azúcar (alcohol)
Maiz Amarillo Duro	8 777	366	351	669	1 478	3 628	3 073	530	157	86	77	543	381	358	10 310	Maiz Amarillo Duro
Paprika	5	5	0	0	0	0	0	0	0	0	0	0	0	5	5	Paprika
Pijuayo (para fruta)	75	75	0	0	0	0	0	0	0	0	0	0	0	75	75	Pijuayo (para fruta)
Pijuayo (Palmito)	90	90	0	0	0	0	0	0	0	0	0	0	0	90	90	Pijuayo (Palmito)
Té	191	191	0	0	0	0	0	0	0	0	0	0	0	191	191	Té
CONSUMO ANIMAL	112 707	111 563	14	16	16	41	260	262	270	140	55	50	15	111 567	112 675	CONSUMO ANIMAL
Alfalfa	289	289	0	0	0	0	0	0	0	0	0	0	0	289	289	Alfalfa
Avena Forrajera	975	0	0	0	0	16	227	242	257	127	39	30	0	0	938	Avena Forrajera
Camerun	102	102	0	0	0	0	0	0	0	0	0	0	0	102	102	Camerun
King Grass	25	25	0	0	0	0	0	0	0	0	0	0	0	25	25	King Grass
Maiz Chala	184	15	14	16	16	25	33	20	13	13	16	20	15	19	189	Maiz Chala
Pasto Braquearia	110 772	110 772	0	0	0	0	0	0	0	0	0	0	0	110 772	110 772	Pasto Braquearia
Pasto Kudzu	140	140	0	0	0	0	0	0	0	0	0	0	0	140	140	Pasto Kudzu
Pasto Nudillo	160	160	0	0	0	0	0	0	0	0	0	0	0	160	160	Pasto Nudillo
Rye Grass	54	54	0	0	0	0	0	0	0	0	0	0	0	54	54	Rye Grass
Trebol	6	6	0	0	0	0	0	0	0	0	0	0	0	6	6	Trebol
TOTAL	229 562	134 032	3 717	5 482	6 447	10 372	9 239	8 767	10 046	15 589	19 470	10 880	3 504	134 126	228 439	TOTAL

Fuente: Dirección Regional de Agricultura - Huánuco.
Elaboración: BCRP, Sucursal Huancayo.

ANEXO 4

HUÁNUCO: PRODUCCIÓN MINERA METÁLICA
Contenido Fino

Producción Metálica Concentración	2 008				2 009											Producción Metálica Concentración
	ENE - OCT	OCT	NOV	DIC	ENE	FEB	MAR	ABR	MAY	JUN	JUL	AGO	SET	OCT	ENE - OCT	
COBRE (TMF)	2 432	256	217	253	169	89	75	182	306	286	310	425	331	308	2 481	COBRE (TMF)
PLOMO (TMF)	10 668	1 289	1 664	1 533	921	274	529	935	1 401	1 385	1 483	1 122	1 276	1 336	10 662	PLOMO (TMF)
ZINC (TMF)	19 033	2 256	2 522	2 483	1 359	336	870	1 051	1 822	1 754	2 334	1 744	1 971	2 124	15 366	ZINC (TMF)
PLATA (Kg.f)	40 268	4 408	5 106	4 853	2 940	912	1 634	2 652	4 216	3 600	4 467	4 224	4 155	4 441	33 242	PLATA (kg.f)

Fuente: DGM/DPDM / Estadística Minera.

Elaboración: BCRP, Sucursal Huancayo.

ANEXO 5

CIUDAD DE HUÁNUCO: EMPLEO FORMAL URBANO EN EMPRESAS DE 10 Y MÁS TRABAJADORES POR SECTORES ECONÓMICOS

(Variación porcentual con respecto al mismo mes de año anterior a partir de enero de 2009 1/)

AÑO	Mes	Extractivo 2/	Industria	Comercio	Transportes y Comunicaciones	Servicios	Total
2008	ENE	n.d	n.d	n.d	n.d	n.d	n.d
	FEB	n.d	2,1	3,7	5,9	1,7	2,9
	MAR	n.d	0,0	0,2	-0,4	19,7	10,5
	ABR	n.d	6,1	1,1	-0,7	39,1	21,8
	MAY	n.d	1,9	-2,0	0,4	5,1	3,0
	JUN	n.d	17,0	2,7	-1,1	3,0	2,8
	JUL	n.d	-11,3	-1,6	1,9	2,3	1,2
	AGO	n.d	0,0	0,2	1,5	-19,0	-12,0
	SET	n.d	28,4	-1,3	2,7	20,0	13,1
	OCT	n.d	-2,3	1,3	0,0	6,1	4,0
	NOV	n.d	-31,0	-0,7	0,7	1,6	-0,2
	DIC	n.d	43,1	1,5	-0,4	-0,2	1,1
2009	ENE	n.d	31,7	4,5	9,9	16,5	13,6
	FEB	n.d	-22,9	1,1	5,3	15,6	9,6
	MAR	n.d	-22,9	1,8	6,6	14,3	9,7
	ABR	n.d	-21,3	3,7	6,5	9,7	8,3
	MAY	n.d	-20,4	5,3	9,3	8,8	8,3
	JUN	n.d	-34,0	3,9	10,9	10,7	8,9
	JUL	n.d	-25,6	3,6	8,1	9,6	8,0
	AGO	n.d	-26,8	4,3	9,6	12,8	9,9
	SET	n.d	-42,1	5,6	7,9	15,7	11,2
	OCT	n.d	-41,6	4,1	5,2	10,4	7,4

1/ De febrero a diciembre de 2008, variación porcentual mensual (respecto al mes anterior).

2/ No se han encontrado empresas privadas de 10 a más trabajadores, que pertenezcan a la población objetivo, en el sector extractivo.

Nota: La información corresponde al primer día de cada mes.

A partir de agosto de 2008 se utiliza una nueva distribución porcentual, luego de actualizar el marco muestral en este periodo.

Fuente: MTP-DNPEFP- Encuesta Nacional de Variación Mensual del Empleo en empresas de 10 y más trabajadores de la actividad privada.

Elaboración: BCRP, Sucursal Huancayo.

ANEXO 6

HUÁNUCO: INDICADORES DE OCUPABILIDAD EN ESTABLECIMIENTOS DE HOSPEDAJE COLECTIVO - TODAS LAS CATEGORÍAS

Indicadores	2008				2009										Indicadores	
	ENE - OCT	OCT	NOV	DIC	ENE	FEB	MAR	ABR	MAY	JUN	JUL	AGO	SET	OCT		ENE - OCT
Total de Arribos	337 252	34 828	31 915	30 652	32 829	30 654	32 237	29 777	34 140	35 066	38 840	43 290	37 815	39 394	354 042	Total de Arribos
Nacionales	336 548	34 805	31 865	30 606	32 777	30 607	32 179	29 643	34 021	34 896	38 641	43 031	37 656	39 260	352 711	Nacionales
Extranjeros	704	23	50	46	52	47	58	134	119	170	199	259	159	134	1 331	Extranjeros
Total de Pernoctaciones	432 559	44 727	41 684	39 646	39 788	37 359	39 619	37 614	43 390	42 284	47 382	53 718	45 871	48 458	435 483	Total de Pernoctaciones
Nacionales	431 324	44 684	41 621	39 559	39 724	37 297	39 531	37 386	43 190	42 056	46 987	53 313	45 609	48 234	433 327	Nacionales
Extranjeros	1 235	43	63	87	64	62	88	228	200	228	395	405	262	224	2 156	Extranjeros
Permanencia Promedio (días)	1,3	1,3	1,3	1,3	1,2	1,2	1,2	1,3	1,3	1,2	1,2	1,2	1,2	1,2	1,2	Permanencia Promedio (días)
Nacionales	1,3	1,3	1,3	1,3	1,2	1,2	1,2	1,3	1,3	1,2	1,2	1,2	1,2	1,2	1,2	Nacionales
Extranjeros	1,5	1,4	1,3	1,7	1,3	1,4	1,4	1,4	1,4	1,1	1,4	1,4	1,2	1,2	1,3	Extranjeros
Oferta Promedio																Oferta Promedio
Número de establecimiento	251	260	261	263	262	262	262	261	260	260	267	268	269	271	264	Número de establecimiento
Número de habitaciones	3 876	4 008	3 994	4 000	3 967	3 972	3 971	3 960	4 083	4 093	4 193	4 196	4 218	4 225	4 088	Número de habitaciones
Número de plazas-cama	6 255	6 463	6 433	6 455	6 396	6 341	6 325	6 307	6 565	6 590	6 755	6 754	6 792	6 804	6 563	Número de plazas-cama
Indicadores Promedios																Indicadores Promedios
Tasa Neta de Ocupación de Habitaciones (%) 1/	28,6	27,7	27,4	25,0	25,9	26,6	25,8	25,4	27,0	26,7	28,2	31,6	28,3	29,0	27,4	Tasa Neta de Ocupación de Habitaciones (%) 1/
Tasa Neta de Ocupación de Camas (%) 2/	22,6	22,3	21,0	19,4	20,0	21,0	20,0	19,4	21,1	21,2	22,3	25,2	22,2	22,5	21,5	Tasa Neta de Ocupación de Camas (%) 2/
Total Empleo Promedio	639	617	641	621	667	659	664	614	697	700	727	738	714	733	691	Total Empleo Promedio

1/ TNOH = (Total de habitaciones ocupadas)*100 / (Total de habitaciones disponibles * n° de noches en el mes).

2/ TNOC = (Total de pernoctaciones)*100 / (Total de plazas-camas disponibles * n° de noches en el mes).

Fuente: MINCETUR, www.mincetur.gob.pe

Elaboración: BCRP, Sucursal Huancayo.

ANEXO 7

HUÁNUCO: EXPORTACIONES FOB POR GRUPO DE PRODUCTOS 1/
(MILES US\$)

TIPO	2 008				2 009										TIPO	
	Ene - Oct	Oct	Nov	Dic	Ene	Feb	Mar	Abr	May	Jun	Jul	Ago	Set	Oct		Ene - Oct
Productos Tradicionales	28 085	3 007	3 069	6 703	758	3 488	57	365	780	6 361	248	906	3 112	434	16 510	Productos Tradicionales
Agrícola	802	0	567	117	0	0	57	120	52	178	248	136	61	434	1 286	Agrícola
Mineros	27 283	3 007	2 502	6 586	758	3 488	0	245	727	6 183	0	771	3 051	0	15 224	Mineros
Otros	0	0	0	0	0	0	0	0	0	0	0	0	0	0	0	Otros
Productos No Tradicionales	8 542	434	1 027	279	545	1 259	936	570	274	605	575	488	420	142	5 816	Productos No Tradicionales
Agropecuarios	8 289	322	1 013	199	541	1 239	936	570	274	605	570	488	371	142	5 738	Agropecuarios
Pesquero	102	19	0	0	0	0	0	0	0	0	0	0	0	0	0	Pesquero
Textil	0	0	0	0	0	0	0	0	0	0	0	0	0	0	0	Textil
Maderas y papeles y sus manf.	21	21	8	0	0	0	0	0	0	0	0	0	0	0	0	Maderas y papeles y sus manf.
Químicos	112	72	0	27	4	20	0	0	0	0	5	0	49	0	78	Químicos
Otros	18	0	7	53	0	0	0	0	0	0	0	0	0	0	0	Otros
TOTAL EXPORTACIONES	36 627	3 441	4 096	6 981	1 303	4 747	993	935	1 054	6 966	823	1 395	3 533	577	22 326	TOTAL EXPORTACIONES

1/ Cifras Preliminares.

Fuente: Superintendencia Nacional de Administración Tributaria-SUNAT.

Elaboración: BCRP, Sucursal Huancayo.

ANEXO 8

HUÁNUCO: EXPORTACIONES FOB DE PRODUCTOS TRADICIONALES 1/
(MILES US\$)

TIPO	2 008				2 009											TIPO
	Ene - Oct	Oct	Nov	Dic	Ene	Feb	Mar	Abr	May	Jun	Jul	Ago	Set	Oct	Ene - Oct	
Agrícola	802	0	567	117	0	0	57	120	52	178	248	136	61	434	1 286	Agrícola
Café	802	0	567	117	0	0	57	120	52	178	248	136	61	434	1 286	Café
Resto	0	0	0	0	0	0	0	0	0	0	0	0	0	0	0	Resto
Mineros	27 283	3 007	2 502	6 586	758	3 488	0	245	727	6 183	0	771	3 051	0	15 224	Mineros
Plata	0	0	0	0	0	0	0	0	0	0	0	0	0	0	0	Plata
Cobre	4 014	571	0	0	0	0	0	0	0	0	0	0	0	0	0	Cobre
Plomo	14 010	0	2 502	3 449	0	3 488	0	245	727	6 183	0	771	2 056	0	13 471	Plomo
Zinc	9 259	2 436	0	3 137	758	0	0	0	0	0	0	0	995	0	1 753	Zinc
Resto	0	0	0	0	0	0	0	0	0	0	0	0	0	0	0	Resto
Otros	0	0	0	0	0	0	0	0	0	0	0	0	0	0	0	Otros
TOTAL	28 085	3 007	3 069	6 703	758	3 488	57	365	780	6 361	248	906	3 112	434	16 510	TOTAL

1/ Cifras Preliminares.

Fuente: Superintendencia de Administración Tributaria.

Elaboración: BCRP, Sucursal Huancayo.

ANEXO 9

HUÁNUCO: EXPORTACIONES FOB DE PRODUCTOS NO TRADICIONALES 1/
(MILES US\$)

TIPO	2 008				2 009										
	Ene - Oct	Oct	Nov	Dic	Ene	Feb	Mar	Abr	May	Jun	Jul	Ago	Set	Oct	Ene - Oct
AGROPECUARIOS	8 289	322	1 013	199	541	1 239	936	570	274	605	570	488	371	142	5 738
Legumbres	0	0	0	0	0	0	0	0	0	0	0	4	0	0	4
Productos vegetales diversos	849	0	0	0	0	0	0	0	0	0	0	29	26	0	55
Té, café, cacao y esencias	2 441	95	934	53	108	35	121	54	25	0	0	0	54	0	396
Resto	4 999	227	79	146	433	1 204	815	517	249	605	570	456	291	142	5 283
PESQUERO	102	19	0	0	0	0	0	0	0	0	0	0	0	0	0
TEXTILES	0	0	0	0	0	0	0	0	0	0	0	0	0	0	0
Prendas de vestir y otras confec.	0	0	0	0	0	0	0	0	0	0	0	0	0	0	0
MADERAS Y PAPELES, Y SUS MANF.	21	21	8	0	0	0	0	0	0	0	0	0	0	0	0
Madera en bruto o en láminas	21	21	8	0	0	0	0	0	0	0	0	0	0	0	0
QUÍMICOS	112	72	0	27	4	20	0	0	0	0	5	0	49	0	78
Prod. químicos orgánicos e inorgánicos	0	0	0	0	0	0	0	0	0	0	0	0	0	0	0
Mat. tintóreas, curtientes y colorantes	0	0	0	0	0	0	0	0	0	0	0	0	0	0	0
Otros	112	72	0	27	4	20	0	0	0	0	5	0	49	0	78
OTROS NO TRADICIONALES	18	0	7	53	0	0	0	0	0	0	0	0	0	0	0
TOTAL	8 542	434	1 027	279	545	1 259	936	570	274	605	575	488	420	142	5 816

1/ Cifras Preliminares.

Fuente: Superintendencia Nacional de Administración Tributaria.

Elaboración: BCRP, Sucursal Huancayo.

ANEXO 10

HUÁNUCO: EXPORTACIONES FOB POR BLOQUE ECONÓMICO Y PAÍSES 1/
(MILES US\$)

BLOQUE ECONÓMICO	2 008				2 009										BLOQUE ECONÓMICO	
	Ene - Oct	Oct	Nov	Dic	Ene	Feb	Mar	Abr	May	Jun	Jul	Ago	Set	Oct		Ene - Oct
I. AMÉRICA	13 851	3 152	126	2 373	112	89	94	0	57	181	544	303	139	413	1 932	I. AMÉRICA
A. TLCAN	12 482	3 080	41	2 346	108	69	94	0	57	3	539	270	64	413	1 618	A. TLCAN
Canadá	4 321	623	0	0	0	0	18	0	52	0	411	117	61	128	787	Canadá
Estados Unidos	8 100	2 457	41	2 346	108	69	76	0	5	3	129	153	3	285	830	Estados Unidos
México	62	0	0	0	0	0	0	0	0	0	0	0	0	0	0	México
B. CAN	29	0	15	27	4	20	0	0	0	178	5	29	26	0	262	B. CAN
Bolivia	29	0	0	27	4	20	0	0	0	0	5	0	0	0	29	Bolivia
Colombia	0	0	0	0	0	0	0	0	0	178	0	29	26	0	233	Colombia
Ecuador	0	0	15	0	0	0	0	0	0	0	0	0	0	0	0	Ecuador
C. MERCOSUR	1 245	0	70	0	0	0	0	0	0	0	0	4	0	0	4	C. MERCOSUR
Argentina	489	0	0	0	0	0	0	0	0	0	0	0	0	0	0	Argentina
Brasil	740	0	70	0	0	0	0	0	0	0	0	4	0	0	4	Brasil
Paraguay	0	0	0	0	0	0	0	0	0	0	0	0	0	0	0	Paraguay
Uruguay	17	0	0	0	0	0	0	0	0	0	0	0	0	0	0	Uruguay
D. OTROS PAÍSES	95	72	0	0	0	0	0	0	0	0	0	0	49	0	49	D. OTROS PAÍSES
Chile	0	0	0	0	0	0	0	0	0	0	0	0	0	0	0	Chile
Venezuela	0	0	0	0	0	0	0	0	0	0	0	0	0	0	0	Venezuela
Resto de América	95	72	0	0	0	0	0	0	0	0	0	0	49	0	49	Resto de América
II. EUROPA	18 675	270	1 403	3 342	433	1 170	899	690	237	603	213	321	1 337	150	6 052	II. EUROPA
A. UNIÓN EUROPEA	18 606	270	901	3 342	433	1 170	899	690	237	603	213	321	1 337	150	6 052	A. UNIÓN EUROPEA
Alemania	887	0	195	53	0	0	531	63	0	262	152	247	285	0	1 540	Alemania
Bélgica - Luxemburgo	430	0	0	650	0	320	0	280	0	0	0	0	0	0	600	Bélgica - Luxemburgo
España	530	0	5	0	0	3	5	2	142	0	0	7	3	0	162	España
Francia	2	0	0	0	0	0	0	0	0	0	0	0	0	0	0	Francia
Países Bajos	2 263	232	701	146	433	847	307	288	87	341	61	68	54	0	2 485	Países Bajos
Resto Unión Europea	14 495	38	0	2 493	0	0	57	57	7	0	0	0	995	150	1 266	Resto Unión Europea
B. RESTO	69	0	502	0	0	0	0	0	0	0	0	0	0	0	0	B. RESTO
Suiza	0	0	0	0	0	0	0	0	0	0	0	0	0	0	0	Suiza
Resto de Europa	69	0	502	0	0	0	0	0	0	0	0	0	0	0	0	Resto de Europa
III. ASIA	4 101	19	2 502	1 266	758	3 488	0	245	727	6 183	0	771	2 056	14	14 243	III. ASIA
China	1 557	0	2 502	0	0	3 488	0	245	727	6 183	0	771	2 056	14	13 485	China
Japón	35	0	0	0	758	0	0	0	0	0	0	0	0	0	758	Japón
Taiwan	0	0	0	0	0	0	0	0	0	0	0	0	0	0	0	Taiwan
Resto de Asia	2 509	19	0	1 266	0	0	0	0	0	0	0	0	0	0	0	Resto de Asia
IV. AFRICA	0	0	0	0	0	0	0	0	0	0	0	0	0	0	0	IV. AFRICA
V. OCEANIA	0	0	65	0	0	0	0	0	33	0	66	0	0	0	99	V. OCEANIA
TOTAL EXPORTACIONES	36 627	3 441	4 096	6 981	1 303	4 747	993	935	1 054	6 966	823	1 395	3 533	577	22 326	TOTAL EXPORTACIONES

1/ Cifras Preliminares.
Fuente: SUNAT, www.sunat.gob.pe
Elaboración: BCRP, Sucursal Huancayo.

ANEXO 11

HUÁNUCO: INGRESOS CORRIENTES DEL GOBIERNO CENTRAL
(Miles de nuevos soles)

	2 008				2 009										ENE - OCT	
	ENE - OCT	OCT	NOV	DIC	ENE	FEB	MAR	ABR	MAY	JUN	JUL	AGO	SET	OCT		
I. INGRESOS TRIBUTARIOS	29 195	3 282	3 002	2 733	6 131	2 678	3 397	3 364	3 268	2 936	2 779	3 147	3 465	3 080	34 245	I. INGRESOS TRIBUTARIOS
1). Impuesto a la Renta	19 611	2 233	2 132	2 103	2 668	1 856	2 392	2 214	2 119	1 956	1 812	1 998	2 259	2 089	21 362	1). Impuesto a la Renta
Personas Naturales	4 834	500	453	414	746	393	448	447	596	448	465	509	511	513	5 075	Personas Naturales
Personas Jurídicas	13 437	1 658	1 620	1 670	1 893	1 417	1 442	1 233	1 379	1 224	1 261	1 454	1 632	1 508	14 443	Personas Jurídicas
Regularización	1 340	76	58	19	28	46	501	534	145	283	86	35	116	68	1 844	Regularización
2). Impuesto a las Importaciones	0	0	0	0	0	0	0	0	0	0	0	0	0	0	0	2). Impuesto a las Importaciones
3). Impuesto a la Prod. y Consumo	5 172	590	438	238	534	412	489	562	612	487	418	602	580	475	5 171	3). Impuesto a la Prod. y Consumo
Impuesto General a las Ventas	5 126	585	435	232	530	408	487	556	604	482	411	597	572	466	5 113	Impuesto General a las Ventas
Interno	5 126	585	435	232	530	408	487	556	604	482	411	597	572	466	5 113	Interno
Importaciones	0	0	0	0	0	0	0	0	0	0	0	0	0	0	0	Importaciones
Impuesto Selectivo al Consumo (ISC)	46	5	3	6	4	5	2	5	8	5	7	5	8	9	58	Impuesto Selectivo al Consumo (ISC)
4). Otros Ingresos Tributarios	4 412	459	432	392	2 929	410	516	589	537	493	549	547	626	515	7 712	4). Otros Ingresos Tributarios
II. INGRESOS NO TRIBUTARIOS	0	0	0	0	0	0	0	0	0	0	0	0	0	0	0	II. INGRESOS NO TRIBUTARIOS
TOTAL INGRESOS CORRIENTES (I+II)	29 195	3 282	3 003	2 733	6 131	2 678	3 397	3 364	3 268	2 936	2 779	3 147	3 465	3 080	34 246	TOTAL INGRESOS CORRIENTES (I+II)

Fuente: Superintendencia Nacional de Administración Tributaria - SUNAT.

Elaboración: BCRP, Sucursal Huancayo.

ANEXO 12

GOBIERNO REGIONAL DE HUÁNUCO: GASTOS COMPROMETIDOS POR GENÉRICA DE GASTOS
(Miles de nuevos soles)

	2 008				2 009										ENE - OCT	
	ENE - OCT	OCT	NOV	DIC	ENE	FEB	MAR	ABR	MAY	JUN	JUL	AGO	SET	OCT		
GASTOS CORRIENTES	259 426	26 601	28 434	34 532	19 904	27 259	25 706	27 818	25 900	26 460	33 884	29 443	27 624	26 998	270 996	GASTOS CORRIENTES
Personal y Oblig. Sociales	180 185	17 768	19 145	21 412	17 566	21 450	16 864	18 994	18 180	18 883	23 910	18 521	17 187	17 142	188 697	Personal y Oblig. Sociales
Pensiones y Prestac.soc	30 352	2 992	2 912	3 542	712	3 880	2 889	2 881	2 884	2 896	4 503	2 873	2 885	3 017	29 422	Obligaciones Previsionales
Bienes y Servicios	33 734	4 417	4 828	8 035	1 338	1 645	3 872	3 503	3 148	3 313	3 736	6 085	5 057	5 101	36 796	Bienes y Servicios
Donaciones y transferencias	0	0	0	0	0	0	0	0	0	0	0	0	0	0	0	Donaciones y transferencias
Otros Gastos Corrientes	15 155	1 424	1 549	1 543	288	284	2 080	2 439	1 688	1 369	1 735	1 964	2 495	1 738	16 081	Otros Gastos Corrientes
GASTOS DE CAPITAL	69 095	10 241	10 302	7 807	2 898	3 303	6 605	9 160	9 517	8 199	7 806	9 922	4 270	4 343	66 024	GASTOS DE CAPITAL
Donaciones y transferencias	0	0	0	0	0	0	0	0	0	0	0	0	0	0	0	Donaciones y transferencias
Adquisic.Activos no financ	54 207	9 702	7 896	6 648	2 874	3 227	6 505	9 031	9 399	8 086	7 694	9 837	4 160	4 085	64 900	Adquisic.Activos no financ
Adquisic.Activos financ.	597	0	186	118	24	76	100	129	6	113	112	85	110	257	1 012	Adquisic.Activos financ.
Otros Gastos de capital	14 291	539	2 220	1 040	0	0	0	0	112	0	0	0	0	0	112	Otros Gastos de capital
TOTAL	328 521	36 842	38 736	42 339	22 802	30 562	32 312	36 978	35 417	34 659	41 690	39 365	31 894	31 340	337 019	TOTAL

Fuente: Gobierno Regional de Huánuco.
Elaboración: BCRP, Sucursal Huancayo.

ANEXO 13

GOBIERNO REGIONAL DE HUÁNUCO: GASTOS COMPROMETIDOS POR UNIDAD EJECUTORA
(Miles de nuevos soles)

	2 008				2 009										ENE - OCT	
	ENE - OCT	OCT	NOV	DIC	ENE	FEB	MAR	ABR	MAY	JUN	JUL	AGO	SET	OCT		
GASTOS CORRIENTES	259 426	26 601	28 434	34 532	19 904	27 259	25 706	27 818	25 900	26 460	33 884	29 443	27 624	26 998	270 996	GASTOS CORRIENTES
Sede del Gob.Reg. Huánuco	10 265	1 173	1 098	1 450	734	871	848	796	798	948	1 059	1 062	1 011	832	8 958	Sede del Gobierno Regional
M. Pesquería	0	0	0	0	0	0	0	0	0	0	0	0	0	0	0	M. Pesquería
M. Agricultura	4 096	416	436	557	407	496	402	405	427	437	550	388	402	394	4 307	M. Agricultura
M. Transportes	2 118	212	207	262	190	234	194	228	266	329	342	275	522	467	3 047	M. Transportes
M. Educación	174 660	17 345	18 695	20 756	14 236	20 205	15 562	18 427	17 283	17 926	23 818	17 841	16 503	16 483	178 284	M. Educación
M. Salud	68 286	7 455	7 998	11 507	4 337	5 454	8 701	7 961	7 126	6 821	8 114	9 877	9 186	8 822	76 400	M. Salud
GASTOS DE CAPITAL	69 095	10 241	10 302	7 807	2 898	3 303	6 605	9 160	9 517	8 199	7 806	9 922	4 270	4 343	66 024	GASTOS DE CAPITAL
Sede del Gob.Reg. Huánuco	68 002	10 186	9 926	7 252	2 898	3 297	6 447	8 400	9 129	7 812	7 074	6 396	4 049	3 764	59 266	Sede del Gobierno Regional
M. Pesquería	0	0	0	0	0	0	0	0	0	0	0	0	0	0	0	M. Pesquería
M. Agricultura	15	0	24	6	0	0	0	0	0	0	0	0	15	0	15	M. Agricultura
M. Transportes	60	0	0	0	0	0	0	10	0	6	0	0	0	95	111	M. Transportes
M. Educación	169	0	59	38	0	6	0	6	10	65	8	10	44	9	158	M. Educación
M. Salud	850	55	292	510	0	0	158	754	368	322	719	3 517	161	474	6 473	M. Salud
TOTAL	328 521	36 842	38 736	42 339	22 802	30 562	32 312	36 978	35 417	34 659	41 690	39 365	31 894	31 340	337 019	TOTAL

Fuente: Gobierno Regional de Huánuco.
Elaboración: BCRP, Sucursal Huancayo.

ANEXO 14

GOBIERNO REGIONAL DE HUÁNUCO: PROGRAMA DE INVERSIONES 2008 - 2009 1/
(Miles de nuevos soles)

	2 008				2 009										ENE - OCT	
	ENE - OCT	OCT	NOV	DIC	ENE	FEB	MAR	ABR	MAY	JUN	JUL	AGO	SET	OCT		
Administración y Planeamiento	1 539	281	324	492	24	48	183	145	224	250	153	95	95	44	1 261	Administración y Planeamiento
Planeamiento, gest. y rev.	1 539	281	324	492	24	48	183	145	224	250	153	95	95	44	1 261	Planeamiento, Gest. y Rev.
Deuda Pública	0	0	0	0	0	0	0	0	0	0	0	0	0	0	0	Deuda Pública
Agropecuario	2 948	893	478	293	42	96	184	220	74	145	176	231	273	327	1 768	Agropecuario
Protección y Previsión Social	662	188	188	107	0	0	0	0	0	4	0	0	0	0	4	Protección y Previsión Social
Proteccion social	662	188	188	107	0	0	0	0	0	4	0	0	0	0	4	Proteccion Social
prevision social	0	0	0	0	0	0	0	0	0	0	0	0	0	0	0	Previsión Social
Defensa y Seguridad Nacional	4 574	1 745	571	150	63	458	450	66	155	464	41	47	101	112	1 958	Defensa y Seguridad Nacional
Defensa y Seguridad Nacional	4 574	1 745	571	150	63	458	450	66	155	464	41	47	101	112	39	Defensa y Seguridad Nacional
Orden publico y seguridad	0	0	0	0	63	458	450	66	155	464	41	47	101	73	1 919	Orden Público y Seguridad
Educación y Cultura	14 302	2 325	4 159	1 787	1 088	1 387	2 689	743	6 339	910	2 808	469	802	569	17 805	Educación y Cultura
Educación	14 302	2 325	4 159	1 787	1 088	1 387	2 689	743	6 339	910	2 808	469	797	563	17 795	Educación
Cultura y deporte	0	0	0	0	0	0	0	0	0	0	0	0	5	5	11	Cultura y Deporte
Energía y Recurso Minerales	7 803	952	4	52	616	3	26	774	786	97	184	10	31	670	3 197	Energía y Recurso Minerales
Energía	7 803	952	4	52	616	3	26	774	786	97	184	10	31	670	3 197	Energía
Minería	0	0	0	0	0	0	0	0	0	0	0	0	0	0	0	Minería
Industria, Comercio y Servicios	293	39	18	7	0	0	0	0	2	9	0	92	62	59	224	Industria, Comercio y Servicios
Industria	31	0	0	0	0	0	0	0	2	9	0	45	57	28	142	Industria
Comercio	0	0	0	0	0	0	0	0	0	0	0	0	0	0	0	Comercio
Turismo	261	39	18	7	0	0	0	0	0	0	0	47	5	31	82	Turismo
Pesca	5	5	8	6	0	2	0	0	0	23	90	35	20	26	197	Pesca
Salud y Saneamiento	7 794	2 550	1 799	1 074	634	365	1 312	5 196	1 251	2 988	1 956	5 215	777	1 123	20 816	Salud y Saneamiento
Salud	5 023	1 583	1 279	318	30	155	546	1 732	727	651	1 107	3 740	606	951	10 247	Salud
Medio ambiente	600	569	16	72	67	201	249	255	319	250	274	331	142	120	2 208	Medio Ambiente
Saneamiento	2 170	399	505	149	538	8	517	3 209	205	2086	575	1 143	28	52	8 361	Saneamiento
Transportes	14 288	724	346	2 680	406	868	1 662	1 888	567	3 196	2 286	3 644	1 999	1 156	17 671	Transportes
Vivienda y Desarrollo Urbano	0	0	0	0	0	0	0	0	0	0	0	0	0	0	0	Vivienda y Desarrollo Urbano
TOTAL	54 207	9 702	7 896	6 648	2 874	3 227	6 505	9 031	9 399	8 086	7 694	9 837	4 160	4 085	64 900	TOTAL

1/ Preliminar.

Fuente: Gobierno Regional de Huánuco.

Elaboración: BCRP, Sucursal Huancayo.

ANEXO 15

INGRESOS DE LA SOCIEDAD DE BENEFICENCIA DE HUÁNUCO 1/
(Miles de nuevos soles)

	2 008				2 009										ENE - OCT	
	ENE - OCT	OCT	NOV	DIC	ENE	FEB	MAR	ABR	MAY	JUN	JUL	AGO	SET	OCT		
VENTA DE BIENES Y SERVICIOS	1 030	122	101	110	143	112	84	98	113	115	109	109	87	93	1 063	VENTA DE BIENES Y SERVICIOS
Venta de Bienes	629	78	55	60	91	94	66	81	96	95	92	91	68	72	847	Venta de Bienes
Derechos y Tasas Administrativos	243	25	19	35	34	0	0	0	0	0	0	0	0	0	34	Derechos y Tasas Administrativos
Venta de Servicios	158	19	27	16	18	18	17	17	17	19	17	18	19	21	182	Venta de Servicios
DONACIONES Y TRANSFERENCIAS	225	22	26	28	22	31	22	22	22	22	36	25	25	23	250	DONACIONES Y TRANSFERENCIAS
OTROS INGRESOS	0	0	0	0	0	18	25	28	23	31	18	23	22	15	202	OTROS INGRESOS
VENTA DE ACT. NO FINANCIEROS	0	0	0	0	0	0	0	0	0	0	0	0	0	0	0	VENTA DE ACT. NO FINANCIEROS
SALDOS DE BALANCE	0	0	0	0	0	0	78	0	0	0	0	0	0	0	78	SALDOS DE BALANCE
TOTAL	1 255	144	127	138	165	160	209	148	158	168	163	157	134	131	1 593	TOTAL

1/ Estimado en setiembre 2009.

Fuente: Sociedad de Beneficencia Pública de Huánuco.

Elaboración: BCRP, Sucursal Huancayo.

ANEXO 16

GASTOS DE LA SOCIEDAD DE BENEFICENCIA DE HUÁNUCO 1/
(Miles de nuevos soles)

	2 008				2 009										ENE - OCT	
	ENE - OCT	OCT	NOV	DIC	ENE	FEB	MAR	ABR	MAY	JUN	JUL	AGO	SET	OCT		
GASTOS CORRIENTES	1 058	101	130	175	131	125	93	115	137	117	117	106	120	101	1 161	GASTOS CORRIENTES
Personal y Oblig. Sociales	235	21	24	29	22	33	26	26	28	20	37	27	25	23	267	Personal y Oblig. Sociales
Pensiones y Otras Prest. Sociales	33	3	3	5	3	7	5	11	7	10	10	8	6	3	71	Pensiones y Otras Prest. Sociales
Bienes y Servicios	699	64	94	100	106	85	62	78	102	87	69	71	89	75	824	Bienes y Servicios
Otros Gastos Corrientes	92	12	9	41	0	0	0	0	0	0	0	0	0	0	0	Otros Gastos Corrientes
GASTOS DE CAPITAL	470	36	29	1	10	3	158	0	50	0	0	15	20	15	271	GASTOS DE CAPITAL
Adquisición de Act. No Financieros	441	36	29	1	10	3	158	0	50	0	0	15	20	15	271	Adquisición de Act. No Financieros
Otros Gastos de Capital	29	0	0	0	0	0	0	0	0	0	0	0	0	0	0	Otros Gastos de Capital
TOTAL	1 529	137	158	176	141	128	252	115	187	117	117	121	140	116	1 432	TOTAL

1/ Estimado en setiembre 2009

Fuente: Sociedad de Beneficencia Pública de Huánuco.

Elaboración: BCRP, Sucursal Huancayo.

ANEXO 17

HUÁNUCO: DEPÓSITOS Y OBLIGACIONES DEL SISTEMA FINANCIERO
(Miles de nuevos soles)

ENTIDADES FINANCIERAS	2008			2009									
	OCT	NOV	DIC	ENE	FEB	MAR	ABR	MAY	JUN	JUL	AGO	SET	OCT
I. EMPRESAS BANCARIAS	151 515	154 117	159 443	158 580	162 982	157 312	158 836	159 631	161 950	163 125	175 089	162 756	161 333
Depósitos a la Vista	33 083	32 056	33 548	32 359	34 895	31 667	36 090	36 073	38 180	38 183	49 945	39 244	38 529
En m/n	28 234	26 177	28 338	27 964	29 811	28 485	30 157	31 070	32 701	33 896	42 358	33 893	34 345
En m/e	4 849	5 879	5 211	4 395	5 084	3 182	5 933	5 003	5 480	4 287	7 588	5 351	4 184
Depósitos en Ahorro	65 756	65 151	68 656	68 192	69 104	67 647	66 854	66 754	66 818	69 451	70 306	69 928	69 718
En m/n	38 255	38 274	40 520	38 546	38 673	38 178	39 125	38 722	38 769	41 766	42 530	43 122	43 032
En m/e	27 501	26 877	28 137	29 646	30 431	29 468	27 729	28 032	28 049	27 685	27 777	26 806	26 686
Depósitos a Plazo	52 675	56 910	57 239	58 029	58 983	57 999	55 892	56 805	56 952	55 491	54 837	53 585	53 085
En m/n	23 170	24 844	24 231	24 652	24 715	23 974	23 996	24 618	24 692	23 954	23 947	23 895	23 156
En m/e	29 505	32 066	33 007	33 376	34 268	34 025	31 896	32 187	32 259	31 537	30 890	29 689	29 929
II. INSTITUCIONES DE MICROFINANZAS	24 339	24 736	24 762	25 254	26 473	27 182	26 134	27 308	28 249	29 189	30 190	31 072	30 811
Depósitos a la Vista	-	-	-	-	-	-	-	-	-	-	-	-	-
En m/n	-	-	-	-	-	-	-	-	-	-	-	-	-
En m/e	-	-	-	-	-	-	-	-	-	-	-	-	-
Depósitos en Ahorro	5 585	5 899	5 858	6 025	6 717	6 796	5 800	5 999	6 823	7 127	7 623	8 086	7 646
En m/n	4 031	4 252	4 376	4 479	4 523	4 800	4 149	4 311	5 116	5 219	5 812	6 005	5 680
En m/e	1 554	1 648	1 482	1 546	2 195	1 996	1 650	1 688	1 707	1 908	1 811	2 080	1 966
Depósitos a Plazo	18 754	18 837	18 904	19 228	19 755	20 385	20 335	21 308	21 426	22 062	22 567	22 987	23 165
En m/n	15 665	15 614	15 688	15 906	16 066	15 292	15 608	16 466	16 476	16 943	17 421	17 711	17 809
En m/e	3 089	3 223	3 216	3 323	3 689	5 093	4 727	4 843	4 950	5 119	5 145	5 276	5 356
III. TOTAL SISTEMA FINANCIERO	175 854	178 853	184 205	183 834	189 455	184 494	184 970	186 939	190 200	192 314	205 279	193 829	192 144
Depósitos a la Vista	33 083	32 056	33 548	32 359	34 895	31 667	36 090	36 073	38 180	38 183	49 945	39 244	38 529
En m/n	28 234	26 177	28 338	27 964	29 811	28 485	30 157	31 070	32 701	33 896	42 358	33 893	34 345
En m/e	4 849	5 879	5 211	4 395	5 084	3 182	5 933	5 003	5 480	4 287	7 588	5 351	4 184
Depósitos en Ahorro	71 341	71 050	74 515	74 218	75 821	74 443	72 654	72 753	73 642	76 578	77 930	78 014	77 365
En m/n	42 286	42 526	44 896	43 026	43 196	42 979	43 274	43 033	43 885	46 985	48 342	49 127	48 712
En m/e	29 055	28 524	29 619	31 192	32 625	31 464	29 380	29 720	29 757	29 593	29 588	28 886	28 652
Depósitos a Plazo	71 430	75 747	76 142	77 257	78 738	78 384	76 227	78 113	78 378	77 552	77 404	76 571	76 250
En m/n	38 835	40 457	39 919	40 558	40 781	39 266	39 604	41 083	41 168	40 897	41 369	41 607	40 965
En m/e	32 594	35 289	36 224	36 699	37 957	39 119	36 624	37 030	37 209	36 656	36 035	34 965	35 285

Fuente: SUPERINTENDENCIA DE BANCA Y SEGUROS.

Elaboración: BCRP, Sucursal Huancayo.

ANEXO 18

HUÁNUCO: DEPÓSITOS EN LAS ENTIDADES FINANCIERAS UBICADAS POR PROVINCIAS - OCTUBRE 2009
(Miles de nuevos soles)

ENTIDADES FINANCIERAS	DEPÓSITOS						TOTAL DEPÓSITOS		
	HUÁNUCO			LEONCIO PRADO			HUÁNUCO		
	M/N	M/E	TOTAL	M/N	M/E	TOTAL	M/N	M/E	TOTAL
I. EMPRESAS BANCARIAS	78 221	48 253	126 473	22 312	12 547	34 859	100 533	60 800	161 333
Crédito	23 132	18 698	41 830	9 202	6 952	16 154	32 335	25 650	57 985
Scotiabank	8 931	3 091	12 021	0	0	0	8 931	3 091	12 021
Continental	38 373	22 668	61 040	12 912	5 513	18 425	51 285	28 181	79 465
CrediScotia 1/	2 246	1 073	3 319	159	81	240	2 405	1 154	3 559
Mi Banco	4 522	2 588	7 110	0	0	0	4 522	2 588	7 110
Azteca del Perú 2/	887	136	1 023				887	136	1 023
Financiero 3/	129	0	129	39	1	40	168	1	169
II. INSTITUCIONES DE MICROFINANZAS	17 421	5 794	23 215	6 068	1 528	7 596	23 489	7 322	30 811
Credinka 4/	427	88	514				427	88	514
Financiera TFC 5/	0	0	0				0	0	0
Financiera Confianza 6/	0	0	0	0	0	0	0	0	0
CMAC Piura 7/				234	13	247	234	13	247
CMAC Huancayo	4 646	1 140	5 786	1 142	332	1 474	5 788	1 472	7 260
CMAC Maynas	11 081	4 053	15 134	3 505	805	4 311	14 586	4 859	19 445
CMAC Del Santa 8/	586	171	757	521	143	664	1 107	314	1 421
CMAC Arequipa 9/	682	342	1 024	665	234	900	1 347	577	1 923
Edpyme Efectiva 10/	0	0	0	0	0	0	0	0	0
Edpyme Solidaridad 11/	0	0	0	0	0	0	0	0	0
TOTAL	95 642	54 046	149 688	28 380	14 076	42 456	124 022	68 122	192 144

1/ CrediScotia a partir de enero de 2009, antes Banco de Trabajo.

2/ Azteca del Perú, a partir de febrero de 2008.

3/ Banco Financiero a partir de marzo de 2009.

4/ Credinka a partir de marzo de 2009.

5/ Financiera TFC a partir de agosto de 2008.

6/ Financiera Confianza a partir de setiembre de 2009.

7/ CMAC Piura a partir de julio de 2008.

8/ CMAC del Santa a partir de agosto de 2008.

9/ CMAC Arequipa a partir de octubre 2008.

10/ Pyme Efectiva a partir de marzo de 2006.

11/ Pyme Solidaridad a partir de octubre de 2009.

Fuente: SUPERINTENDENCIA DE BANCA Y SEGUROS.

Elaboración: BCRP, Sucursal Huancayo.

ANEXO 19

HUÁNUCO: CRÉDITOS DEL SISTEMA FINANCIERO AL SECTOR PRIVADO
(Miles de nuevos soles)

ENTIDADES FINANCIERAS	2 008			2009									
	OCT	NOV	DIC	ENE	FEB	MAR	ABR	MAY	JUN	JUL	AGO	SET	OCT
I. SISTEMA BANCARIO	216 994	293 374	299 174	299 990	304 574	299 141	295 598	299 272	299 662	301 036	301 050	301 630	303 684
Crédito	29 834	86 360	91 101	90 411	91 914	91 901	90 322	92 093	93 535	95 954	95 791	95 244	97 431
Scotiabank	24 994	26 268	27 316	28 502	29 673	29 780	25 780	26 257	26 298	26 961	27 081	27 524	27 789
Continental	133 903	134 169	132 846	132 486	133 629	128 991	125 804	126 541	125 108	123 357	122 423	121 806	120 609
CrediScotia 1/	2 753	19 811	19 990	20 002	20 234	18 816	23 782	23 700	23 985	24 208	24 469	24 817	25 380
Mi Banco	24 958	26 184	27 293	27 961	28 478	28 939	29 131	29 829	29 847	29 622	30 269	31 133	31 312
Azteca del Perú 2/	552	583	630	628	646	652	647	649	664	693	708	716	726
Financiero 3/						62	133	203	226	241	310	392	437
II. INSTITUCIONES DE MICROFINANZAS	84 345	88 827	94 433	96 777	101 198	103 843	106 413	111 477	114 811	117 964	120 509	122 475	132 933
Credinka 4/						142	537	794	2 139	3 906	4 622	5 057	5 938
Financiera TFC 5/	945	1 017	1 122	1 095	1 053	1 025	1 083	1 160	1 206	1 263	1 235	1 224	1 221
Financiera Confianza 6/	6 369	6 722	6 892	6 959	7 203	7 525	7 757	7 819	7 793	7 690	7 685	7 530	7 484
CMAC Piura 7/	1 267	1 726	2 247	2 630	3 254	3 877	4 309	4 694	5 012	5 745	6 150	6 267	6 075
CMAC Huancayo	28 496	29 629	30 908	31 377	32 072	32 500	32 453	32 951	32 963	33 134	33 085	33 423	33 843
CMAC Maynas	40 250	41 559	41 971	42 443	43 592	43 421	43 585	43 354	43 843	44 349	44 729	44 475	44 781
CMAC Del Santa 8/	4 286	5 320	6 446	6 842	7 605	8 105	8 514	11 538	11 985	11 068	11 785	12 562	13 411
CMAC Arequipa 9/	48	4	1 554	2 066	3 064	3 956	4 857	5 794	6 612	7 228	7 937	8 710	9 038
Edpyme Efectiva 10/	2 684	2 850	3 295	3 364	3 355	3 290	3 317	3 374	3 259	3 580	3 281	3 228	3 297
Edpyme Solidaridad 11/													7 844
TOTAL	301 339	382 201	393 607	396 768	405 772	402 984	402 011	410 749	414 473	419 000	421 559	424 105	436 617
En M/N	207 945	275 078	287 582	291 756	299 811	303 893	311 349	320 295	326 466	330 568	335 478	340 423	353 341
En M/E	93 394	107 123	106 026	105 011	105 961	99 091	90 662	90 455	88 006	88 431	86 082	83 683	83 277

1/ CrediScotia a partir de enero de 2009, antes Banco de Trabajo.

2/ Azteca del Perú, a partir de febrero de 2008.

3/ Banco Financiero a partir de marzo de 2009.

4/ Credinka a partir de marzo de 2009.

5/ Financiera TFC a partir de agosto de 2008.

6/ Financiera Confianza a partir de setiembre de 2009.

7/ CMAC Piura a partir de julio de 2008.

8/ CMAC del Santa a partir de agosto de 2008.

9/ CMAC Arequipa a partir de octubre 2008.

10/ Pyme Efectiva a partir de marzo de 2006.

11/ Pyme Solidaridad a partir de octubre de 2009.

Fuente: SUPERINTENDENCIA DE BANCA Y SEGUROS.

Elaboración: BCRP, Sucursal Huancayo.

ANEXO 20

HUÁNUCO: CRÉDITO DE LAS ENTIDADES FINANCIERAS UBICADAS POR PROVINCIAS - OCTUBRE 2009
(Miles de nuevos soles)

ENTIDADES FINANCIERAS	COLOCACIONES						TOTAL COLOCACIONES		
	HUÁNUCO			LEONCIO PRADO			HUÁNUCO		
	M/N	M/E	TOTAL	M/N	M/E	TOTAL	M/N	M/E	TOTAL
I. EMPRESAS BANCARIAS	192 935	54 989	247 924	36 445	19 315	55 760	229 380	74 304	303 684
Crédito	63 367	19 573	82 941	12 620	1 870	14 490	75 987	21 443	97 431
Scotiabank	24 939	2 850	27 789				24 939	2 850	27 789
Continental	54 353	29 966	84 319	18 872	17 418	36 290	73 226	47 384	120 609
CrediScotia 1/	20 465	12	20 477	4 876	27	4 903	25 341	39	25 380
Mi Banco	28 727	2 585	31 312				28 727	2 585	31 312
Azteca del Perú 2/	726	0	726				726	0	726
Financiero 3/	357	2	360	76	1	77	434	3	437
II. INSTITUCIONES DE MICROFINANZAS	83 477	7 023	90 500	40 483	1 950	42 433	123 961	8 973	132 933
Credinka 4/	5 919	18	5 938				5 919	18	5 938
Financiera TFC 5/	1 221	0	1 221				1 221	0	1 221
Financiera Confianza 6/	7 484	0	7 484				7 484	0	7 484
CMAC Piura 7/				5 800	275	6 075	5 800	275	6 075
CMAC Huancayo	22 371	541	22 912	10 914	16	10 931	33 285	558	33 843
CMAC Maynas	23 951	6 464	30 415	12 890	1 476	14 366	36 842	7 940	44 781
CMAC Del Santa 8/	7 828	0	7 828	5 584	0	5 584	13 411	0	13 411
CMAC Arequipa 9/	4 936	0	4 936	3 920	182	4 102	8 856	182	9 038
Edpyme Efectiva 10/	1 922	0	1 922	1 375	0	1 375	3 297	0	3 297
Edpyme Solidaridad 11/	7 844	0	7 844	0	0	0	7 844	0	7 844
TOTAL	276 413	62 011	338 424	76 928	21 265	98 193	353 341	83 277	436 617

1/ CrediScotia a partir de enero de 2009, antes Banco de Trabajo.

2/ Azteca del Perú, a partir de febrero de 2008.

3/ Banco Financiero a partir de marzo de 2009.

4/ Credinka a partir de marzo de 2009.

5/ Financiera TFC a partir de agosto de 2008.

6/ Financiera Confianza a partir de setiembre de 2009.

7/ CMAC Piura a partir de julio de 2008.

8/ CMAC del Santa a partir de agosto de 2008.

9/ CMAC Arequipa a partir de octubre 2008.

10/ Pyme Efectiva a partir de marzo de 2006.

11/ Pyme Solidaridad a partir de octubre de 2009.

Fuente: SUPERINTENDENCIA DE BANCA Y SEGUROS.

Elaboración: BCRP, Sucursal Huancayo.

ANEXO 21

HUÁNUCO: CARTERA PESADA DEL SISTEMA FINANCIERO
(En variaciones porcentuales)

ENTIDADES FINANCIERAS	2 008			2009									
	OCT	NOV	DIC	ENE	FEB	MAR	ABR	MAY	JUN	JUL	AGO	SET	OCT
I. SISTEMA BANCARIO	2,2	1,6	1,6	1,7	2,4	2,6	2,2	2,2	2,3	2,1	2,1	2,2	2,3
Crédito	2,7	1,4	1,3	1,3	2,8	2,0	1,0	1,0	1,0	0,8	0,9	0,9	1,5
Scotiabank	2,2	2,3	2,4	2,3	3,1	2,8	3,3	3,2	3,2	3,1	4,0	3,6	3,1
Continental	1,7	1,3	1,3	1,5	1,4	2,7	2,4	2,4	2,6	2,2	2,0	2,4	2,2
CrediScotia 1/	8,4	1,6	1,8	2,1	2,1	4,9	4,6	4,6	3,4	3,4	3,0	2,2	2,0
Mi Banco	3,3	3,1	3,0	2,6	2,5	2,5	2,7	2,6	3,5	3,7	4,0	4,6	4,5
Azteca del Perú 2/	0,0	0,0	0,0	0,0	0,0	4,5	0,0	0,0	0,0	0,0	0,0	0,0	7,4
Financiero 3/						1,8	0,0	0,0	0,0	0,0	0,9	2,2	2,1
II. INSTITUCIONES DE MICROFINANZAS	3,5	3,4	2,9	3,1	2,9	3,1	3,3	3,1	3,2	3,2	2,9	3,1	2,9
Credinka 4/						0,0	0,0	0,0	0,0	0,0	0,0	0,0	0,0
Financiera TFC 5/	0,0	0,0	0,0	0,0	0,0	4,0	4,5	4,2	7,0	8,0	4,1	4,2	4,8
Financiera Confianza 6/	3,4	6,5	3,3	2,3	2,5	2,1	2,3	2,3	2,4	2,5	3,1	3,5	3,8
CMAC Piura 7/	0,2	0,1	0,1	0,5	0,7	0,6	0,7	0,6	0,3	0,3	0,3	1,0	1,2
CMAC Huancayo	3,3	3,1	2,5	2,8	2,8	2,9	3,1	3,1	3,0	3,3	3,3	3,1	3,3
CMAC Maynas	3,1	2,8	3,1	3,3	3,2	3,2	3,3	3,3	3,7	3,6	3,8	3,9	3,8
CMAC Del Santa 8/	9,5	7,9	5,0	5,0	4,6	5,3	5,0	3,7	3,9	4,3	3,1	3,5	3,4
CMAC Arequipa 9/	0,0	0,0	0,0	0,0	0,0	0,0	0,0	0,0	0,0	0,0	0,0	0,0	0,0
Edpyme Efectiva 10/	3,4	4,9	3,7	4,8	4,8	7,6	9,7	9,5	9,5	8,6	0,4	3,9	4,0
Edpyme Solidaridad 11/													0,0
TOTAL	2,5	2,0	1,9	2,0	2,6	2,7	2,5	2,5	2,5	2,4	2,3	2,5	2,5

1/ CrediScotia a partir de enero de 2009, antes Banco de Trabajo.

2/ Azteca del Perú, a partir de febrero de 2008.

3/ Banco Financiero a partir de marzo de 2009.

4/ Credinka a partir de marzo de 2009.

5/ Financiera TFC a partir de agosto de 2008.

6/ Financiera Confianza a partir de setiembre de 2009.

7/ CMAC Piura a partir de julio de 2008.

8/ CMAC del Santa a partir de agosto de 2008.

9/ CMAC Arequipa a partir de octubre 2008.

10/ Pyme Efectiva a partir de marzo de 2006.

11/ Pyme Solidaridad a partir de octubre de 2009.

Fuente: SUPERINTENDENCIA DE BANCA Y SEGUROS.

Elaboración: BCRP, Sucursal Huancayo.

ANEXO 22

HUÁNUCO: MOROSIDAD EN LAS ENTIDADES FINANCIERAS UBICADAS POR PROVINCIAS - OCTUBRE 2009
(En porcentajes)

ENTIDADES FINANCIERAS	MOROSIDAD						TOTAL MORA		
	HUÁNUCO			LEONCIO PRADO			HUÁNUCO		
	M/N	M/E	TOTAL	M/N	M/E	TOTAL	M/N	M/E	TOTAL
I. EMPRESAS BANCARIAS	2,3	1,1	2,0	4,2	2,9	3,7	2,6	1,5	2,3
Crédito	1,4	0,0	1,1	0,0	30,1	3,9	1,2	2,7	1,5
Scotiabank	3,5	0,0	3,1				3,5	0,0	3,1
Continental	1,3	1,8	1,5	7,6	0,0	3,9	2,9	1,2	2,2
CrediScotia 1/	2,0	0,0	2,0	2,0	0,0	2,0	2,0	0,0	2,0
Mi Banco	4,9	0,8	4,5				4,9	0,8	4,5
Azteca del Perú 2/	7,4	n.d.	7,4				7,4	n.d.	7,4
Financiero 3/	2,0	3,8	2,1	2,0	3,8	2,1	2,0	3,8	2,1
II. INSTITUCIONES DE MICROFINANZAS	2,9	4,1	3,0	2,8	0,9	2,7	2,9	3,4	2,9
Credinka 4/	0,0	0,0	0,0				0,0	0,0	0,0
Financiera TFC 5/	4,8	n.d.	4,8				4,8	n.d.	4,8
Financiera Confianza 6/	3,8	n.d.	3,8				3,8	n.d.	3,8
CMAC Piura 7/				1,2	0,0	1,2	1,2	0,0	1,2
CMAC Huancayo	3,3	15,9	3,6	2,9	0,0	2,8	3,1	15,5	3,3
CMAC Maynas	3,7	3,1	3,6	4,8	1,2	4,4	4,1	2,8	3,8
CMAC Del Santa 8/	5,1	n.d.	5,1	1,1	n.d.	1,1	3,4	n.d.	3,4
CMAC Arequipa 9/	0,0	n.d.	0,0	0,0	0,0	0,0	0,0	0,0	0,0
Edpyme Efectiva 10/	4,0	n.d.	4,0	4,0	n.d.	4,0	4,0	n.d.	4,0
Edpyme Solidaridad 11/	0,0	n.d.	0,0				0,0	n.d.	0,0
TOTAL	2,5	1,4	2,3	3,4	2,7	3,3	2,7	1,7	2,5

1/ CrediScotia a partir de enero de 2009, antes Banco de Trabajo.

2/ Azteca del Perú, a partir de febrero de 2008.

3/ Banco Financiero a partir de marzo de 2009.

4/ Credinka a partir de marzo de 2009.

5/ Financiera TFC a partir de agosto de 2008.

6/ Financiera Confianza a partir de setiembre de 2009.

7/ CMAC Piura a partir de julio de 2008.

8/ CMAC del Santa a partir de agosto de 2008.

9/ CMAC Arequipa a partir de octubre 2008.

10/ Pyme Efectiva a partir de marzo de 2006.

11/ Pyme Solidaridad a partir de octubre de 2009.

Fuente: SUPERINTENDENCIA DE BANCA Y SEGUROS.

Elaboración: BCRP, Sucursal Huancayo.

VI. FICHA TÉCNICA

Metodología del Cálculo del Indicador de Actividad Económica Regional de Huánuco

El Indicador de Actividad Económica Regional es un indicador parcial de corto plazo, que busca medir el desenvolvimiento de la economía regional, a partir de la evolución de la actividad de los principales sectores. Los sectores considerados representan el 45,3 ciento del Valor Agregado Bruto del departamento, publicado por el INEI.

El indicador regional, se obtiene mediante la agregación ponderada de los índices sectoriales, utilizando como factor de ponderación la estructura porcentual anual del año 2007, elaborado por el INEI.

$$IAE = \sum_{i=1}^n I_{\text{sector } i(t)} * w_i$$

I_i = Índice del sector i en el período (mes) t
 n = Número de sectores que componen el índice
 w_i = Peso relativo ponderado del sector i en base a su contribución al PBI departamental 2007.

Lo sectores que incluye el indicador son: agropecuario, minería, construcción, servicios gubernamentales y servicios financieros. En el departamento no existen empresas generadoras de energía eléctrica.

El índice de los sectores agropecuario y minería se calcula en base al Valor Bruto de Producción, de la siguiente manera:

$$Indice\ sector_i = \left[\frac{VBP_{it}}{VBP_i\ prom.\ 2007} \right] * 100$$

Donde:

i = Sector analizado
 VBP_{it} = Valor Bruto de la Producción del sector i del mes t a precios de 1994.
 $VBP_{i\ 2007}$ = Valor Bruto de Producción promedio 2007 del sector i a precios de 1994.

Características del procedimiento:

- a) La clasificación de los sectores productivos se basa en la Clasificación Industrial Internacional Uniforme (CIIU-Revisión 3).
- b) Las fuentes de la información sectorial son:
 - Para los sectores agropecuario y minería, los respectivos ministerios sectoriales.
 - Para el sector construcción, la fuente es la empresa Cemento Andino.
 - Para los sectores servicios gubernamentales y servicios financieros, las fuentes son el Ministerio de Economía y Finanzas (Sistema Integrado de Administración Financiera del Sector Público SIAF-SP) y la Superintendencia de Banca, Seguros y AFP, respectivamente.
- c) El valor bruto de producción (VBP) de los sectores agropecuario y minería se obtiene de la aplicación de los precios del año base (1994), a los volúmenes de producción de los sectores respectivos. Los precios del año base, son los utilizados por la Dirección Nacional de Cuentas Nacionales del INEI.
- d) El VBP del sector construcción se estima de manera indirecta y se utiliza como información básica los despachos de cemento.
- e) El VBP del sector servicios gubernamentales se calcula a partir del gasto en *Remuneraciones* y compra de *Bienes y Servicios* del Gobierno Regional, que se deflactan a precios del año 1994, utilizando el IPC e IPM, respectivamente. La fuente es el Ministerio de Economía y Finanzas

- f) El VBP del sector Servicios Financieros se calcula a partir de la sumatoria de los saldos de intermediación (créditos directos y depósitos) de las instituciones financieras que operan en el departamento, deflactados a precios de 1994, utilizando el IPC.

**ESTRUCTURA
INDICADOR REGIONAL**

Sectores	Ponderación 2007
Agropecuario	24,0
Minería	4,1
Construcción	2,6
Servicios Gubernamentales	12,8
Servicios Financieros 3/	1,8
TOTAL	45,3

Nota: Para el caso del sector servicios financieros, se considera el peso del sector a nivel nacional.