



BANCO CENTRAL DE RESERVA DEL PERÚ

SUCURSAL HUANCAYO

**SÍNTESIS ECONÓMICA DE HUÁNUCO
JULIO 2009**

DEPARTAMENTO ESTUDIOS ECONÓMICOS

CONTENIDO

RESEÑA INTRODUCTORIA	3
I. ACTIVIDAD PRODUCTIVA Y EMPLEO.....	4
1.1. Producción	
1.1.1 Producción Agropecuaria.....	4
1.1.2 Producción Minera	10
1.1.3 Construcción.....	12
1.2 Aspectos Laborales.....	12
1.3 Turismo.....	13
II. SECTOR EXTERNO.....	14
2.1 Exportaciones.....	14
III. FINANZAS PÚBLICAS.....	16
3.1. Gobierno Central.....	16
3.2. Gobierno Regional.....	16
3.3. Beneficencia Pública.....	19
IV. MONEDA Y CRÉDITO.....	20
4.1. Depósitos del Sistema Financiero.....	20
4.2. Crédito del Sistema Financiero.....	22
4.3. Crédito al Sector Micro Financiero.....	25
V. INFORMACIÓN ESTADÍSTICA	
Anexo 1: Producción Agropecuaria.....	28
Anexo 2: Superficie Sembrada.....	29
Anexo 3: Superficie Cosechada.....	30
Anexo 4: Producción Minera Metálica.....	31
Anexo 5: Empleo Formal Urbano en Empresas de 10 a más trabajadores en Huánuco.....	32
Anexo 6: Número de Arribos en Establecimientos de Hospedaje.....	33
Anexo 7: Exportaciones FOB por Grupo de Producto.....	34
Anexo 8: Exportaciones de Productos Tradicionales.....	35
Anexo 9: Exportaciones de Productos No Tradicionales.....	36
Anexo 10: Exportaciones por Bloque Económico y Países.....	37
Anexo 11: Ingresos Corrientes del Gobierno Central.....	38
Anexo 12 y 13: Gobierno Regional de Huánuco: Ejecución de Gastos Comprometidos.....	39
Anexo 14: Gobierno Regional de Huánuco: Programa de Inversiones Comprometidas.....	40
Anexo 15 y 16: Ingresos y Gastos de la Sociedad de Beneficencia de Huánuco.....	41
Anexo 17: Depósitos y Obligaciones del Sistema Financiero.....	42
Anexo 18: Depósitos en Entidades Financieras Ubicadas por Principales Provincias.....	43
Anexo 19: Créditos del Sistema Financiero al Sector Privado.....	44
Anexo 20: Créditos de las Entidades Financieras Ubicadas por Principales Provincias.....	45
Anexo 21: Cartera Pesada del Sistema Financiero.....	46
Anexo 22: Morosidad en las Entidades Financieras ubicadas por Principales Provincias.....	47

DIRECCIÓN EN INTERNET

<http://www.bcrp.gob.pe>

RESEÑA INTRODUCTORIA

El **Índice Mensual de Actividad Económica Regional (IMAER)** aumento de 11,2 por ciento, respuesta del desempeño positivo de todos los sectores considerados: agropecuario, minero, construcción, servicios gubernamentales y servicios financieros. La actividad agropecuaria creció por el sub sector agrícola; la minería, por la mayor producción de todos los concentrados obtenidos en la región; la construcción, por la mayor demanda privada y pública ante la culminación de lluvias a partir de junio pasado; los servicios gubernamentales, por el aumento en la compra de bienes y servicios así como de las remuneraciones en el Gobierno Regional; y los servicios financieros, por los mayores saldos captados y colocados. Entre enero y julio se redujo 1,9 por ciento, ante la menor actividad minera por la baja producción de todos los minerales concentrados.

El **sector agropecuario** aumentó 1,1 por ciento, sustentado en el mejor desempeño del sub sector agrícola ante los incrementos en plátano, papa blanca, trigo, arroz, cebada y pastos braquearia y alfalfa; contrarrestado parcialmente por la reducción del pecuario, por carnes de porcino, vacuno y ave, además de leche, entre los principales. Entre enero y julio aumentó 1,5 por ciento, ante el favorable resultado del sub sector agrícola.

La **minería** creció 49,8 por ciento, como efecto de la mayor producción de todos los minerales polimetálicos. En la región sólo opera la Compañía Minera Raura S.A. y entre las causas de la recuperación del mes se encuentra un efecto base, toda vez que en julio de 2008 cayó 22,0 por ciento respecto de julio de 2007. Entre enero y julio se redujo 16,9 por ciento, al contraerse la extracción de todos los minerales polimetálicos.

El **sector construcción** volvió a recuperarse creciendo en 25,4 por ciento ante la recuperación en la demanda de las familias, empresas constructoras y sector público. Entre enero y julio creció 0,5 por ciento, como efecto de las mayores ventas de marzo, junio y principalmente julio.

El **empleo** en la ciudad de Huánuco respecto de julio de 2008 aumentó 8,0 por ciento, ante la mayor demanda en los sectores comercio, servicios, y transportes, almacenamiento y

comunicaciones, principalmente ante la mayor demanda en el sector financiero regional por apertura de nuevas oficinas y mayor actividad comercial.

Las **exportaciones** en julio totalizaron US\$ 0,8 millones, menor en US\$ 5,8 millones (87,6 por ciento) respecto de similar periodo de 2008, debido a que en el mes no se efectuaron venta de productos mineros. Las exportaciones de **productos tradicionales** que sumaron US\$ 248 miles, decrecieron en US\$ 3,8 millones (93,9 por ciento); en tanto que las ventas de los **no tradicionales**, que totalizaron US\$ 575 miles, disminuyeron en US\$ 2,0 millones (77,8 por ciento), ante los nulos envíos de cacao y tara.

Los **ingresos** corrientes captados por el Gobierno Central ascendieron a S/. 2,8 millones, inferior en S/. 98 miles (5,9 por ciento), por menores captaciones por Impuesto a la Renta e IGV, en el primer caso por bajas en recaudaciones de rentas de tercera categoría, y en el segundo, por menores captaciones en cuenta propia de los domiciliados en la región. Entre enero y julio los ingresos sumaron S/. 24,6 millones superior en S/. 5,2 millones (21,2 por ciento).

La ejecución presupuestal de compromisos del **Gobierno Regional** totalizó en el mes S/. 41,7 millones, menor en S/. 1,1 millones (5,1 por ciento), por menores Gastos de Capital. No obstante, las inversiones contrarrestaron parcialmente este resultado, al aumentar en S/. 4,1 millones (100,8 por ciento) por obras en Educación y Cultura, Salud y Saneamiento, y Transportes. Entre enero y julio los compromisos totalizaron S/. 234,4 millones, superior en S/. 8,6 millones en términos nominales, pero inferior en 0,7 por ciento en términos reales.

En el **sistema financiero**, los saldos de depósitos y colocaciones crecieron en S/. 41,5 millones y S/. 94,7 millones (24,2 y 25,8 por ciento, en términos reales, respectivamente), comparado a sus similares de julio de 2008. El ratio de cartera pesada fue 2,4 por ciento, mayor en 0,5 puntos porcentuales respecto a similar mes del año pasado.

II. ACTIVIDAD PRODUCTIVA

1.1 Producción

El IMAER creció 11,2 por ciento respecto a julio de 2008, explicado por el desempeño positivo de todos los sectores considerados: agropecuario (1,1 por ciento), minero (49,8 por ciento), construcción (25,4 por ciento), servicios gubernamentales (20,4 por ciento) y servicios financieros (25,3 por ciento). La actividad agropecuaria creció por el sub sector agrícola; la minería, por la mayor producción de todos los polimetálicos obtenidos, sobresaliendo zinc y plomo; en construcción, por la mayor demanda privada y pública, ante la culminación de lluvias

a partir de junio pasado; los servicios gubernamentales por el aumento en la compra de bienes y servicios, así como de las remuneraciones en el Gobierno Regional; y los servicios financieros, ante los mayores saldos captados y colocados por efecto de la incursión de nuevas entidades en el sector.

Entre enero y julio, el IMAER acumulado se redujo 1,9 por ciento, ante la menor actividad minera, por la baja producción de todos los minerales.

CUADRO Nº 1
ÍNDICE MENSUAL DE ACTIVIDAD ECONÓMICA REGIONAL (IMAER)
(Variación porcentual real 1/)

	JULIO		ENERO – JULIO	
	2 008	2 009	2 008	2 009
Agropecuario	4,0	1,1	0,4	1,5
- Agrícola	7,1	2,9	1,3	3,5
- Pecuario	-3,5	-3,7	-2,7	-4,8
Minería	-22,0	49,8	-6,0	-16,9
Construcción	-8,6	25,4	19,3	0,5
Servicios Gubernamentales	4,6	20,4	3,8	4,12
Servicios Financieros	26,2	25,3	28,6	30,0
IMAER	4,9	11,2	6,1	-1,9

1/ Respecto al mismo mes o período del año anterior, a precios de 1994
Elaboración: BCRP, Sucursal Huancayo. Dpto. de Estudios Económicos

1.1.1 Producción Agropecuaria

Durante el mes creció 1,1 por ciento respecto a julio de 2008, debido al aumento del sub sector agrícola (2,9 por ciento), ante los incrementos en plátano, papa blanca, trigo, arroz, cebada y pastos braquearia y alfalfa; contrarrestado parcialmente por la reducción del sub sector pecuario (3,7 por ciento) por las disminuciones en carnes de porcino, vacuno y ave, además de leche, entre los principales.

Entre enero y julio aumentó 1,5 por ciento respecto de su similar de 2008, ante el favorable resultado del sub sector agrícola (3,5 por ciento), por los incrementos en maíz amarillo duro, plátano, arroz, trigo, arveja y pastos braquearia; no obstante la caída del pecuario (4,8 por ciento), ante las reducciones en carnes de porcino, vacuno, ovino y ave, además de lana de ovino.

CUADRO Nº 2
VALOR BRUTO DE PRODUCCIÓN AGROPECUARIO
(Variación real 1/)

	JULIO		ENERO – JULIO	
	2 008	2 009	2 008	2 009
Sub Sector Agrícola	7,1	2,9	1,3	3,5
Sub Sector Pecuario 2/	-3,5	-3,7	-2,7	-4,8
Sector Agropecuario	4,0	1,1	0,4	1,5

1/ Respecto al mismo mes o período del año anterior, a precios de 1994

2/ Estimado en julio de 2009

FUENTE: Dirección Regional de Agricultura Huánuco

ELABORACIÓN: BCRP, Sucursal Huancayo. Departamento de Estudios Económicos

GRÁFICO Nº 1
VALOR BRUTO DE PRODUCCIÓN AGROPECUARIO 2008 - 2009
(Variación porcentual real)

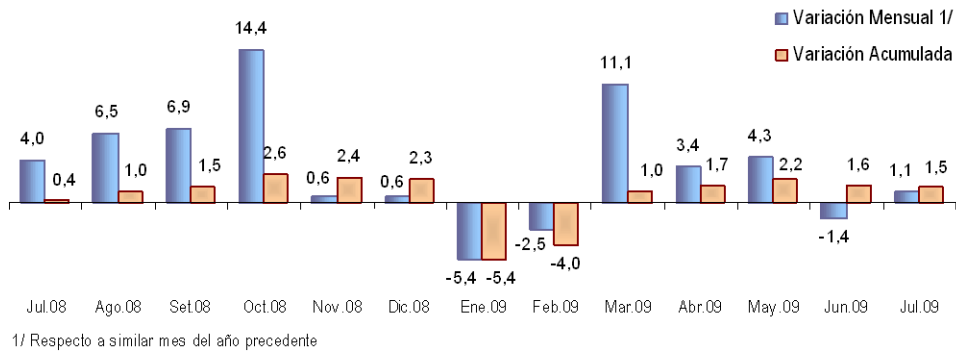

ELABORACIÓN: BCRP Sucursal Huancayo. Departamento de Estudios Económicos.

Sub Sector Agrícola

El incremento de 2,9 por ciento se sustentó en la mayor producción de las zonas de ceja selva y selva, sobresaliendo en plátano (22,3 por ciento), arroz cáscara (27,3 por ciento) y pasto braquearia (2,8 por ciento); así como en la zona sierra, por papa blanca (34,1 por ciento), trigo (15,8 por ciento), cebada (3,5 por ciento) y olluco (18,0 por ciento). Respecto al plátano, por el ingreso de nuevas áreas a producción en reemplazo de plantaciones de papayo, además que en el 2008 los cultivos fueron afectados por factores climáticos adversos como vientos

huracanados, inundaciones por desbordes de ríos y ataque de la enfermedad “sigatoka negra”; en arroz cáscara, por mayores siembras entre enero y marzo pasados, disponibilidad de terrenos, clima favorable y precios aceptables; en pasto braquearia, por nuevas áreas en producción en la mayoría de zonas productoras (provincia de Puerto Inca); y en papa blanca, por los buenos resultados en la provincia de Pachitea, ante mayores rendimientos por clima favorable y adecuados niveles de fertilización.

CUADRO Nº 3
PRODUCCIÓN DE PRINCIPALES PRODUCTOS AGRÍCOLAS 1/
(En TM)

CULTIVO	JULIO			ENERO – JULIO		
	2 008	2 009	Var. %	2 008	2 009	Var. %
Pasto Braquearia	202 854	208 605	2,8	1 553 852	1 702 370	9,6
Papa Blanca	3 543	4 752	34,1	173 313	159 357	-8,1
Papa Amarilla+Color	3 978	3 600	-9,5	86 464	81 636	-5,6
Plátano	8 045	9 840	22,3	58 205	64 377	10,6
Yuca	2 964	2 964	0,0	29 768	29 294	-1,6
Maíz Amarillo Duro	514	248	-51,8	21 617	28 366	31,2
Arroz Cáscara	1 134	1 444	27,3	20 000	23 459	17,3
Olluco	665	785	18,0	19 373	18 190	-6,1
Maíz Amiláceo	6 904	6 204	-10,1	13 801	13 404	-2,9
Avena Forrajera	703	391	-44,4	14 691	11 337	-22,8
Trigo	5 552	6 431	15,8	8 949	10 075	12,6
Zapallo	182	253	39,0	9 591	8 253	-14,0
Cebada Grano	4 356	4 509	3,5	7 672	7 786	1,5
Maíz Choclo	280	280	0,0	7 988	7 489	-6,2
Arveja Grano Verde	893	847	-5,2	5 781	6 168	6,7
Naranja	2 336	2 350	0,6	5 379	5 496	2,2
Pasto Alfalfa	382	537	40,6	4 258	5 224	22,7
Otros	10 541	10 655	1,1	60 352	60 860	0,8

1/ Cifras preliminares.

FUENTE: Dirección Regional de Agricultura Huánuco.

ELABORACIÓN: BCRP Sucursal Huancayo. Dep. de Estudios Económicos

GRÁFICO Nº 2
VALOR BRUTO DE PRODUCCIÓN AGRÍCOLA 2008 - 2009
(Variación porcentual real)

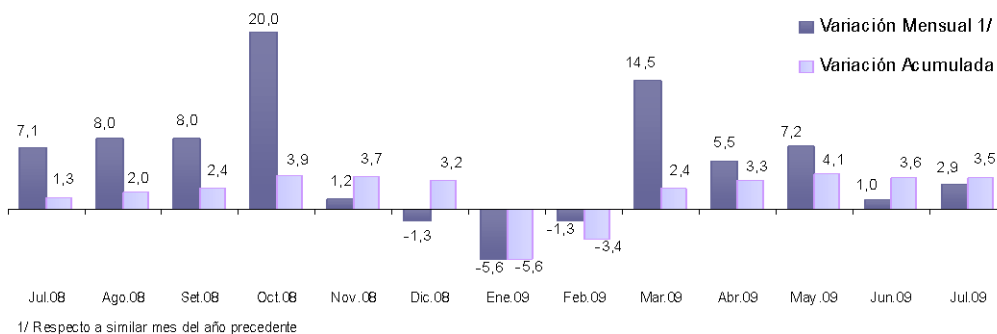

ELABORACIÓN: BCRP Sucursal Huancayo. Departamento de Estudios Económicos

Durante los siete primeros meses del año, el desempeño de los principales productos de la región, de acuerdo a su participación en la

producción anual y comparada con lo registrado en similar periodo de 2008, observó el siguiente comportamiento:

Papa Blanca

Con una producción de 159,4 mil toneladas, se redujo 8,1 por ciento (14,0 mil toneladas menos), como resultado de inferiores cosechas (7,1 por ciento) y bajos rendimientos (1,0 por ciento) en la mayoría de zonas productoras de la región, consecuencia de menores siembras en el año anterior, por escasez de lluvias, alto precio de los fertilizantes de entonces, poca

disponibilidad de semillas, y ataque de plagas y enfermedades en algunas zonas productoras durante el segundo semestre del año anterior. La producción de papa blanca significó el 66 por ciento del total ofertado durante el 2008 en la región, siendo Lima su principal mercado de destino durante el segundo.

Papa Amarilla y de Color

Habiéndose alcanzado una producción de 81,6 mil toneladas, disminuyó 5,6 por ciento (4,8 mil toneladas menos), debido a bajas cosechas (9,3 por ciento) por la reducción de siembras en el último trimestre del año anterior ante las escasas lluvias y alto precio de los fertilizantes de entonces. Sin embargo, aumentaron los rendimientos (4,0 por ciento) debido a las mayores dosis de fertilización en las

provincias de Pachitea y Huánuco, inducido por comerciantes mayoristas (en muchos casos foráneos) que se asociaron con los productores locales, alquilando terrenos y apoyando con dinero en efectivo para solventar los costos de producción. Los resultados de papa amarilla y de color significaron el 34 por ciento de la producción total de papa del 2008.

Plátano

Aumentó 10,6 por ciento, alcanzando 64,4 mil toneladas (6,2 mil toneladas adicionales) respecto a su similar de 2008, debido al ingreso de nuevas áreas a producción, muchos en reemplazo por sembríos de papaya, además que en el 2008 los cultivos fueron afectados

por factores climáticos adversos (vientos huracanados, inundaciones por desborde de ríos y ataque de la enfermedad “sigatoka negra”) en la mayoría de las zonas productoras, ocasionando bajos rendimientos.

Pasto Braquearia

Con una producción de 1 702,4 mil toneladas, creció 9,6 por ciento (148,5 mil toneladas más), como efecto del ingreso de nuevas áreas

a producción, destinándose al consumo pecuario local, básicamente en la provincia de Puerto Inca.

Entre enero y julio, la producción de pasto braquearia significó el 45 por ciento del VBP agrícola regional, seguido de papa blanca (16 por ciento), papa amarilla y de color (12 por ciento), plátano (5 por ciento) y maíz

amarillo duro (3 por ciento), entre los principales. Debido a ello, los productos para consumo humano representaron el 48 por ciento del VBP agrícola acumulado, seguido de los de consumo animal con 47 por ciento.

**GRÁFICO Nº 3
CINCO PRINCIPALES PRODUCTOS
EN EL VBP AGRÍCOLA
(ENERO - JULIO)**

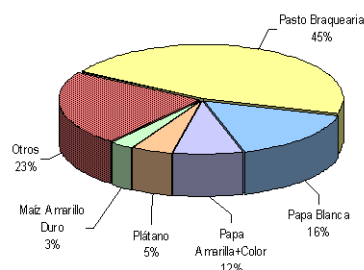

**GRÁFICO Nº 4
COMPOSICIÓN DEL VBP AGRÍCOLA
(ENERO - JULIO)**

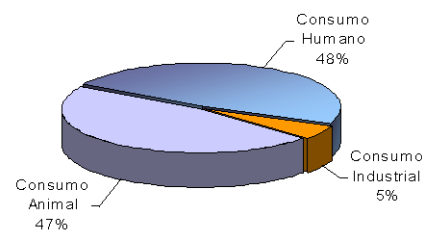

ELABORACIÓN: BCRP Sucursal Huancayo. Departamento de Estudios Económicos.

Los **precios en chacra**, respecto de julio de 2008, mostraron mejoras para papa amarilla y de color (19,2 por ciento), plátano (22,1 por ciento) y yuca (12,0 por ciento), reduciéndose para papa blanca (18,0 por ciento) y no variando para pasto braquearia. En papa

amarilla y de color, por la menor oferta ante las menores siembras y presencia de heladas; en plátano y yuca, por la mayor demanda de Lima; en tanto que en papa blanca se asoció a la mayor oferta, por la mayor producción mensual en la provincia de Pachitea.

**CUADRO Nº 4
PRECIOS EN CHACRA DE PRINCIPALES CULTIVOS
(Nuevos soles por Kg.)**

CULTIVO	JULIO		Var. %
	2 008	2 009	
Braquearia	0,04	0,04	0,0
Papa blanca	0,47	0,38	-18,0
Papa amarilla y de color	0,65	0,78	19,2
Plátano	0,40	0,49	22,1
Yuca	0,46	0,51	12,0

Fuente: Dirección Regional de Agricultura Huánuco.
Elaboración: BCRP Sucursal Huancayo. Dep. de Estudios Económicos.

Clima

El reporte de Senamhi Huánuco señaló que julio se caracterizó por presentar disminución de las precipitaciones, encontrándose el cielo con menor nubosidad, lo que permitió el ingreso de más rayos solares, permaneciendo la temperatura máxima alrededor de su normal y reduciéndose la intensidad de frío observado en el mes anterior, favoreciendo esto último al crecimiento y desarrollo de los cultivos instalados, como papa en la zona sierra y frutales, café y cacao en la zona selva.

Respecto a la temperatura, en la estación meteorológica de Tingo María, la máxima alcanzó los 31,6°C, oscilando entre +2,5°C y -4,6°C de su promedio normal, y la mínima se ubicó en 18,3°C, oscilando entre +2,2°C y -1,5°C de su normal multianual; en tanto que en la capital de la región, la máxima alcanzó los 27,9°C y la mínima se redujo a 8,9°C, oscilando la máxima entre +1,6°C y -5,3°C, y la mínima entre +4,6°C y -3,5°C.

Desarrollo de Cultivos

En la zona sierra se concluyó con la mayoría de siembras de la campaña complementaria (chica), culminándose con ello la campaña agrícola 2008-2009, con resultados en siembras menores a los registros de la campaña anterior como efecto de las menores instalaciones observadas en el segundo semestre del año 2008, ante la escasez de lluvias y elevado precio de los fertilizantes químicos de entonces.

En el valle de Huánuco, el naranjo (variedad valencia) se encontró en descanso vegetativo.

El palto injerto (variedad fuerte) se encontró en fase de fructificación, y el maíz (variedad marginal) se estableció en la fase de emergencia, encontrándose el cultivo en buen estado de conservación.

En Tingo María, en el valle del Alto Huallaga, el pijuayo se encontró en descanso vegetativo, el aguaje en descanso vegetativo y fructificación, y el cacao en la etapa de botón floral y foliación.

Río Huallaga

Los niveles del río Huallaga, en la estación de San Rafael (zona sierra) y durante la mayor parte del mes, se ubicó por debajo de su promedio multianual, recuperándose en la

última semana del mes, similar al comportamiento del mes anterior; en tanto que en la estación de Tingo María (zona selva), se ubicó ligeramente por debajo de lo normal.

GRÁFICO Nº 5
NIVEL DEL AGUA DE RÍO HUALLAGA
ZONA SIERRA – ESTACIÓN SAN RAFAEL
(JULIO 2009)

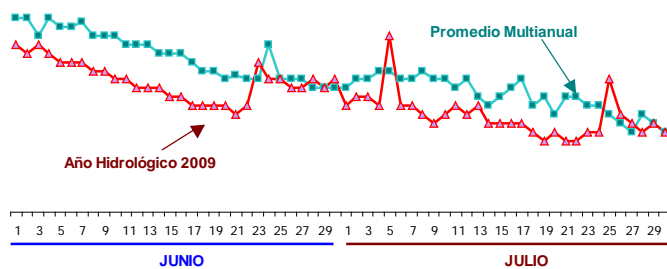

Fuente: Senamhi Huánuco

GRÁFICO Nº 6
NIVEL DEL AGUA DE RÍO HUALLAGA
ZONA SELVA – ESTACIÓN TINGO MARÍA
(JULIO 2009)

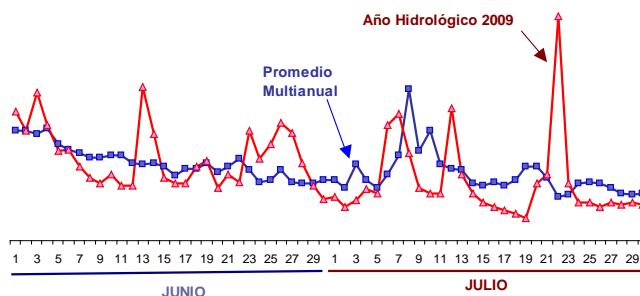

Fuente: Senamhi Huánuco

Elaboración: BCRP Sucursal Huancayo. Dep. de Estudios Económicos.

Siembras

En el último mes de la campaña agrícola 2008-2009, se instalaron 5 207 hectáreas, reduciéndose en 690 hectáreas (11,7 por ciento), respecto de julio de 2008, como efecto de las menores siembras en zona de sierra y selva, en el primer caso por papa amarilla y de color (7,5 por ciento), papa blanca (3,2 por ciento), maíz amiláceo (22,7 por ciento) y maíz choclo (4,5 por ciento); y en el segundo, por pasto braquearia (99,6 por ciento), arroz (18,0 por ciento) y yuca (8,0 por ciento). No obstante, creció en olluco (13,8 por ciento), maíz amarillo duro (5,4 por ciento), frejol (28,3 por ciento) y habas (233,3 por ciento).

Entre las reducciones, en papa amarilla y de color y papa blanca, se debió al adelanto de siembras en meses pasados ante el precio favorable de mercado, disponibilidad de agua y dinero por parte de los agricultores; en maíz amiláceo, por menores instalaciones en la provincia de Huamalíes, ante la poca disponibilidad de terrenos roturados; en maíz choclo por poca disponibilidad de semillas y agua en la provincia de Ambo; en pasto braquearia, por un efecto base ante la regularización estadística el año anterior de áreas que no se reportaron en su oportunidad; en arroz, por el desaliento de los productores ante los menores precios de mercado; y en yuca, por no contarse con terrenos preparados,

mayores lluvias en algunas zonas productoras y menor precio de mercado.

Entre los incrementos; en olluco se debió a la disponibilidad de terrenos y mano de obra; en maíz amarillo duro, por disponibilidad de terrenos, clima adecuado y precios favorables; y en frijol, por la rebaja en el precio de los fertilizantes y atractivos precios de mercado.

Al término de la campaña agrícola 2008-2009, se instalaron 115,8 mil hectáreas, menor en

2 693 hectáreas (2,3 por ciento) respecto de similar periodo de la campaña anterior, como efecto de menores instalaciones en la primera mitad de la campaña, ante la baja disponibilidad de agua (poca lluvia) y elevado precio de los fertilizantes químicos de entonces, resaltando las mayores reducciones en pasto braquearia (13,7 por ciento), papa amarilla y de color (3,4 por ciento), trigo (3,4 por ciento), frijol (3,6 por ciento), maíz amiláceo (1,0 por ciento) y papa blanca (0,5 por ciento).

**CUADRO Nº 5
SUPERFICIE SEMBRADA 1/
(En hectáreas)**

CULTIVO	JULIO			CAMPAÑA AGRÍCOLA 2/		
	2 008	2 009	Var. %	2007 / 2008	2008 / 2009	Var. %
Papa Blanca	2 165	2 096	-3,2	18 209	18 115	-0,5
Maíz Amiláceo	44	34	-22,7	14 666	14 525	-1,0
Papa Amarilla+Color	1 375	1 272	-7,5	12 227	11 807	-3,4
Maíz Amarillo Duro	580	612	5,4	10 507	11 309	7,6
Trigo	0	0	-	10 667	10 309	-3,4
Arroz Cáscara	250	205	-18,0	7 543	8 156	8,1
Cebada Grano	0	0	-	7 183	7 029	-2,1
Pasto Braquearia	500	2	-99,6	7 379	6 365	-13,7
Frejol Grano Seco	103	132	28,3	5 582	5 380	-3,6
Yuca	262	241	-8,0	4 443	4 441	0,0
Haba Grano Seco	3	10	233,3	3 536	3 478	-1,6
Olluco	258	293	13,8	1 791	1 724	-3,7
Arveja Grano Verde	29	34	17,2	1 573	1 606	2,1
Arveja Grano Seco	2	0	-100,0	1 478	1 408	-4,8
Maíz Choclo	22	21	-4,5	1 173	1 161	-1,0
Avena Grano	0	0	-	1 257	1 148	-8,7
Avena Forrajera	0	0	-	975	938	-3,8
Otros	306	256	-16,3	8 282	6 880	-16,9
TOTAL	5 897	5 207	-11,7	118 470	115 777	-2,3

1/ Cifras preliminares.

2/ De agosto a julio.

FUENTE: Dirección Regional de Agricultura Huánuco.

ELABORACIÓN: BCRP Sucursal Huancayo. Departamento de Estudios Económicos.

Sub Sector Pecuario

La actividad pecuaria se redujo 3,7 por ciento en el mes, resaltando la menor producción de carnes de porcino (7,7 por ciento), vacuno (2,7 por ciento) y ave (2,2 por ciento), además de leche (3,1 por ciento), entre los principales, justificado en el primer caso por la baja demanda local y regional; en carne de vacuno por menores rendimientos que se habrían registrando en la provincia de Puerto Inca ante el mal estado del clima; en ave, por la menor

demanda local; y en leche, por los menores rendimientos del ganado vacuno.

Entre enero y julio, se redujo 4,8 por ciento, explicado por las disminuciones en carnes de porcino (10,4 por ciento), vacuno (2,5 por ciento), ovino (8,2 por ciento) y ave (10,8 por ciento). En lo que va del año, la producción de ganado vacuno significó el 48 por ciento del VBP pecuario, concentrándose la mayor producción en la provincia de Puerto Inca,

zona donde la mayoría de ganaderos siembran pasto braquearia para la alimentación de su ganado, centrándose su producción en carne y

destinándose a abastecer el mercado local de Lima, Pucallpa (Ucayali) e Iquitos (Loreto).

**CUADRO Nº 6
PRODUCCIÓN PECUARIA (TM)**

ESPECIES	JULIO			ENERO – JULIO		
	2 008	2 009	Var. %	2 008	2 009	Var. %
CARNE						
Carne Alpaca	0,0	0,3	-	0,4	2,1	413,3
Carne Ave	140,9	137,8	-2,2	969,6	864,4	-10,8
Carne Caprino	23,0	22,0	-4,3	142,5	136,1	-4,5
Carne Ovino	176,4	176,0	-0,2	1 221,2	1 121,0	-8,2
Carne Porcino	1 015,7	937,5	-7,7	6 712,7	6 017,4	-10,4
Carne Vacuno	998,2	971,6	-2,7	6 624,8	6 461,4	-2,5
Carne Cuy	11,7	10,7	-8,6	56,9	63,8	12,1
Leche	2 844,8	2 756,0	-3,1	19 488,5	20 762,4	6,5
Huevos	75,4	75,0	-0,5	553,5	552,6	-0,2
Lana de Ovino	0,0	0,0	-	239,0	212,0	-11,3
FIBRA						
Fibra Alpaca	0,1	0,0	-100,0	2,0	0,0	-

FUENTE: Dirección Regional de Agricultura Huánuco
ELABORACIÓN: BCRP Sucursal Huancayo. Dep. de Estudios Económicos.

**GRÁFICO Nº 7
PARTICIPACIÓN EN EL VBP
PECUARIO
(ENERO - JULIO)**

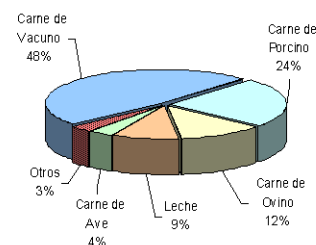

**GRÁFICO Nº 8
VALOR BRUTO DE PRODUCCIÓN PECUARIA 2008 - 2009
(Variación porcentual real)**

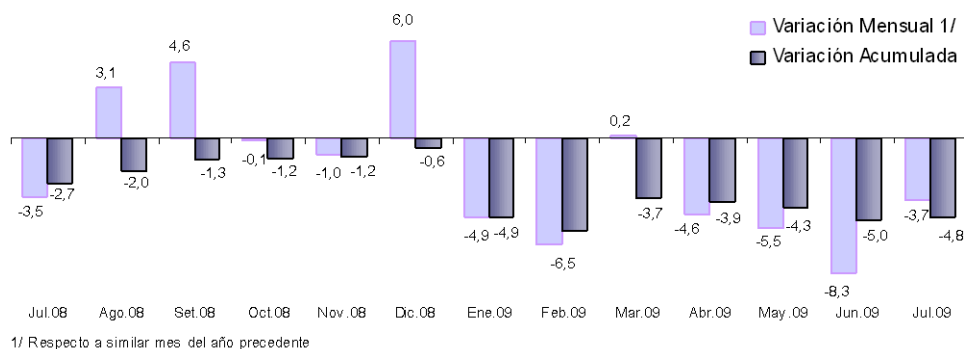

ELABORACIÓN: BCRP Sucursal Huancayo. Departamento de Estudios Económicos.

1.1.2 Producción Minera

Durante julio, aumentó 49,8 por ciento como efecto de la mayor producción de todos los minerales polimetálicos, resaltando en zinc (46,3 por ciento), plomo (67,8 por ciento) y plata (38,7 por ciento). Actualmente en la región sólo opera la Compañía Minera Raura S.A. y entre las causas de la recuperación del mes se encuentra

un efecto base, toda vez que en julio de 2008 cayó 22,0 por ciento respecto de julio de 2007.

Entre enero y julio, se redujo 16,9 por ciento al contraerse la extracción de todos los minerales polimetálicos, principalmente en zinc (20,6 por ciento), cobre (11,8 por ciento) y plata (24,0 por ciento). La menor producción

registrada de enero a julio se debió a la baja demanda y cotización internacional. En el contexto nacional, el mayor aporte regional recayó en plomo, habiendo participado con el

3,9 por ciento de la producción nacional acumulada, la misma que alcanzó 177,8 mil toneladas a nivel nacional, menor en 9,0 por ciento respecto de su similar de 2008.

**CUADRO Nº 7
PRODUCCIÓN MINERA METÁLICA
(Contenido Fino)**

	JULIO			ENERO - JULIO		
	2 008	2 009	Var. %	2 008	2 009	Var. %
Cobre (TMF)	196	310	58,0	1 605	1 416	-11,8
Plomo (TMF)	884	1 483	67,8	6 947	6 928	-0,3
Zinc (TMF)	1 595	2 334	46,3	12 004	9 527	-20,6
Plata (Kg.f)	3 221	4 467	38,7	26 878	20 421	-24,0
TOTAL 1/			49,8			-16,9

1/ Variación en términos reales, a precios de 1994.

FUENTE: DGM/DPM/ Estadística Minera.

ELABORACIÓN: BCRP Sucursal Huancayo. Dep. de Estudios Económicos.

**GRÁFICO Nº 9
VALOR BRUTO DE PRODUCCIÓN MINERA 2008 – 2009
(Variación porcentual real)**

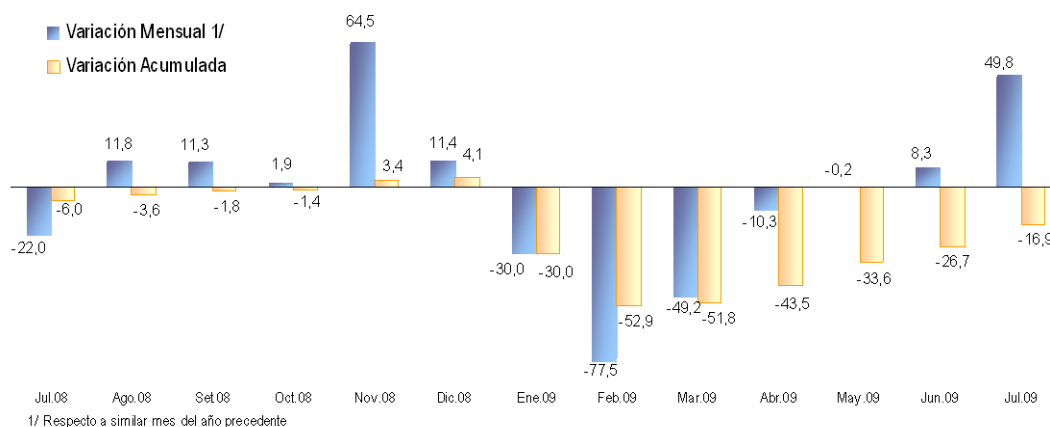

ELABORACIÓN: BCRP Sucursal Huancayo. Departamento de Estudios Económicos.

En términos de VBP acumulado, a precios de 1994, la producción de zinc representó el 51 por ciento del total, seguido de plomo (19

por ciento), plata (17 por ciento) y cobre (13 por ciento).

**GRÁFICO Nº 10
PARTICIPACIÓN EN EL VBP MINERO
(ENERO - JULIO)**

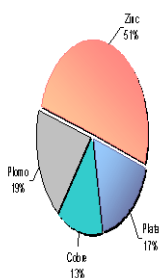

**GRÁFICO Nº 11
EVOLUCIÓN DEL VBP MINERO**

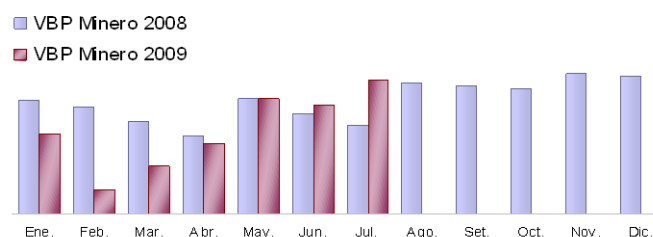

ELABORACIÓN: BCRP Sucursal Huancayo. Departamento de Estudios Económicos

1.1.3 Sector Construcción

En julio volvió a recuperarse los niveles de venta, creciendo en 25,4 por ciento respecto de julio de 2008, como efecto de la mayor demanda de las familias, empresas constructoras y sector público, registrado desde junio pasado luego que culminó la temporada de lluvias en la región. En las familias, se demandó para obras de construcción, mantenimiento y ampliación de viviendas familiares; en las empresas constructoras para edificación de viviendas multifamiliares y obras asociadas a la venta de combustible (gas); y en el sector público, para

agua, desagüe, alcantarillado, pistas y veredas, en los municipios; y por agua y desagüe, construcción, ampliación e implementación de diversos centros educativos, y por construcción y mantenimiento de pistas y carreteras por parte del Gobierno Regional.

Durante los siete primeros meses del año, creció 0,5 por ciento respecto de similar lapso de 2008, como efecto de las mayores ventas de marzo, junio y principalmente julio.

**CUADRO Nº 8
INDICADOR DEL SECTOR CONSTRUCCIÓN**

	JULIO			ENERO – JULIO		
	2 008	2 009	Var. %	2 008	2 009	Var. %
Despacho de Cemento (TM)	6 823	8 558	25,4	49 494	49 731	0,5

FUENTE: Empresa Cemento Andino.

ELABORACIÓN: BCRP Sucursal Huancayo. Dep. de Estudios Económicos.

1.2 Aspectos Laborales

El empleo en la ciudad de Huánuco, respecto de julio de 2008, aumentó 8,0 por ciento, ante la mayor demanda en los sectores comercio (3,6 por ciento), servicios (9,6 por ciento), y transportes, almacenamiento y comunicaciones (8,1 por ciento), no obstante la reducción en industria (25,6 por ciento) y el nulo resultado en el sector extractivo. Los sectores servicios, comercio, y transportes y comunicaciones, cuya ponderación en el marco muestral es del 59,0; 25,1 y 12,8 por ciento, respectivamente, explican el aumento y se sustentan en la mayor

demanda en el sector financiero regional por apertura de nuevas oficinas y mayor actividad comercial, sobresaliendo el mayor uso del GLP. La caída en industria, registrada desde febrero pasado, se debió a la menor demanda para producción de lácteos y bebidas.

Respecto del mes anterior, el empleo creció 0,3 por ciento, ante la mayor demanda en el sector servicios (1,3 por ciento), no obstante la reducción en comercio, y transportes y comunicaciones.

**GRÁFICO Nº 12
HUÁNUCO: EMPLEO URBANO EN
EMPRESAS DE 10 A MÁS TRABAJADORES
(Variación Anual)**

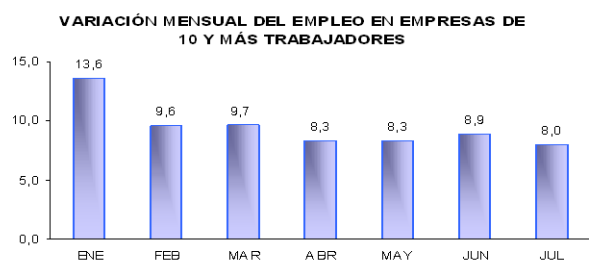

**GRÁFICO Nº 13
HUÁNUCO: EMPLEO FORMAL URBANO,
SEGÚN SECTORES ECONÓMICOS
(Variación Anual – Julio 2009)**

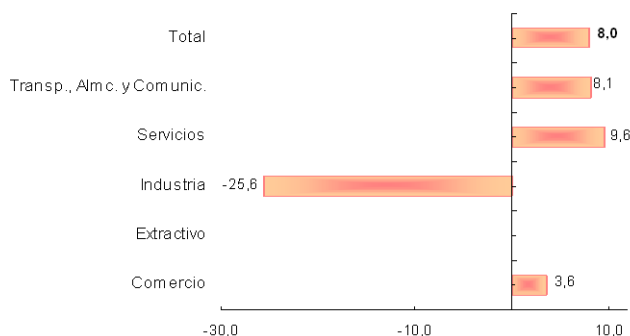

Fuente: MTPE – Informe Estadístico Mensual

ELABORACIÓN: BCRP Sucursal Huancayo. Departamento de Estudios Económicos

CUADRO N° 9
CIUDAD DE HUÁNUCO: DISTRIBUCIÓN Y VARIACIÓN DEL EMPLEO
SEGÚN SECTORES ECONÓMICOS – JULIO 2009

Sectores Económicos	Distribución porcentual al mes de agosto 2008 1/	Variación mensual 2/	Variación anual 3/
Comercio	25,1	-1,9	3,6
Extractivo 4/	0,0		
Industria	3,1	0,0	-25,6
Servicios	59,0	1,3	9,6
Transporte, Almc. y Comunic.	12,8	-0,7	8,1
Total	100	0,3	8,0
Total absoluto	2 156		

1/ Última actualización del marco muestral, la cual se actualiza anualmente.

2/ Variación del empleo del presente mes respecto al mes anterior.

3/ Variación del empleo del presente mes respecto al mismo mes del año anterior.

4/ No se han encontrado empresas privadas de 10 a más trabajadores en el sector extractivo.

Nota: El sector Servicios incluye a la sub rama Electricidad, Gas y Agua.

FUENTE: MTPE-DNPEFP. Informe Estadístico Mensual.

1.3 Turismo

El total de **arribos** a los establecimientos de hospedaje creció 1,6 por ciento con relación a julio de 2008, influenciado por un mayor flujo de visitantes nacionales (1,3 por ciento) y extranjeros (99,0 por ciento); no obstante la reducción de las **pernoctaciones** (5,5 por ciento) por parte de nacionales (6,1 por ciento). La caída de nacionales se asoció a la menor demanda de trabajadores asociados a la actividad minera (en su mayoría contratistas) procedentes de la ciudad de Cerro de Pasco, que se encuentra a dos horas y media de viaje de la ciudad de Huánuco, por lo cual la **permanencia** promedio en la región se redujo

(6,2 por ciento), influenciado por la menor permanencia de visitantes nacionales, contrarrestado parcialmente por la mayor afluencia de extranjeros durante julio.

Entre enero y julio, los arribos, pernoctaciones y permanencia promedio en la región se redujeron en 0,4; 4,2 y 2,8 por ciento, respectivamente, como efecto de las menor afluencia y permanencia de nacionales, influenciado por las caídas de marzo, abril y mayo, principalmente por Semana Santa en marzo, y fiestas de las Cruces en mayo.

CUADRO N° 10
INDICADORES DE OCUPABILIDAD EN ESTABLECIMIENTOS DE HOSPEDAJE 1/

	JULIO			ENERO – JULIO		
	2 008	2 009	Var. %	2 008	2 009	Var. %
ARRIBOS	38 239	38 840	1,6	234 453	233 543	-0,4
- Nacionales	38 139	38 641	1,3	233 930	232 764	-0,5
- Extranjeros	100	199	99,0	523	779	48,9
PERNOCTACIONES	50 148	47 382	-5,5	300 113	287 436	-4,2
- Nacionales	50 014	46 987	-6,1	299 193	286 171	-4,4
- Extranjeros	134	395	194,8	920	1 265	37,5
Permanencia (días)	1,29	1,21	-6,2	1,25	1,22	-2,8
- Nacionales	1,29	1,21	-6,2	1,25	1,22	-2,6
- Extranjeros	1,28	1,36	6,3	1,60	1,33	-17,3

1/ Considera todas las clases y categorías.

FUENTE: Dirección Regional de Comercio Exterior y Turismo - Huánuco
ELABORACIÓN: BCRP Sucursal Huancayo. Dep. de Estudios Económicos.

Durante el mes, la mitad de los arribos de **nacionales** procedió de la propia región, seguido de los procedentes de Lima

Metropolitana (20 por ciento), Lima provincias (6 por ciento) y de Ucayali (5 por ciento) entre los principales.

En los arribos de **extranjeros** en el mes, el 27 por ciento procedió de los Estados Unidos, seguido de Alemania (16 por ciento), Francia

(14 por ciento) e Italia (8 por ciento), entre los principales.

GRÁFICO Nº 14
ARRIBO DE TURISTAS NACIONALES
(JULIO 2009)



GRÁFICO Nº 15
ARRIBO DE TURISTAS EXTRANJEROS
(JULIO 2009)



ELABORACIÓN: BCRP Sucursal Huancayo. Dep. de Estudios Económicos.

II. SECTOR EXTERNO

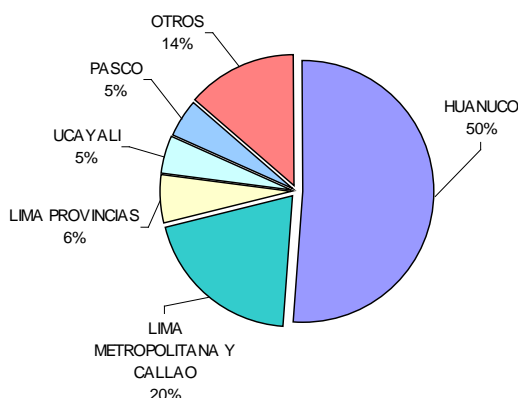
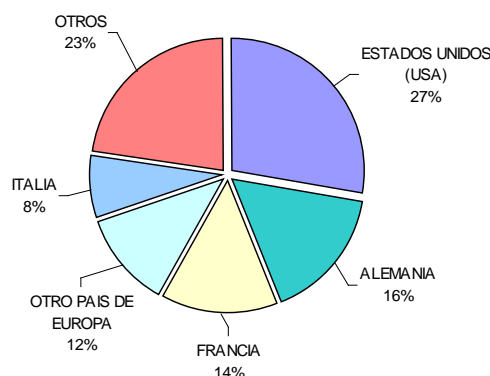
2.1. Exportaciones

Las exportaciones realizadas por diferentes puertos de embarque del país totalizaron en el mes, US\$ 0,8 millones, menor en US\$ 5,8 millones (87,6 por ciento) respecto de similar periodo de 2008, debido a que en el mes no se efectuaron venta de productos mineros (concentrados de plomo y zinc, principalmente). Las ventas de productos agrícolas tradicionales sumaron US\$ 248 miles, creciendo en 115,7 por ciento ante las mayores ventas de café sin tostar y descafeinar, incluido el orgánico y proveniente

de la ciudad de Tingo María. Las exportaciones de **productos tradicionales** que sumaron US\$ 248 miles, decrecieron en US\$ 3,8 millones (93,9 por ciento); en tanto que las ventas de los **no tradicionales**, que totalizaron US\$ 575 miles, disminuyeron en US\$ 2,0 millones (77,8 por ciento), ante los nulos envíos de cacao (crudo, en manteca y en pasta sin desgrasar), reducción de tara y de productos químicos (56,8 por ciento). No se efectuaron ventas de productos pesqueros, textiles y madera.

CUADRO Nº 11
HUÁNUCO: EXPORTACIONES POR GRUPO DE PRODUCTOS 1/
(Valor FOB en miles de US\$)

	JULIO			ENERO – JULIO		
	2 008	2 009	Var %	2 008	2 009	Var %
Productos Tradicionales	4 051	248	-93,9	16 773	12 057	-28,1
Agrícola	115	248	115,7	358	655	83,2
Mineros	3 936	0	-100,0	16 415	11 402	-30,5
Otros	0	0	-	0	0	-
Productos No Tradicionales	2 592	575	-77,8	6 272	4 765	-24,0
Agropecuarios	2 581	570	-77,9	6 146	4 736	-22,9
Pesqueros	0	0	-	83	0	-100,0
Textil	0	0	-	0	0	-
Madera	0	0	-	0	0	-
Químicos	11	5	-56,8	40	29	-27,8
Otros	0	0	-	4	0	-100,0
TOTAL EXPORTACIONES	6 644	823	-87,6	23 045	16 822	-27,0

1/ Información Preliminar

FUENTE: SUNAT. www.sunat.gob.pe

ELABORACIÓN: BCRP Sucursal Huancayo. Departamento de Estudios Económicos.

Entre enero y julio, las exportaciones totalizaron US\$ 16,8 millones, menor en US\$ 6,2 millones (27,0 por ciento) comparado con similar periodo de 2008, influido por las menores ventas de concentrados mineros en US\$ 5,0 millones (30,5 por ciento); de productos agropecuarios no tradicionales en US\$ 1,4 millones (22,9 por ciento), y nulas ventas de productos pesqueros, textiles y madera. No obstante, aumentó la venta de

productos agrícolas tradicionales en US\$ 297 miles, por los incrementos en café sin tostar y descafeinar, incluido el orgánico.

Las exportaciones de **productos tradicionales** decrecieron en US\$ 4,7 millones (28,1 por ciento), por productos mineros, en tanto que las ventas de **no tradicionales** se redujeron en US\$ 1,5 millones (24,0 por ciento), por productos de tara, cacao y truchas.

GRÁFICO Nº 16
ESTRUCTURA DE EXPORTACIONES POR GRUPO DE PRODUCTOS

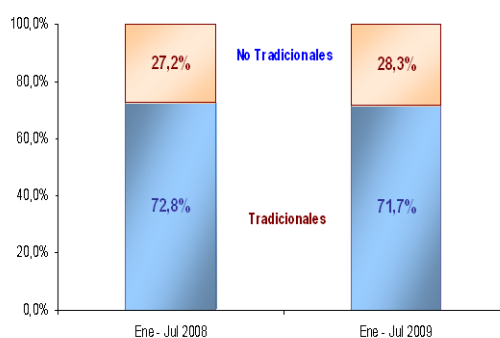

ELABORACIÓN: BCRP Sucursal Huancayo. Departamento de Estudios Económicos

Los principales países de destino fueron: China (63,3 por ciento), Países Bajos (14,1 por ciento), Alemania (6,0 por ciento) y Japón (4,5 por ciento), concentrando el 87,8 por ciento del total exportado y a donde se

destinaron, principalmente, concentrados de plomo y zinc, así como tara, manteca y pasta de cacao, flores, extractos de fruta y otros productos agropecuarios.

CUADRO Nº 12
PRINCIPALES PAÍSES DE DESTINO Y PRINCIPALES PRODUCTOS EXPORTADOS
(Enero - Julio 2009)

País	% del Total	Principales Productos
China	63,3	Minerales de zinc, plomo y sus concentrados.
Países Bajos	14,1	Flores y capullos, manteca de cacao: acidez media y acidez baja. Pasta de cacao sin desgrasar, y productos agropecuarios diversos.
Alemania	6,0	Cacao crudo y café sin tostar y descafeinar
Japón	4,5	Minerales de zinc y concentrado .
Bélgica - Luxemburgo	3,6	Productos agropecuarios.
Canadá	2,9	Minerales de zinc y sus concentrados, manteca de cacao, pasta de cacao, y derivados
Estados Unidos	2,3	Café, manteca de cacao, pasta de cacao, y minerales de zinc y sus concentrados
Otros	3,4	Café, cacao, productos agropecuarios y concentrados de plomo.
TOTAL	100,0	

FUENTE: SUNAT. www.sunat.gob.pe

ELABORACIÓN: BCRP Sucursal Huancayo. Departamento de Estudios Económicos.

III. FINANZAS PÚBLICAS

3.1. Gobierno Central

Los ingresos corrientes del Gobierno Central ascendieron a S/. 2,8 millones, inferior en S/. 98 miles (5,9 por ciento de variación real), respecto de julio de 2008, sustentado en las menores captaciones por Impuesto a la Renta en S/. 136 miles (9,4 por ciento) y por IGV en S/. 110 miles (23,1 por ciento). En el primer caso por menores captaciones de rentas de tercera categoría, y en el segundo, por menores recaudos de cuenta propia de los contribuyentes domiciliados en la región.

Entre enero y julio, los ingresos sumaron S/. 24,6 millones, superior en S/. 5,2 millones (21,2 por ciento), respecto de su similar de 2008, e influido por la mayor recaudación por Impuesto a la Renta en S/. 2,0 millones e IGV en S/. 181 miles, ante el incremento de la actividad comercial y de servicios. Aumentó la recaudación de Otros Ingresos Tributarios en S/. 3,0 millones (92,4 por ciento) por multas y fraccionamientos.

CUADRO N° 13
INGRESOS CORRIENTES DEL GOBIERNO CENTRAL
(En miles de nuevos soles)

	JULIO			ENERO - JULIO		
	2 008	2 009	Var. % 1/	2 008	2 009	Var. % 1/
I. INGRESOS TRIBUTARIOS	2 877	2 779	-5,9	19 387	24 553	21,2
1). Impuesto a la Renta	1 947	1 812	-9,4	13 063	15 015	10,0
Personas Naturales	465	465	-2,6	3 332	3 542	1,8
Personas Jurídicas	1 410	1 261	-12,9	8 701	9 849	8,3
Regularización	73	86	15,3	1 030	1 625	51,0
2). Impuesto a las Importaciones	0	0	-	0	0	-
3). Impuesto a la Producción y Consumo	524	418	-22,4	3 327	3 514	1,1
Impuesto General a las Ventas	521	411	-23,1	3 296	3 477	1,0
Impuesto Selectivo al Consumo (ISC)	4	7	90,6	31	37	14,2
4). Otros Ingresos Tributarios	405	549	31,9	2 998	6 024	92,4
II. INGRESOS NO TRIBUTARIOS	0	0	-100,0	0	0	114,9
TOTAL INGRESOS CORRIENTES (I+II)	2 878	2 779	-5,9	19 388	24 554	21,2

1/ Variación en términos reales

FUENTE: Superintendencia Nacional de Administración Tributaria – SUNAT

ELABORACIÓN: BCRP, Sucursal Huancayo. Departamento de Estudios Económicos.

GRÁFICO N° 17
RECAUDACIÓN TRIBUTARIA MENSUAL
(En miles de nuevos soles)

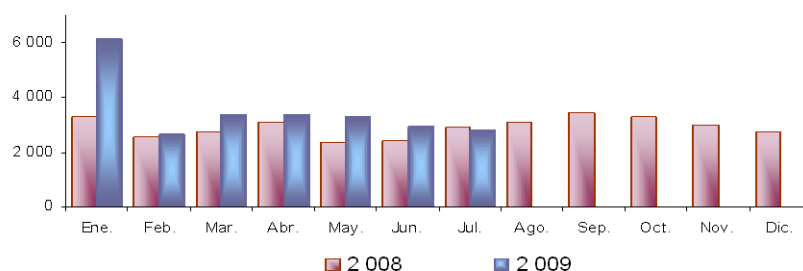

ELABORACIÓN: BCRP, Sucursal Huancayo. Departamento de Estudios Económicos

3.2. Gobierno Regional

La ejecución de gastos a nivel de compromisos del Gobierno Regional totalizó S/. 41,7 millones, menor en S/. 1,1 millones

(5,1 por ciento), debido a los menores Gastos de Capital en S/. 5,5 millones (43,0 por ciento), ante los nullos egresos de Otros Gastos de

Capital, además que en julio de 2008 por este concepto totalizó poco más de S/. 9,7 millones (efecto base), y en cuyo resultado habría influenciado las mayores transferencias de recursos. No obstante, las inversiones contrarrestaron parcialmente este resultado, al aumentar en S/. 4,1 millones (110,8 por ciento) por mayores compromisos en obras para Educación y Cultura, Salud y Saneamiento y Transportes.

Entre enero y julio, los compromisos totalizaron S/. 234,4 millones, superior en S/. 8,6 millones en términos nominales, pero inferior en 0,7 por ciento en términos reales, debido a la mayor variación anualizada del IPC de Lima Metropolitana. Los mayores egresos se registraron en Gastos Corrientes,

por mayores remuneraciones y obligaciones sociales, en tanto que a pesar de la reducción de los Gastos de Capital por Otros Gastos de Capital, aumentaron las inversiones en S/. 11,0 millones (25,3 por ciento), ante mayores compromisos en Salud y Saneamiento, y Educación y Cultura, mediante obras en sistemas de agua y desagüe en diversas localidades de la región, en el primer caso, y por construcción, ampliación, mejoramiento y equipamiento en diversos centros educativos, en el segundo.

En el periodo acumulado, el Gobierno Regional comprometió S/. 234,4 millones, lo que representó el 54,1 por ciento de su Presupuesto Institucional Modificado (PIM), que ascendió a S/. 433,5 millones.

CUADRO Nº 14
GASTOS COMPROMETIDOS DEL GOB. REGIONAL POR GENÉRICA DE GASTOS
(En miles de nuevos soles)

	JULIO			ENERO – JULIO		
	2 008	2 009	Var. % 1/	2 008	2 009	Var.% 1/
GASTOS CORRIENTES	29 458	33 884	12,0	177 569	186 931	0,8
Personal y Oblig. Sociales	20 183	23 910	15,4	126 471	135 847	2,8
Pensiones y Otras Prest. Sociales	3 531	4 503	24,2	21 661	20 646	-8,8
Bienes y Servicios	4 206	3 736	-13,5	19 758	20 554	-0,4
Otros Gastos Corrientes	1 538	1 735	9,8	9 679	9 883	-2,3
GASTOS DE CAPITAL	13 339	7 806	-43,0	48 299	47 489	-5,9
Adq. de Act. No Financieros	3 554	7 694	110,8	35 777	46 818	25,3
Adq. de Activos. Financieros	73	112	49,4	517	560	3,6
Otros Gastos de Capital	9 712	0	-100,0	12 005	112	-99,1
TOTAL	42 797	41 690	-5,1	225 868	234 420	-0,7

1/ Variación en términos reales

FUENTE: Gobierno Regional de Huánuco

ELABORACION: BCRP, Sucursal Huancayo. Departamento de Estudios Económicos.

De lo ejecutado en lo que va del año, el 79,7 por ciento se comprometió en Gastos Corrientes y el 20,3 por ciento en Gastos de Capital.

GRÁFICO Nº 18
PARTICIPACIÓN EN EL GASTO COMPROMETIDO DEL GOBIERNO REGIONAL
(Enero – Julio)

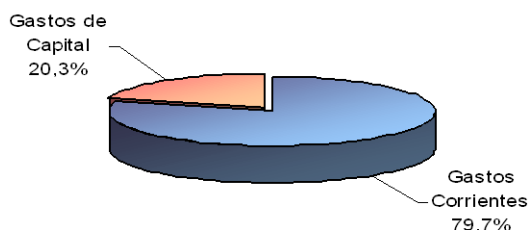

ELABORACIÓN: BCRP, Sucursal Huancayo. Departamento de Estudios Económicos

Entre enero y julio, el 68,2 por ciento de los Gastos Corrientes fue ejecutado por el Ministerio de Educación, el 26,0 por ciento por el Ministerio de Salud, el 3,2 por ciento por la Sede del Gobierno Regional, y el 2,6

por ciento restante, por las demás unidades ejecutoras. En tanto que en los Gastos de Capital, el 94,9 por ciento fue efectuado por la Sede del Gobierno Regional y el resto, por los Ministerios de Transporte, Salud y Educación.

CUADRO Nº 15
GASTOS COMPROMETIDOS DEL GOBIERNO REGIONAL POR UNIDAD EJECUTORA
(En miles de nuevos soles)

	JULIO		Var. % 1/	ENERO - JULIO		Var. % 1/
	2 008	2 009		2 008	2 009	
GASTOS CORRIENTES	29 458	33 884	12,0	177 569	186 931	0,8
Sede del Gobierno Regional	1 130	1 059	-8,7	6 788	6 053	-14,6
Ministerio de Agricultura	475	550	12,7	2 868	3 124	4,3
Ministerio de Transportes	225	342	48,1	1 500	1 782	13,8
Ministerio de Educación	20 071	23 818	15,6	122 374	127 457	-0,3
Ministerio de Salud	7 558	8 114	4,6	44 039	48 514	5,5
GASTOS DE CAPITAL	13 339	7 806	-43,0	48 299	47 489	-5,9
Sede del Gobierno Regional	13 253	7 074	-48,0	47 662	45 057	-9,5
Ministerio de Agricultura	15	0	-100,0	15	0	-100,0
Ministerio de Transportes	24	6	-77,0	24	16	-37,3
Ministerio de Educación	19	8	-59,5	169	95	-45,9
Ministerio de Salud	28	719	2 426,2	430	2 321	416,8
TOTAL	42 797	41 690	-5,1	225 868	234 420	-0,7

1/ Variación en términos reales

FUENTE: Gobierno Regional de Huánuco

ELABORACION: BCRP, Sucursal Huancayo. Departamento de Estudios Económicos

En el acumulado anual, los gastos del Gobierno Regional fueron financiados principalmente con Recursos Ordinarios (91,5 por ciento Donaciones y Transferencias (6,3 por ciento), y de Recursos Directamente Recaudados (1,6 por ciento). Los Recursos

Ordinarios aumentaron en S/. 9,0 millones y los Recursos Determinados en S/. 1,3 millones; en tanto que disminuyeron las Donaciones y Transferencias y los Recursos Directamente Recaudados, ambos, en S/. 0,9 millones.

CUADRO Nº 16
GASTOS COMPROMETIDOS POR FUENTE DE FINANCIAMIENTO
(En miles de nuevos soles)

	JULIO		Var. % 1/	ENERO - JULIO		Var. % 1/
	2 008	2 009		2 008	2 009	
Recursos Ordinarios	40 029	38 600	-6,1	205 567	214 586	-0,1
Recursos Direc. Recaudados	618	648	2,1	4 572	3 674	-23,1
Donaciones y Transferencias	2 109	2 256	4,2	15 613	14 719	-9,8
Recursos Determinados	41	185	341,5	116	1 441	1 091,6
TOTAL	42 797	41 690	-5,1	225 868	234 420	-0,7

1/ Variación en términos reales

FUENTE: Gobierno Regional de Huánuco

ELABORACION: BCRP, Sucursal Huancayo. Departamento de Estudios Económicos.

Ejecución del Programa de Inversiones

Las inversiones comprometidas del Gobierno Regional sumaron S/. 7,7 millones, superior en S/. 4,1 millones (110,8 por ciento) a su similar de 2008, principalmente por los mayores

gastos en Educación y Cultura, Salud y Saneamiento, y Transporte, resaltando en Educación las obras de construcción, reconstrucción, equipamiento e implementación

en diversos centros educativos de la región; en Saneamiento, por aumento de la cobertura de sistemas de agua potable y desagüe en diversas localidades, y en Transporte, por mantenimiento y construcción de caminos vecinales, entre los principales.

En el mes, las principales obras ejecutadas y/o comprometidas se registraron en **agropecuario**, con la rehabilitación y mejoramiento del dique de la laguna de Quiullacocha (S/. 100,7 miles); en **energía**, con obras de electrificación en siete localidades del distrito de Daniel Alomía Robles (S/. 120,1 miles); en **transporte**, con el mantenimiento periódico de caminos departamentales (S/. 480,3 miles), construcción del camino vecinal de San Andrés – Nueva América (S/. 735,8 miles), con la construcción de trocha carrozable Morca – Miraflores (S/. 195,0 miles) y con el mejoramiento de la carretera Huánuco – Kotosh – Huánuco (S/. 416,7 miles); en **medio ambiente**, con la forestación con fines de protección y manejo de

la microcuenca del Nupe y Lauricocha (S/. 137,2 miles); en **saneamiento**, con el mejoramiento integral del sistema de canal de agua de la quebrada Cushuro en la ciudad de Tingo María (S/. 341,4 miles) y con el aumento de la cobertura de sistemas de agua potable y disposición sanitaria en algunas localidades (S/. 220,6 miles); en **salud**, con la reposición de equipamiento menor de establecimientos – multidistritales (S/. 550,0 miles), con la implementación del sistema logístico central de medicamentos de la DIRESA Huánuco (S/. 134,0 miles) y con el mejoramiento de la capacidad resolutive de los servicios de salud de la población asignada (S/. 146,2 miles); y en **educación**, con la reconstrucción de la infraestructura y equipamiento en la I.E. N° 32410 Hipólito Alvarado Flores (S/. 345,7 miles), con la construcción del complejo educativo de la I.E. N° 32403 de Jircan (S/. 696,3 miles), y la construcción del complejo educativo del colegio nacional de Chavin de Pariarca (S/. 169,0 miles).

CUADRO N° 17
INVERSIÓN DEL GOBIERNO REGIONAL, POR SECTORES
(En miles de nuevos soles)

PROYECTO	JULIO			ENERO – JULIO		
	2 008	2 009	Var. % 1/	2 008	2 009	Var. % 1/
Administración y Planeamiento	152	153	-2,0	965	1 028	2,0
Agropecuario	242	176	-29,3	1 713	937	-47,7
Protección y Previsión Social	223	0	-100,0	244	4	-98,6
Defensa y Seguridad Nacional	34	41	17,3	2 481	1 698	-34,5
Educación y Cultura	897	2 808	204,8	9 029	15 965	69,3
Energía y Recursos Minerales	365	184	-51,0	6 508	2 486	-63,4
Industria, Comercio y Servicios	44	0	-100,0	175	12	-93,6
Pesca	0	90	-	0	115	-
Salud y Saneamiento	220	1 956	764,6	3 075	13 702	326,6
Transportes	1 377	2 286	61,7	11 587	10 872	-10,2
TOTAL DE INVERSIONES	3 554	7 694	110,8	35 777	46 818	25,3

1/ Variación en términos reales

FUENTE: Gobierno Regional de Huánuco

ELABORACIÓN: BCRP, Sucursal Huancayo. Departamento de Estudios Económicos.

3.3. Beneficencia Pública

Los ingresos de la Sociedad de Beneficencia de Huánuco totalizaron S/. 163 miles, mayor en S/. 34 miles (22,5 por ciento) de lo captado en julio de 2008, y se debió a los mayores recaudos por venta de bienes y servicios.

Entre enero y julio, sumó S/. 1 171 miles, superior en S/. 333 miles (33,7 por ciento), influenciada por las ventas de bienes y servicios, donaciones y transferencias, alquiler de inmuebles, y la transferencia de saldos no ejecutados en el 2008 por S/. 78 miles.

CUADRO Nº 18
SOCIEDAD DE BENEFICENCIA DE HUÁNUCO: INGRESOS
 (En miles de nuevos soles)

	JULIO			ENERO – JULIO		
	2 008	2 009	Var. % 1/	2 008	2 009	Var. % 1/
VENTA DE BIENES Y SERVICIOS	102	109	4,1	678	773	9,1
Venta de Bienes	68	92	31,3	404	616	45,9
Derechos y Tasas Administrativos	22	0	-100,0	169	34	-80,9
Venta de Servicios	12	17	36,1	105	124	12,6
DONACIONES Y TRANSFERENCIAS	28	36	26,5	160	177	6,1
OTROS INGRESOS	0	18	-	0	142	-
VENTA DE ACT. NO FINANCIEROS	0	0	-	0	0	-
SALDOS DE BALANCE	0	0	-	0	78	-
TOTAL	130	163	22,5	838	1 171	33,7

1/ Variaciones en términos reales

FUENTE: Sociedad de Beneficencia de Huánuco

ELABORACIÓN: BCRP, Sucursal Huancayo. Departamento de Estudios Económicos.

En el mes, los gastos sumaron S/. 117 miles, menor en S/. 50 miles (31,7 por ciento), ante los nullos gastos de capital efectuados en el mes. Los Gastos Corrientes aumentaron en S/. 19 miles (16,7 por ciento), por remuneraciones y otras prestaciones sociales, no pudiendo revertir la caída de los de capital.

Entre enero y julio, totalizó S/. 1 056 miles, superior en S/. 11 miles en términos nominales, pero inferior en 3,2 por ciento en términos reales, respecto de su similar de 2008. Los Gastos Corrientes aumentaron por pago de pensiones y otras prestaciones sociales, en tanto que los de Capital se redujeron por menores inversiones.

CUADRO Nº 19
SOCIEDAD DE BENEFICENCIA DE HUÁNUCO: GASTOS
 (En miles de nuevos soles)

	JULIO			ENERO – JULIO		
	2 008	2 009	Var. % 1/	2 008	2 009	Var. % 1/
GASTOS CORRIENTES	97	117	16,7	733	834	9,0
Personal y Obligaciones Sociales	27	37	34,3	170	192	8,0
Pensiones y Otras Prest. Sociales	4	10	156,8	24	54	110,8
Bienes y Servicios	61	69	10,6	471	589	19,7
Otros Gastos Corrientes	6	0	-100,0	67	0	-100,0
GASTOS DE CAPITAL	69	0	-100,0	312	221	-32,0
Adquisición de Act. No Financieros	66	0	-100,0	285	221	-25,7
Otros Gastos de Capital	3	0	-100,0	27	0	-100,0
TOTAL	166	117	-31,7	1 044	1 056	-3,2

1/ Variaciones en términos reales

FUENTE: Sociedad de Beneficencia de Huánuco

ELABORACIÓN: BCRP, Sucursal Huancayo. Departamento de Estudios Económicos.

IV. MONEDA Y CRÉDITO

4.1. Depósitos del Sistema Financiero

Los saldos depositados en el sistema financiero totalizaron S/. 192,3 millones, superior en S/. 41,5 millones (24,2 por ciento, en términos reales) respecto de julio de 2008, explicado por las mayores captaciones en las empresas bancarias, que sumando S/. 163,1

millones aumentaron en S/. 34,6 millones (23,6 por ciento más); seguido de las instituciones de micro finanzas con S/. 29,2 millones colocados y un incremento de S/. 6,9 millones (27,5 por ciento). En las **entidades bancarias**, que captaron S/. 133,9 millones más que las micro

financieras, se sustentó por su mayor cobertura geográfica, al instalarse el Banco Financiero con dos agencias (Huánuco y Tingo María) en abril pasado y la apertura de otra agencia del Banco de Crédito en la ciudad de Huánuco en febrero pasado; en tanto que en las **entidades de micro finanzas** se sustentó por los mayores saldos captados por las Cajas Municipales (26,3 por ciento). Respecto a julio de 2008, ingresaron dos nuevas Cajas Municipales y una Caja Rural, a saber, Caja Municipal de

Arequipa con dos agencias (Huánuco y Tingo María), Caja Municipal Del Santa con dos agencias (Huánuco y Tingo María), y la Caja Rural Credinka con una agencia (Huánuco). Aunque no realiza captaciones, se tiene a Financiera TFC con dos nuevas agencias en la ciudad de Huánuco, con lo cual se totaliza el ingreso de siete nuevas oficinas de las micro financieras y de tres por parte de las empresas bancarias.

CUADRO Nº 20
DEPÓSITOS DEL SISTEMA FINANCIERO
(Saldos en miles de nuevos soles)

	JULIO		
	2 008	2 009	Var. % 1/
Empresas Bancarias	128 557	163 125	23,6
Instituciones de Microfinanzas	22 299	29 189	27,5
Cajas Municipales	22 299	28 911	26,3
Cajas Rurales		277	-
TOTAL	150 856	192 314	24,2
En M/N	97 821	121 778	21,2
En M/E	53 035	70 536	29,5

1/ Variación en valores reales

FUENTE: Superintendencia de Banca y Seguros (SBS)

ELABORACIÓN: BCRP, Sucursal Huancayo. Departamento de Estudios Económicos.

Los depósitos a plazo representaron el 40,3 por ciento del total de captaciones, registrando el mayor crecimiento real (32,2 por ciento) respecto de su similar de julio de

2008; en tanto que los depósitos en ahorro, que significaron el 39,8 por ciento de lo captado, crecieron en 25,1 por ciento, entre los principales.

CUADRO Nº 21
EVOLUCIÓN SEGÚN TIPO DE DEPÓSITOS
(Saldos en miles de nuevos soles)

	JULIO		
	2 008	2 009	Var. % 1/
Depósitos a la Vista	34 142	38 183	8,9
Depósitos en Ahorro	59 597	76 578	25,1
Depósitos a Plazo	57 118	77 552	32,2
TOTAL	150 856	192 314	24,2

1/ Variación en valores reales

FUENTE: Superintendencia de Banca y Seguros (SBS)

ELABORACIÓN: BCRP, Sucursal Huancayo. Dpto. de Estudios Económicos

Los depósitos reales en moneda nacional y extranjera crecieron en 21,2 y 29,5 por ciento, respectivamente. Con este resultado, el ratio de dolarización en los depósitos fue de 36,7 por ciento, superior en 1,5 puntos porcentuales respecto de julio de 2008. Los ahorros en

moneda nacional reversionaron su tendencia en junio pasado, manteniéndose en julio, luego de ir disminuyendo desde octubre de 2008. No obstante, su par en moneda extranjera lo supera en crecimiento desde febrero pasado.

GRÁFICO Nº 19
DEPÓSITOS DEL SISTEMA FINANCIERO POR TIPO DE MONEDA
 (En variaciones porcentuales reales 1/)

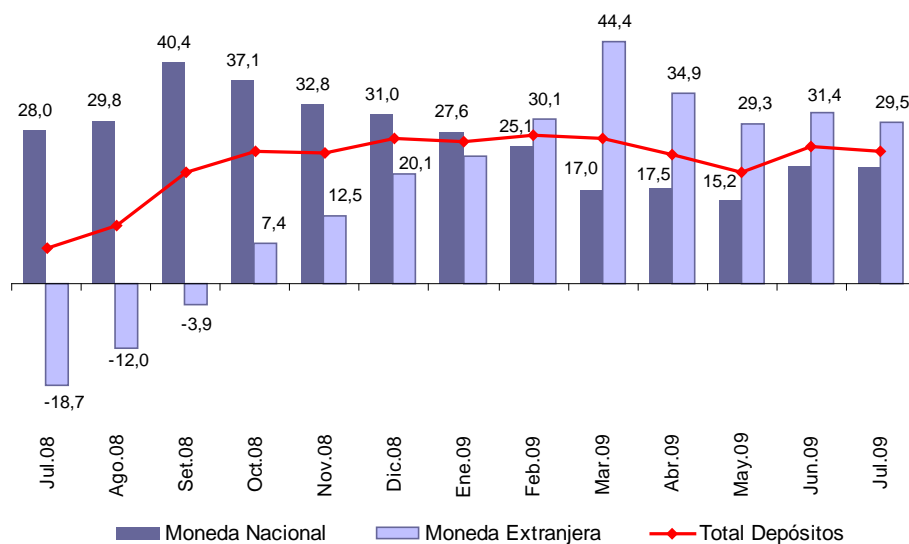

1/ Respecto a similar mes del año anterior.
 ELABORACIÓN: BCRP, Sucursal Huancayo. Departamento de Estudios Económicos.

En el total de depósitos, según entidades, destacó la participación del Banco Continental (41,0 por ciento), seguido del Banco de Crédito (32,5 por ciento); en tanto que la menor participación recayó en el recientemente ingresado Banco Financiero (0,01 por ciento).

CUADRO Nº 22
PARTICIPACIÓN PORCENTUAL EN LOS DEPÓSITOS

	JULIO		
	Miles de S/.	Mes	Acumulado
Continental	78 875	41,0	41,0
Crédito	62 568	32,5	73,5
CMAC Maynas	19 477	10,1	83,7
Scotiabank	10 655	5,5	89,2
CMAC Huancayo	6 351	3,3	92,5
Mi Banco	6 126	3,2	95,7
CrediScotia	4 004	2,1	97,8
CMAC Arequipa	1 574	0,8	98,6
CMAC Del Santa	1 251	0,7	99,3
Azteca del Perú	878	0,5	99,7
Credinka	277	0,14	99,86
CMAC Piura	258	0,13	99,990
Financiero	19	0,01	100,0
TOTAL	192 314	100,0	

FUENTE: Superintendencia de Banca y Seguros (SBS)
 ELABORACIÓN: BCRP, Sucursal Huancayo. Departamento de Estudios Económicos.

4.2. Crédito del Sistema Financiero

El crédito otorgado por el sistema financiero regional ascendió a S/. 419,0 millones, superior en S/. 94,7 millones (25,8 por ciento de variación real) respecto de julio de 2008, como resultado de los mayores créditos

otorgados por las empresas bancarias, cuyos saldos alcanzaron S/. 301,0 millones, creciendo en 15,8 por ciento, seguido de las entidades de micro finanzas con S/. 118,0 millones y un incremento de 61,8 por ciento. Los mayores

préstamos otorgados por las **empresas bancarias**, que superó en S/. 183,0 millones a los de entidades de micro finanzas, se sustentaron por la mayor cobertura geográfica, similar a la parte de depósitos, además de la mayor actividad comercial y de servicios, resaltando el consumo de gas licuado de

petróleo (GLP) que se tradujo en la instalación de nuevos centros de ventas en la ciudad de Huánuco; en tanto que en las entidades de **micro finanzas**, se explicó por el ingreso de cuatro nuevas empresas (Caja Arequipa, Caja Del Santa, Caja Rural Credinka y Financiera TFC) a través de siete nuevas oficinas.

CUADRO Nº 23
CRÉDITO DEL SISTEMA FINANCIERO
(Saldos en miles de nuevos soles)

	JULIO		
	2 008	2 009	Var. % 1/
Empresas Bancarias	253 276	301 036	15,8
Instituciones de Microfinanzas	71 006	117 964	61,8
Cajas Municipales	62 980	101 524	57,0
Cajas Rurales		3 906	-
Edpymes	8 025	11 270	36,8
Financieras		1 263	-
TOTAL	324 282	419 000	25,8
En MN	230 640	330 568	39,6
En ME	93 642	88 431	-8,0

1/ Variación en valores reales

FUENTE: Superintendencia de Banca y Seguros (SBS)

ELABORACIÓN: BCRP, Sucursal Huancayo. Departamento de Estudios Económicos.

Los créditos en moneda nacional significaron el 78,9 por ciento del total colocado en la región, registrando el mayor crecimiento real

(39,6 por ciento), en tanto que los otorgados en moneda extranjera, que significaron el 21,1 por ciento restante, decrecieron en 8,0 por ciento.

GRÁFICO Nº 20
CRÉDITOS DEL SISTEMA FINANCIERO POR TIPO DE MONEDA
(Variaciones porcentuales reales 1/)

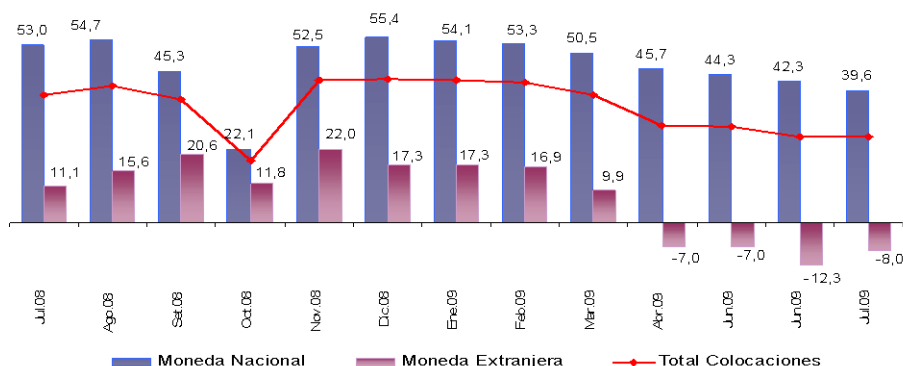

1/ Respecto a similar mes del año anterior.

ELABORACIÓN: BCRP, Sucursal Huancayo. Departamento de Estudios Económicos.

En el mes, los mayores saldos colocados correspondieron a créditos de consumo (30,5 por ciento), seguido de créditos comerciales

(28,9 por ciento), MES (27,5 por ciento) e hipotecarios (13,1 por ciento).

CUADRO Nº 24
CRÉDITOS DEL SISTEMA FINANCIERO POR TIPO 1/
(Saldos en miles de nuevos soles)

	Var. % 2/	Part. %
	Jul.09 / Jul.08	Julio 2009
Créditos Comerciales	22,4	28,9
Créditos Consumo	76,9	30,5
Créditos Hipotecarios	20,6	13,1
Créditos MES	40,6	27,5
TOTAL	25,8	100,0

1/ Sólo considera principales tipos de créditos

2/ Variación en valores reales

FUENTE: Superintendencia de Banca y Seguros (SBS)

ELABORACIÓN: BCRP, Sucursal Huancayo. Dpto. de Estudios Económicos.

En el total de créditos, según entidades, (22,9 por ciento), en tanto que la menor destacó la participación del Continental (29,4 participación recayó en el Banco Financiero por ciento), seguido del Banco de Crédito (0,1 por ciento).

CUADRO Nº 25
PARTICIPACIÓN PORCENTUAL EN LOS CRÉDITOS

	JULIO		
	Miles de S/.	Mes	Acumulado
Continental	123 357	29,4	29,4
Crédito	95 954	22,9	52,3
CMAC Maynas	44 349	10,6	62,9
CMAC Huancayo	33 134	7,9	70,8
Mi Banco	29 622	7,1	77,9
Scotiabank	26 961	6,4	84,3
CrediScotia	24 208	5,8	90,1
CMAC Del Santa	11 068	2,6	92,8
Edpyme Confianza	7 690	1,8	94,6
CMAC Arequipa	7 228	1,7	96,3
CMAC Piura	5 745	1,4	97,7
Credinka	3 906	0,9	98,6
Edpyme Efectiva	3 580	0,9	99,5
Financiera TFC	1 263	0,3	99,8
Azteca del Perú	693	0,2	99,94
Financiero	241	0,1	100,00
TOTAL	419 000	100,0	

FUENTE: Superintendencia de Banca y Seguros (SBS)

ELABORACIÓN: BCRP, Sucursal Huancayo. Departamento de Estudios Económicos.

Al mes de julio, los saldos colocados (colocaciones/captaciones) fue de 2,18 puntos. (créditos), superan a las captaciones El mayor ratio de intermediación financiera (depósitos) en S/. 226,7 millones, por lo cual alcanzado hasta el momento fue de 2,21 y se el ratio de intermediación financiera regional dio en agosto de 2008.

GRÁFICO N° 21
DEPÓSITOS Y COLOCACIONES DEL SISTEMA FINANCIERO
(En miles de nuevos soles)

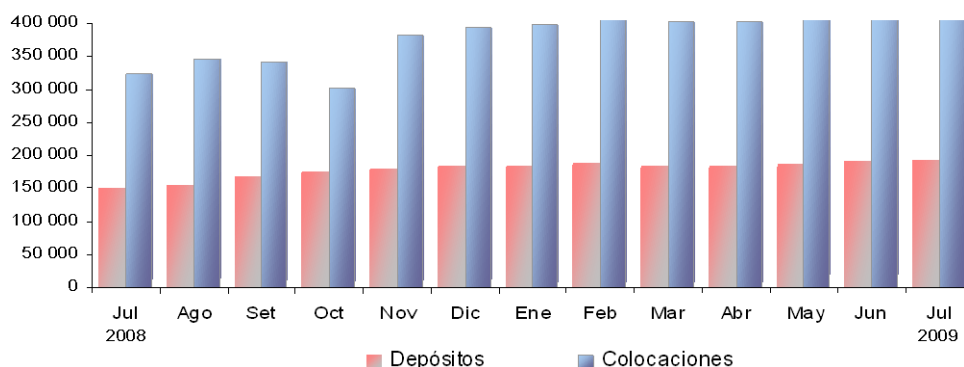

ELABORACIÓN: BCRP, Sucursal Huancayo. Departamento de Estudios Económicos.

La **cartera atrasada** al finalizar el mes fue de 2,4 por ciento, mayor en 0,5 puntos porcentuales respecto de su similar de julio de 2008. La morosidad en moneda nacional aumentó en 0,5 puntos porcentuales, y en

moneda extranjera en 0,2 puntos porcentuales. El mayor ratio de morosidad se observó en las entidades de micro finanzas, con 3,2 por ciento.

CUADRO N° 26
MOROSIDAD EN EL SISTEMA FINANCIERO 1/
(En porcentaje de las colocaciones brutas)

	JULIO		Variación
	2 008	2 009	
Empresas Bancarias	1,5	2,1	0,6
Instituciones de Microfinanzas	3,3	3,2	-0,1
Credinka		0,0	-
Financiera TFC		8,0	-
CMAC Piura		0,3	-
CMAC Huancayo	3,6	3,3	-0,3
CMAC Maynas	3,0	3,6	0,6
CMAC Del Santa		4,3	-
CMAC Arequipa		0,0	-
Edpyme Confianza	3,7	2,5	-1,2
Edpyme Efectiva	3,7	8,6	4,9
TOTAL	1,9	2,4	0,5
En M/N	2,0	2,5	0,5
En M/E	1,8	2,0	0,2

1/ Cartera pesada = (créditos vencidos + créditos en cobranza judicial) / colocaciones brutas

FUENTE: Instituciones Financieras

ELABORACIÓN: BCRP, Sucursal Huancayo. Departamento de Estudios Económicos

5.3. Crédito al Sector Micro Financiero

En enero pasado, el Banco de Trabajo, que fue absorbido por el Scotiabank, se convirtió en Financiera CrediScotia, siendo su mercado objetivo el de microcreditos, al denotar este

sector un notable crecimiento en los últimos años. A ello se sumó, respecto de julio de 2008, el ingreso de cuatro nuevas empresas (Financiera TFC, Caja Arequipa, Caja Del

Santa, y la Caja Rural Credinka) con 7 nuevas oficinas. Debido a ello, para el mes, el crédito otorgado al sector micro financiero totalizó S/. 171,8 millones, lo que significó un incremento de S/. 61,2 millones (51,3 por ciento de

variación real) respecto a julio de 2008. Los créditos fueron canalizados principalmente por la Caja Maynas, la Caja Huancayo, Mi Banco y ahora CrediScotia.

CUADRO N° 27
CRÉDITO OTORGADO AL SECTOR MICRO FINANCIERO
(Saldos en miles de nuevos soles)

INSTITUCIONES	JULIO		
	2 008	2 009	Var. % 1/
Instituciones Financieras	110 598	171 794	51,3
CMAC Maynas	37 201	44 349	16,1
CMAC Huancayo	25 776	33 134	25,2
Mi Banco	21 037	29 622	37,1
CrediScotia	18 558	24 208	27,0
CMAC Del Santa		11 068	-
Edpyme Confianza	5 890	7 690	27,2
CMAC Arequipa		7 228	-
CMAC Piura		5 745	-
Credinka		3 906	-
Edpyme Efectiva	2 136	3 580	63,2
Financiera TFC		1 263	-
TOTAL	110 598	171 794	51,3

1/ Variación en valores reales.

FUENTE: Superintendencia de Banca y Seguros (SBS)

ELABORACIÓN: BCRP, Sucursal Huancayo. Departamento de Estudios Económicos.

INFORMACIÓN ESTADÍSTICA

ANEXO 2

HUÁNUCO: SUPERFICIE SEMBRADA
(En hectáreas)

CULTIVOS	2007-2008		2008-2009												CULTIVOS	
	AGO - JUL	JUL	AGO	SET	OCT	NOV	DIC	ENE	FEB	MAR	ABR	MAY	JUN	JUL		AGO - JUL
CONSUMO HUMANO	97 868	4 755	5 350	12 636	20 089	14 037	11 443	9 371	2 774	1 698	3 484	4 893	5 559	4 582	95 912	CONSUMO HUMANO
Ajo	108	0	0	4	51	24	1	0	0	0	1	1	2	1	83	Ajo
Arroz Cáscara	7 543	250	362	1 865	2 509	791	637	436	186	239	486	228	212	205	8 156	Arroz Cáscara
Arveja Grano Seco	1 478	2	5	59	153	153	542	430	25	1	13	19	8	0	1 408	Arveja Grano Seco
Arveja Grano Verde	1 573	29	28	108	291	230	203	134	136	138	130	113	62	34	1 606	Arveja Grano Verde
Avena Grano	1 257	0	0	6	323	546	274	0	0	0	0	0	0	0	1 148	Avena Grano
Camote	389	21	13	34	64	53	35	30	15	20	32	31	35	23	383	Camote
Cebada Grano	7 183	0	0	0	32	1 065	2 697	2 547	575	113	0	0	0	0	7 029	Cebada Grano
Cebolla	212	0	1	25	80	45	14	4	3	1	6	1	1	1	180	Cebolla
Frejol Grano Seco	5 582	103	105	436	1 301	1 189	409	197	133	183	608	425	263	132	5 380	Frejol Grano Seco
Haba Grano Seco	3 536	3	382	1 043	1 318	524	175	26	0	0	0	0	0	10	3 478	Haba Grano Seco
Haba Grano Verde	439	5	8	46	120	86	58	31	14	22	26	12	9	15	446	Haba Grano Verde
Maíz Amiláceo	14 666	44	593	2 925	5 447	4 111	1 265	140					10	34	14 525	Maíz Amiláceo
Maíz Choclo	1 173	22	38	216	244	196	129	69	16	55	62	56	60	21	1 161	Maíz Choclo
Naranja	5	0	0	3	0	0	0	0	0	0	0	0	0	0	3	Naranja
Oca	684	160	147	216	138	4	0	0	0	0	0	0	46	136	687	Oca
Olluco	1 791	258	218	269	213	39	0	0	0	38	90	240	324	293	1 724	Olluco
Papa Blanca	18 209	2 165	1 720	2 495	4 080	1 431	494	229	212	204	797	1 627	2 730	2 096	18 115	Papa Blanca
Papa Amarilla+Color	12 227	1 375	1 213	1 602	1 989	815	594	194	157	234	707	1 570	1 460	1 272	11 807	Papa Amarilla+Color
Papaya	56	0	0	0	10	12	0	0	1	0	7	0	0	0	29	Papaya
Piña	12	0	20	25	20	16	17	20	0	0	0	0	0	0	118	Piña
Plátano	1 293	0	2	56	84	130	35	0	22	92	51	5	5	0	482	Plátano
Tomate	167	10	3	6	10	17	16	10	3	10	27	33	14	12	158	Tomate
Trigo	10 667	0	5	2	43	1 403	3 289	4 455	1 014	98	0	0	0	0	10 309	Trigo
Yuca	4 443	262	365	746	738	401	303	263	166	169	352	436	261	241	4 441	Yuca
Zanahoria	241	5	0	18	28	38	23	12	9	22	31	27	12	6	225	Zanahoria
Zapallo	445	0	4	25	108	126	47	37	13	8	2	2	1	0	373	Zapallo
Otros C. Humano	2 490	43	120	408	697	593	188	109	74	51	58	69	45	50	2 461	Otros C. Humano
CONSUMO INDUSTRIAL	11 910	628	1 627	4 004	2 923	906	425	89	65	101	555	358	431	612	12 094	CONSUMO INDUSTRIAL
Achiote	0	0	0	0	0	0	0	0	0	0	0	0	0	0	0	Achiote
Alcachofa	3	0	0	0	0	0	0	0	0	0	0	0	0	0	0	Alcachofa
Algodón	581	0	0	75	107	93	120	0	0	0	0	0	0	0	395	Algodón
Cacao	645	1	0	30	36	56	43	5	0	0	0	0	0	0	170	Cacao
Café	152	47	45	76	42	26	20	12	0	0	0	0	0	0	221	Café
Caña de azúcar (alcohol)	0	0	0	0	0	0	0	0	0	0	0	0	0	0	0	Caña de azúcar (alcohol)
Maíz Amarillo Duro	10 507	580	1 582	3 824	2 738	731	242	72	65	101	555	358	431	612	11 309	Maíz Amarillo Duro
Paprika	10	0	0	0	0	0	0	0	0	0	0	0	0	0	0	Paprika
Pijuayo (para fruta)	0	0	0	0	0	0	0	0	0	0	0	0	0	0	0	Pijuayo (para fruta)
Pijuayo (Palmito)	13	0	0	0	0	0	0	0	0	0	0	0	0	0	0	Pijuayo (Palmito)
CONSUMO ANIMAL	8 693	514	514	986	1 522	2 054	1 689	632	246	56	22	20	18	14	7 771	CONSUMO ANIMAL
Alfalfa	91	0	0	0	2	10	9	26	18	13	5	0	3	1	86	Alfalfa
Avena Forrajera	975	0	0	86	266	219	192	116	59	0	0	0	0	0	938	Avena Forrajera
Camerun	7	0	0	0	0	0	0	0	0	0	0	0	0	0	0	Camerun
King Grass	3	0	0	0	0	0	0	0	0	0	0	0	0	0	0	King Grass
Maíz Chala	208	14	14	16	16	24	33	19	13	15	16	20	15	11	211	Maíz Chala
Pasto Braquearia	7 379	500	500	884	1 238	1 801	1 454	396	89	0	1	0	0	2	6 365	Pasto Braquearia
Pasto Kudzu	12	0	0	0	0	0	0	0	0	0	0	0	0	0	0	Pasto Kudzu
Pasto Nudillo	15	0	0	0	0	0	0	0	0	0	0	0	0	0	0	Pasto Nudillo
Rye Grass	2	0	0	0	0	0	1	46	32	13	0	0	0	0	92	Rye Grass
Trebol	2	0	0	0	0	0	1	29	35	15	0	0	0	0	80	Trebol
TOTAL	118 470	5 897	7 491	17 626	24 533	16 997	13 557	10 091	3 085	1 854	4 061	5 271	6 008	5 207	115 777	TOTAL

FUENTE: Dirección Regional de Agricultura - Huánuco
ELABORACIÓN: BCRP. Sucursal Huancayo. Departamento de Estudios Económicos

ANEXO 3

HUÁNUCO: SUPERFICIE COSECHADA
(En Hectáreas)

CULTIVOS	2 008							2 009							CULTIVOS		
	ENE - JUL	JUL	AGO	SET	OCT	NOV	DIC	ENE	FEB	MAR	ABR	MAY	JUN	JUL		ENE - JUL	
CONSUMO HUMANO	83 331	30 724	10 552	3 346	3 902	3 352	3 330	4 954	6 704	5 951	7 999	9 630	15 333	30 453	81 023	CONSUMO HUMANO	
Ajo	104	12	1	1	2	2	0	0	0	0	1	33	42	5	80	Ajo	
Arroz Cáscara	6 144	199	347	231	169	210	297	1 287	2 751	1 226	631	340	290	243	6 768	Arroz Cáscara	
Arveja Grano Seco	1 260	438	169	34	7	8	0	0	2	6	63	181	437	508	1 195	Arveja Grano Seco	
Arveja Grano Verde	1 212	165	133	138	60	17	14	50	123	331	257	174	143	144	1 221	Arveja Grano Verde	
Avena Grano	1 217	599	40	0	0	0	0	0	0	0	0	111	442	544	1 097	Avena Grano	
Camote	233	24	26	40	38	33	21	12	29	61	58	40	29	19	245	Camote	
Cebada Grano	5 551	3 202	1 493	139	0	0	0	0	0	0	0	593	1 606	3 270	5 469	Cebada Grano	
Cebolla	188	44	10	7	5	4	0	1	2	0	21	62	47	38	171	Cebolla	
Frejol Grano Seco	3 391	1 714	1 208	551	227	127	83	172	336	144	105	183	668	1 472	3 079	Frejol Grano Seco	
Haba Grano Seco	3 066	1 792	430	50	0	0	0	0	0	0	0	84	1 157	1 786	3 027	Haba Grano Seco	
Haba Grano Verde	380	28	33	30	18	10	7	0	9	39	125	104	48	32	356	Haba Grano Verde	
Maíz Amiláceo	11 538	5 561	2 580	503	0	0	0	0	0	0	0	1 365	4 865	4 995	11 225	Maíz Amiláceo	
Maíz Choclo	971	35	25	54	70	41	15	20	71	257	256	196	87	36	922	Maíz Choclo	
Naranja	865	865	0	0	0	0	0	0	0	0	0	0	0	865	865	Naranja	
Oca	694	50	0	0	0	0	0	0	0	7	129	260	228	65	689	Oca	
Olluco	1 774	90	5	0	9	47	80	255	175	212	259	349	269	117	1 636	Olluco	
Papa Blanca	13 221	204	350	523	1 550	1 514	1 482	1 780	1 712	1 779	3 714	2 296	781	214	12 276	Papa Blanca	
Papa Amarilla+Color	8 406	303	238	383	1 258	987	949	959	871	1 134	1 670	1 933	803	258	7 628	Papa Amarilla+Color	
Papaya	139	139	0	0	0	0	0	0	0	0	0	0	0	139	139	Papaya	
Piña	261	261	0	0	0	0	0	0	0	0	0	0	0	261	261	Piña	
Plátano	8 517	8 517	0	0	0	0	0	0	0	0	0	0	0	8 517	8 517	Plátano	
Tomate	72	5	16	26	35	9	10	4	6	10	17	16	9	3	62	Tomate	
Trigo	7 411	4 434	2 998	258	0	0	0	7	0	0	0	468	2 306	4 915	7 696	Trigo	
Yuca	2 767	262	315	288	349	302	323	329	444	511	402	398	350	278	2 712	Yuca	
Zanahoria	157	8	20	25	24	9	5	2	14	22	35	35	16	6	129	Zanahoria	
Zapallo	421	8	1	9	8	5	1	18	71	108	80	38	41	11	366	Zapallo	
Otros C. Humano	3 375	1 766	116	58	75	30	44	60	90	106	178	376	673	1 714	3 195	Otros C. Humano	
CONSUMO INDUSTRIAL	15 965	8 583	511	395	366	351	669	1 478	3 628	3 073	530	157	86	8 542	17 493	CONSUMO INDUSTRIAL	
Achiote	0	0	0	0	0	0	0	0	0	0	0	0	0	0	0	0	Achiote
Alcachofa	23	23	0	0	0	0	0	0	0	0	0	0	0	23	23	Alcachofa	
Algodón	566	566	0	0	0	0	0	0	0	0	0	0	0	566	566	Algodón	
Cacao	3 409	3 409	0	0	0	0	0	0	0	0	0	0	0	3 409	3 409	Cacao	
Café	4 053	4 053	0	0	0	0	0	0	0	0	0	0	0	4 053	4 053	Café	
Caña de azúcar (alcohol)	9	9	0	0	0	0	0	0	0	0	0	0	0	9	9	Caña de azúcar (alcohol)	
Maíz Amarillo Duro	7 506	123	511	395	366	351	669	1 478	3 628	3 073	530	157	86	77	9 028	Maíz Amarillo Duro	
Paprika	5	5	0	0	0	0	0	0	0	0	0	0	0	5	5	Paprika	
Pijuayo (para fruta)	75	75	0	0	0	0	0	0	0	0	0	0	0	77	77	Pijuayo (para fruta)	
Pijuayo (Palmito)	130	130	0	0	0	0	0	0	0	0	0	0	0	133	133	Pijuayo (Palmito)	
Té	191	191	0	0	0	0	0	0	0	0	0	0	0	191	191	Té	
CONSUMO ANIMAL	112 639	111 621	43	11	15	14	16	16	41	260	262	270	140	111 603	112 591	CONSUMO ANIMAL	
Alfalfa	289	289	0	0	0	0	0	0	0	0	0	0	0	289	289	Alfalfa	
Avena Forrajera	953	56	22	0	0	0	0	0	16	227	242	257	127	39	908	Avena Forrajera	
Camerun	102	102	0	0	0	0	0	0	0	0	0	0	0	102	102	Camerun	
King Grass	25	25	0	0	0	0	0	0	0	0	0	0	0	25	25	King Grass	
Maíz Chala	138	17	21	11	15	14	16	16	25	33	20	13	13	16	135	Maíz Chala	
Pasto Braquearia	110 772	110 772	0	0	0	0	0	0	0	0	0	0	0	110 772	110 772	Pasto Braquearia	
Pasto Kudzu	140	140	0	0	0	0	0	0	0	0	0	0	0	140	140	Pasto Kudzu	
Pasto Nudillo	160	160	0	0	0	0	0	0	0	0	0	0	0	160	160	Pasto Nudillo	
Rye Grass	54	54	0	0	0	0	0	0	0	0	0	0	0	54	54	Rye Grass	
Trebol	6	6	0	0	0	0	0	0	0	0	0	0	0	6	6	Trebol	
TOTAL	211 935	150 927	11 105	3 751	4 283	3 717	4 014	6 447	10 372	9 284	8 790	10 057	15 559	150 598	211 106	TOTAL	

FUENTE: Dirección Regional de Agricultura - Huánuco
ELABORACIÓN: BCRP, Sucursal Huancayo, Departamento de Estudios Económicos

ANEXO 4

HUÁNUCO: PRODUCCIÓN MINERA METÁLICA
Contenido Fino

Producción Metálica Concentración	2 008							2 009							Producción Metálica Concentración	
	ENE - JUL	JUL	AGO	SET	OCT	NOV	DIC	ENE	FEB	MAR	ABR	MAY	JUN	JUL		ENE - JUL
COBRE (TMF)	1 605	196	296	276	256	217	253	169	89	75	182	306	286	310	1 416	COBRE (TMF)
PLOMO (TMF)	6 947	884	1 228	1 203	1 289	1 664	1 533	921	274	529	935	1 401	1 385	1 483	6 928	PLOMO (TMF)
ZINC (TMF)	12 004	1 595	2 394	2 378	2 256	2 522	2 483	1 359	336	870	1 051	1 822	1 754	2 334	9 527	ZINC (TMF)
PLATA (Kg.f)	26 878	3 221	4 662	4 321	4 408	5 106	4 853	2 940	912	1 634	2 652	4 216	3 600	4 467	20 421	PLATA (Lg.f)

FUENTE: DGM/DPDM / Estadística Minera

ELABORACIÓN: BCRP. Sucursal Huancayo. Departamento de Estudios Económicos

ANEXO 5

CIUDAD DE HUÁNUCO: EMPLEO FORMAL URBANO EN EMPRESAS DE 10 Y MÁS TRABAJADORES POR SECTORES ECONÓMICOS

(Variación porcentual con respecto al mismo mes de año anterior a partir de enero de 2009 1/)

AÑO	Mes	Extractivo 2/	Industria	Comercio	Transportes y Comunicaciones	Servicios	Total
2008	ENE	n.d	n.d	n.d	n.d	n.d	n.d
	FEB	0,0	2,1	3,7	5,9	1,7	2,9
	MAR	0,0	0,0	0,2	-0,4	19,7	10,5
	ABR	0,0	6,1	1,1	-0,7	39,1	21,8
	MAY	0,0	1,9	-2,0	0,4	5,1	3,0
	JUN	0,0	17,0	2,7	-1,1	3,0	2,8
	JUL	0,0	-11,3	-1,6	1,9	2,3	1,2
	AGO	0,0	0,0	0,2	1,5	-19,0	-12,0
	SET	0,0	28,4	-1,3	2,7	20,0	13,1
	OCT	0,0	-2,3	1,3	0,0	6,1	4,0
	NOV	0,0	-31,0	-0,7	0,7	1,6	-0,2
	DIC	0,0	43,1	1,5	-0,4	-0,2	1,1
2009	ENE	0,0	31,7	4,5	9,9	16,5	13,6
	FEB	0,0	-22,9	1,1	5,3	15,6	9,6
	MAR	0,0	-22,9	1,8	6,6	14,3	9,7
	ABR	0,0	-21,3	3,7	6,5	9,7	8,3
	MAY	0,0	-20,4	5,3	9,3	8,8	8,3
	JUN	0,0	-34,0	3,9	10,9	10,7	8,9
	JUL	0,0	-25,6	3,6	8,1	9,6	8,0

1/ De febrero a diciembre de 2008, variación porcentual mensual (respecto al mes anterior).

2/ No se han encontrado empresas privadas de 10 a más trabajadores, que pertenezcan a la población objetivo, en el sector extractivo.

FUENTE: MTP-DNPEFP- Encuesta Nac. de Var. Mensual del Empleo en empresas de 10 y más trabajadores de la actividad privada.

ELABORACIÓN: BCRP, Sucursal Huancayo. Departamento de Estudios Económicos

Nota: La información corresponde al primer día de cada mes.

A partir de agosto de 2008 se utiliza una nueva distribución porcentual, luego de actualizar el marco muestral en este periodo.

ANEXO 6

HUÁNUCO: INDICADORES DE OCUPABILIDAD EN ESTABLECIMIENTOS DE HOSPEDAJE COLECTIVO - TODAS LAS CATEGORÍAS

Indicadores	2008							2009							
	ENE - JUL	JUL	AGO	SET	OCT	NOV	DIC	ENE	FEB	MAR	ABR	MAY	JUN	JUL	ENE - JUL
Total de Arribos	234 453	38 239	36 880	31 091	34 828	31 915	30 652	32 829	30 654	32 237	29 777	34 140	35 066	38 840	233 543
Nacionales	233 930	38 139	36 795	31 018	34 805	31 865	30 606	32 777	30 607	32 179	29 643	34 021	34 896	38 641	232 764
Extranjeros	523	100	85	73	23	50	46	52	47	58	134	119	170	199	779
Total de Pernoctaciones	300 113	50 148	46 990	40 729	44 727	41 684	39 646	39 788	37 359	39 619	37 614	43 390	42 284	47 382	287 436
Nacionales	299 193	50 014	46 833	40 614	44 684	41 621	39 559	39 724	37 297	39 531	37 386	43 190	42 056	46 987	286 171
Extranjeros	920	134	157	115	43	63	87	64	62	88	228	200	228	395	1 265
Permanencia Promedio (días)	1,3	1,3	1,2	1,3	1,3	1,3	1,3	1,2	1,2	1,2	1,3	1,3	1,2	1,2	1,2
Nacionales	1,3	1,3	1,2	1,3	1,3	1,3	1,3	1,2	1,2	1,2	1,3	1,3	1,2	1,2	1,2
Extranjeros	1,6	1,3	1,3	1,2	1,4	1,3	1,7	1,3	1,4	1,4	1,4	1,4	1,1	1,4	1,3
Oferta Promedio															
Número de establecimiento	248	257	257	261	260	261	263	262	262	262	261	260	260	267	262
Número de habitaciones	3 836	4 000	3 924	3 979	4 008	3 994	4 000	3 967	3 972	3 971	3 960	4 083	4 093	4 193	4 034
Número de plazas-cama	6 189	6 486	6 336	6 423	6 463	6 433	6 455	6 396	6 341	6 325	6 307	6 565	6 590	6 755	6 468
Indicadores Promedios															
Tasa Neta de Ocupación de Habitaciones (%) 1/	28,9	30,9	29,3	26,6	27,7	27,4	25,0	25,9	26,6	25,8	25,4	27,0	26,7	28,2	26,5
Tasa Neta de Ocupación de Camas (%) 2/	22,7	24,5	23,5	21,0	22,3	21,0	19,4	20,0	21,0	20,0	19,4	21,1	21,2	22,3	20,7
Total Empleo Promedio	651	678	612	610	617	641	621	667	659	664	614	697	700	727	675

1/ TNOH = (Total de habitaciones ocupadas)*100 / (Total de habitaciones disponibles * n° de noches en el mes)

2/ TNOC = (Total de pernoctaciones)*100 / (Total de plazas-camas disponibles * n° de noches en el mes)

Fuente: MINCETUR, www.mincetur.gob.pe

Elaboración: BCRP. Sucursal Huancayo. Departamento Estudios Económicos.

ANEXO 7

HUÁNUCO: EXPORTACIONES FOB POR GRUPO DE PRODUCTOS 1/
(MILES US\$)

TIPO	2 008							2 009							
	Ene - Jul	Jul	Ago	Set	Oct	Nov	Dic	Ene	Feb	Mar	Abr	May	Jun	Jul	Ene - Jul
Productos Tradicionales	16 773	4 051	3 071	5 235	3 007	3 069	6 703	758	3 488	57	365	780	6 361	248	12 057
Agrícola	358	115	136	308	0	567	117	0	0	57	120	52	178	248	655
Mineros	16 415	3 936	2 934	4 926	3 007	2 502	6 586	758	3 488	0	245	727	6 183	0	11 402
Otros	0	0	0	0	0	0	0	0	0	0	0	0	0	0	0
Productos No Tradicionales	6 272	2 592	1 132	704	434	1 027	279	545	1 259	936	570	274	605	575	4 765
Agropecuarios	6 146	2 581	1 132	689	322	1 013	199	541	1 239	936	570	274	605	570	4 736
Pesquero	83	0	0	0	19	0	0	0	0	0	0	0	0	0	0
Textil	0	0	0	0	0	0	0	0	0	0	0	0	0	0	0
Maderas y papeles y sus manif.	0	0	0	0	21	8	0	0	0	0	0	0	0	0	0
Químicos	40	11	0	0	72	0	27	4	20	0	0	0	0	5	29
Otros	4	0	0	15	0	7	53	0	0	0	0	0	0	0	0
TOTAL EXPORTACIONES	23 045	6 644	4 202	5 939	3 441	4 096	6 981	1 303	4 747	993	935	1 054	6 966	823	16 822

1/ Cifras Preliminares.

FUENTE: Superintendencia Nacional de Administración Tributaria-SUNAT.

ELABORACIÓN: BCRP, Sucursal Huancayo. Departamento de Estudios Económicos.

ANEXO 8

HUÁNUCO: EXPORTACIONES FOB DE PRODUCTOS TRADICIONALES 1/
(MILES US\$)

TIPO	2 008							2 009							Ene - Jul
	Ene - Jul	Jul	Ago	Set	Oct	Nov	Dic	Ene	Feb	Mar	Abr	May	Jun	Jul	
Agrícola	358	115	136	308	0	567	117	0	0	57	120	52	178	248	655
Café	358	115	136	308	0	567	117	0	0	57	120	52	178	248	655
Resto	0	0	0	0	0	0	0	0	0	0	0	0	0	0	0
Mineros	16 415	3 936	2 934	4 926	3 007	2 502	6 586	758	3 488	0	245	727	6 183	0	11 402
Plata	0	0	0	0	0	0	0	0	0	0	0	0	0	0	0
Cobre	3 443	0	0	0	571	0	0	0	0	0	0	0	0	0	0
Plomo	9 083	3 936	0	4 926	0	2 502	3 449	0	3 488	0	245	727	6 183	0	10 644
Zinc	3 889	0	2 934	0	2 436	0	3 137	758	0	0	0	0	0	0	758
Resto	0	0	0	0	0	0	0	0	0	0	0	0	0	0	0
Otros	0	0	0	0	0	0	0	0	0	0	0	0	0	0	0
TOTAL	16 773	4 051	3 071	5 235	3 007	3 069	6 703	758	3 488	57	365	780	6 361	248	12 057

1/ Cifras Preliminares.

FUENTE: Superintendencia de Administración Tributaria

ELABORACIÓN: BCRP, Sucursal Huancayo. Departamento de Estudios Económicos.

ANEXO 9

HUÁNUCO: EXPORTACIONES FOB DE PRODUCTOS NO TRADICIONALES 1/
(MILES US\$)

TIPO	2 008							2 009							
	Ene - Jul	Jul	Ago	Set	Oct	Nov	Dic	Ene	Feb	Mar	Abr	May	Jun	Jul	Ene - Jul
AGROPECUARIOS	6 146	2 581	1 132	689	322	1 013	199	541	1 239	936	570	274	605	570	4 736
Legumbres	0	0	0	0	0	0	0	0	0	0	0	0	0	0	0
Productos vegetales diversos	849	773	0	0	0	0	0	0	0	0	0	0	0	0	0
Té, café, cacao y esencias	1 421	947	786	139	95	934	53	108	35	121	54	25	0	0	343
Resto	3 875	861	346	551	227	79	146	433	1 204	815	517	249	605	570	4 393
PESQUERO	83	0	0	0	19	0	0	0	0	0	0	0	0	0	0
TEXTILES	0	0	0	0	0	0	0	0	0	0	0	0	0	0	0
Prendas de vestir y otras confec.	0	0	0	0	0	0	0	0	0	0	0	0	0	0	0
MADERAS Y PAPELES, Y SUS MANF.	0	0	0	0	21	8	0	0	0	0	0	0	0	0	0
Madera en bruto o en láminas	0	0	0	0	21	8	0	0	0	0	0	0	0	0	0
QUÍMICOS	40	11	0	0	72	0	27	4	20	0	0	0	0	5	29
Prod. químicos orgánicos e inorgánicos	0	0	0	0	0	0	0	0	0	0	0	0	0	0	0
Mat. tintóreas, curtientes y colorantes	0	0	0	0	0	0	0	0	0	0	0	0	0	0	0
Otros	40	11	0	0	72	0	27	4	20	0	0	0	0	5	29
OTROS NO TRADICIONALES	4	0	0	15	0	7	53	0	0	0	0	0	0	0	0
TOTAL	6 272	2 592	1 132	704	434	1 027	279	545	1 259	936	570	274	605	575	4 765

1/ Cifras Preliminares.

FUENTE: Superintendencia Nacional de Administración Tributaria

ELABORACIÓN: BCRP, Sucursal Huancayo. Departamento de Estudios Económicos.

ANEXO 10

HUÁNUCO: EXPORTACIONES FOB POR BLOQUE ECONÓMICO Y PAÍSES 1/
(MILES US\$)

BLOQUE ECONÓMICO	2 008							2 009							
	Ene - Jul	Jul	Ago	Set	Oct	Nov	Dic	Ene	Feb	Mar	Abr	May	Jun	Jul	Ene - Jul
I. AMÉRICA	9 936	1 525	284	480	3 152	126	2 373	112	89	94	0	57	181	544	1 077
A. TLCAN	8 721	844	201	480	3 080	41	2 346	108	69	94	0	57	3	539	870
Canadá	3 506	63	65	126	623	0	0	0	0	18	0	52	0	411	481
Estados Unidos	5 154	745	136	353	2 457	41	2 346	108	69	76	0	5	3	129	390
México	62	36	0	0	0	0	0	0	0	0	0	0	0	0	0
B. CAN	29	0	0	0	0	15	27	4	20	0	0	0	178	5	207
Bolivia	29	0	0	0	0	0	27	4	20	0	0	0	0	5	29
Colombia	0	0	0	0	0	0	0	0	0	0	0	0	178	0	178
Ecuador	0	0	0	0	0	15	0	0	0	0	0	0	0	0	0
C. MERCOSUR	1 174	670	71	0	0	70	0	0	0	0	0	0	0	0	0
Argentina	489	390	0	0	0	0	0	0	0	0	0	0	0	0	0
Brasil	669	264	71	0	0	70	0	0	0	0	0	0	0	0	0
Paraguay	0	0	0	0	0	0	0	0	0	0	0	0	0	0	0
Uruguay	17	17	0	0	0	0	0	0	0	0	0	0	0	0	0
D. OTROS PAÍSES	11	11	11	0	72	0	0	0	0	0	0	0	0	0	0
Chile	0	0	0	0	0	0	0	0	0	0	0	0	0	0	0
Venezuela	0	0	0	0	0	0	0	0	0	0	0	0	0	0	0
Resto de América	11	11	11	0	72	0	0	0	0	0	0	0	0	0	0
II. EUROPA	12 221	4 603	734	5 449	270	1 403	3 342	433	1 170	899	690	237	603	213	4 244
A. UNIÓN EUROPEA	12 221	4 603	734	5 380	270	901	3 342	433	1 170	899	690	237	603	213	4 244
Alemania	374	214	235	277	0	195	53	0	0	531	63	0	262	152	1 008
Bélgica - Luxemburgo	430	0	0	0	0	0	650	0	320	0	280	0	0	0	600
España	409	57	121	0	0	5	0	0	3	5	2	142	0	0	151
Francia	0	0	0	2	0	0	0	0	0	0	0	0	0	0	0
Países Bajos	1 478	132	378	175	232	701	146	433	847	307	288	87	341	61	2 364
Resto Unión Europea	9 530	4 200	0	4 926	38	0	2 493	0	0	57	57	7	0	0	121
B. RESTO	0	0	0	69	0	502	0	0	0	0	0	0	0	0	0
Suiza	0	0	0	0	0	0	0	0	0	0	0	0	0	0	0
Resto de Europa	0	0	0	69	0	502	0	0	0	0	0	0	0	0	0
III. ASIA	888	515	3 185	10	19	2 502	1 266	758	3 488	0	245	727	6 183	0	11 402
China	405	184	1 152	0	0	2 502	0	0	3 488	0	245	727	6 183	0	10 644
Japón	35	0	0	0	0	0	0	758	0	0	0	0	0	0	758
Taiwan	0	0	0	0	0	0	0	0	0	0	0	0	0	0	0
Resto de Asia	449	331	2 032	10	19	0	1 266	0	0	0	0	0	0	0	0
IV. AFRICA	0	0	0	0	0	0	0	0	0	0	0	0	0	0	0
V. OCEANIA	0	0	0	0	0	65	0	0	0	0	0	33	0	66	99
TOTAL EXPORTACIONES	23 045	6 644	4 202	5 939	3 441	4 096	6 981	1 303	4 747	993	935	1 054	6 966	823	16 822

1/ Cifras Preliminares.

FUENTE: SUNAT. www.sunat.gov.pe

ELABORACIÓN: BCRP, Sucursal Huancayo. Departamento de Estudios Económicos.

ANEXO 11

HUÁNUCO: INGRESOS CORRIENTES DEL GOBIERNO CENTRAL
(En miles de nuevos soles)

	2 008							2 009							ENE - JUL
	ENE - JUL	JUL	AGO	SET	OCT	NOV	DIC	ENE	FEB	MAR	ABR	MAY	JUN	JUL	
I. INGRESOS TRIBUTARIOS	19 387	2 877	3 105	3 420	3 282	3 002	2 733	6 131	2 678	3 397	3 364	3 268	2 935	2 779	24 553
1). Impuesto a la Renta	13 063	1 947	2 067	2 247	2 233	2 132	2 103	2 668	1 856	2 392	2 214	2 119	1 955	1 812	15 015
Personas Naturales	3 332	465	498	505	500	453	414	746	393	448	447	596	448	465	3 542
Personas Jurídicas	8 701	1 410	1 385	1 693	1 658	1 620	1 670	1 893	1 417	1 442	1 233	1 379	1 224	1 261	9 849
Regularización	1 030	73	184	49	76	58	19	28	46	501	534	145	283	86	1 625
2). Impuesto a las Importaciones	0	0	0	0	0	0	0	0	0	0	0	0	0	0	0
3). Impuesto a la Prod. y Consumo	3 327	524	554	701	590	438	238	534	412	489	562	612	487	418	3 514
Impuesto General a las Ventas	3 296	521	548	697	585	435	232	530	408	487	556	604	482	411	3 477
Interno	3 296	521	548	697	585	435	232	530	408	487	556	604	482	411	3 477
Importaciones	0	0	0	0	0	0	0	0	0	0	0	0	0	0	0
Impuesto Selectivo al Consumo (ISC)	31	4	6	4	5	3	6	4	5	2	5	8	5	7	37
4). Otros Ingresos Tributarios	2 998	405	484	471	459	432	392	2 929	410	516	589	537	493	549	6 024
II. INGRESOS NO TRIBUTARIOS	0	0	0	0	0	0	0	0	0	0	0	0	0	0	0
TOTAL INGRESOS CORRIENTES (I+II)	19 388	2 878	3 105	3 420	3 282	3 003	2 733	6 131	2 678	3 397	3 364	3 268	2 936	2 779	24 554

FUENTE: Superintendencia Nacional de Administración Tributaria - SUNAT
ELABORACIÓN: BCRP. Sede Regional Huancayo. Departamento de Estudios Económicos

ANEXO 12

GOBIERNO REGIONAL DE HUÁNUCO: GASTOS COMPROMETIDOS POR GENÉRICA DE GASTOS
(En miles de nuevos soles)

	2 008							2 009							
	ENE - JUL	JUL	AGO	SET	OCT	NOV	DIC	ENE	FEB	MAR	ABR	MAY	JUN	JUL	ENE - JUL
GASTOS CORRIENTES	177 569	29 458	27 962	27 294	26 601	28 434	34 532	19 904	27 259	25 706	27 818	25 900	26 460	33 884	186 931
Personal y Oblig. Sociales	126 471	20 183	17 913	18 033	17 768	19 145	21 412	17 566	21 450	16 864	18 994	18 180	18 883	23 910	135 847
Pensiones y Prestac.soc	21 661	3 531	2 854	2 845	2 992	2 912	3 542	712	3 880	2 889	2 881	2 884	2 896	4 503	20 646
Bienes y Servicios	19 758	4 206	4 917	4 642	4 417	4 828	8 035	1 338	1 645	3 872	3 503	3 148	3 313	3 736	20 554
Donaciones y transfrencias	0	0	0	0	0	0	0	0	0	0	0	0	0	0	0
Otros Gastos Corrientes	9 679	1 538	2 278	1 774	1 424	1 549	1 543	288	284	2 080	2 439	1 688	1 369	1 735	9 883
GASTOS DE CAPITAL	48 299	13 339	3 813	6 742	10 241	10 302	7 807	2 898	3 303	6 605	9 160	9 517	8 199	7 806	47 489
Donaciones y transferencias	0	0	0	0	0	0	0	0	0	0	0	0	0	0	0
Adquisic.Activos no financ	35 777	3 554	3 638	5 090	9 702	7 896	6 648	2 874	3 227	6 505	9 031	9 399	8 086	7 694	46 818
Adquisic.Activos financ.	517	73	60	20	0	186	118	24	76	100	129	6	113	112	560
Otros Gastos de capital	12 005	9 712	115	1 632	539	2 220	1 040	0	0	0	0	112	0	0	112
TOTAL	225 868	42 797	31 775	34 035	36 842	38 736	42 339	22 802	30 562	32 312	36 978	35 417	34 659	41 690	234 420

FUENTE: Gobierno Regional de Huánuco

ELABORACIÓN: BCRP. Sucursal Huancayo. Departamento de Estudios Económicos

ANEXO 13

GOBIERNO REGIONAL DE HUÁNUCO: GASTOS COMPROMETIDOS POR UNIDAD EJECUTORA
(En miles de nuevos soles)

	2 008							2 009							
	ENE - JUL	JUL	AGO	SET	OCT	NOV	DIC	ENE	FEB	MAR	ABR	MAY	JUN	JUL	ENE - JUL
GASTOS CORRIENTES	177 569	29 458	27 962	27 294	26 601	28 434	34 532	19 904	27 259	25 706	27 818	25 900	26 460	33 884	186 931
Sede del Gob.Reg. Huánuco	6 788	1 130	1 055	1 249	1 173	1 098	1 450	734	871	848	796	798	948	1 059	6 053
M. Pesquería	0	0	0	0	0	0	0	0	0	0	0	0	0	0	0
M. Agricultura	2 868	475	407	404	416	436	557	407	496	402	405	427	437	550	3 124
M. Transportes	1 500	225	210	196	212	207	262	190	234	194	228	266	329	342	1 782
M. Educación	122 374	20 071	17 440	17 502	17 345	18 695	20 756	14 236	20 205	15 562	18 427	17 283	17 926	23 818	127 457
M. Salud	44 039	7 558	8 850	7 942	7 455	7 998	11 507	4 337	5 454	8 701	7 961	7 126	6 821	8 114	48 514
GASTOS DE CAPITAL	48 299	13 339	3 813	6 742	10 241	10 302	7 807	2 898	3 303	6 605	9 160	9 517	8 199	7 806	47 489
Sede del Gob.Reg. Huánuco	47 662	13 253	3 698	6 456	10 186	9 926	7 252	2 898	3 297	6 447	8 400	9 129	7 812	7 074	45 057
M. Pesquería	0	0	0	0	0	0	0	0	0	0	0	0	0	0	0
M. Agricultura	15	15	0	0	0	24	6	0	0	0	0	0	0	0	0
M. Transportes	24	24	0	36	0	0	0	0	0	0	0	10	0	6	16
M. Educación	169	19	0	0	0	59	38	0	6	0	6	10	65	8	95
M. Salud	430	28	115	250	55	292	510	0	0	158	754	368	322	719	2 321
TOTAL	225 868	42 797	31 775	34 035	36 842	38 736	42 339	22 802	30 562	32 312	36 978	35 417	34 659	41 690	234 420

FUENTE: Gobierno Regional de Huánuco

ELABORACIÓN: BCRP. Sucursal Huancayo. Departamento de Estudios Económicos

ANEXO 14

GOBIERNO REGIONAL DE HUÁNUCO: PROGRAMA DE INVERSIONES 2008 - 2009 1/
(En miles de nuevos soles)

	2 008							2 009							ENE - JUL	
	ENE - JUL	JUL	AGO	SET	OCT	NOV	DIC	ENE	FEB	MAR	ABR	MAY	JUN	JUL		
Administración y Planeamiento	965	152	134	159	281	324	492	24	48	183	145	224	250	153	1 028	Administración y Planeamiento
Planeamiento, gest. y rev.	965	152	134	159	281	324	492	24	48	183	145	224	250	153	1 028	Planeamiento, Gest. y Rev.
Deuda Pública	0	0	0	0	0	0	0	0	0	0	0	0	0	0	0	Deuda Pública
Agropecuario	1 713	242	209	133	893	478	293	42	96	184	220	74	145	176	937	Agropecuario
Protección y Previsión Social	244	223	116	114	188	188	107	0	0	0	0	0	4	0	4	Protección y Previsión Social
Protección social	244	223	116	114	188	188	107	0	0	0	0	0	4	0	4	Protección Social
prevision social	0	0	0	0	0	0	0	0	0	0	0	0	0	0	0	Previsión Social
Defensa y Seguridad Nacional	2 481	34	241	107	1 745	571	150	63	458	450	66	155	464	41	1 698	Defensa y Seguridad Nacional
Defensa y Seguridad Nacional	2 481	34	241	107	1 745	571	150	0	0	0	0	0	0	0	0	Defensa y Seguridad Nacional
Orden público y seguridad	0	0	0	0	0	0	0	63	458	450	66	155	464	41	1 698	Orden Público y Seguridad
Educación y Cultura	9 029	897	1 423	1 525	2 325	4 159	1 787	1 088	1 387	2 689	743	6 339	910	2 808	15 965	Educación y Cultura
Educación	9 029	897	1 423	1 525	2 325	4 159	1 787	1 088	1 387	2 689	743	6 339	910	2 808	15 965	Educación
Cultura y deporte	0	0	0	0	0	0	0	0	0	0	0	0	0	0	0	Cultura y Deporte
Energía y Recurso Minerales	6 508	365	10	333	952	4	52	616	3	26	774	786	97	184	2 486	Energía y Recurso Minerales
Energía	6 508	365	10	333	952	4	52	616	3	26	774	786	97	184	2 486	Energía
Minería	0	0	0	0	0	0	0	0	0	0	0	0	0	0	0	Minería
Industria, Comercio y Servicios	175	44	25	53	39	18	7	0	0	0	0	2	9	0	12	Industria, Comercio y Servicios
Industria	31	0	0	0	0	0	0	0	0	0	0	2	9	0	12	Industria
Comercio	0	0	0	0	0	0	0	0	0	0	0	0	0	0	0	Comercio
Turismo	144	44	25	53	39	18	7	0	0	0	0	0	0	0	0	Turismo
Pesca	0	0	0	0	5	8	6	0	2	0	0	0	23	90	115	Pesca
Salud y Saneamiento	3 075	220	1 041	1 128	2 550	1 799	1 074	634	365	1 312	5 196	1 251	2 988	1 956	13 702	Salud y Saneamiento
Salud	1 326	51	1 026	1 089	1 583	1 279	318	30	155	546	1 732	727	651	1 107	4 949	Salud
Medio ambiente	30	4	1	1	569	16	72	67	201	249	255	319	250	274	1 614	Medio Ambiente
Saneamiento	1 719	166	14	38	399	505	149	538	8	517	3 209	205	2 086	575	7 138	Saneamiento
Transportes	11 587	1 377	439	1 537	724	346	2 680	406	868	1 662	1 888	567	3 196	2 286	10 872	Transportes
Vivienda y Desarrollo Urbano	0	0	0	0	0	0	0	0	0	0	0	0	0	0	0	Vivienda y Desarrollo Urbano
TOTAL	35 777	3 554	3 638	5 090	9 702	7 896	6 648	2 874	3 227	6 505	9 031	9 399	8 086	7 694	46 818	TOTAL

1/ Preliminar

FUENTE: Gobierno Regional de Huánuco

ELABORACIÓN: BCRP, Sucursal Huancayo, Departamento de Estudios Económicos

ANEXO 15

INGRESOS DE LA SOCIEDAD DE BENEFICENCIA DE HUÁNUCO
(En miles de nuevos soles)

	2 008							2 009							
	ENE - JUL	JUL	AGO	SET	OCT	NOV	DIC	ENE	FEB	MAR	ABR	MAY	JUN	JUL	ENE - JUL
VENTA DE BIENES Y SERVICIOS	678	102	128	102	122	101	110	143	112	84	98	113	115	109	773
Venta de Bienes	404	68	83	64	78	55	60	91	94	66	81	96	95	92	616
Derechos y Tasas Administrativos	169	22	28	20	25	19	35	34	0	0	0	0	0	0	34
Venta de Servicios	105	12	17	18	19	27	16	18	18	17	17	17	19	17	124
DONACIONES Y TRANSFERENCIAS	160	28	22	22	22	26	28	22	31	22	22	22	22	36	177
OTROS INGRESOS	0	0	0	0	0	0	0	0	18	25	28	23	31	18	142
VENTA DE ACT. NO FINANCIEROS	0	0	0	0	0	0	0	0	0	0	0	0	0	0	0
SALDOS DE BALANCE	0	0	0	0	0	0	0	0	0	78	0	0	0	0	78
TOTAL	838	130	150	124	144	127	138	165	160	209	148	158	168	163	1 171

FUENTE: Sociedad de Beneficencia Pública de Huánuco

ELABORACIÓN: BCRP, Sucursal Huancayo, Departamento de Estudios Económicos

ANEXO 16

GASTOS DE LA SOCIEDAD DE BENEFICENCIA DE HUÁNUCO
(En miles de nuevos soles)

	2 008							2 009							
	ENE - JUL	JUL	AGO	SET	OCT	NOV	DIC	ENE	FEB	MAR	ABR	MAY	JUN	JUL	ENE - JUL
GASTOS CORRIENTES	733	97	91	133	101	130	175	131	125	93	115	137	117	117	834
Personal y Oblig. Sociales	170	27	22	22	21	24	29	22	33	26	26	28	20	37	192
Pensiones y Otras Prest. Sociales	24	4	3	3	3	3	5	3	7	5	11	7	10	10	54
Bienes y Servicios	471	61	60	103	64	94	100	106	85	62	78	102	87	69	589
Otros Gastos Corrientes	67	6	7	5	12	9	41	0	0	0	0	0	0	0	0
GASTOS DE CAPITAL	312	69	66	57	36	29	1	10	3	158	0	50	0	0	221
Adquisición de Act. No Financieros	285	66	65	55	36	29	1	10	3	158	0	50	0	0	221
Otros Gastos de Capital	27	3	1	2	0	0	0	0	0	0	0	0	0	0	0
TOTAL	1 044	166	157	190	137	158	176	141	128	252	115	187	117	117	1 056

FUENTE: Sociedad de Beneficencia Pública de Huánuco

ELABORACIÓN: BCRP, Sucursal Huancayo, Departamento de Estudios Económicos

ANEXO 17

HUÁNUCO: DEPÓSITOS Y OBLIGACIONES DEL SISTEMA FINANCIERO
(Saldos en miles de nuevos soles)

ENTIDADES FINANCIERAS	2008						2009						
	JUL	AGO	SET	OCT	NOV	DIC	ENE	FEB	MAR	ABR	MAY	JUN	JUL
I. EMPRESAS BANCARIAS	128 557	132 391	145 324	151 515	154 117	159 443	158 580	162 982	157 312	158 836	159 631	161 950	163 125
Depósitos a la Vista	34 142	31 127	33 985	33 083	32 056	33 548	32 359	34 895	31 667	36 090	36 073	38 180	38 183
En m/n	28 634	26 607	28 812	28 234	26 177	28 338	27 964	29 811	28 485	30 157	31 070	32 701	33 896
En m/e	5 508	4 520	5 173	4 849	5 879	5 211	4 395	5 084	3 182	5 933	5 003	5 480	4 287
Depósitos en Ahorro	54 574	59 100	64 841	65 756	65 151	68 656	68 192	69 104	67 647	66 854	66 754	66 818	69 451
En m/n	33 333	34 834	37 737	38 255	38 274	40 520	38 546	38 673	38 178	39 125	38 722	38 769	41 766
En m/e	21 241	24 266	27 104	27 501	26 877	28 137	29 646	30 431	29 468	27 729	28 032	28 049	27 685
Depósitos a Plazo	39 842	42 165	46 499	52 675	56 910	57 239	58 029	58 983	57 999	55 892	56 805	56 952	55 491
En m/n	17 271	18 263	21 900	23 170	24 844	24 231	24 652	24 715	23 974	23 996	24 618	24 692	23 954
En m/e	22 570	23 902	24 598	29 505	32 066	33 007	33 376	34 268	34 025	31 896	32 187	32 259	31 537
II. INSTITUCIONES DE MICROFINANZAS	22 299	23 614	23 989	24 339	24 736	24 762	25 254	26 473	27 182	26 134	27 308	28 249	29 189
Depósitos a la Vista	-	-	-	-	-	-	-	-	-	-	-	-	-
En m/n	-	-	-	-	-	-	-	-	-	-	-	-	-
En m/e	-	-	-	-	-	-	-	-	-	-	-	-	-
Depósitos en Ahorro	5 023	5 597	5 699	5 585	5 899	5 858	6 025	6 717	6 796	5 800	5 999	6 823	7 127
En m/n	3 752	3 961	3 886	4 031	4 252	4 376	4 479	4 523	4 800	4 149	4 311	5 116	5 219
En m/e	1 270	1 637	1 813	1 554	1 648	1 482	1 546	2 195	1 996	1 650	1 688	1 707	1 908
Depósitos a Plazo	17 276	18 016	18 290	18 754	18 837	18 904	19 228	19 755	20 385	20 335	21 308	21 426	22 062
En m/n	14 830	15 298	15 511	15 665	15 614	15 688	15 906	16 066	15 292	15 608	16 466	16 476	16 943
En m/e	2 445	2 718	2 778	3 089	3 223	3 216	3 323	3 689	5 093	4 727	4 843	4 950	5 119
III. TOTAL SISTEMA FINANCIERO	150 856	156 005	169 313	175 854	178 853	184 205	183 834	189 455	184 494	184 970	186 939	190 200	192 314
Depósitos a la Vista	34 142	31 127	33 985	33 083	32 056	33 548	32 359	34 895	31 667	36 090	36 073	38 180	38 183
En m/n	28 634	26 607	28 812	28 234	26 177	28 338	27 964	29 811	28 485	30 157	31 070	32 701	33 896
En m/e	5 508	4 520	5 173	4 849	5 879	5 211	4 395	5 084	3 182	5 933	5 003	5 480	4 287
Depósitos en Ahorro	59 597	64 698	70 540	71 341	71 050	74 515	74 218	75 821	74 443	72 654	72 753	73 642	76 578
En m/n	37 086	38 795	41 623	42 286	42 526	44 896	43 026	43 196	42 979	43 274	43 033	43 885	46 985
En m/e	22 511	25 903	28 917	29 055	28 524	29 619	31 192	32 625	31 464	29 380	29 720	29 757	29 593
Depósitos a Plazo	57 118	60 181	64 789	71 430	75 747	76 142	77 257	78 738	78 384	76 227	78 113	78 378	77 552
En m/n	32 102	33 561	37 412	38 835	40 457	39 919	40 558	40 781	39 266	39 604	41 083	41 168	40 897
En m/e	25 016	26 620	27 377	32 594	35 289	36 224	36 699	37 957	39 119	36 624	37 030	37 209	36 656

FUENTE: SUPERINTENDENCIA DE BANCA Y SEGUROS

ELABORACIÓN: BCRP. Sucursal Huancayo. Departamento de Estudios Económicos

ANEXO 18

HUÁNUCO: DEPÓSITOS EN LAS ENTIDADES FINANCIERAS UBICADAS POR PROVINCIAS - JULIO 2009

(Saldos en miles de nuevos soles)

ENTIDADES FINANCIERAS	DEPÓSITOS						TOTAL DEPÓSITOS		
	HUÁNUCO			LEONCIO PRADO			HUÁNUCO		
	M/N	M/E	TOTAL	M/N	M/E	TOTAL	M/N	M/E	TOTAL
I. EMPRESAS BANCARIAS	76 317	51 175	127 492	23 299	12 335	35 633	99 616	63 510	163 125
Crédito	24 169	21 208	45 377	10 848	6 343	17 191	35 017	27 551	62 568
Scotiabank	7 828	2 827	10 655	0	0	0	7 828	2 827	10 655
Continental	36 994	23 697	60 691	12 267	5 917	18 184	49 261	29 615	78 875
CrediScotia 1/	2 335	1 416	3 751	179	75	253	2 513	1 491	4 004
Mi Banco	4 207	1 919	6 126	0	0	0	4 207	1 919	6 126
Azteca del Perú 2/	771	108	878				771	108	878
Financiero 3/	14	0	14	5	0	5	19	0	19
II. INSTITUCIONES DE MICROFINANZAS	16 610	5 561	22 171	5 552	1 466	7 018	22 162	7 027	29 189
Credinka 4/	200	77	277				200	77	277
Financiera TFC 5/	0	0	0				0	0	0
CMAC Piura 6/				249	9	258	249	9	258
CMAC Huancayo	4 211	826	5 038	1 047	267	1 314	5 258	1 094	6 351
CMAC Maynas	11 114	4 194	15 308	3 382	787	4 169	14 496	4 981	19 477
CMAC Del Santa 7/	657	129	786	328	137	466	985	266	1 251
CMAC Arequipa 8/	428	335	763	546	265	811	974	600	1 574
Edpyme Confianza	0	0	0	0	0	0	0	0	0
Edpyme Efectiva 9/	0	0	0	0	0	0	0	0	0
TOTAL	92 927	56 736	149 663	28 851	13 800	42 651	121 778	70 536	192 314

1/ CrediScotia a partir de enero de 2009, antes Banco de Trabajo

2/ Azteca del Perú, a partir de febrero de 2008

3/ Banco Financiero a partir de marzo de 2009

4/ Credinka a partir de marzo de 2009

5/ Financiera TFC a partir de agosto de 2008

6/ CMAC Piura a partir de julio de 2008

7/ CMAC del Santa a partir de agosto de 2008

8/ CMAC Arequipa a partir de octubre 2008

9/ Pyme Efectiva a partir de marzo de 2006

FUENTE: SUPERINTENDENCIA DE BANCA Y SEGUROS

ELABORACIÓN: BCRP. Sucursal Huancayo. Departamento de Estudios Económicos

ANEXO 19

HUÁNUCO: CRÉDITOS DEL SISTEMA FINANCIERO AL SECTOR PRIVADO
(Saldos en miles de nuevos soles)

ENTIDADES FINANCIERAS	2 008						2009						
	JUL	AGO	SET	OCT	NOV	DIC	ENE	FEB	MAR	ABR	MAY	JUN	JUL
I. SISTEMA BANCARIO	253 276	268 827	262 293	216 994	293 374	299 174	299 990	304 574	299 141	295 598	299 272	299 662	301 036
Crédito	71 402	75 240	79 810	29 834	86 360	91 101	90 411	91 914	91 901	90 322	92 093	93 535	95 954
Scotiabank	21 225	22 291	23 922	24 994	26 268	27 316	28 502	29 673	29 780	25 780	26 257	26 298	26 961
Continental	120 578	129 516	131 494	133 903	134 169	132 846	132 486	133 629	128 991	125 804	126 541	125 108	123 357
CrediScotia 1/	18 558	18 999	3 161	2 753	19 811	19 990	20 002	20 234	18 816	23 782	23 700	23 985	24 208
Mi Banco	21 037	22 264	23 374	24 958	26 184	27 293	27 961	28 478	28 939	29 131	29 829	29 847	29 622
Azteca del Perú 2/	475	517	532	552	583	630	628	646	652	647	649	664	693
Financiero 3/									62	133	203	226	241
II. INSTITUCIONES DE MICROFINANZAS	71 006	76 168	79 256	84 345	88 827	94 433	96 777	101 198	103 843	106 413	111 477	114 811	117 964
Credinka 4/									142	537	794	2 139	3 906
Financiera TFC 5/		855	907	945	1 017	1 122	1 095	1 053	1 025	1 083	1 160	1 206	1 263
CMAC Piura 6/	3	336	903	1 267	1 726	2 247	2 630	3 254	3 877	4 309	4 694	5 012	5 745
CMAC Huancayo	25 776	26 484	27 256	28 496	29 629	30 908	31 377	32 072	32 500	32 453	32 951	32 963	33 134
CMAC Maynas	37 201	39 278	39 401	40 250	41 559	41 971	42 443	43 592	43 421	43 585	43 354	43 843	44 349
CMAC Del Santa 7/		927	2 195	4 286	5 320	6 446	6 842	7 605	8 105	8 514	11 538	11 985	11 068
CMAC Arequipa 8/				48	4	1 554	2 066	3 064	3 956	4 857	5 794	6 612	7 228
Edpyme Confianza	5 890	5 990	6 109	6 369	6 722	6 892	6 959	7 203	7 525	7 757	7 819	7 793	7 690
Edpyme Efectiva 9/	2 136	2 298	2 485	2 684	2 850	3 295	3 364	3 355	3 290	3 317	3 374	3 259	3 580
TOTAL	324 282	344 995	341 549	301 339	382 201	393 607	396 768	405 772	402 984	402 011	410 749	414 473	419 000
En M/N	230 640	244 319	238 842	207 945	275 078	287 582	291 756	299 811	303 893	311 349	320 295	326 466	330 568
En M/E	93 642	100 676	102 706	93 394	107 123	106 026	105 011	105 961	99 091	90 662	90 455	88 006	88 431

1/ CrediScotia a partir de enero de 2009, antes Banco de Trabajo

2/ Azteca del Perú, a partir de febrero de 2008

3/ Banco Financiero a partir de marzo de 2009

4/ Credinka a partir de marzo de 2009

5/ Financiera TFC a partir de agosto de 2008

6/ CMAC Piura a partir de julio de 2008

7/ CMAC del Santa a partir de agosto de 2008

8/ CMAC Arequipa a partir de octubre 2008

9/ Pyme Efectiva a partir de marzo de 2006

FUENTE: SUPERINTENDENCIA DE BANCA Y SEGUROS

ELABORACIÓN: BCRP. Sucursal Huancayo. Departamento de Estudios Económicos

ANEXO 20

HUÁNUCO: CRÉDITO DE LAS ENTIDADES FINANCIERAS UBICADAS POR PROVINCIAS - JULIO 2009
(Saldos en miles de nuevos soles)

ENTIDADES FINANCIERAS	COLOCACIONES						TOTAL COLOCACIONES		
	HUÁNUCO			LEONCIO PRADO			HUÁNUCO		
	M/N	M/E	TOTAL	M/N	M/E	TOTAL	M/N	M/E	TOTAL
I. EMPRESAS BANCARIAS	186 569	57 339	243 907	35 237	21 891	57 129	221 806	79 230	301 036
Crédito	61 397	19 877	81 274	11 649	3 032	14 680	73 045	22 909	95 954
Scotiabank	24 031	2 930	26 961				24 031	2 930	26 961
Continental	53 136	32 211	85 347	19 200	18 810	38 010	72 336	51 021	123 357
CrediScotia 1/	19 796	21	19 817	4 342	49	4 391	24 138	70	24 208
Mi Banco	27 326	2 296	29 622				27 326	2 296	29 622
Azteca del Perú 2/	693	0	693				693	0	693
Financiero 3/	191	3	194	47	0	47	238	3	241
II. INSTITUCIONES DE MICROFINANZAS	71 633	7 174	78 806	37 130	2 027	39 157	108 763	9 201	117 964
Credinka 4/	3 894	13	3 906				3 894	13	3 906
Financiera TFC 5/	1 263	0	1 263				1 263	0	1 263
CMAC Piura 6/				5 428	317	5 745	5 428	317	5 745
CMAC Huancayo	22 497	634	23 132	9 983	19	10 003	32 481	653	33 134
CMAC Maynas	23 774	6 519	30 293	12 471	1 585	14 056	36 245	8 104	44 349
CMAC Del Santa 7/	6 407	0	6 407	4 662	0	4 662	11 068	0	11 068
CMAC Arequipa 8/	3 870	0	3 870	3 251	107	3 358	7 121	107	7 228
Edpyme Confianza	7 682	7	7 690				7 682	7	7 690
Edpyme Efectiva 9/	2 245	0	2 245	1 335	0	1 335	3 580	0	3 580
TOTAL	258 201	64 512	322 714	72 367	23 919	96 286	330 568	88 431	419 000

1/ CrediScotia a partir de enero de 2009, antes Banco de Trabajo

2/ Azteca del Perú, a partir de febrero de 2008

3/ Banco Financiero a partir de marzo de 2009

4/ Credinka a partir de marzo de 2009

5/ Financiera TFC a partir de agosto de 2008

6/ CMAC Piura a partir de julio de 2008

7/ CMAC del Santa a partir de agosto de 2008

8/ CMAC Arequipa a partir de octubre 2008

9/ Pyme Efectiva a partir de marzo de 2006

FUENTE: SUPERINTENDENCIA DE BANCA Y SEGUROS

ELABORACIÓN: BCRP. Sucursal Huancayo. Departamento de Estudios Económicos

ANEXO 21

HUÁNUCO: CARTERA PESADA DEL SISTEMA FINANCIERO
(En porcentajes)

ENTIDADES FINANCIERAS	2 008												2009						
	ENE	FEB	MAR	ABR	MAY	JUN	JUL	AGO	SET	OCT	NOV	DIC	ENE	FEB	MAR	ABR	MAY	JUN	JUL
I. SISTEMA BANCARIO	1,5	1,7	1,3	1,6	1,4	1,6	1,5	1,6	1,4	2,2	1,6	1,6	1,7	2,4	2,6	2,2	2,2	2,3	2,1
Crédito	0,4	1,4	0,3	1,1	1,0	1,1	1,3	1,2	1,4	2,7	1,4	1,3	1,3	2,8	2,0	1,0	1,0	1,0	0,8
Scotiabank	0,0	0,0	0,0	1,4	1,6	1,7	2,1	2,3	0,0	2,2	2,3	2,4	2,3	3,1	2,8	3,3	3,2	3,2	3,1
Continental	1,5	1,5	1,5	1,4	1,1	1,3	0,9	1,1	1,1	1,7	1,3	1,3	1,5	1,4	2,7	2,4	2,4	2,6	2,2
CrediScotia 1/	2,6	2,4	2,5	2,4	2,0	2,6	2,6	2,3	7,4	8,4	1,6	1,8	2,1	2,1	4,9	4,6	4,6	3,4	3,4
Mi Banco	5,3	4,9	3,9	4,0	4,2	4,1	4,5	4,1	3,9	3,3	3,1	3,0	2,6	2,5	2,5	2,7	2,6	3,5	3,7
Azteca del Perú 2/ Financiero 3/		0,0	0,0	0,0	0,0	0,0	0,0	0,0	0,0	0,0	0,0	0,0	0,0	0,0	4,5	0,0	0,0	0,0	0,0
															1,8	0,0	0,0	0,0	0,0
II. INSTITUCIONES DE MICROFINANZAS	3,4	3,5	3,4	3,2	3,2	3,3	3,3	3,2	3,7	3,5	3,4	2,9	3,1	2,9	3,1	3,3	3,1	3,2	3,2
Credinka 4/															0,0	0,0	0,0	0,0	0,0
Financiera TFC 5/								0,0	0,0	0,0	0,0	0,0	0,0	0,0	4,0	4,5	4,2	7,0	8,0
CMAC Piura 6/							0,0	0,0	0,0	0,2	0,1	0,1	0,5	0,7	0,6	0,7	0,6	0,3	0,3
CMAC Huancayo	4,1	4,2	4,2	3,7	3,6	3,8	3,6	3,7	4,3	3,3	3,1	2,5	2,8	2,8	2,9	3,1	3,1	3,0	3,3
CMAC Maynas	3,1	3,1	3,0	3,0	3,0	2,8	3,0	3,0	3,1	3,1	2,8	3,1	3,3	3,2	3,2	3,3	3,3	3,7	3,6
CMAC Del Santa 7/								0,0	10,6	9,5	7,9	5,0	5,0	4,6	5,3	5,0	3,7	3,9	4,3
CMAC Arequipa 8/										0,0	0,0	0,0	0,0	0,0	0,0	0,0	0,0	0,0	0,0
Edpyme Confianza	3,3	3,4	3,6	3,5	2,8	3,9	3,7	3,7	3,3	3,4	6,5	3,3	2,3	2,5	2,1	2,3	2,3	2,4	2,5
Edpyme Efectiva 9/	n.d.	0,0	0,0	0,0	0,7	3,6	3,7	3,6	3,3	3,4	4,9	3,7	4,8	4,8	7,6	9,7	9,5	9,5	8,6
TOTAL	1,9	2,1	1,8	2,0	1,8	2,0	1,9	1,9	1,9	2,5	2,0	1,9	2,0	2,6	2,7	2,5	2,5	2,5	2,4

1/ CrediScotia a partir de enero de 2009, antes Banco de Trabajo

2/ Azteca del Perú, a partir de febrero de 2008

3/ Banco Financiero a partir de marzo de 2009

4/ Credinka a partir de marzo de 2009

5/ Financiera TFC a partir de agosto de 2008

6/ CMAC Piura a partir de julio de 2008

7/ CMAC del Santa a partir de agosto de 2008

8/ CMAC Arequipa a partir de octubre 2008

9/ Pyme Efectiva a partir de marzo de 2006

FUENTE: Entidades Financieras de la Región Huánuco

ELABORACIÓN: BCRP. Sucursal Huancayo. Departamento de Estudios Económicos

ANEXO 22

HUÁNUCO: MOROSIDAD EN LAS ENTIDADES FINANCIERAS UBICADAS POR PROVINCIAS - JULIO 2009

(Saldos en miles de nuevos soles)

ENTIDADES FINANCIERAS	MOROSIDAD						TOTAL MORA		
	HUÁNUCO			LEONCIO PRADO			HUÁNUCO		
	M/N	M/E	TOTAL	M/N	M/E	TOTAL	M/N	M/E	TOTAL
I. EMPRESAS BANCARIAS	1,9	1,5	1,8	3,3	2,7	3,0	2,1	1,8	2,1
Crédito	0,0	0,7	0,2	0,0	19,1	4,0	0,0	3,2	0,8
Scotiabank	3,5	0,0	3,1				3,5	0,0	3,1
Continental	1,9	2,2	2,0	5,0	0,0	2,5	2,8	1,4	2,2
CrediScotia 1/	3,1	23,3	3,1	4,2	16,4	4,4	3,3	18,5	3,4
Mi Banco	4,0	0,0	3,7				4,0	0,0	3,7
Azteca del Perú 2/	0,0	n.d.	0,0				0,0	n.d.	0,0
Financiero 3/	0,0	0,0	0,0	0,0	0,0	0,0	0,0	0,0	0,0
II. INSTITUCIONES DE MICROFINANZAS	3,4	4,2	3,5	2,7	2,5	2,7	3,2	3,9	3,2
Credinka 4/	0,0	0,0	0,0				0,0	0,0	0,0
Financiera TFC 5/	8,0	n.d.	8,0				8,0	n.d.	8,0
CMAC Piura 6/				0,4	0,0	0,3	0,4	0,0	0,3
CMAC Huancayo	3,2	14,3	3,5	2,6	0,0	2,6	3,0	13,9	3,3
CMAC Maynas	3,6	3,3	3,5	4,0	3,2	3,9	3,7	3,3	3,6
CMAC Del Santa 7/	6,3	n.d.	6,3	1,6	n.d.	1,6	4,3	n.d.	4,3
CMAC Arequipa 8/	0,0	n.d.	0,0	0,0	0,0	0,0	0,0	0,0	0,0
Edpyme Confianza	2,5	0,0	2,5				2,5	0,0	2,5
Edpyme Efectiva 9/	7,4	n.d.	7,4	11,3	n.d.	11,3	8,9	n.d.	8,9
TOTAL	2,3	1,8	2,2	3,0	2,7	2,9	2,5	2,0	2,4

1/ CrediScotia a partir de enero de 2009, antes Banco de Trabajo

2/ Azteca del Perú, a partir de febrero de 2008

3/ Banco Financiero a partir de marzo de 2009

4/ Credinka a partir de marzo de 2009

5/ Financiera TFC a partir de agosto de 2008

6/ CMAC Piura a partir de julio de 2008

7/ CMAC del Santa a partir de agosto de 2008

8/ CMAC Arequipa a partir de octubre 2008

9/ Pyme Efectiva a partir de marzo de 2006

FUENTE: SUPERINTENDENCIA DE BANCA Y SEGUROS

ELABORACIÓN: BCRP. Sucursal Huancayo. Departamento de Estudios Económicos