



BANCO CENTRAL DE RESERVA DEL PERÚ

SUCURSAL HUANCAYO

**SÍNTESIS ECONÓMICA DE HUÁNUCO
JUNIO 2009**

DEPARTAMENTO ESTUDIOS ECONÓMICOS

CONTENIDO

RESEÑA INTRODUCTORIA	3
I. ACTIVIDAD PRODUCTIVA Y EMPLEO.....	4
1.1. Producción	
1.1.1 Producción Agropecuaria.....	4
1.1.2 Producción Minera	10
1.1.3 Construcción.....	12
1.2 Aspectos Laborales.....	12
1.3 Turismo.....	13
II. SECTOR EXTERNO.....	13
2.1 Exportaciones.....	13
III. FINANZAS PÚBLICAS.....	15
3.1. Gobierno Central.....	15
3.2. Gobierno Regional.....	16
3.3. Beneficencia Pública.....	19
IV. MONEDA Y CRÉDITO.....	20
4.1. Depósitos del Sistema Financiero.....	20
4.2. Crédito del Sistema Financiero.....	22
4.3. Crédito al Sector Micro Financiero.....	24
V. INFORMACIÓN ESTADÍSTICA	
Anexo 1: Producción Agropecuaria.....	27
Anexo 2: Superficie Sembrada.....	28
Anexo 3: Superficie Cosechada.....	29
Anexo 4: Producción Minera Metálica.....	30
Anexo 5: Empleo Formal Urbano en Empresas de 10 a más trabajadores en Huánuco.....	31
Anexo 6: Número de Arribos en Establecimientos de Hospedaje.....	32
Anexo 7: Exportaciones FOB por Grupo de Producto.....	33
Anexo 8: Exportaciones de Productos Tradicionales.....	34
Anexo 9: Exportaciones de Productos No Tradicionales.....	35
Anexo 10: Exportaciones por Bloque Económico y Países.....	36
Anexo 11: Ingresos Corrientes del Gobierno Central.....	37
Anexo 12 y 13: Gobierno Regional de Huánuco: Ejecución de Gastos Comprometidos.....	38
Anexo 14: Gobierno Regional de Huánuco: Programa de Inversiones Comprometidas.....	39
Anexo 15 y 16: Ingresos y Gastos de la Sociedad de Beneficencia de Huánuco.....	40
Anexo 17: Depósitos y Obligaciones del Sistema Financiero.....	41
Anexo 18: Depósitos en Entidades Financieras Ubicadas por Principales Provincias.....	42
Anexo 19: Créditos del Sistema Financiero al Sector Privado.....	43
Anexo 20: Créditos de las Entidades Financieras Ubicadas por Principales Provincias.....	44
Anexo 21: Cartera Pesada del Sistema Financiero.....	45
Anexo 22: Morosidad en las Entidades Financieras ubicadas por Principales Provincias.....	46

DIRECCIÓN EN INTERNET

<http://www.bcrp.gob.pe>

RESEÑA INTRODUCTORIA

El **Indicador de Producción** mensual señala un aumento en 5,0 por ciento en respuesta al desempeño positivo de la minería, construcción y servicios financieros; contrarrestado parcialmente por la caída de la actividad agropecuaria y de los servicios gubernamentales. La minería creció por la mayor producción cobre, plomo y zinc; la construcción, por mayor demanda privada y pública, ante la culminación de lluvias; y los servicios financieros, ante los mayores saldos captados y colocados, efecto de la incursión de nuevas entidades en el sector; en tanto que la actividad agropecuaria se redujo por el sub sector pecuario; y los servicios gubernamentales, por el menor gasto en compra de bienes y servicios, y pago de remuneraciones por el Gobierno Regional. Entre enero y junio creció 3,5 por ciento, por la actividad agropecuaria, los servicios gubernamentales y financieros.

El **sector agropecuario** se redujo 1,4 por ciento, debido a la caída del sub sector pecuario, ante las reducciones en carnes de porcino, vacuno, ovino y ave, contrarrestado por el incremento del sub sector agrícola, por los aumentos en plátano, arroz cáscara, maíz amiláceo, trigo y pasto braquearia. Entre enero y junio aumentó 1,6 por ciento, en respuesta al crecimiento del sub sector agrícola.

La **minería** aumentó 8,3 por ciento, como efecto de la mayor producción de cobre, plomo y zinc. En la región, sólo opera la Compañía Minera Raura y entre las explicaciones de la recuperación del mes se encuentra un efecto base, toda vez que en junio de 2008 cayó 12,1 por ciento. Entre enero y junio se redujo 26,7 por ciento, al contraerse en todos los minerales polimetálicos, debido a la baja demanda y cotización internacional.

El **sector construcción** creció ligeramente en 0,3 por ciento, al recuperarse la demanda de las familias, empresas constructoras y sector público, luego que terminaran la temporada de lluvias en la región. Durante el primer semestre del año se redujo 3,5 por ciento, ante las menores ventas en enero, febrero, abril y mayo.

El **empleo** en la ciudad de Huánuco aumentó 8,9 por ciento, por la mayor demanda en servicios, comercio, y transportes, almacenamiento y comunicaciones, ante el mayor dinamismo en el sector financiero regional por apertura de nuevas

oficinas y mayor actividad comercial, sobresaliendo el mayor uso del GLP. En industria, la caída se asoció al menor empleo para producción de lácteos y bebidas.

Las **exportaciones** totalizaron US\$ 7,0 millones en el mes, aumentando en US\$ 5,5 millones (379,1 por ciento) debido a que en junio de 2008 no se efectuaron venta de productos tradicionales (efecto base). Las exportaciones de **productos tradicionales** totalizaron US\$ 6,4 millones; mientras que las de productos **no tradicionales** sumaron US\$ 605 miles, que declinaron en 58,4 por ciento, ante las nulas ventas de cacao y reducción en tara.

Los **ingresos** corrientes captados por el Gobierno Central ascendieron a S/. 2,9 millones, superior en S/. 518 miles (17,8 por ciento), ante las mayores captaciones por Impuesto a la Renta e IGV por efecto de regularizaciones. Entre enero y junio, los ingresos sumaron S/. 21,8 millones, superior en S/. 5,3 millones (25,9 por ciento) de su similar de 2008.

La ejecución presupuestal de compromisos del **Gobierno Regional** sumó S/. 34,7 millones, mayor en S/. 2,4 millones (4,1 por ciento), debido a los mayores Gastos Corrientes y de Capital por remuneraciones y obligaciones sociales en el primer caso, y mayor adquisición de activos no financieros (inversiones) en el segundo caso. Entre enero y junio, totalizó S/. 192,7 millones, superior en S/. 9,7 millones (0,5 por ciento) a su similar de 2008, en respuesta a los mayores Gastos de Capital por inversiones en Salud y Saneamiento, y Educación y Cultura.

En el **sistema financiero**, los saldos de depósitos y colocaciones crecieron en S/. 42,8 millones y S/. 94,5 millones (25,2 y 25,7 por ciento en términos reales, respectivamente), comparado a sus similares de junio de 2008. El ratio de cartera pesada fue 2,5 por ciento, mayor en 0,5 puntos porcentuales respecto a similar mes del año pasado.

II. ACTIVIDAD PRODUCTIVA

1.1 Producción

El Indicador de Producción mensual creció 5,0 por ciento respecto de junio de 2008, explicado por el desempeño positivo de la minería (8,3 por ciento), construcción (0,3 por ciento) y, principalmente, por servicios financieros (25,5 por ciento); contrarrestado parcialmente por la caída de la actividad agropecuaria (1,4 por ciento) y de los servicios gubernamentales (0,9 por ciento). La minería aumentó por la mayor producción cobre, plomo y zinc; la construcción, por mayor demanda privada y pública, ante la culminación de lluvias; y los servicios

financieros, ante los mayores saldos captados y colocados, efecto de la incursión de nuevas entidades en el sector; en tanto que la actividad agropecuaria se redujo por el sub sector pecuario; y los servicios gubernamentales, por el menor gasto en compra de bienes y servicios y pago de remuneraciones por el Gobierno Regional.

Entre enero y junio creció 3,5 por ciento, ante la mayor actividad agropecuaria, y de los servicios gubernamentales y financieros

CUADRO Nº 1
INDICADOR DE PRODUCCIÓN
(Variación porcentual real 1/)

	JUNIO		ENERO – JUNIO	
	2 008	2 009	2 008	2 009
Agropecuario	2,7	-1,4	-0,16	1,6
- Agrícola	3,0	1,0	0,6	3,6
- Pecuario	1,7	-8,3	-2,6	-5,0
Minería	-12,1	8,3	-3,1	-26,7
Construcción	26,5	0,3	25,3	-3,5
Servicios Gubernamentales	10,5	-0,9	3,6	1,0
Servicios Financieros*	29,2	25,5	29,1	30,9
VBP Regional	8,0	5,0	6,4	3,5

1/ Respecto al mismo mes o período del año anterior, a precios de 1994

* Otros Servicios en la estructura productiva

Elaboración: BCRP, Sucursal Huancayo. Dpto. de Estudios Económicos

1.1.1 Producción Agropecuaria

Durante el mes, se redujo 1,4 por ciento respecto de junio de 2008, debido a la caída del sub sector pecuario (8,3 por ciento), por las reducciones en carnes de porcino, vacuno, ovino y ave, entre los principales, contrarrestado por el incremento del sub sector agrícola (1,0 por ciento) ante los favorables resultados en plátano, arroz cáscara, maíz amiláceo, trigo y pasto braquearía.

Entre enero y junio, aumentó 1,6 por ciento respecto de su similar de 2008, ante el favorable resultado del sub sector agrícola (3,6 por ciento), por los incrementos de maíz amarillo duro, plátano, arroz cáscara, y pastos braquearía y alfalfa; no obstante la caída del pecuario (5,0 por ciento), ante las reducciones en carnes de porcino, ovino, vacuno y ave.

CUADRO Nº 2
VALOR BRUTO DE PRODUCCIÓN AGROPECUARIO
(Variación real 1/)

	JUNIO		ENERO – JUNIO	
	2 008	2 009	2 008	2 009
Sub Sector Agrícola	3,0	1,0	0,6	3,6
Sub Sector Pecuario	1,7	-8,3	-2,6	-5,0
Sector Agropecuario	2,7	-1,4	-0,2	1,6

1/ Respecto al mismo mes o período del año anterior, a precios de 1994

FUENTE: Dirección Regional de Agricultura Huánuco

ELABORACIÓN: BCRP, Sucursal Huancayo. Departamento de Estudios Económicos

GRÁFICO Nº 1
VALOR BRUTO DE PRODUCCIÓN AGROPECUARIO 2008 - 2009
(Variación porcentual real)

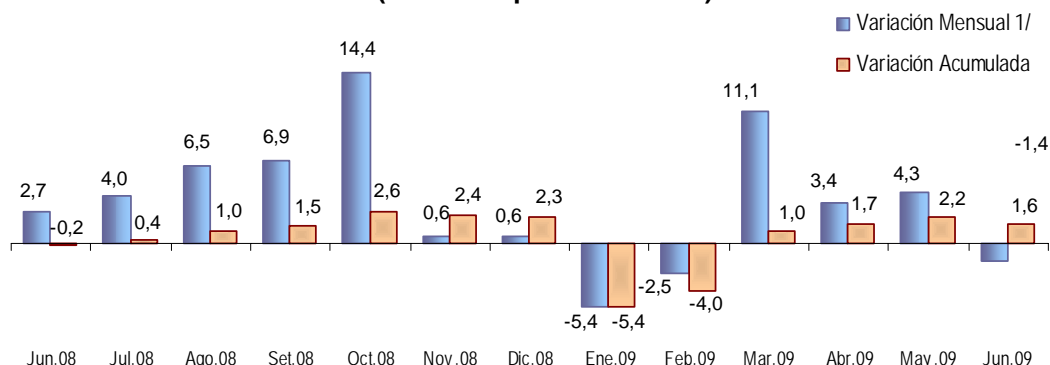

1/ Respecto a similar mes del año precedente

ELABORACIÓN: BCRP Sucursal Huancayo. Departamento de Estudios Económicos.

Sub Sector Agrícola

El incremento de 1,0 por ciento se sustentó en la mayor producción en las zonas de ceja selva y selva, sobresaliendo en plátano (10,6 por ciento), arroz cáscara (50,1 por ciento) y pasto braquearia (10,9 por ciento); en tanto que en la zona sierra se debió a maíz amiláceo (6,3 por ciento) y trigo (4,6 por ciento). Respecto al plátano, por el ingreso de nuevas áreas a producción y mayores rendimientos ante el clima favorable, además que en el 2008 los cultivos fueron afectados por factores climáticos adversos como vientos huracanados,

inundaciones por desbordes de ríos y ataque de la enfermedad “sigatoca negra”; en arroz cáscara, por mayores siembras de enero y febrero pasados, disponibilidad de terrenos, clima favorable y precios aceptables; en pasto braquearia, por la instalación de nuevas áreas de producción y favorecido por el clima adecuado en la mayoría de zonas productoras (provincia de Puerto Inca); y en maíz amiláceo, por adelanto de cosechas para evitar pérdidas por podredumbre ante el ataque del “gusano choclero”.

CUADRO Nº 3
PRODUCCIÓN DE PRINCIPALES PRODUCTOS AGRÍCOLAS 1/
(En TM)

CULTIVO	JUNIO			ENERO – JUNIO		
	2 008	2 009	Var. %	2 008	2 009	Var. %
Pasto Braquearia	200 717	222 652	10,9	1 350 998	1 493 765	10,6
Papa Blanca	12 064	11 041	-8,5	169 770	154 605	-8,9
Papa Amarilla+Color	13 456	8 856	-34,2	82 486	78 036	-5,4
Plátano	9 218	10 193	10,6	50 160	54 537	8,7
Maíz Amarillo Duro	446	397	-11,0	21 103	28 118	33,2
Yuca	4 166	3 798	-8,8	26 804	26 330	-1,8
Arroz Cáscara	1 026	1 540	50,1	18 866	22 015	16,7
Olluco	2 460	1 925	-21,7	18 708	17 405	-7,0
Avena Forrajera	2 378	1 369	-42,4	13 988	10 946	-21,7
Zapallo	1 141	1 045	-8,4	9 409	8 000	-15,0
Maíz Choclo	607	681	12,2	7 708	7 209	-6,5
Maíz Amiláceo	5 260	5 590	6,3	6 897	7 200	4,4
Arveja Grano Verde	767	787	2,6	4 888	5 321	8,9
Alfalfa	470	568	20,9	3 876	4 687	20,9
Oca	1 478	1 380	-6,6	4 155	4 140	-0,4
Trigo	2 849	2 981	4,6	3 397	3 644	7,3
Cebada Grano	2 566	2 382	-7,2	3 316	3 277	-1,2
Otros	12 005	12 175	1,4	48 699	49 211	1,1

1/ Cifras preliminares.

FUENTE: Dirección Regional de Agricultura Huánuco.

ELABORACIÓN: BCRP Sucursal Huancayo. Dep. de Estudios Económicos

GRÁFICO Nº 2
VALOR BRUTO DE PRODUCCIÓN AGRÍCOLA 2008 - 2009
(Variación porcentual real)

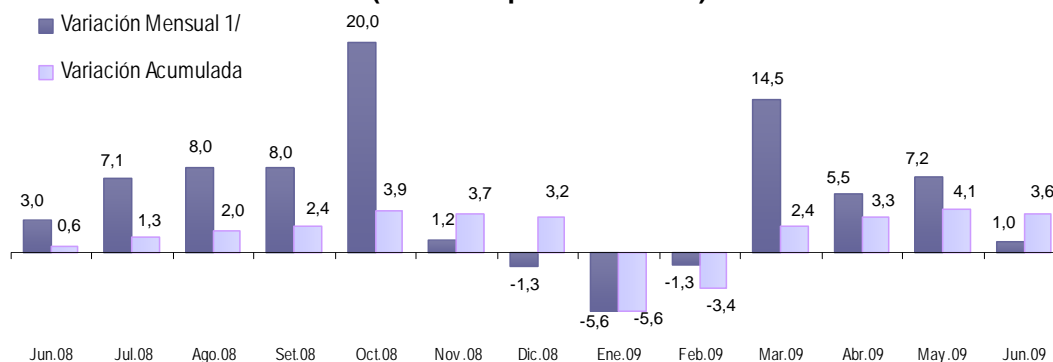

1/ Respecto a similar mes del año precedente

ELABORACIÓN: BCRP Sucursal Huancayo. Departamento de Estudios Económicos

Durante el primer semestre, el desempeño de los principales productos de la región, de acuerdo a su participación en la producción

anual, y comparado con lo registrado en similar periodo de 2008, observó el siguiente comportamiento:

Papa Blanca

Con una producción de 154,6 mil toneladas, se redujo 8,9 por ciento (15,2 mil toneladas menos) como resultado de menores cosechas (7,3 por ciento) y bajos rendimientos (1,7 por ciento) en la mayoría de zonas productoras de la región, como consecuencia de menores siembras en el último trimestre del año anterior, por menores lluvias, alto precio de los fertilizantes de entonces, poca

disponibilidad de semillas, y ataque de plagas y enfermedades en algunas zonas productoras durante el segundo semestre del año anterior. La producción de papa blanca significó el 66 por ciento del total ofertado durante el 2008 en la región, siendo Lima su principal mercado de destino durante el segundo semestre del año.

Papa Amarilla y de Color

Habiéndose alcanzado una producción de 78,0 mil toneladas, disminuyó 5,4 por ciento (4,5 mil toneladas menos), debido a bajas cosechas (9,0 por ciento) por la reducción de siembras en el último trimestre del año anterior, ante las escasas lluvias y alto precio de los fertilizantes de entonces. Sin embargo, aumentaron los rendimientos (4,0 por ciento) ante las mayores dosis de fertilización en las provincias de

Pachitea y Huánuco, inducido por comerciantes mayoristas (en muchos casos foráneos) que se asociaron con los productores locales, alquilando terrenos y apoyando con dinero en efectivo para solventar los costos de producción. Los resultados de papa amarilla y de color significaron el 34 por ciento de la producción total de papa del 2008.

Plátano

Aumentó 8,7 por ciento, alcanzando 54,5 mil toneladas (4,4 mil toneladas adicionales) respecto a su similar de 2008, debido al ingreso de nuevas áreas a producción, además que en el 2008 los cultivos fueron afectados

por factores climáticos adversos (vientos huracanados, inundaciones por desborde de ríos y ataque de la enfermedad "sigatoka negra") en la mayoría de las zonas productoras, ocasionando bajos rendimientos.

Pasto Braquearia

Con una producción de 1 493,8 mil toneladas, creció 10,6 por ciento (142,8 mil toneladas más), como efecto del ingreso de nuevas áreas

a producción, destinándose al consumo pecuario local, principalmente en la provincia de Puerto Inca.

Entre enero y junio, la producción de pasto braquearia significó el 47 por ciento del VBP agrícola regional, seguido de papa blanca (17 por ciento), papa amarilla y de color (12 por ciento), maíz amarillo duro (3 por ciento) y

plátano (4 por ciento), entre los principales. Debido a ello, los productos para consumo humano representaron el 48 por ciento del VBP agrícola acumulado, seguido de los de consumo animal, con 47 por ciento.

**GRÁFICO Nº 3
CINCO PRINCIPALES PRODUCTOS
EN EL VBP AGRÍCOLA
(ENERO - JUNIO)**

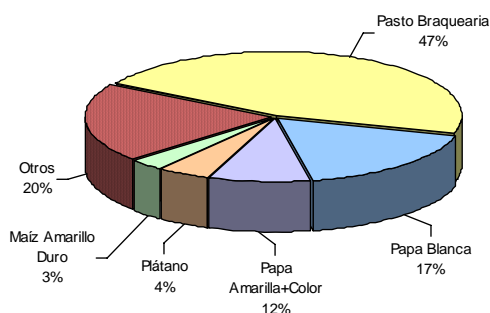

**GRÁFICO Nº 4
COMPOSICIÓN DEL VBP AGRÍCOLA
(ENERO - JUNIO)**

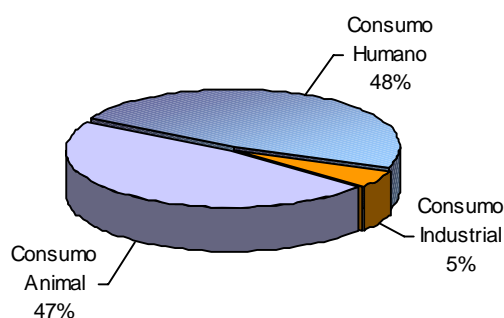

ELABORACIÓN: BCRP Sucursal Huancayo. Departamento de Estudios Económicos.

Los **precios en chacra**, respecto de junio de 2008, mostraron mejoras para papa blanca (20,8 por ciento), papa amarilla y de color (25,7 por ciento), plátano (29,0 por ciento) y yuca (12,0 por ciento), no variando para pasto

braquearia. En papa blanca, debido a los mayores costos de producción (fertilización); en papa amarilla, por la menor oferta ante la presencia de heladas; y en plátano y yuca, por la mayor demanda de Lima.

**CUADRO Nº 4
PRECIOS EN CHACRA DE PRINCIPALES CULTIVOS
(Nuevos soles por Kg.)**

CULTIVO	JUNIO		Var. %
	2 008	2 009	
Braquearia	0,04	0,04	0,0
Papa blanca	0,44	0,53	20,8
Papa amarilla y de color	0,61	0,76	25,7
Plátano	0,36	0,47	29,0
Yuca	0,43	0,49	12,0

Fuente: Dirección Regional de Agricultura Huánuco.
Elaboración: BCRP Sucursal Huancayo. Dep. de Estudios Económicos.

Clima

El reporte de Senamhi Huánuco señaló que junio se caracterizó por presentar variación en su comportamiento climático respecto de meses anteriores, al reducirse las precipitaciones, respecto de los mayores registros de marzo y abril pasados, presentándose mayor número de días con brillo solar y descenso de las temperaturas por las noches y las madrugadas (propios de la época), no afectando a los cultivos agrícolas de las zonas sierra y selva, ni a la ganadería de la región.

Respecto a la temperatura, en la estación meteorológica de Tingo María, la máxima alcanzó los 30,8°C, oscilando entre +2,0°C y -5,4°C de su promedio normal, y la mínima se redujo a 17,3°C, oscilando entre +2,1°C y -2,8°C de su normal multianual; en tanto que en la capital de la región, la máxima alcanzó los 30,0°C y la mínima se redujo a 8,9°C, oscilando la máxima entre +3,1°C y -4,4°C, y la mínima entre +5,1°C y -3,4°C.

Desarrollo de Cultivos

En la zona sierra se intensificaron las siembras de papa (blanca y amarilla), principalmente en las provincias de Huánuco y Pachitea (mayores zonas productoras), cuya producción abastecerá al mercado de Lima Metropolitana en el segundo semestre del año.

En el valle de Huánuco, el naranjo, variedad valencia, se encontró en descanso vegetativo.

El palto injerto, variedad fuerte, y el mango, variedad cambodiano, se encontraron en la fase de inicio de floración, encontrándose ambos cultivos en buen estado.

En Tingo María, en el valle del alto Huallaga, los cultivos de pijuayo y aguaje se encontraron en descanso vegetativo, y el cacao en la etapa de foliación.

Río Huallaga

Los niveles del río Huallaga, en la estación de San Rafael (zona sierra) y durante el mes, se ubicaron por debajo de su promedio multianual, recuperándose en la última semana del mes; en

tanto que en la estación de Tingo María (zona de ceja selva y selva), se ubicó por encima de su promedio histórico, a causa de las mayores lluvias en la selva alta del alto Huallaga.

GRÁFICO Nº 5
NIVEL DEL AGUA DE RÍO HUALLAGA
ZONA SIERRA – ESTACIÓN SAN RAFAEL
(JUNIO 2009)



GRÁFICO Nº 6
NIVEL DEL AGUA DE RÍO HUALLAGA
ZONA SELVA – ESTACIÓN TINGO MARÍA
(JUNIO 2009)



Siembras

Se instalaron 6 008 hectáreas, aumentando ligeramente en 21 hectáreas (0,4 por ciento) respecto de junio de 2008, como efecto de las mayores siembras en zona sierra, de papa blanca (7,9 por ciento), maíz choclo (22,4 por ciento), maíz amiláceo y arveja, en terrenos con acceso a riego y presencia de humedad, llegando a contrarrestar los resultados negativos en la mayoría de los demás cultivos, registrándose los mayores descensos en olluco (17,1 por ciento), maíz amarillo duro (11,0 por ciento), papa amarilla y de color (2,7 por ciento) y yuca (11,5 por ciento).

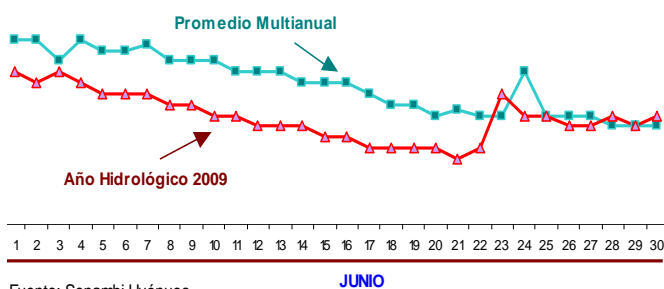
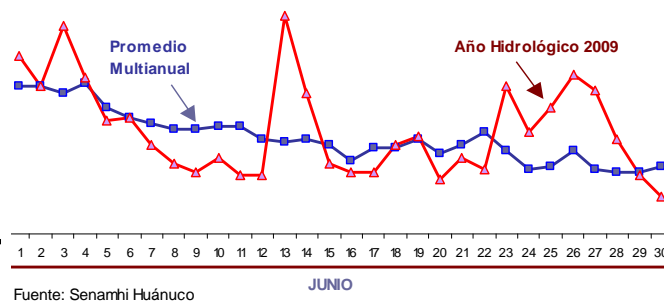
Entre los incrementos; en papa blanca, se debió a los mejores precios de chacra y de mercado, disminución en el precio de los fertilizantes, clima favorable y alentados por los mayores rendimientos obtenidos en la campaña pasada;

en maíz choclo y amiláceo, por mayores instalaciones en las provincias de Ambo y Huánuco, ante la disponibilidad de terrenos, semilla y agua; y en arveja, por las siembras en la provincia de Huánuco, incentivados por los buenos precios que se mantuvieron en el mercado.

Entre las reducciones; en olluco, de sustentó por la menor disponibilidad de mano de obra en los distritos de Panao, Molino y Chaglla (provincia de Pachitea); en maíz amarillo duro, por las continuas lluvias que no permitieron la preparación de terrenos en la provincia de Leoncio Prado (capital Tingo María); y en papa amarilla y de color, por adelanto y mayores siembras que se registraron entre febrero y mayo pasados,

incentivado por favorables precios en chacra y de mercado.

A falta de un mes para el término de la campaña agrícola 2008-2009, se instalaron 110,6 mil hectáreas, menor en 2 003 hectáreas (1,8 por ciento) respecto de similar periodo de la campaña anterior, resaltando las mayores reducciones en plátano (62,7 por ciento), pasto braquearia (7,5 por ciento), trigo (3,4 por ciento), papa amarilla y de color (2,9 por ciento) y frejol (4,2 por ciento). Respecto al plátano,

debido a que en la campaña pasada gran parte de las siembras se dieron en reemplazo de las plantaciones de papaya, como consecuencia del ataque de la enfermedad virósica conocida como “mancha anillada del papayo” (existe un efecto base); en trigo, por poca lluvia y escasa mano de obra a inicios de la campaña en algunas zonas productoras; y en papa amarilla y de color, por el elevado precio de los fertilizantes y escasa lluvia en el segundo semestre de 2008.

**CUADRO Nº 5
SUPERFICIE SEMBRADA 1/
(En hectáreas)**

CULTIVO	JUNIO			CAMPAÑA AGRÍCOLA 2/		
	2 008	2 009	Var. %	2007 / 2008	2008 / 2009	Var. %
Papa Blanca	2 530	2 730	7,9	16 045	16 019	-0,2
Maíz Amiláceo	0	10	-	14 622	14 491	-0,9
Papa Amarilla+Color	1 500	1 460	-2,7	10 852	10 535	-2,9
Trigo	0	0	-	10 667	10 309	-3,4
Maíz Amarillo Duro	484	431	-11,0	9 927	10 697	7,8
Arroz Cáscara	223	212	-4,9	7 293	7 951	9,0
Cebada Grano	0	0	-	7 183	7 029	-2,1
Pasto Braquearia	0	0	-	6 879	6 363	-7,5
Frejol Grano Seco	275	263	-4,2	5 480	5 249	-4,2
Yuca	295	261	-11,5	4 181	4 200	0,5
Haba Grano Seco	0	0	-	3 533	3 468	-1,8
Arveja Grano Verde	61	62	1,6	1 544	1 572	1,8
Olluco	391	324	-17,1	1 533	1 431	-6,7
Arveja Grano Seco	0	8	-	1 476	1 408	-4,6
Plátano	0	5	-	1 293	482	-62,7
Avena Grano	0	0	-	1 257	1 148	-8,7
Maíz Choclo	49	60	22,4	1 151	1 140	-1,0
Otros	179	182	1,4	7 659	7 080	-7,6
TOTAL	5 987	6 008	0,4	112 573	110 570	-1,8

1/ Cifras preliminares.

2/ De agosto a julio.

FUENTE: Dirección Regional de Agricultura Huánuco.

ELABORACIÓN: BCRP Sucursal Huancayo. Departamento de Estudios Económicos.

Sub Sector Pecuario

La actividad pecuaria se redujo 8,3 por ciento, resaltando la menor producción de carnes de porcino (15,6 por ciento), vacuno (5,1 por ciento), ovino (14,8 por ciento) y ave (8,7 por ciento), explicado en el primer caso por la baja demanda local y regional; en vacuno y ovino, por la mayor saca de meses pasados; y en ave, por la menor demanda local. Sin embargo, aumentó en leche (1,6 por ciento), huevos (7,6 por ciento) y carne de cuy (9,5 por ciento), explicado en el primero por buenos rendimientos

ante la mayor disponibilidad de pastos cultivados, en huevo, por mayores rendimientos, y en cuy, por la mayor demanda regional.

Entre enero y junio, se redujo 5,0 por ciento, sobresaliendo las disminuciones en carnes de porcino (10,8 por ciento), ovino (9,6 por ciento), vacuno (2,4 por ciento) y ave (12,3 por ciento); incrementándose sólo en leche y carnes de cuy y alpaca.

**CUADRO Nº 6
PRODUCCIÓN PECUARIA (TM)**

ESPECIES	JUNIO			ENERO – JUNIO		
	2 008	2 009	Var. %	2 008	2 009	Var. %
CARNE						
Carne Alpaca	0,0	0,3	-	0,4	1,8	346,9
Carne Ave	205,7	187,7	-8,7	829	727	-12,3
Carne Caprino	22,0	19,1	-13,0	119,5	114,1	-4,5
Carne Ovino	178	152	-14,8	1 045	945	-9,6
Carne Porcino	1 018	859	-15,6	5 697	5 080	-10,8
Carne Vacuno	1 121	1 064	-5,1	5 627	5 490	-2,4
Carne Cuy	9,9	10,9	9,5	45	53	17,4
Leche	2 974	3 020	1,6	16 644	18 006	8,2
Huevos	75	81	7,6	478	478	-0,1
Lana de Ovino	0	0	-	239	212	-11,3
FIBRA						
Fibra Alpaca	0,1	0,0	-	2,0	0,0	-

**GRÁFICO Nº 7
PARTICIPACIÓN EN EL VBP
PECUARIO
(ENERO - JUNIO)**

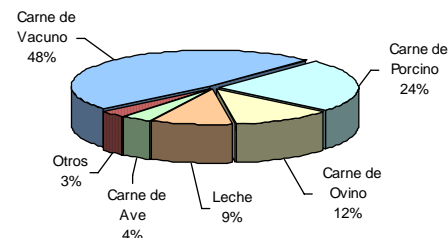

FUENTE: Dirección Regional de Agricultura Huánuco
ELABORACIÓN: BCRP Sucursal Huancayo. Dep. de Estudios Económicos.

**GRÁFICO Nº 8
VALOR BRUTO DE PRODUCCIÓN PECUARIA 2008 - 2009
(Variación porcentual real)**

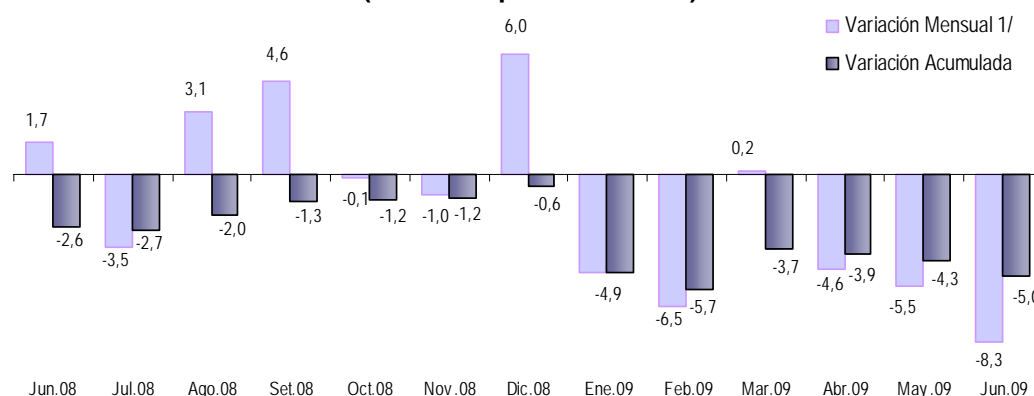

1/ Respecto a similar mes del año precedente

ELABORACIÓN: BCRP Sucursal Huancayo. Departamento de Estudios Económicos.

1.1.2 Producción Minera

Durante junio aumentó 8,3 por ciento, luego de registrarse cinco meses de resultados negativos, como efecto de la mayor producción de cobre (28,6 por ciento), plomo (33,7 por ciento) y zinc (0,8 por ciento); no obstante la reducción en plata (6,0 por ciento). Actualmente en la región sólo opera la Compañía Minera Raura S.A. y entre las causas de la recuperación del mes se encuentra un efecto base, toda vez que en junio de 2008 cayó 12,1 por ciento respecto de junio de 2007.

Entre enero y junio, se redujo 26,7 por ciento, al contraerse la extracción de todos los minerales polimetálicos, sobresaliendo en zinc (30,9 por ciento), plomo (10,2 por ciento) y plata (32,6 por ciento). La menor producción registrada de enero a mayo se debió a la baja demanda y cotización internacional, y el mayor aporte regional recayó en plomo, habiendo participado con el 3,6 por ciento de la producción nacional que alcanzó 152,4 mil toneladas en el primer semestre del año.

**CUADRO Nº 7
PRODUCCIÓN MINERA METÁLICA
(Contenido Fino)**

	JUNIO			ENERO - JUNIO		
	2 008	2 009	Var. %	2 008	2 009	Var. %
Cobre (TMF)	222	286	28,6	1 409	1 106	-21,5
Plomo (TMF)	1 036	1 385	33,7	6 063	5 445	-10,2
Zinc (TMF)	1 741	1 754	0,8	10 409	7 192	-30,9
Plata (Kg.f)	3 830	3 600	-6,0	23 657	15 953	-32,6
TOTAL 1/			8,3			-26,7

1/ Variación en términos reales, a precios de 1994.

FUENTE: DGM/DPM/ Estadística Minera.

ELABORACIÓN: BCRP Sucursal Huancayo. Dep. de Estudios Económicos.

**GRÁFICO Nº 9
VALOR BRUTO DE PRODUCCIÓN MINERA 2008 – 2009
(Variación porcentual real)**

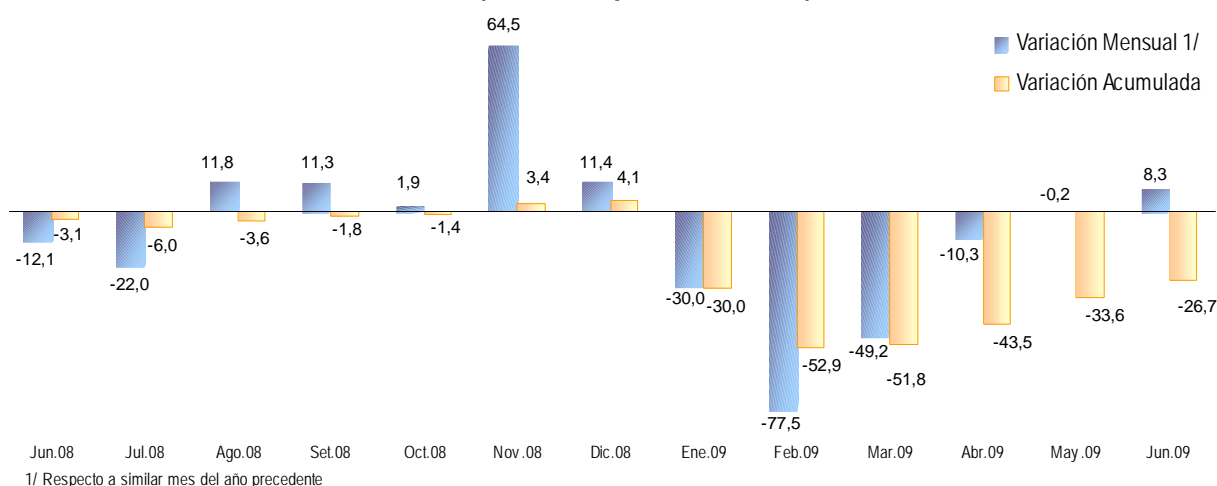

1/ Respecto a similar mes del año precedente

ELABORACIÓN: BCRP Sucursal Huancayo. Departamento de Estudios Económicos.

En términos de VBP acumulado, a precios de 1994, la producción de zinc representó 49 por ciento del total, seguido de plomo (20

por ciento), plata (18 por ciento) y cobre (13 por ciento).

**GRÁFICO Nº 10
PARTICIPACIÓN EN EL VBP MINERO
(ENERO - JUNIO)**

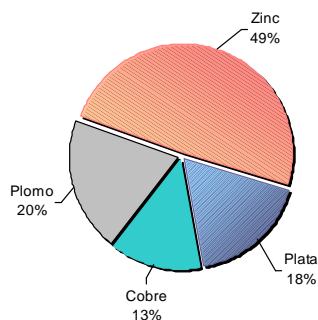

**GRÁFICO Nº 11
EVOLUCIÓN DEL VBP MINERO**

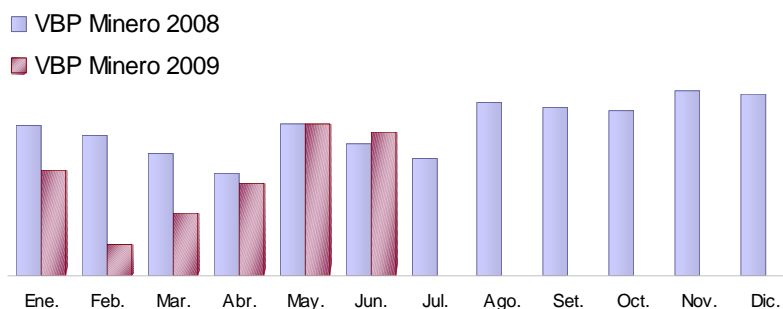

ELABORACIÓN: BCRP Sucursal Huancayo. Departamento de Estudios Económicos

1.1.3 Sector Construcción

Luego de dos meses con menores ventas, en junio se recuperaron los despachos de cemento, creciendo ligeramente en 0,3 por ciento, como efecto de la recuperación en la demanda de las familias, empresas constructoras y sector público, luego que terminaran las temporadas de lluvias en la región. En las familias, se demandó para obras de construcción, mantenimiento y ampliación de viviendas familiares; en el sector privado para construcción de viviendas multifamiliares y obras asociadas a la venta de combustible (gas); y en el sector público para

agua, alcantarillado, pistas y veredas, en los municipios, y por agua y desagüe en el Gobierno Regional. Sin embargo, aún se mantienen estancado la demanda de trabajadores que dependen directa o indirectamente de la actividad minera así como de las empresas contratistas.

Durante el primer semestre del año, se redujo 3,5 por ciento, respecto de similar lapso de 2008, como efecto de las bajas ventas en enero, febrero, abril y mayo.

**CUADRO Nº 8
INDICADOR DEL SECTOR CONSTRUCCIÓN**

	JUNIO			ENERO – JUNIO		
	2 008	2 009	Var. %	2 008	2 009	Var. %
Despacho de Cemento (TM)	7 424	7 442	0,3	42 670	41 173	-3,5

FUENTE: Empresa Cemento Andino.
ELABORACION: BCRP Sucursal Huancayo. Dep. de Estudios Económicos.

1.2 Aspectos Laborales

El empleo en la ciudad de Huánuco, respecto de junio de 2008, aumentó 8,9 por ciento ante la mayor demanda en los sectores comercio (3,9 por ciento), servicios (10,7 por ciento), y transportes, almacenamiento y comunicaciones (10,9 por ciento), no obstante la reducción en industria (34,0 por ciento) y el nulo resultado en el sector extractivo. Los sectores servicios, comercio, y transportes y comunicaciones, cuya ponderación en el marco muestral es del 59,0; 25,1 y 12,8 por ciento, respectivamente, explican el aumento y se sustentan en la mayor

demanda en el sector financiero regional por apertura de nuevas oficinas y mayor actividad comercial, sobresaliendo el mayor uso del GLP. La caída en industria, registrada desde febrero pasado, se debió a la menor demanda para producción de lácteos y bebidas.

Respecto del mes anterior, el empleo creció 3,3 por ciento, ante la mayor demanda en el sector servicios (4,8 por ciento), comercio (1,4 por ciento) y transportes y comunicaciones (0,4 por ciento).

**GRÁFICO Nº 12
HUÁNUCO: EMPLEO URBANO EN
EMPRESAS DE 10 A MÁS TRABAJADORES
(Variación Anual)**

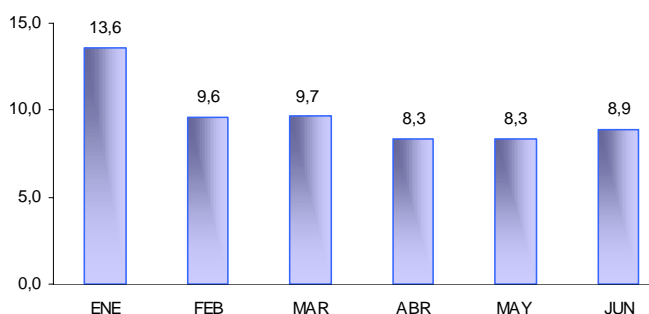

**GRÁFICO Nº 13
HUÁNUCO: EMPLEO FORMAL URBANO,
SEGÚN SECTORES ECONÓMICOS
(Variación Anual – Junio 2009)**

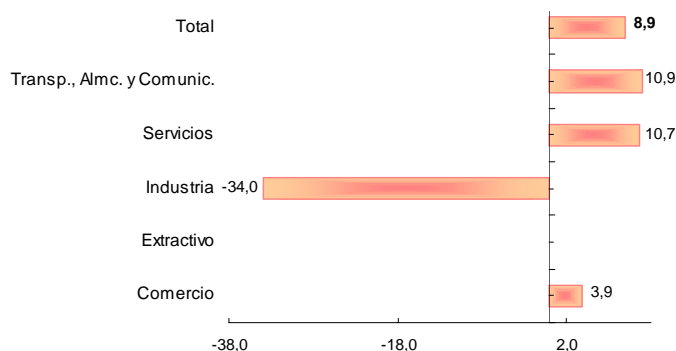

Fuente: MTPE – Informe Estadístico Mensual
ELABORACIÓN: BCRP Sucursal Huancayo. Departamento de Estudios Económicos

**CUADRO N° 9
CIUDAD DE HUÁNUCO: DISTRIBUCIÓN Y VARIACIÓN DEL EMPLEO
SEGÚN SECTORES ECONÓMICOS – JUNIO 2009**

Sectores Económicos	Distribución porcentual al mes de agosto 2008 1/	Variación mensual 2/	Variación anual 3/
Comercio	25,1	1,4	3,9
Extractivo 4/	0,0	--	--
Industria	3,1	-3,0	-34,0
Servicios	59,0	4,8	10,7
Transporte, Almc. y Comunic.	12,8	0,4	10,9
Total	100	3,3	8,9
Total absoluto	2 156		

1/ Última actualización del marco muestral, la cual se actualiza anualmente.

2/ Variación del empleo del presente mes respecto al mes anterior.

3/ Variación del empleo del presente mes respecto al mismo mes del año anterior.

4/ No se han encontrado empresas privadas de 10 a más trabajadores en el sector extractivo.

Nota: El sector Servicios incluye a la sub rama Electricidad, Gas y Agua.

FUENTE: MTPE-DNPEFP. Informe Estadístico Mensual.

1.3 Turismo

El total de arribos a los establecimientos de hospedaje se redujo 5,4 por ciento con relación a junio de 2008, influenciado por un menor flujo de visitantes nacionales (5,4 por ciento) y extranjeros (6,7 por ciento). La caída de nacionales se asoció a la menor demanda de trabajadores asociados a la actividad minera (en su mayoría contratistas) procedentes de la ciudad de Cerro de Pasco, que se encuentra a

dos horas y media de viaje de la ciudad de Huánuco, contrarrestado parcialmente por la mayor afluencia hacia la ciudad de Tingo María por festividades de San Juan.

Entre enero y junio se redujo 6,9 por ciento, influenciado por las caídas de marzo, abril, mayo y ahora junio, siendo mayor en marzo por la menor afluencia por Semana Santa.

**CUADRO N° 10
NÚMERO DE ARRIBOS Y PERNOCTACIONES**

	JUNIO			ENERO – JUNIO		
	2 008	2 009	Var. %	2 008	2 009	Var. %
ARRIBOS	20 415	19 315	-5,4	126 550	117 858	-6,9
- Nacionales	20 385	19 287	-5,4	126 300	117 620	-6,9
- Extranjeros	30	28	-6,7	250	238	-4,8

FUENTE: Dirección Regional de Comercio Exterior y Turismo - Huánuco

ELABORACIÓN: BCRP Sucursal Huancayo. Dep. de Estudios Económicos.

II. SECTOR EXTERNO

2.1. Exportaciones

Las exportaciones, realizadas por diferentes puertos de embarque del país, totalizaron en el mes, US\$ 7,0 millones, mayor en US\$ 5,5 millones (379,1 por ciento) respecto de similar periodo de 2008, debido a que en junio de 2008 no se efectuaron venta de productos tradicionales (efecto base). Las ventas de productos mineros sumaron US\$ 6,2 millones, por las exportaciones de plomo, y las de café sin tostar y descafeinar, incluido el orgánico y proveniente de la ciudad de Tingo María, US\$

178 miles, por lo cual las exportaciones de **productos tradicionales** totalizaron US\$ 6,4 millones. Contrariamente, las ventas de productos **no tradicionales** disminuyeron en US\$ 849 miles (58,4 por ciento), ante los nulos envíos de cacao (crudo, en manteca y en pasta sin desgrasar) y reducción de tara, además de otros productos agropecuarios, en 53,8 por ciento. No se efectuaron ventas de productos pesqueros, textiles, madera y químicos

CUADRO Nº 11
HUÁNUCO: EXPORTACIONES POR GRUPO DE PRODUCTOS 1/
(Valor FOB en miles de US\$)

	JUNIO			ENERO – JUNIO		
	2 008	2 009	Var %	2 008	2 009	Var %
Productos Tradicionales	0	6 361	-	12 722	11 809	-7,2
Agrícola	0	178	-	243	407	67,8
Mineros	0	6 183	-	12 479	11 402	-8,6
Otros	0	0	-	0	0	-
Productos No Tradicionales	1 454	605	-58,4	3 680	4 190	13,9
Agropecuarios	1 432	605	-57,7	3 565	4 166	16,9
Pesqueros	18	0	-100,0	83	0	-100,0
Textil	0	0	-	0	0	-
Madera	0	0	-	0	0	-
Químicos	0	0	-	29	24	-16,7
Otros	4	0	-100,0	4	0	-100,0
TOTAL EXPORTACIONES	1 454	6 966	379,1	16 402	15 999	-2,5

1/ Información Preliminar

FUENTE: SUNAT. www.sunat.gob.pe

ELABORACIÓN: BCRP Sucursal Huancayo. Departamento de Estudios Económicos.

Durante el primer semestre del año, las exportaciones totalizaron US\$ 16,0 millones, menor en US\$ 402 miles (2,5 por ciento) comparado con similar periodo de 2008, influido por las menores ventas de concentrados mineros en US\$ 1,1 millones (8,6 por ciento); de productos químicos en US\$ 5 miles (16,7 por ciento), y nulas ventas de productos pesqueros, textiles y madera. No obstante, aumentó la venta de productos

agrícolas tradicionales en US\$ 164 miles, por los incrementos en café sin tostar y descafeinar, incluido el orgánico, y de los agropecuarios no tradicionales, por tara y derivados de cacao.

Las exportaciones de **productos tradicionales** decrecieron en US\$ 912 miles (7,2 por ciento), por productos mineros, en tanto que las ventas de **no tradicionales** aumentaron en US\$ 510 miles (13,9 por ciento), por productos de tara.

GRÁFICO Nº 14
ESTRUCTURA DE EXPORTACIONES POR GRUPO DE PRODUCTOS

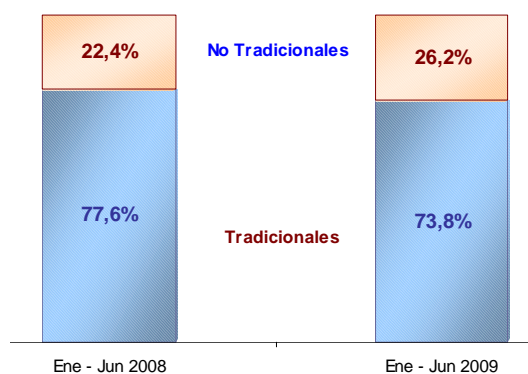

ELABORACIÓN: BCRP Sucursal Huancayo. Departamento de Estudios Económicos

Los principales países de destino fueron: China (66,5 por ciento), Países Bajos (14,4 por ciento), Alemania (5,3 por ciento) y Japón (4,7 por ciento), concentrando el 90,9 por ciento del total exportado y a donde se

destinaron, principalmente, concentrados de plomo y zinc, así como tara, manteca y pasta de cacao, flores, extractos de fruta y otros productos agropecuarios.

CUADRO N° 12
PRINCIPALES PAÍSES DE DESTINO Y PRINCIPALES PRODUCTOS EXPORTADOS
(Enero - Junio 2009)

País	% del Total	Principales Productos
China	66,5	Minerales de zinc, plomo y sus concentrados.
Países Bajos	14,4	Flores y capullos, manteca de cacao: acidez media y acidez baja. Pasta de cacao sin desgrasar, y productos agropecuarios diversos.
Alemania	5,3	Cacao crudo y café sin tostar y descafeinar
Japón	4,7	Minerales de zinc y concentrado.
Bélgica - Luxemburgo	3,8	Productos agropecuarios.
Estados Unidos	1,6	Café, manteca de cacao, pasta de cacao, y minerales de zinc y sus concentrados
Colombia	1,1	Minerales de zinc y sus concentrados, manteca de cacao, pasta de cacao, y derivados
Otros	2,5	Café, cacao, productos agropecuarios y concentrados de plomo.
TOTAL	100,0	

FUENTE: SUNAT. www.sunat.gob.pe

ELABORACIÓN: BCRP Sucursal Huancayo. Departamento de Estudios Económicos.

III. FINANZAS PÚBLICAS

3.1. Gobierno Central

Los ingresos corrientes del Gobierno Central ascendieron a S/. 2,9 millones, superior en S/. 518 miles (17,8 por ciento de variación real), respecto de junio de 2008, sustentado en las mayores captaciones por Impuesto a la Renta en S/. 342 miles (17,6 por ciento) y en menor medida por IGV en S/. 46 miles (7,3 por ciento), ante las regularizaciones efectuadas en el mes por S/. 283 miles, aumentando en S/. 239 miles (521,1 por ciento).

Entre enero y junio, los ingresos sumaron S/. 21,8 millones, superior en S/. 5,3 millones (25,9 por ciento), respecto de su similar de 2008, e influido por la mayor recaudación por Impuesto a la Renta en S/. 2,1 millones e IGV en S/. 291 miles, ante el incremento del comercio y servicios, sobresaliendo la instalación de nuevos establecimientos para el expendio de GLP. Aumentó la recaudación de Otros Ingresos Tributarios en S/. 2,9 millones (101,6 por ciento) por Impuesto de Solidaridad a la Niñez Desamparada.

CUADRO N° 13
INGRESOS CORRIENTES DEL GOBIERNO CENTRAL
(En miles de nuevos soles)

	JUNIO			ENERO - JUNIO		
	2 008	2 009	Var. % 1/	2 008	2 009	Var. % 1/
I. INGRESOS TRIBUTARIOS	2 418	2 936	17,8	16 510	21 775	25,9
1). Impuesto a la Renta	1 614	1 956	17,6	11 116	13 204	13,4
Personas Naturales	437	448	-0,4	2 867	3 078	2,5
Personas Jurídicas	1 133	1 224	4,9	7 291	8 588	12,4
Regularización	44	283	521,1	957	1 539	53,4
2). Impuesto a las Importaciones	0	0	-	0	0	-
3). Impuesto a la Producción y Consumo	441	487	7,2	2 802	3 096	5,4
Impuesto General a las Ventas	436	482	7,3	2 775	3 066	5,5
Impuesto Selectivo al Consumo (ISC)	5	5	0,9	27	30	4,5
4). Otros Ingresos Tributarios	364	493	31,5	2 592	5 474	101,6
II. INGRESOS NO TRIBUTARIOS	0	0	-	0	0	-
TOTAL INGRESOS CORRIENTES (I+II)	2 418	2 936	17,8	16 510	21 775	25,9

1/ Variación en términos reales

FUENTE: Superintendencia Nacional de Administración Tributaria – SUNAT

ELABORACIÓN: BCRP, Sucursal Huancayo. Departamento de Estudios Económicos.

GRÁFICO Nº 15
RECAUDACIÓN TRIBUTARIA MENSUAL
(En miles de nuevos soles)

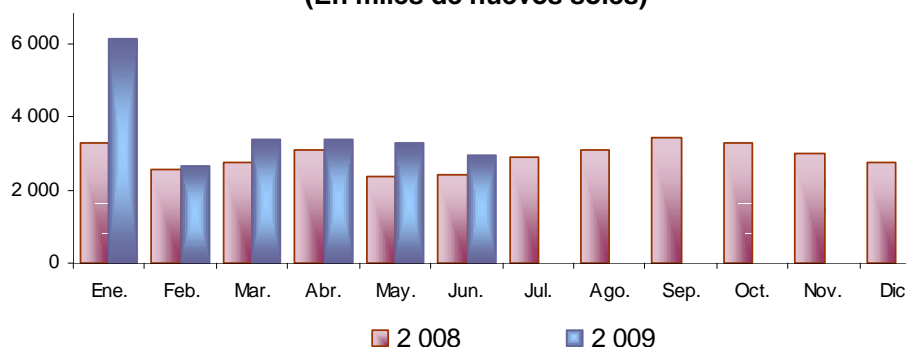

ELABORACIÓN: BCRP, Sucursal Huancayo. Departamento de Estudios Económicos

3.2. Gobierno Regional

La ejecución de gastos a nivel de compromisos del Gobierno Regional totalizó S/. 34,7 millones, mayor en S/. 2,4 millones (4,1 por ciento), debido a los mayores Gastos Corrientes S/. 1,7 millones (3,6 por ciento) y de Capital en S/. 669 miles (5,7 por ciento), influido por las mayores remuneraciones y obligaciones sociales en el primer caso, y la adquisición de activos no financieros (inversiones) en el segundo caso. En inversiones, los mayores aumentos fueron en Salud y Saneamiento (S/. 2,5 millones) y Transportes (S/. 849 miles), sectores donde se concentró S/. 6,2 millones de los S/. 8,1 millones comprometidos en el mes.

Entre enero y junio, los compromisos totalizaron S/. 192,7 millones, superior en S/.

9,7 millones (0,5 por ciento) a su similar de 2008, en respuesta a los mayores Gastos de Capital que aumentaron en S/. 4,7 millones (8,3 por ciento), ante las mayores inversiones en S/. 6,9 millones (15,9 por ciento), sobresaliendo el aumento de gastos en los sectores de Salud y Saneamiento, mediante obras en sistemas de agua y desagüe en diversas localidades de la región, y en Educación y Cultura, con la construcción, ampliación, mejoramiento y equipamiento en diversos centros educativos.

En el periodo acumulado, el Gobierno Regional comprometió S/. 192,7 millones, lo que representó el 45,3 por ciento de su Presupuesto Institucional Modificado (PIM), que ascendió a S/. 425,3 millones.

CUADRO Nº 14
GASTOS COMPROMETIDOS DEL GOB. REGIONAL POR GENÉRICA DE GASTOS
(En miles de nuevos soles)

	JUNIO			ENERO – JUNIO		
	2 008	2 009	Var. % 1/	2 008	2 009	Var.% 1/
GASTOS CORRIENTES	24 776	26 460	3,6	148 111	153 047	-1,4
Personal y Oblig. Sociales	17 628	18 883	3,9	106 288	111 937	0,5
Pensiones y Otras Prest. Sociales	2 855	2 896	-1,6	18 130	16 143	-15,0
Bienes y Servicios	3 168	3 313	1,4	15 552	16 818	3,2
Otros Gastos Corrientes	1 125	1 369	18,0	8 141	8 149	-4,5
GASTOS DE CAPITAL	7 530	8 199	5,7	34 960	39 683	8,3
Adq. de Act. No Financieros	5 770	8 086	36,0	32 223	39 123	15,9
Adq. de Activos. Financieros	104	113	5,4	444	448	-3,7
Otros Gastos de Capital	1 656	0	-100,0	2 293	112	-95,3
TOTAL	32 306	34 659	4,1	183 071	192 730	0,5

1/ Variación en términos reales

FUENTE: Gobierno Regional de Huánuco

ELABORACION: BCRP, Sucursal Huancayo. Departamento de Estudios Económicos.

De lo ejecutado en lo que va del año, el 79,4 por ciento se comprometió en Gastos Corrientes y el 20,6 por ciento en Gastos de Capital.

GRÁFICO Nº 16
PARTICIPACIÓN EN EL GASTO COMPROMETIDO DEL GOBIERNO REGIONAL
(Enero – Junio)

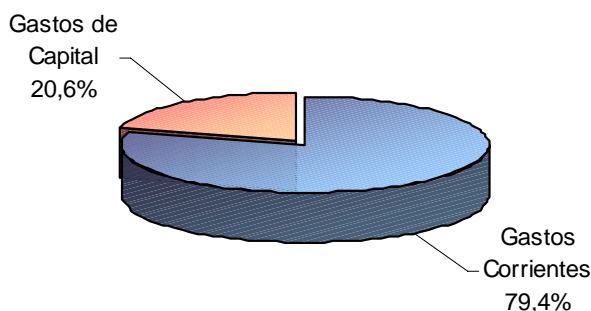

ELABORACIÓN: BCRP, Sucursal Huancayo. Departamento de Estudios Económicos

Entre enero y junio, el 67,7 por ciento de los Gastos Corrientes fue ejecutado por el Ministerio de Educación, el 26,4 por ciento por el Ministerio de Salud, el 3,3 por ciento por la Sede del Gobierno Regional, y el 2,6 por ciento restante, por las demás unidades ejecutoras. En tanto que en los Gastos de Capital, el 95,7 por ciento fue efectuado por la Sede del Gobierno Regional y el resto, por los Ministerios de Transporte, Salud y Educación.

CUADRO Nº 15
GASTOS COMPROMETIDOS DEL GOBIERNO REGIONAL POR UNIDAD EJECUTORA
(En miles de nuevos soles)

	JUNIO		Var. % 1/	ENERO - JUNIO		Var. % 1/
	2 008	2 009		2 008	2 009	
GASTOS CORRIENTES	24 776	26 460	3,6	148 111	153 047	-1,4
Sede del Gobierno Regional	906	948	1,5	5 658	4 994	-15,8
Ministerio de Agricultura	398	437	6,6	2 393	2 574	2,7
Ministerio de Transportes	218	329	46,5	1 275	1 440	7,8
Ministerio de Educación	17 202	17 926	1,1	102 303	103 638	-3,3
Ministerio de Salud	6 052	6 821	9,4	36 481	40 400	5,7
GASTOS DE CAPITAL	7 530	8 199	5,7	34 960	39 683	8,3
Sede del Gobierno Regional	7 308	7 812	3,7	34 408	37 983	5,4
Ministerio de Agricultura	0	0	-	0	0	-
Ministerio de Transportes	0	0	-	0	10	-
Ministerio de Educación	54	65	16,6	149	87	-44,2
Ministerio de Salud	168	322	86,0	402	1 602	280,2
TOTAL	32 306	34 659	4,1	183 071	192 730	0,5

1/ Variación en términos reales

FUENTE: Gobierno Regional de Huánuco

ELABORACION: BCRP, Sucursal Huancayo. Departamento de Estudios Económicos

En el acumulado anual, los gastos del Gobierno Regional fueron financiados con Recursos Ordinarios (91,3 por ciento), Donaciones y Transferencias (6,5 por ciento), y de Recursos Directamente Recaudados (1,6 por ciento). Los Recursos Ordinarios

aumentaron en S/. 10,4 millones y los Recursos Determinados en S/. 1,2 millones; en tanto que disminuyeron las Donaciones y Transferencias en S/. 1,0 millones y los Recursos Directamente Recaudados en S/. 0,9 millones.

CUADRO Nº 16
GASTOS COMPROMETIDOS POR FUENTE DE FINANCIAMIENTO
(En miles de nuevos soles)

	JUNIO			ENERO - JUNIO		
	2 008	2 009	Var. % 1/	2 008	2 009	Var. % 1/
Recursos Ordinarios	29 686	31 738	3,7	165 538	175 986	1,5
Recursos Direc. Recaudados	715	666	-9,7	3 954	3 026	-27,0
Donaciones y Transferencias	1 890	2 023	3,9	13 504	12 463	-11,9
Recursos Determinados	16	232	1 328,4	75	1 256	1 500,7
TOTAL	32 306	34 659	4,1	183 071	192 730	0,5

1/ Variación en términos reales

FUENTE: Gobierno Regional de Huánuco

ELABORACION: BCRP, Sucursal Huancayo. Departamento de Estudios Económicos.

Ejecución del Programa de Inversiones

Las inversiones comprometidas del Gobierno Regional sumaron S/. 8,1 millones, superior en S/. 2,3 millones (36,0 por ciento) a su similar de 2008, principalmente por los mayores gastos en Salud y Saneamiento, Transporte y Defensa y Seguridad Nacional.

En el mes, las principales obras ejecutadas y/o comprometidas se registraron en **Orden Público y Seguridad**, con la construcción de la defensa ribereña en la quebrada de Batan, distrito de Quivilla, provincia de Dos de Mayo (S/. 454,9 miles); en **transporte**, con la construcción del camino vecinal San Andrés – Nueva América (S/. 1,5 millones), de la trocha carrozable Morca – Miraflores (S/. 129,4 miles), la rehabilitación de la carretera Potacrancha – Cayran – Quircan Chico (S/.

134,3 miles) y el mejoramiento de la carretera Huánuco – Kotosh – Huánuco (S/. 483, 6 miles); en **saneamiento**, con el mejoramiento integral de la canalización de la quebrada Cushuro en la ciudad de Tingo María (S/. 401,5 miles), y la ampliación y mejoramiento del sistema de agua potable y desagüe en el distrito de Obas – Yarowilca (S/. 1,7 millones); en **salud**, con la implementación del sistema logístico central de medicamentos de la DIRESA Huánuco (S/. 145,9 miles); en **educación**, con la construcción de un centro educativo en Aparicio Pomares – Huánuco (S/. 108,8 miles), construcción del complejo educativo nacional de Chavín de Pariarca – Huánuco (S/. 170,4 miles) y la reconstrucción de aulas de la institución educativa pública de Yanas, distrito de Yanas – Dos de Mayo – Huánuco (S/. 360,0 miles).

CUADRO Nº 17
INVERSIÓN DEL GOBIERNO REGIONAL, POR SECTORES
(En miles de nuevos soles)

PROYECTO	JUNIO			ENERO - JUNIO		
	2 008	2 009	Var. % 1/	2 008	2 009	Var. % 1/
Administración y Planeamiento	188	250	29,0	812	874	2,7
Agropecuaria	194	145	-27,8	1 471	761	-50,6
Protección y Previsión Social	4	4	-10,2	22	4	-84,1
Defensa y Seguridad Nacional	13	464	3 408,3	2 447	1 657	-35,4
Educación y Cultura	2 247	910	-60,7	8 132	13 157	54,4
Energía y Recursos Minerales	248	97	-61,8	6 143	2 302	-64,2
Industria, Comercio y Servicios	33	9	-71,8	132	12	-91,5
Pesca	0	23	-	0	25	-
Salud y Saneamiento	496	2 988	485,0	2 854	11 746	292,8
Transportes	2 347	3 196	32,1	10 210	8 586	-19,7
TOTAL DE INVERSIONES	5 770	8 086	36,0	32 223	39 123	15,9

1/ Variación en términos reales

FUENTE: Gobierno Regional de Huánuco

ELABORACIÓN: BCRP, Sucursal Huancayo. Departamento de Estudios Económicos.

3.3. Beneficencia Pública

Los ingresos de la Sociedad de Beneficencia de Huánuco totalizaron S/. 168 miles, mayor en S/. 24 miles (13,5 por ciento) de lo captado en junio de 2008, y debido a los mayores recaudos por alquiler de inmuebles que totalizó en el mes S/. 29,5 miles.

Entre enero y junio, sumó S/. 1 007 miles superior en S/. 299 miles (35,7 por ciento), influenciada por las ventas de bienes y servicios, donaciones y transferencias, alquiler de inmuebles, y por la transferencia de saldos no ejecutados en el 2008 por S/. 78 miles.

CUADRO Nº 18
SOCIEDAD DE BENEFICENCIA DE HUÁNUCO: INGRESOS
(En miles de nuevos soles)

	JUNIO			ENERO - JUNIO		
	2 008	2 009	Var. % 1/	2 008	2 009	Var. % 1/
VENTA DE BIENES Y SERVICIOS	121	115	-8,4	577	664	10,0
Venta de Bienes	76	95	22,6	336	524	48,9
Derechos y Tasas Administrativos	26	0	-100,0	148	34	-78,2
Venta de Servicios	20	19	-4,3	93	107	9,6
DONACIONES Y TRANSFERENCIAS	22	22	-2,4	132	141	1,9
OTROS INGRESOS	0	31	-	0	124	-
VENTA DE ACT. NO FINANCIEROS	0	0	-	0	0	-
SALDOS DE BALANCE	0	0	-	0	78	-
TOTAL	143	168	13,5	708	1 007	35,7

1/ Variaciones en términos reales

FUENTE: Sociedad de Beneficencia de Huánuco

ELABORACIÓN: BCRP, Sucursal Huancayo. Departamento de Estudios Económicos.

En el mes, los gastos sumaron S/. 117 miles, menor en S/. 9 miles (10,3 por ciento), ante los nullos gastos de capital efectuados en el mes. Los Gastos Corrientes aumentaron en S/. 14 miles (10,4 por ciento), por pensiones y otras prestaciones sociales, no pudiendo revertir la caída de los de capital.

Durante el primer semestre del año, totalizó S/. 939 miles, superior en S/. 61 miles (2,1 por ciento) respecto de su similar de 2008, sustentado en mayores Gastos Corrientes y de Capital, sobresaliendo el pago de pensiones y otras prestaciones sociales, en el primer caso, e inversiones por compra de terrenos (marzo) y de maquinaria y equipo (febrero), en el segundo.

CUADRO Nº 19
SOCIEDAD DE BENEFICENCIA DE HUÁNUCO: GASTOS
(En miles de nuevos soles)

	JUNIO			ENERO - JUNIO		
	2 008	2 009	Var. % 1/	2 008	2 009	Var. % 1/
GASTOS CORRIENTES	103	117	10,4	635	718	7,8
Personal y Obligaciones Sociales	22	20	-11,7	143	155	3,1
Pensiones y Otras Prest. Sociales	3	10	227,5	20	43	102,1
Bienes y Servicios	62	87	35,6	410	520	21,0
Otros Gastos Corrientes	16	0	-100,0	62	0	-100,0
GASTOS DE CAPITAL	24	0	-100,0	243	221	33
Adquisición de Act. No Financieros	21	0	-100,0	220	221	30
Otros Gastos de Capital	2	0	-100,0	23	0	3
TOTAL	126	117	-10,3	878	939	2,1

1/ Variaciones en términos reales

FUENTE: Sociedad de Beneficencia de Huánuco

ELABORACIÓN: BCRP, Sucursal Huancayo. Departamento de Estudios Económicos.

IV. MONEDA Y CRÉDITO

4.1. Depósitos del Sistema Financiero

Los saldos depositados en el sistema financiero totalizaron S/. 190,2 millones, superior en S/. 42,8 millones (25,2 por ciento, en términos reales) respecto de junio de 2008, explicado por las mayores captaciones en las empresas bancarias que sumando S/. 162,0 millones aumentaron en S/. 36,7 millones (25,4 por ciento más); seguido de las instituciones de micro finanzas con S/. 28,2 millones colocados y un incremento de S/. 6,1 millones (23,7 por ciento). En las **entidades bancarias**, que captaron S/. 133,7 millones más que las micro financieras, se sustentó por su mayor cobertura geográfica, al instalarse el Banco Financiero con dos agencias (Huánuco y Tingo María) en abril pasado y la apertura de otra agencia del Banco de Crédito en la

ciudad de Huánuco en febrero pasado; en tanto que en las **entidades de micro finanzas**, se sustentó por los mayores saldos captados por las Cajas Municipales (23,0 por ciento). Respecto a junio de 2008, ingresaron tres nuevas Cajas Municipales y una Caja Rural, a saber, Caja Municipal de Arequipa con dos agencias (Huánuco y Tingo María), Caja Municipal Del Santa con dos agencias (Huánuco y Tingo María), Caja Municipal de Piura con una agencia (Tingo María), y la Caja Rural Credinka con una agencia (Huánuco), sumándose a ello la apertura de una oficina en la provincia de Ambo, en convenio con el Banco de la Nación, por parte de la Caja Huancayo. Aunque no realiza captaciones, se tiene a Financiera TFC con dos nuevas agencias en la ciudad de Huánuco.

CUADRO Nº 20
DEPÓSITOS DEL SISTEMA FINANCIERO
(Saldos en miles de nuevos soles)

	JUNIO		
	2 008	2 009	Var. % 1/
Empresas Bancarias	125 280	161 950	25,4
Instituciones de Microfinanzas	22 155	28 249	23,7
Cajas Municipales	22 155	28 085	23,0
Cajas Rurales		164	-
TOTAL	147 435	190 200	25,2
En M/N	93 957	117 754	21,6
En M/E	53 478	72 446	31,4

1/ Variación en valores reales

FUENTE: Superintendencia de Banca y Seguros (SBS)

ELABORACIÓN: BCRP, Sucursal Huancayo. Departamento de Estudios Económicos.

Los depósitos a plazo representaron el 41,2 por ciento del total de captaciones, registrando el mayor crecimiento real (33,1 por ciento) respecto de su similar de junio de

2008; en tanto que los depósitos en ahorro, que significaron el 38,7 por ciento de lo captado, crecieron en 22,0 por ciento, entre los principales.

CUADRO Nº 21
EVOLUCIÓN SEGÚN TIPO DE DEPÓSITOS
(Saldos en miles de nuevos soles)

	JUNIO		
	2 008	2 009	Var. % 1/
Depósitos a la Vista	31 715	38 180	16,8
Depósitos en Ahorro	58 590	73 642	22,0
Depósitos a Plazo	57 129	78 378	33,1
TOTAL	147 435	190 200	25,2

1/ Variación en valores reales

FUENTE: Superintendencia de Banca y Seguros (SBS)

ELABORACIÓN: BCRP, Sucursal Huancayo. Dpto. de Estudios Económicos

Los depósitos reales en moneda nacional y extranjera crecieron en 21,6 y 31,4 por ciento, respectivamente. Con este resultado, el ratio de dolarización en los depósitos fue de 38,1 por ciento, superior en 1,8 puntos porcentuales

respecto de junio de 2008. Los ahorros en moneda extranjera revertieron su tendencia en junio, luego de ir disminuyendo desde agosto de 2008. No obstante, su par en moneda nacional lo supera en crecimiento desde febrero pasado.

GRÁFICO Nº 17
DEPÓSITOS DEL SISTEMA FINANCIERO POR TIPO DE MONEDA
(En variaciones porcentuales reales 1/)

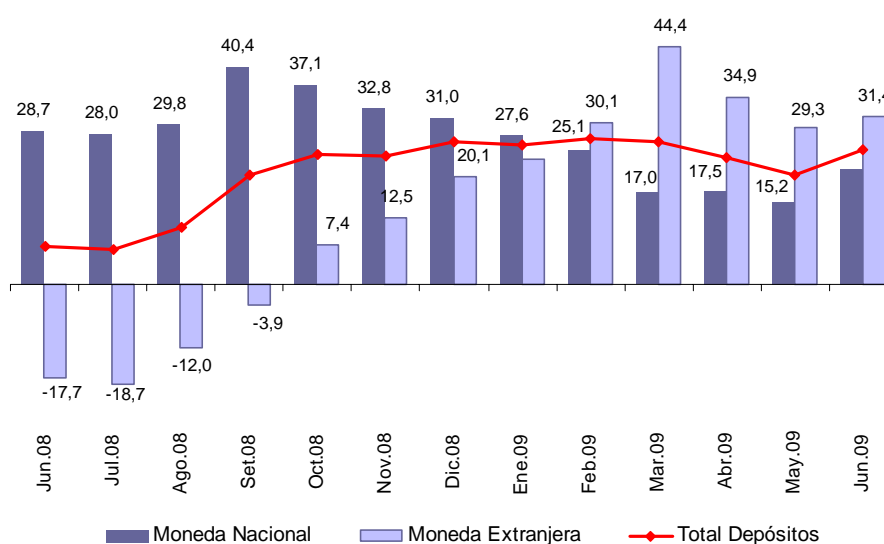

1/ Respecto a similar mes del año anterior.

ELABORACIÓN: BCRP, Sucursal Huancayo. Departamento de Estudios Económicos.

En el total de depósitos, según entidades, destacó la participación del Banco Continental (41,3 por ciento), seguido del Banco de Crédito (32,3 por ciento); en tanto

que la menor participación recayó en el recientemente ingresado Banco Financiero (0,004 por ciento).

CUADRO Nº 22
PARTICIPACIÓN PORCENTUAL EN LOS DEPÓSITOS

	JUNIO		
	Miles de S/.	Mes	Acumulado
Continental	78 508	41,3	41,3
Crédito	61 482	32,3	73,6
CMAC Maynas	18 850	9,91	83,5
Scotiabank	10 992	5,8	89,3
CMAC Huancayo	6 315	3,3	92,6
Mi Banco	6 244	3,3	95,9
CrediScotia	3 874	2,0	97,9
CMAC Arequipa	1 366	0,7	98,6
CMAC Del Santa	1 096	0,576	99,2
Azteca del Perú	843	0,4	99,7
CMAC Piura	459	0,2	99,91
Credinka	164	0,1	99,996
Financiero	8	0,004	100,0
TOTAL	190 200	100,0	

FUENTE: Superintendencia de Banca y Seguros (SBS)

ELABORACIÓN: BCRP, Sucursal Huancayo. Departamento de Estudios Económicos.

4.2. Crédito del Sistema Financiero

El crédito otorgado por el sistema financiero regional ascendió a S/. 414,5 millones superior en S/. 94,5 millones (25,7 por ciento de variación real) respecto de junio de 2008, como resultado de los mayores créditos otorgados por las empresas bancarias, cuyos saldos alcanzaron S/. 299,7 millones, creciendo en 16,4 por ciento, seguido de las entidades de micro finanzas con S/. 114,8 millones y un incremento de 58,9 por ciento. Los mayores préstamos otorgados por las **empresas bancarias**, que superó en S/. 184,9

millones a los de entidades de micro finanzas, se sustentaron por la mayor cobertura geográfica, similar a la parte de depósitos, además de la mayor actividad comercial y de servicios, resaltando el consumo de gas licuado de petróleo (GLP) que se tradujo en la instalación de nuevos centros de ventas en la ciudad de Huánuco; en tanto que en las entidades de **micro finanzas**, se explicó por el ingreso de cinco nuevas empresas (Caja Arequipa, Caja Del Santa, Caja Piura, Caja Rural Credinka y Financiera TFC) a través de ocho nuevas oficinas.

CUADRO Nº 23
CRÉDITO DEL SISTEMA FINANCIERO
(Saldos en miles de nuevos soles)

	JUNIO		
	2 008	2 009	Var. % 1/
Empresas Bancarias	249 846	299 662	16,4
Instituciones de Microfinanzas	70 103	114 811	58,9
Cajas Municipales	62 584	100 415	55,7
Cajas Rurales		2 139	-
Edpymes	7 519	11 052	42,6
Financieras		1 206	-
TOTAL	319 949	414 473	25,7
En M/N	222 614	326 466	42,3
En M/E	97 335	88 006	-12,3

1/ Variación en valores reales

FUENTE: Superintendencia de Banca y Seguros (SBS)

ELABORACIÓN: BCRP, Sucursal Huancayo. Departamento de Estudios Económicos.

Los créditos en moneda nacional significaron el 78,8 por ciento del total colocado en la región, registrando el mayor crecimiento real

(42,3 por ciento), en tanto que los otorgados en moneda extranjera, que significaron el 21,2 por ciento restante, decrecieron en 12,3 por ciento.

GRÁFICO Nº 18
CRÉDITOS DEL SISTEMA FINANCIERO POR TIPO DE MONEDA
(Variaciones porcentuales reales 1/)

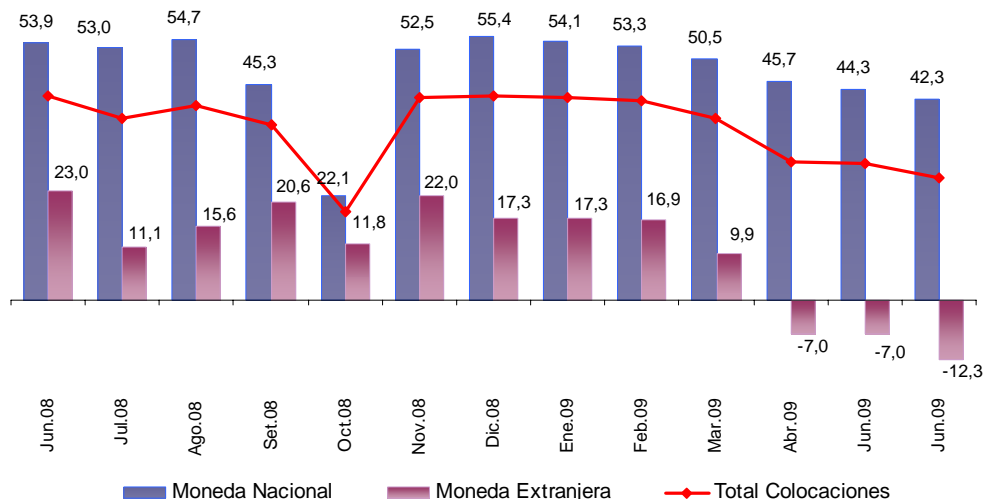

1/ Respecto a similar mes del año anterior.

ELABORACIÓN: BCRP, Sucursal Huancayo. Departamento de Estudios Económicos.

En el mes, los mayores saldos colocados correspondieron a créditos de consumo (29,8 por ciento), seguido de créditos comerciales (29,7 por ciento), MES (27,5 por ciento) e hipotecarios (13,0 por ciento).

CUADRO Nº 24
CRÉDITOS DEL SISTEMA FINANCIERO POR TIPO 1/
(Saldos en miles de nuevos soles)

	Var. % 2/	Part. %
	Jun.09 / Jun.08	Junio 2009
Créditos Comerciales	22,2	29,7
Créditos Consumo	70,2	29,8
Créditos Hipotecarios	14,5	13,0
Créditos MES	41,0	27,5
TOTAL	25,7	100,0

1/ Sólo considera principales tipos de créditos

2/ Variación en valores reales

FUENTE: Superintendencia de Banca y Seguros (SBS)

ELABORACIÓN: BCRP, Sucursal Huancayo. Dpto. de Estudios Económicos.

En el total de créditos, según entidades, destacó la participación del Continental (30,2 por ciento), seguido del Banco de Crédito (22,6 por ciento), en tanto que la menor participación recayó en el Banco Financiero (0,1 por ciento).

CUADRO Nº 25
PARTICIPACIÓN PORCENTUAL EN LOS CRÉDITOS

	JUNIO		
	Miles de S/.	Mes	Acumulado
Continental	125 108	30,2	30,2
Crédito	93 535	22,6	52,8
CMAC Maynas	43 843	10,6	63,3
CMAC Huancayo	32 963	8,0	71,3
Mi Banco	29 847	7,2	78,5
Scotiabank	26 298	6,3	84,8
CrediScotia	23 985	5,8	90,6
CMAC Del Santa	11 985	2,9	93,5
Edpyme Confianza	7 793	1,88	95,4
CMAC Arequipa	6 612	1,6	97,0
CMAC Piura	5 012	1,2	98,2
Edpyme Efectiva	3 259	0,79	99,0
Credinka	2 139	0,5	99,5
Financiera TFC	1 206	0,3	99,8
Azteca del Perú	664	0,2	99,95
Financiero	226	0,1	100,00
TOTAL	414 473	100,0	

FUENTE: Superintendencia de Banca y Seguros (SBS)

ELABORACIÓN: BCRP, Sucursal Huancayo. Departamento de Estudios Económicos.

Al mes de junio, los saldos colocados (créditos), superan a las captaciones (depósitos) en S/. 224,3 millones, por lo cual el ratio de intermediación financiera regional (colocaciones/captaciones) fue de 2,18 puntos. El mayor ratio de intermediación financiera alcanzado hasta el momento fue de 2,21 y se dio en agosto de 2008.

GRÁFICO Nº 19
DEPÓSITOS Y COLOCACIONES DEL SISTEMA FINANCIERO
(En miles de nuevos soles)

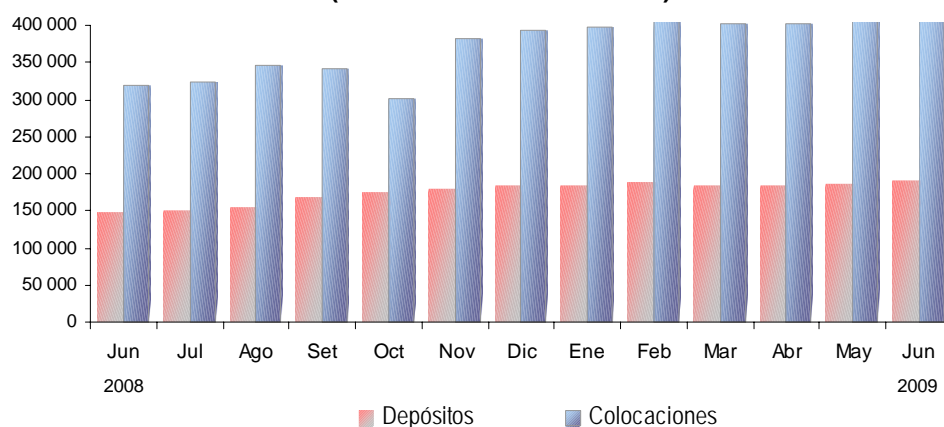

ELABORACIÓN: BCRP, Sucursal Huancayo. Departamento de Estudios Económicos.

La **cartera atrasada** al finalizar el mes fue de 2,5 por ciento, mayor en 0,5 puntos porcentuales respecto de su similar de junio de 2008. La morosidad en moneda nacional se redujo en 0,9 puntos porcentuales, en tanto que

en moneda extranjera aumentó en 0,8 puntos porcentuales. El mayor ratio de morosidad se observó en las entidades de micro finanzas, con 3,1 por ciento.

CUADRO Nº 26
MOROSIDAD EN EL SISTEMA FINANCIERO 1/
(En porcentaje de las colocaciones brutas)

	JUNIO		Variación
	2 008	2 009	
Empresas Bancarias	1,6	2,3	0,7
Instituciones de Microfinanzas	3,3	3,2	-0,1
Credinka		0,0	-
Financiera TFC		7,0	-
CMAC Piura		0,3	-
CMAC Huancayo	3,8	3,0	-0,8
CMAC Maynas	2,8	3,7	0,9
CMAC Del Santa		3,9	-
CMAC Arequipa		0,0	-
Edpyme Confianza	3,9	2,4	-1,5
Edpyme Efectiva	3,6	9,5	5,9
TOTAL	2,0	2,5	0,5
En M/N	3,6	2,7	-0,9
En M/E	1,2	2,0	0,8

1/ Cartera pesada = (créditos vencidos + créditos en cobranza judicial) / colocaciones brutas

FUENTE: Instituciones Financieras

ELABORACIÓN: BCRP, Sucursal Huancayo. Departamento de Estudios Económicos

5.3. Crédito al Sector Micro Financiero

En enero pasado, el Banco de Trabajo, que fue absorbido por el Scotiabank, se convirtió en Financiera CrediScotia, siendo su mercado objetivo el de microcréditos al denotar este

sector un notable crecimiento en los últimos años. A ello se sumó, respecto de junio de 2008, el ingreso de cinco nuevas empresas (Financiera TFC, Caja Arequipa, Caja del

Santa, Caja Piura y la Caja Rural Credinka) con 8 nuevas oficinas. Debido a ello, para el mes, el crédito otorgado al sector micro financiero totalizó S/. 168,6 millones, lo que significó un incremento de S/. 60,2 millones (50,9 por

ciento de variación real) respecto a junio de 2008. Los créditos fueron canalizados principalmente por la Caja Maynas, la Caja Huancayo, Mi Banco y ahora CrediScotia.

CUADRO N° 27
CRÉDITO OTORGADO AL SECTOR MICRO FINANCIERO
(Saldos en miles de nuevos soles)

INSTITUCIONES	JUNIO		
	2 008	2 009	Var. % 1/
Instituciones Financieras	108 467	168 642	50,9
CMAC Maynas	37 371	43 843	13,8
CMAC Huancayo	25 213	32 963	26,9
Mi Banco	19 953	29 847	45,1
CrediScotia	18 411	23 985	26,4
CMAC Del Santa		11 985	-
Edpyme Confianza	5 589	7 793	35,3
CMAC Arequipa		6 612	-
CMAC Piura		5 012	-
Edpyme Efectiva	1 930	3 259	63,8
Credinka		2 139	-
Financiera TFC		1 206	-
TOTAL	108 467	168 642	50,9

1/ Variación en valores reales.

FUENTE: Superintendencia de Banca y Seguros (SBS)

ELABORACIÓN: BCRP, Sucursal Huancayo. Departamento de Estudios Económicos.

INFORMACIÓN ESTADÍSTICA

ANEXO 1

HUÁNUCO: PRODUCCIÓN AGROPECUARIA
(T.M.)

CULTIVOS	2 008								2 009						
	ENE - JUN	JUN	JUL	AGO	SEP	OCT	NOV	DIC	ENE	FEB	MAR	ABR	MAY	JUN	ENE - JUN
TOTAL AGRÍCOLA	1 845 228	273 074	255 826	241 659	251 582	288 422	298 557	304 541	298 989	307 292	358 481	378 402	345 922	289 360	1 978 446
CONSUMO HUMANO	441 229	66 737	49 380	41 471	37 435	68 186	64 457	59 044	65 503	64 326	63 893	88 749	81 898	61 967	426 335
Ajo	427	246	45	6	7	9	8	0	0	0	0	4	159	202	364
Arroz Cáscara	18 866	1 026	1 134	1 424	1 261	1 056	1 296	1 544	4 076	8 099	3 943	2 607	1 750	1 540	22 015
Arveja Grano Seco	872	538	448	160	37	6	8	0	0	3	5	0	89	202	422
Arveja Grano Verde	4 888	767	893	760	832	351	102	73	252	659	1 490	1 253	880	787	5 321
Avena Grano	855	680	745	46	0	0	0	0	0	0	0	0	180	649	829
Camote	2 473	362	314	332	532	498	451	265	167	328	770	721	537	2 920	
Cebada Grano	3 316	2 566	4 356	1 951	172	0	0	0	0	0	0	0	895	2 382	3 277
Cebolla	1 794	666	568	171	207	104	86	0	26	36	0	260	763	601	1 686
Frejol Grano Seco	2 383	836	2 016	1 675	813	340	209	117	229	499	263	179	263	893	2 326
Haba Grano Seco	1 357	1 283	1 920	521	77	0	0	0	0	0	0	0	86	1 189	1 275
Haba Grano Verde	2 446	361	220	275	246	146	73	36	0	72	229	834	736	361	2 232
Maíz Amiláceo	6 897	5 260	6 904	3 624	771	0	0	0	0	0	0	0	1 610	5 590	7 200
Maíz Choclo	7 708	607	280	202	462	585	320	115	149	557	2 142	2 133	1 547	681	7 209
Naranja	3 043	1 572	2 336	2 484	1 664	929	517	240	83	122	201	393	787	1 560	3 146
Oca	4 155	1 478	335	0	0	0	0	0	0	0	57	974	1 729	1 380	4 140
Olluco	18 708	2 460	665	26	0	148	725	1 310	4 462	3 110	2 997	2 378	2 533	1 925	17 405
Papa Blanca	169 770	12 064	3 543	6 914	10 611	29 994	30 584	26 552	28 312	24 633	21 322	42 172	27 125	11 041	154 605
Papa Amarilla+Color	82 486	13 456	3 978	3 247	5 308	18 152	15 854	15 001	13 300	9 031	11 179	15 351	20 319	8 856	78 036
Papaya	1 035	139	132	150	118	124	156	156	223	222	183	155	177	199	1 151
Piña	481	35	62	181	409	766	893	639	214	121	79	48	31	34	527
Plátano	50 160	9 218	8 045	8 095	8 035	8 159	8 044	7 623	8 507	8 430	8 605	9 314	9 488	10 193	54 537
Tomate	1 769	187	125	401	729	934	263	294	100	151	266	466	446	246	1 675
Trigo	3 397	2 849	5 552	4 011	304	0	0	0	18	0	0	0	645	2 981	3 644
Yuca	26 804	4 160	2 964	3 353	2 853	3 665	3 199	3 519	3 277	4 687	5 409	4 455	4 334	3 736	25 300
Zanahoria	3 356	332	205	514	685	628	245	125	34	382	546	787	811	365	2 925
Zapallo	9 409	1 141	182	22	195	173	124	19	417	1 558	2 346	1 812	822	1 045	8 000
Otros C. Humano	12 375	2 442	1 413	960	995	1 427	1 332	1 416	1 287	1 626	1 860	2 364	3 044	2 650	12 831
CONSUMO INDUSTRIAL	24 735	1 319	1 170	1 840	1 424	1 344	1 430	2 147	4 195	11 196	10 896	2 829	1 711	1 412	32 239
Achiote	0	0	0	0	0	0	0	0	0	0	0	0	0	0	0
Alcachofa	141	20	11	6	3	4	2	4	2	5	3	5	3	2	20
Algodón	0	0	93	75	48	83	60	0	0	0	0	0	0	43	43
Cacao	1 049	252	172	131	63	74	52	43	73	101	173	230	267	297	1 141
Café	1 535	530	329	139	38	20	4	1	14	71	186	307	462	569	1 609
Caña de azúcar (alcohol)	352	0	0	0	0	0	0	0	0	167	105	64	19	0	355
Maíz Amarillo Duro	21 103	446	514	1 437	1 180	1 083	1 221	1 999	3 875	10 637	10 276	2 089	844	397	28 118
Paprika	23	11	0	0	0	0	0	0	0	0	0	0	0	0	0
Pijuayo	0	0	0	0	0	0	0	0	124	105	53	36	28	18	364
Pijuayo (Palmito)	160	24	20	19	22	14	13	26	31	34	36	37	35	31	204
Té	372	36	31	33	50	66	78	74	76	76	64	61	53	55	385
CONSUMO ANIMAL	1 379 264	205 018	205 276	198 348	212 724	218 892	232 670	243 351	229 291	231 770	283 692	286 825	262 313	225 981	1 519 872
Alfalfa	3 876	470	382	341	463	562	723	808	806	865	981	816	651	568	4 687
Avena Forrajera	13 988	2 378	703	267	0	0	0	0	0	233	2 983	3 111	3 250	1 369	10 946
Camerun	1 709	233	203	204	230	278	308	318	304	291	306	303	276	228	1 708
King Grass	453	70	60	66	70	80	95	105	85	72	80	79	80	73	469
Maíz Chala	2 704	421	376	446	228	312	309	348	352	580	776	455	301	295	2 759
Pasto Braquearia	1 350 996	200 717	202 854	196 330	210 977	216 818	230 295	240 768	226 750	228 750	277 625	281 122	256 966	222 652	1 493 765
Pasto Kudzu	2 306	327	322	296	314	352	387	424	412	401	433	393	359	335	2 333
Pasto Nudillo	2 546	372	355	373	409	429	449	436	433	416	442	438	384	351	2 464
Rye Grass	645	28	21	21	27	52	90	130	137	150	153	104	44	54	642
Trebol	39	2	0	4	6	9	14	14	12	12	13	4	2	56	99
TOTAL PECUARIO	30 725,0	5 603,4	5 286,1	5 384,5	5 215,9	4 970,1	4 932,8	5 650,0	5 193,4	5 025,4	5 186,2	5 142,2	5 165,3	5 393,9	31 106,4
CARNE 1/	13 362,2	2 554,3	2 365,9	2 415,7	2 253,0	2 159,1	2 117,0	2 522,0	1 936,2	1 920,2	2 110,4	2 052,6	2 098,0	2 293,1	12 410,5
Carne de Alpaca	0,4	0,0	0,0	0,0	0,0	0,0	0,0	0,0	0,3	0,0	0,7	0,3	0,3	0,3	1,8
Carne de Ave	828,7	205,7	140,9	141,7	118,0	117,0	114,0	173,0	102,3	97,6	112,4	105,7	120,9	187,7	726,7
Carne de Caprino	119,5	22,0	23,0	26,5	23,0	20,1	20,0	19,0	19,0	17,6	20,6	15,0	19,9	11,4	114,1
Carne de Ovino	1 044,8	178,0	176,4	177,5	176,0	158,0	148,0	154,0	148,0	156,2	176,0	155,0	158,1	151,7	945,0
Carne de Porcino	5 697,0	1 017,8	1 015,7	1 034,1	920,0	919,0	918,0	1 019,0	821,0	830,9	876,7	847,1	845,2	859,1	5 079,9
Carne de Vacuno	5 626,6	1 121,0	998,2	1 023,6	1 016,0	945,0	917,0	1 157,0	839,0	812,0	917,3	915,3	942,0	1 064,3	5 489,9
Carne de Cuy	45,2	9,9	11,7	12,4	0,0	0,0	0,0	0,0	6,6	6,0	6,6	11,3	11,7	10,9	53,0
Leche	16 643,7	2 974,0	2 844,8	2 892,9	2 885,0	2 733,0	2 738,0	3 050,0	3 090,1	2 975,0	2 922,1	3 010,9	2 988,2	3 020,1	18 006,4
Huevos	478,2	75,0	75,4	75,8	77,9	78,0	77,8	78,0	81,1	79,1	78,7	78,7	79,2	80,7	477,6
Lana de Ovino	239,0	0,0	0,0	0,0	0,0	0,0	0,0	0,0	86,0	51,0	75,0	0,0	0,0	0,0	212,0
FIBRA	2,0	0,1	0,1	0,1	0,0	0,0	0,0	0,0	0,0	0,0	0,0	0,0	0,0	0,0	0,0
Fibra de Alpaca	2,0	0,1	0,1	0,1	0,0	0,0	0,0	0,0	0,0	0,0	0,0	0,0	0,0	0,0	0,0

1/ Peso neto, no de animales en pie

FUENTE: Dirección Regional de Agricultura - Huánuco

ELABORACIÓN: BCRP, Sucursal Huancayo, Departamento de Estudios Económicos

ANEXO 2

HUÁNUCO: SUPERFICIE SEMBRADA
(En hectáreas)

CULTIVOS	2007-2008			2008-2009												CULTIVOS
	AGO - JUN	JUN	JUL	AGO	SET	OCT	NOV	DIC	ENE	FEB	MAR	ABR	MAY	JUN	AGO - JUN	
CONSUMO HUMANO	93 112	5 448	4 755	5 350	12 636	20 089	14 037	11 443	9 371	2 774	1 698	3 484	4 893	5 559	91 331	CONSUMO HUMANO
Ajo	108	0	0	0	4	51	24	1	0	0	0	1	1	2	83	Ajo
Arroz Cáscara	7 293	223	250	362	1 865	2 509	791	637	436	186	239	486	228	212	7 951	Arroz Cáscara
Arveja Grano Seco	1 476	0	2	5	59	153	153	542	430	25	1	13	19	8	1 408	Arveja Grano Seco
Arveja Grano Verde	1 544	61	29	28	108	291	230	203	134	136	138	130	113	62	1 572	Arveja Grano Verde
Avena Grano	1 257	0	0	0	6	323	546	274	0	0	0	0	0	0	1 148	Avena Grano
Camote	369	32	21	13	34	64	53	35	30	15	20	32	31	35	360	Camote
Cebada Grano	7 183	0	0	0	0	32	1 065	2 697	2 547	575	113	0	0	0	7 029	Cebada Grano
Cebolla	212	4	0	1	25	80	45	14	4	3	1	6	1	1	179	Cebolla
Frejol Grano Seco	5 480	275	103	105	436	1 301	1 189	409	197	133	183	608	425	263	5 249	Frejol Grano Seco
Haba Grano Seco	3 533	0	3	382	1 043	1 318	524	175	26	0	0	0	0	0	3 468	Haba Grano Seco
Haba Grano Verde	434	4	5	8	46	120	86	58	31	14	22	26	12	9	431	Haba Grano Verde
Maíz Amiláceo	14 622	0	44	593	2 925	5 447	4 111	1 265	140	0	0	0	0	10	14 491	Maíz Amiláceo
Maíz Choclo	1 151	49	22	38	216	244	196	129	69	16	55	62	56	60	1 140	Maíz Choclo
Naranja	5	0	0	0	3	0	0	0	0	0	0	0	0	0	3	Naranja
Oca	524	26	160	147	216	138	4	0	0	0	0	0	0	46	551	Oca
Olluco	1 533	391	258	218	269	213	39	0	0	38	90	240	324		1 431	Olluco
Papa Blanca	16 045	2 530	2 165	1 720	2 495	4 080	1 431	494	229	212	204	797	1 627	2 730	16 019	Papa Blanca
Papa Amarilla+Color	10 852	1 500	1 375	1 213	1 602	1 989	815	594	194	157	234	707	1 570	1 460	10 535	Papa Amarilla+Color
Papaya	56	0	0	0	0	10	12	0	0	1	0	7	0	0	29	Papaya
Piña	12	0	0	20	25	20	16	17	20	0	0	0	0	0	118	Piña
Plátano	1 293	0	0	2	56	84	130	35	22	92	51	5	5	5	482	Plátano
Tomate	157	9	10	3	6	10	17	16	10	3	10	27	33	14	146	Tomate
Trigo	10 667	0	0	5	2	43	1 403	3 289	4 455	1 014	98	0	0	0	10 309	Trigo
Yuca	4 181	295	262	365	746	738	401	303	263	166	169	352	436	261	4 200	Yuca
Zanahoria	236	9	5	0	18	28	38	23	12	9	22	31	27	12	219	Zanahoria
Zapallo	445	7	0	4	25	108	126	47	37	13	8	2	2	1	373	Zapallo
Otros C. Humano	2 447	34	43	120	408	697	593	188	109	74	51	58	69	45	2 410	Otros C. Humano
CONSUMO INDUSTRIAL	11 282	526	628	1 627	4 004	2 923	906	425	89	65	101	555	358	431	11 483	CONSUMO INDUSTRIAL
Achiote	0	0	0	0	0	0	0	0	0	0	0	0	0	0	0	Achiote
Alcachofa	3	0	0	0	0	0	0	0	0	0	0	0	0	0	0	Alcachofa
Algodón	581	0	0	0	75	107	93	120	0	0	0	0	0	0	395	Algodón
Cacao	644	13	1	0	30	36	56	43	5	0	0	0	0	0	170	Cacao
Café	105	29	47	45	76	42	26	20	12	0	0	0	0	0	221	Café
Caña de azúcar (alcohol)	0	0	0	0	0	0	0	0	0	0	0	0	0	0	0	Caña de azúcar (alcohol)
Maíz Amarillo Duro	9 927	484	580	1 582	3 824	2 738	731	242	72	65	101	555	358	431	10 697	Maíz Amarillo Duro
Paprika	10	0	0	0	0	0	0	0	0	0	0	0	0	0	0	Paprika
Pijuayo	0	0	0	0	0	0	0	0	0	0	0	0	0	0	0	Pijuayo
Pijuayo (Palmito)	13	0	0	0	0	0	0	0	0	0	0	0	0	0	0	Pijuayo (Palmito)
CONSUMO ANIMAL	8 179	13	514	514	986	1 522	2 054	1 689	632	246	56	22	20	18	7 757	CONSUMO ANIMAL
Alfalfa	91	2	0	0	0	2	10	9	26	18	13	5	0	3	85	Alfalfa
Avena Forrajera	975	0	0	0	86	266	219	192	116	59	0	0	0	0	938	Avena Forrajera
Camerun	7	0	0	0	0	0	0	0	0	0	0	0	0	0	0	Camerun
King Grass	3	0	0	0	0	0	0	0	0	0	0	0	0	0	0	King Grass
Maíz Chala	194	11	14	14	16	16	24	33	19	13	15	16	20	15	200	Maíz Chala
Pasto Braquearia	6 879	0	500	500	884	1 238	1 801	1 454	396	89	0	1	0	0	6 363	Pasto Braquearia
Pasto Kudzu	12	0	0	0	0	0	0	0	0	0	0	0	0	0	0	Pasto Kudzu
Pasto Nudillo	15	0	0	0	0	0	0	0	0	0	0	0	0	0	0	Pasto Nudillo
Rye Grass	2	0	0	0	0	0	0	1	46	32	13	0	0	0	92	Rye Grass
Trebol	2	0	0	0	0	0	0	1	29	35	15	0	0	0	80	Trebol
TOTAL	112 573	5 987	5 897	7 491	17 626	24 533	16 997	13 557	10 091	3 085	1 854	4 061	5 271	6 008	110 570	TOTAL

FUENTE: Dirección Regional de Agricultura - Huánuco
ELABORACIÓN: BCRP, Sucursal Huancayo, Departamento de Estudios Económicos

ANEXO 3

HUÁNUCO: SUPERFICIE COSECHADA
(En Hectáreas)

CULTIVOS	2 008								2 009						CULTIVOS	
	ENE - JUN	JUN	JUL	AGO	SET	OCT	NOV	DIC	ENE	FEB	MAR	ABR	MAY	JUN		ENE - JUN
CONSUMO HUMANO	63 854	26 260	19 459	10 552	3 346	3 902	3 352	3 336	4 954	6 704	5 951	8 044	9 630	25 115	60 397	CONSUMO HUMANO
Ajo	92	54	12	1	1	2	2	0	0	0	0	1	33	42	75	Ajo
Arroz Cáscara	5 945	177	199	347	231	169	210	297	1 287	2 751	1 226	631	340	290	6 525	Arroz Cáscara
Arveja Grano Seco	823	557	438	169	34	7	8	0	0	2	6	63	181	437	688	Arveja Grano Seco
Arveja Grano Verde	1 047	143	165	133	138	60	17	14	50	123	331	257	174	143	1 077	Arveja Grano Verde
Avena Grano	618	507	599	40	0	0	0	0	0	0	0	0	111	442	553	Avena Grano
Camote	209	28	24	26	40	38	33	21	12	29	61	58	40	29	227	Camote
Cebada Grano	2 349	1 824	3 202	1 493	139	0	0	0	0	0	0	0	593	1 606	2 199	Cebada Grano
Cebolla	144	53	44	10	7	5	4	0	1	2	0	21	62	47	133	Cebolla
Frejol Grano Seco	1 677	664	1 714	1 208	551	227	127	83	172	336	144	105	183	668	1 607	Frejol Grano Seco
Haba Grano Seco	1 274	1 204	1 792	430	50	0	0	0	0	0	0	0	84	1 157	1 241	Haba Grano Seco
Haba Grano Verde	352	48	28	33	30	18	10	7	0	9	39	125	104	48	324	Haba Grano Verde
Maíz Amiláceo	5 977	4 628	5 561	2 580	503	0	0	0	0	0	0	0	1 365	4 865	6 230	Maíz Amiláceo
Maíz Choclo	936	83	35	25	54	70	41	15	20	71	257	256	196	87	886	Maíz Choclo
Naranja	865	865	0	0	0	0	0	0	0	0	0	0	0	865	865	Naranja
Oca	644	253	50	0	0	0	0	0	0	0	7	129	260	228	624	Oca
Olluco	1 684	340	90	5	0	9	47	80	255	175	212	259	349	269	1 519	Olluco
Papa Blanca	13 017	943	204	350	523	1 550	1 514	1 482	1 780	1 712	1 779	3 714	2 296	781	12 062	Papa Blanca
Papa Amarilla+Color	8 103	1 172	303	238	383	1 258	987	949	959	871	1 134	1 670	1 933	803	7 370	Papa Amarilla+Color
Papaya	139	139	0	0	0	0	0	0	0	0	0	0	0	139	139	Papaya
Piña	261	261	0	0	0	0	0	0	0	0	0	0	0	261	261	Piña
Plátano	8 517	8 517	0	0	0	0	0	0	0	0	0	0	0	8 517	8 517	Plátano
Tomate	67	7	5	16	26	35	9	10	4	6	10	17	16	9	59	Tomate
Trigo	2 977	2 561	4 434	2 998	258	0	0	0	7	0	0	0	468	2 306	2 781	Trigo
Yuca	2 505	381	262	315	288	349	302	323	329	444	511	402	398	350	2 434	Yuca
Zanahoria	149	14	8	20	25	24	9	5	2	14	22	35	35	16	123	Zanahoria
Zapallo	413	44	8	1	9	8	5	1	18	71	108	80	38	41	355	Zapallo
Otros C. Humano	3 075	797	283	116	58	75	30	50	60	90	106	223	376	673	1 526	Otros C. Humano
CONSUMO INDUSTRIAL	15 736	8 428	123	511	395	366	351	669	1 478	3 628	3 073	530	157	4 364	13 229	CONSUMO INDUSTRIAL
Achiote	0	0	0	0	0	0	0	0	0	0	0	0	0	0	0	Achiote
Aicachofa	23	23	0	0	0	0	0	0	0	0	0	0	0	23	23	Aicachofa
Algodón	566	566	0	0	0	0	0	0	0	0	0	0	0	566	566	Algodón
Cacao	3 409	3 409	0	0	0	0	0	0	0	0	0	0	0	3 409	3 409	Cacao
Café	4 053	4 053	0	0	0	0	0	0	0	0	0	0	0	0	0	Café
Caña de azúcar (alcohol)	18	9	0	0	0	0	0	0	0	0	0	0	0	0	0	Caña de azúcar (alcohol)
Maíz Amarillo Duro	7 383	84	123	511	395	366	351	669	1 478	3 628	3 073	530	157	86	8 951	Maíz Amarillo Duro
Paprika	5	5	0	0	0	0	0	0	0	0	0	0	0	0	0	Paprika
Pijuayo	0	0	0	0	0	0	0	0	0	0	0	0	0	0	0	Pijuayo
Pijuayo (Palmito)	90	90	0	0	0	0	0	0	0	0	0	0	0	90	90	Pijuayo (Palmito)
Té	191	191	0	0	0	0	0	0	0	0	0	0	0	191	191	Té
CONSUMO ANIMAL	112 566	111 751	73	43	11	15	14	16	16	41	260	262	270	111 688	112 536	CONSUMO ANIMAL
Alfalfa	289	289	0	0	0	0	0	0	0	0	0	0	0	289	289	Alfalfa
Avena Forrajera	897	184	56	22	0	0	0	0	0	16	227	242	257	127	869	Avena Forrajera
Camerun	102	102	0	0	0	0	0	0	0	0	0	0	0	102	102	Camerun
King Grass	25	25	0	0	0	0	0	0	0	0	0	0	0	25	25	King Grass
Maíz Chala	121	19	17	21	11	15	14	16	16	25	33	20	13	13	119	Maíz Chala
Pasto Braquearia	110 772	110 772	0	0	0	0	0	0	0	0	0	0	0	110 772	110 772	Pasto Braquearia
Pasto Kudzu	140	140	0	0	0	0	0	0	0	0	0	0	0	140	140	Pasto Kudzu
Pasto Nudillo	160	160	0	0	0	0	0	0	0	0	0	0	0	160	160	Pasto Nudillo
Rye Grass	54	54	0	0	0	0	0	0	0	0	0	0	0	54	54	Rye Grass
Trebol	6	6	0	0	0	0	0	0	0	0	0	0	0	6	6	Trebol
TOTAL	192 156	146 439	19 655	11 105	3 751	4 283	3 717	4 020	6 447	10 372	9 284	8 835	10 057	141 167	186 162	TOTAL

FUENTE: Dirección Regional de Agricultura - Huánuco
ELABORACIÓN: BCRP. Sucursal Huancayo. Departamento de Estudios Económicos

ANEXO 4

HUÁNUCO: PRODUCCIÓN MINERA METÁLICA
Contenido Fino

Producción Metálica Concentración	2 008								2 009						Producción Metálica Concentración	
	ENE - JUN	JUN	JUL	AGO	SET	OCT	NOV	DIC	ENE	FEB	MAR	ABR	MAY	JUN		ENE - JUN
COBRE (TMF)	1 409	222	196	296	276	256	217	253	169	89	75	182	306	286	1 106	COBRE (TMF)
PLOMO (TMF)	6 063	1 036	884	1 228	1 203	1 289	1 664	1 533	921	274	529	935	1 401	1 385	5 445	PLOMO (TMF)
ZINC (TMF)	10 409	1 741	1 595	2 394	2 378	2 256	2 522	2 483	1 359	336	870	1 051	1 822	1 754	7 192	ZINC (TMF)
PLATA (Kg.f)	23 657	3 830	3 221	4 662	4 321	4 408	5 106	4 853	2 940	912	1 634	2 652	4 216	3 600	15 953	PLATA (Lg.f)

FUENTE: DGM/DPDM / Estadística Minera

ELABORACIÓN: BCRP. Sucursal Huancayo. Departamento de Estudios Económicos

ANEXO 5

CIUDAD DE HUÁNUCO: EMPLEO FORMAL URBANO EN EMPRESAS DE 10 Y MÁS TRABAJADORES POR SECTORES ECONÓMICOS

(Variación porcentual con respecto al mismo mes de año anterior a partir de enero de 2009 1/)

AÑO	Mes	Extractivo 2/	Industria	Comercio	Transportes y Comunicaciones	Servicios	Total
2008	ENE	n.d	n.d	n.d	n.d	n.d	n.d
	FEB	0,0	2,1	3,7	5,9	1,7	2,9
	MAR	0,0	0,0	0,2	-0,4	19,7	10,5
	ABR	0,0	6,1	1,1	-0,7	39,1	21,8
	MAY	0,0	1,9	-2,0	0,4	5,1	3,0
	JUN	0,0	17,0	2,7	-1,1	3,0	2,8
	JUL	0,0	-11,3	-1,6	1,9	2,3	1,2
	AGO	0,0	0,0	0,2	1,5	-19,0	-12,0
	SET	0,0	28,4	-1,3	2,7	20,0	13,1
	OCT	0,0	-2,3	1,3	0,0	6,1	4,0
	NOV	0,0	-31,0	-0,7	0,7	1,6	-0,2
	DIC	0,0	43,1	1,5	-0,4	-0,2	1,1
2009	ENE	0,0	31,7	4,5	9,9	16,5	13,6
	FEB	0,0	-22,9	1,1	5,3	15,6	9,6
	MAR	0,0	-22,9	1,8	6,6	14,3	9,7
	ABR	0,0	-21,3	3,7	6,5	9,7	8,3
	MAY	0,0	-20,4	5,3	9,3	8,8	8,3
	JUN	0,0	-34,0	3,9	10,9	10,7	8,9

1/ De febrero a diciembre de 2008, variación porcentual mensual (respecto al mes anterior).

2/ No se han encontrado empresas privadas de 10 a más trabajadores, que pertenezcan a la población objetivo, en el sector extractivo.

FUENTE: MTP-DNPEFP- Encuesta Nac. de Var. Mensual del Empleo en empresas de 10 y más trabajadores de la actividad privada.

ELABORACIÓN: BCRP, Sucursal Huancayo. Departamento de Estudios Económicos

Nota: La información corresponde al primer día de cada mes.

A partir de agosto de 2008 se utiliza una nueva distribución porcentual, luego de actualizar el marco muestral en este periodo.

ANEXO 6

HUÁNUCO: NÚMERO DE ARRIBOS EN ESTABLECIMIENTOS DE HOSPEDAJE

	HTB				Una Estrella				Dos Estrellas				Tres Estrellas				Total					
	2 008		2 009		2 008		2 009		2 008		2 009		2 008		2 009		2 008		2 009			
	Nac.	Ext.	Nac.	Ext.	Nac.	Ext.	Nac.	Ext.	Nac.	Ext.	Nac.	Ext.	Nac.	Ext.	Nac.	Ext.	Nac.	Ext.	Total	Nac.	Ext.	Total
Enero	12 623	36	17 430	25	1 782	0	1 721	0	4 961	11	3 504	11	1 094	6	633	0	20 460	53	20 513	23 288	36	23 324
Febrero	11 655	10	13 262	22	1 529	1	1 478	0	4 475	7	3 269	4	1 039	1	813	5	18 698	19	18 717	18 822	31	18 853
Marzo	19 008	41	11 459	16	1 625	0	1 811	0	4 763	11	2 510	0	1 135	7	772	0	26 531	59	26 590	16 552	16	16 568
Abril	12 613	19	13 304	14	1 798	0	1 653	0	5 020	11	4 724	21	1 486	26	1 102	57	20 917	56	20 973	20 783	92	20 875
Mayo	12 916	15	12 568	16	1 067	0	1 105	0	3 621	0	3 526	0	1 705	18	1 689	19	19 309	33	19 342	18 888	35	18 923
Junio	13 118	16	12 325	15	1 831	0	1 726	0	4 086	12	3 956	10	1 350	2	1 280	3	20 385	30	20 415	19 287	28	19 315
Julio	13 020	19			2 087	0			5 900	23			1 746	19			22 753	61	22 814			
Agosto	13 715	28			2 239	3			5 269	14			1 772	13			22 995	58	23 053			
Setiembre	14 562	33			1 464	0			4 567	8			1 351	0			21 944	41	21 985			
Octubre	11 420	15			1 856	0			2 864	4			1 106	0			17 246	19	17 265			
Noviembre	11 681	23			1 856	0			2 864	4			1 106	0			17 507	27	17 534			
Diciembre	11 806	17			1 667	0			3 053	4			650	0			17 176	21	17 197			
ENE - JUN	81 933	137	80 348	108	9 632	1	9 494	0	26 926	52	21 489	46	7 809	60	6 289	84	126 300	250	126 550	117 620	238	117 858

FUENTE: Dirección Regional de Comercio Exterior y Turismo - Huánuco

ELABORACIÓN: BCRP. Sucursal Huancayo. Departamento de Estudios Económicos

ANEXO 7

HUÁNUCO: EXPORTACIONES FOB POR GRUPO DE PRODUCTOS 1/
(MILES US\$)

TIPO	2 008								2 009						
	Ene - Jun	Jun	Jul	Ago	Set	Oct	Nov	Dic	Ene	Feb	Mar	Abr	May	Jun	Ene - Jun
Productos Tradicionales	12 722	0	4 051	3 071	5 235	3 007	3 069	6 703	758	3 488	57	365	780	6 361	11 809
Agrícola	243	0	115	136	308	0	567	117	0	0	57	120	52	178	407
Mineros	12 479	0	3 936	2 934	4 926	3 007	2 502	6 586	758	3 488	0	245	727	6 183	11 402
Otros	0	0	0	0	0	0	0	0	0	0	0	0	0	0	0
Productos No Tradicionales	3 680	1 454	2 592	1 132	704	434	1 027	279	545	1 259	936	570	274	605	4 190
Agropecuarios	3 565	1 432	2 581	1 132	689	322	1 013	199	541	1 239	936	570	274	605	4 166
Pesquero	83	18	0	0	0	19	0	0	0	0	0	0	0	0	0
Textil	0	0	0	0	0	0	0	0	0	0	0	0	0	0	0
Maderas y papeles y sus manf.	0	0	0	0	0	21	8	0	0	0	0	0	0	0	0
Químicos	29	0	11	0	0	72	0	27	4	20	0	0	0	0	24
Otros	4	4	0	0	15	0	7	53	0	0	0	0	0	0	0
TOTAL EXPORTACIONES	16 402	1 454	6 644	4 202	5 939	3 441	4 096	6 981	1 303	4 747	993	935	1 054	6 966	15 999

1/ Cifras Preliminares.

FUENTE: Superintendencia Nacional de Administración Tributaria-SUNAT.

ELABORACIÓN: BCRP, Sucursal Huancayo. Departamento de Estudios Económicos.

ANEXO 8

HUÁNUCO: EXPORTACIONES FOB DE PRODUCTOS TRADICIONALES 1/
(MILES US\$)

TIPO	2 008								2 009						TIPO	
	Ene - Jun	Jun	Jul	Ago	Set	Oct	Nov	Dic	Ene	Feb	Mar	Abr	May	Jun		Ene - Jun
Agrícola	243	0	115	136	308	0	567	117	0	0	57	120	52	178	407	Agrícola
Café	243	0	115	136	308	0	567	117	0	0	57	120	52	178	407	Café
Resto	0	0	0	0	0	0	0	0	0	0	0	0	0	0	0	Resto
Mineros	12 479	0	3 936	2 934	4 926	3 007	2 502	6 586	758	3 488	0	245	727	6 183	11 402	Mineros
Plata	0	0	0	0	0	0	0	0	0	0	0	0	0	0	0	Plata
Cobre	3 443	0	0	0	0	571	0	0	0	0	0	0	0	0	0	Cobre
Plomo	5 147	0	3 936	0	4 926	0	2 502	3 449	0	3 488	0	245	727	6 183	10 644	Plomo
Zinc	3 889	0	0	2 934	0	2 436	0	3 137	758	0	0	0	0	0	758	Zinc
Resto	0	0	0	0	0	0	0	0	0	0	0	0	0	0	0	Resto
Otros	0	0	0	0	0	0	0	0	0	0	0	0	0	0	0	Otros
TOTAL	12 722	0	4 051	3 071	5 235	3 007	3 069	6 703	758	3 488	57	365	780	6 361	11 809	TOTAL

1/ Cifras Preliminares.

FUENTE: Superintendencia de Administracion Tributaria

ELABORACIÓN: BCRP, Sucursal Huancayo. Departamento de Estudios Económicos.

ANEXO 9

HUÁNUCO: EXPORTACIONES FOB DE PRODUCTOS NO TRADICIONALES 1/
(MILES US\$)

TIPO	2 008								2 009						
	Ene - Jun	Jun	Jul	Ago	Set	Oct	Nov	Dic	Ene	Feb	Mar	Abr	May	Jun	Ene - Jun
AGROPECUARIOS	3 565	1 432	2 581	1 132	689	322	1 013	199	541	1 239	936	570	274	605	4 166
Legumbres	0	0	0	0	0	0	0	0	0	0	0	0	0	0	0
Productos vegetales diversos	76	0	773	0	0	0	0	0	0	0	0	0	0	0	0
Té, café, cacao y esencias	474	123	947	786	139	95	934	53	108	35	121	54	25	0	343
Resto	3 015	1 309	861	346	551	227	79	146	433	1 204	815	517	249	605	3 823
PESQUERO	83	18	0	0	0	19	0	0	0	0	0	0	0	0	0
TEXTILES	0	0	0	0	0	0	0	0	0	0	0	0	0	0	0
Prendas de vestir y otras confec.	0	0	0	0	0	0	0	0	0	0	0	0	0	0	0
MADERAS Y PAPELES, Y SUS MANF.	0	0	0	0	0	21	8	0	0	0	0	0	0	0	0
Madera en bruto o en láminas	0	0	0	0	0	21	8	0	0	0	0	0	0	0	0
QUÍMICOS	29	0	11	0	0	72	0	27	4	20	0	0	0	0	24
Prod. químicos orgánicos e inorgánicos	0	0	0	0	0	0	0	0	0	0	0	0	0	0	0
Mat. tintóreas, curtientes y colorantes	0	0	0	0	0	0	0	0	0	0	0	0	0	0	0
Otros	29	0	11	0	0	72	0	27	4	20	0	0	0	0	24
OTROS NO TRADICIONALES	4	4	0	0	15	0	7	53	0	0	0	0	0	0	0
TOTAL	3 680	1 454	2 592	1 132	704	434	1 027	279	545	1 259	936	570	274	605	4 190

1/ Cifras Preliminares.

FUENTE: Superintendencia Nacional de Administración Tributaria

ELABORACIÓN: BCRP, Sucursal Huancayo. Departamento de Estudios Económicos.

ANEXO 10

HUÁNUCO: EXPORTACIONES FOB POR BLOQUE ECONÓMICO Y PAÍSES 1/
(MILES US\$)

BLOQUE ECONÓMICO	2 008								2 009						BLOQUE ECONÓMICO	
	Ene - Jun	Jun	Jul	Ago	Set	Oct	Nov	Dic	Ene	Feb	Mar	Abr	May	Jun		Ene - Jun
I. AMÉRICA	8 410	498	1 525	284	480	3 152	126	2 373	112	89	94	0	57	181	533	I. AMÉRICA
A. TLCAN	7 878	114	844	201	480	3 080	41	2 346	108	69	94	0	57	3	331	A. TLCAN
Canadá	3 443	0	63	65	126	623	0	0	0	0	18	0	52	0	70	Canadá
Estados Unidos	4 409	114	745	136	353	2 457	41	2 346	108	69	76	0	5	3	261	Estados Unidos
México	26	0	36	0	0	0	0	0	0	0	0	0	0	0	0	México
B. CAN	29	0	0	0	0	0	15	27	4	20	0	0	0	178	202	B. CAN
Bolivia	29	0	0	0	0	0	0	27	4	20	0	0	0	0	24	Bolivia
Colombia	0	0	0	0	0	0	0	0	0	0	0	0	0	178	Colombia	
Ecuador	0	0	0	0	0	0	15	0	0	0	0	0	0	0	0	Ecuador
C. MERCOSUR	504	384	670	71	0	0	70	0	0	0	0	0	0	0	0	C. MERCOSUR
Argentina	99	68	390	0	0	0	0	0	0	0	0	0	0	0	0	Argentina
Brasil	405	316	264	71	0	0	70	0	0	0	0	0	0	0	0	Brasil
Paraguay	0	0	0	0	0	0	0	0	0	0	0	0	0	0	0	Paraguay
Uruguay	0	0	17	0	0	0	0	0	0	0	0	0	0	0	0	Uruguay
D. OTROS PAÍSES	0	0	11	11	0	72	0	0	0	0	0	0	0	0	0	D. OTROS PAÍSES
Chile	0	0	0	0	0	0	0	0	0	0	0	0	0	0	0	Chile
Venezuela	0	0	0	0	0	0	0	0	0	0	0	0	0	0	0	Venezuela
Resto de América	0	0	11	11	0	72	0	0	0	0	0	0	0	0	0	Resto de América
II. EUROPA	7 618	722	4 603	734	5 449	270	1 403	3 342	433	1 170	899	690	237	603	4 031	II. EUROPA
A. UNIÓN EUROPEA	7 618	722	4 603	734	5 380	270	901	3 342	433	1 170	899	690	237	603	4 031	A. UNIÓN EUROPEA
Alemania	160	9	214	235	277	0	195	53	0	0	531	63	0	262	856	Alemania
Bélgica - Luxemburgo	430	0	0	0	0	0	0	650	0	320	0	280	0	0	600	Bélgica - Luxemburgo
España	352	177	57	121	0	0	5	0	0	3	5	2	142	0	151	España
Francia	0	0	0	0	2	0	0	0	0	0	0	0	0	0	0	Francia
Países Bajos	1 346	342	132	378	175	232	701	146	433	847	307	288	87	341	2 303	Países Bajos
Resto Unión Europea	5 331	195	4 200	0	4 926	38	0	2 493	0	0	57	57	7	0	121	Resto Unión Europea
B. RESTO	0	0	0	0	69	0	502	0	0	0	0	0	0	0	0	B. RESTO
Suiza	0	0	0	0	0	0	0	0	0	0	0	0	0	0	0	Suiza
Resto de Europa	0	0	0	0	69	0	502	0	0	0	0	0	0	0	0	Resto de Europa
III. ASIA	373	233	515	3 185	10	19	2 502	1 266	758	3 488	0	245	727	6 183	11 402	III. ASIA
China	221	181	184	1 152	0	0	2 502	0	0	3 488	0	245	727	6 183	10 644	China
Japón	35	0	0	0	0	0	0	0	758	0	0	0	0	0	758	Japón
Taiwan	0	0	0	0	0	0	0	0	0	0	0	0	0	0	0	Taiwan
Resto de Asia	117	53	331	2 032	10	19	0	1 266	0	0	0	0	0	0	0	Resto de Asia
IV. AFRICA	0	0	0	0	0	0	0	0	0	0	0	0	0	0	0	IV. AFRICA
V. OCEANIA	0	0	0	0	0	0	65	0	0	0	0	0	33	0	33	V. OCEANIA
TOTAL EXPORTACIONES	16 402	1 454	6 644	4 202	5 939	3 441	4 096	6 981	1 303	4 747	993	935	1 054	6 966	15 999	TOTAL EXPORTACIONES

1/ Cifras Preliminares.

FUENTE: SUNAT. www.sunat.gob.pe

ELABORACIÓN: BCRP, Sucursal Huancayo. Departamento de Estudios Económicos.

ANEXO 11

HUÁNUCO: INGRESOS CORRIENTES DEL GOBIERNO CENTRAL
(En miles de nuevos soles)

	2 008								2 009						
	ENE - JUN	JUN	JUL	AGO	SET	OCT	NOV	DIC	ENE	FEB	MAR	ABR	MAY	JUN	ENE - JUN
I. INGRESOS TRIBUTARIOS	16 510	2 418	2 877	3 105	3 420	3 282	3 002	2 733	6 131	2 678	3 397	3 364	3 268	2 936	21 775
1). Impuesto a la Renta	11 116	1 614	1 947	2 067	2 247	2 233	2 132	2 103	2 668	1 856	2 392	2 214	2 119	1 956	13 204
Personas Naturales	2 867	437	465	498	505	500	453	414	746	393	448	447	596	448	3 078
Personas Jurídicas	7 291	1 133	1 410	1 385	1 693	1 658	1 620	1 670	1 893	1 417	1 442	1 233	1 379	1 224	8 588
Regularización	957	44	73	184	49	76	58	19	28	46	501	534	145	283	1 539
2). Impuesto a las Importaciones	0	0	0	0	0	0	0	0	0	0	0	0	0	0	0
3). Impuesto a la Prod. y Consumo	2 802	441	524	554	701	590	438	238	534	412	489	562	612	487	3 096
Impuesto General a las Ventas	2 775	436	521	548	697	585	435	232	530	408	487	556	604	482	3 066
Interno	2 775	436	521	548	697	585	435	232	530	408	487	556	604	482	3 066
Importaciones	0	0	0	0	0	0	0	0	0	0	0	0	0	0	0
Impuesto Selectivo al Consumo (ISC)	27	5	4	6	4	5	3	6	4	5	2	5	8	5	30
4). Otros Ingresos Tributarios	2 592	364	405	484	471	459	432	392	2 929	410	516	589	537	493	5 474
II. INGRESOS NO TRIBUTARIOS	0	0	0	0	0	0	0	0	0	0	0	0	0	0	0
TOTAL INGRESOS CORRIENTES (I+II)	16 510	2 418	2 878	3 105	3 420	3 282	3 003	2 733	6 131	2 678	3 397	3 364	3 268	2 936	21 775

FUENTE: Superintendencia Nacional de Administración Tributaria - SUNAT

ELABORACIÓN: BCRP. Sede Regional Huancayo. Departamento de Estudios Económicos

ANEXO 12

GOBIERNO REGIONAL DE HUÁNUCO: GASTOS COMPROMETIDOS POR GENÉRICA DE GASTOS
(En miles de nuevos soles)

	2 008								2 009						
	ENE - JUN	JUN	JUL	AGO	SET	OCT	NOV	DIC	ENE	FEB	MAR	ABR	MAY	JUN	ENE - JUN
GASTOS CORRIENTES	148 111	24 776	29 458	27 962	27 294	26 601	28 434	34 532	19 904	27 259	25 706	27 818	25 900	26 460	153 047
Personal y Oblig. Sociales	106 288	17 628	20 183	17 913	18 033	17 768	19 145	21 412	17 566	21 450	16 864	18 994	18 180	18 883	111 937
Pensiones y Prestac.soc	18 130	2 855	3 531	2 854	2 845	2 992	2 912	3 542	712	3 880	2 889	2 881	2 884	2 896	16 143
Bienes y Servicios	15 552	3 168	4 206	4 917	4 642	4 417	4 828	8 035	1 338	1 645	3 872	3 503	3 148	3 313	16 818
Donaciones y transferencias	0	0	0	0	0	0	0	0	0	0	0	0	0	0	0
Otros Gastos Corrientes	8 141	1 125	1 538	2 278	1 774	1 424	1 549	1 543	288	284	2 080	2 439	1 688	1 369	8 149
GASTOS DE CAPITAL	34 960	7 530	13 339	3 813	6 742	10 241	10 302	7 807	2 898	3 303	6 605	9 160	9 517	8 199	39 683
Donaciones y transferencias	0	0	0	0	0	0	0	0	0	0	0	0	0	0	0
Adquisic.Activos no financ	32 223	5 770	3 554	3 638	5 090	9 702	7 896	6 648	2 874	3 227	6 505	9 031	9 399	8 086	39 123
Adquisic.Activos financ.	444	104	73	60	20	0	186	118	24	76	100	129	6	113	448
Otros Gastos de capital	2 293	1 656	9 712	115	1 632	539	2 220	1 040	0	0	0	0	112	0	112
TOTAL	183 071	32 306	42 797	31 775	34 035	36 842	38 736	42 339	22 802	30 562	32 312	36 978	35 417	34 659	192 730

FUENTE: Gobierno Regional de Huánuco

ELABORACIÓN: BCRP. Sucursal Huancayo. Departamento de Estudios Económicos

ANEXO 13

GOBIERNO REGIONAL DE HUÁNUCO: GASTOS COMPROMETIDOS POR UNIDAD EJECUTORA
(En miles de nuevos soles)

	2 008								2 009						
	ENE - JUN	JUN	JUL	AGO	SET	OCT	NOV	DIC	ENE	FEB	MAR	ABR	MAY	JUN	ENE - JUN
GASTOS CORRIENTES	148 111	24 776	29 458	27 962	27 294	26 601	28 434	34 532	19 904	27 259	25 706	27 818	25 900	26 460	153 047
Sede del Gob.Reg. Huánuco	5 658	906	1 130	1 055	1 249	1 173	1 098	1 450	734	871	848	796	798	948	4 994
M. Pesquería	0	0	0	0	0	0	0	0	0	0	0	0	0	0	0
M. Agricultura	2 393	398	475	407	404	416	436	557	407	496	402	405	427	437	2 574
M. Transportes	1 275	218	225	210	196	212	207	262	190	234	194	228	266	329	1 440
M. Educación	102 303	17 202	20 071	17 440	17 502	17 345	18 695	20 756	14 236	20 205	15 562	18 427	17 283	17 926	103 638
M. Salud	36 481	6 052	7 558	8 850	7 942	7 455	7 998	11 507	4 337	5 454	8 701	7 961	7 126	6 821	40 400
GASTOS DE CAPITAL	34 960	7 530	13 339	3 813	6 742	10 241	10 302	7 807	2 898	3 303	6 605	9 160	9 517	8 199	39 683
Sede del Gob.Reg. Huánuco	34 408	7 308	13 253	3 698	6 456	10 186	9 926	7 252	2 898	3 297	6 447	8 400	9 129	7 812	37 983
M. Pesquería	0	0	0	0	0	0	0	0	0	0	0	0	0	0	0
M. Agricultura	0	0	15	0	0	0	24	6	0	0	0	0	0	0	0
M. Transportes	0	0	24	0	36	0	0	0	0	0	0	0	10	0	10
M. Educación	149	54	19	0	0	0	59	38	0	6	0	6	10	65	87
M. Salud	402	168	28	115	250	55	292	510	0	0	158	754	368	322	1 602
TOTAL	183 071	32 306	42 797	31 775	34 035	36 842	38 736	42 339	22 802	30 562	32 312	36 978	35 417	34 659	192 730

FUENTE: Gobierno Regional de Huánuco

ELABORACIÓN: BCRP. Sucursal Huancayo. Departamento de Estudios Económicos

ANEXO 14

GOBIERNO REGIONAL DE HUÁNUCO: PROGRAMA DE INVERSIONES 2008 - 2009 1/
(En miles de nuevos soles)

	2 008								2 009						
	ENE - JUN	JUN	JUL	AGO	SET	OCT	NOV	DIC	ENE	FEB	MAR	ABR	MAY	JUN	ENE - JUN
Administración y Planeamiento	812	188	152	134	159	281	324	492	24	48	183	145	224	250	874
Planeamiento, gest. y rev.	812	188	152	134	159	281	324	492	24	48	183	145	224	250	874
Deuda Publica	0	0	0	0	0	0	0	0	0	0	0	0	0	0	0
Agropecuario	1 471	194	242	209	133	893	478	293	42	96	184	220	74	145	761
Protección y Previsión Social	22	4	223	116	114	188	188	107	0	0	0	0	0	4	4
Proteccion social	22	4	223	116	114	188	188	107	0	0	0	0	0	4	4
prevision social	0	0	0	0	0	0	0	0	0	0	0	0	0	0	0
Defensa y Seguridad Nacional	2 447	13	34	241	107	1 745	571	150	63	458	450	66	155	464	1 657
Defensa y Seguridad Nacional	2 447	13	34	241	107	1 745	571	150	0	0	0	0	0	0	0
Orden publico y seguridad	0	0	0	0	0	0	0	0	63	458	450	66	155	464	1 657
Educación y Cultura	8 132	2 247	897	1 423	1 525	2 325	4 159	1 787	1 088	1 387	2 689	743	6 339	910	13 157
Educación	8 132	2 247	897	1 423	1 525	2 325	4 159	1 787	1 088	1 387	2 689	743	6339	910	13 157
Cultura y deporte	0	0	0	0	0	0	0	0	0	0	0	0	0	0	0
Energía y Recurso Minerales	6 143	248	365	10	333	952	4	52	616	3	26	774	786	97	2 302
Energía	6 143	248	365	10	333	952	4	52	616	3	26	774	786	97	2 302
Minería	0	0	0	0	0	0	0	0	0	0	0	0	0	0	0
Industria, Comercio y Servicios	132	33	44	25	53	39	18	7	0	0	0	0	2	9	12
Industria	31	0	0	0	0	0	0	0	0	0	0	0	2	9	12
Comercio	0	0	0	0	0	0	0	0	0	0	0	0	0	0	0
Turismo	101	33	44	25	53	39	18	7	0	0	0	0	0	0	0
Pesca	0	0	0	0	0	5	8	6	0	2	0	0	0	23	25
Salud y Saneamiento	2 854	496	220	1 041	1 128	2 550	1 799	1 074	634	365	1 312	5 196	1 251	2 988	11 746
Salud	1 275	127	51	1 026	1 089	1 583	1 279	318	30	155	546	1 732	727	651	3 842
Medio ambiente	26	5	4	1	1	569	16	72	67	201	249	255	319	250	1 340
Saneamiento	1 553	363	166	14	38	399	505	149	538	8	517	3 209	205	2086	6 563
Transportes	10 210	2 347	1 377	439	1 537	724	346	2 680	406	868	1 662	1 888	567	3 196	8 586
Vivienda y Desarrollo Urbano	0	0	0	0	0	0	0	0	0	0	0	0	0	0	0
TOTAL	32 223	5 770	3 554	3 638	5 090	9 702	7 896	6 648	2 874	3 227	6 505	9 031	9 399	8 086	39 123

1/ Preliminar

FUENTE: Gobierno Regional de Huánuco

ELABORACIÓN: BCRP. Sucursal Huancayo. Departamento de Estudios Económicos

ANEXO 15

INGRESOS DE LA SOCIEDAD DE BENEFICENCIA DE HUÁNUCO
(En miles de nuevos soles)

	2 008								2 009						
	ENE - JUN	JUN	JUL	AGO	SET	OCT	NOV	DIC	ENE	FEB	MAR	ABR	MAY	JUN	ENE - JUN
VENTA DE BIENES Y SERVICIOS	577	121	102	128	102	122	101	110	143	112	84	98	113	115	664
Venta de Bienes	336	76	68	83	64	78	55	60	91	94	66	81	96	95	524
Derechos y Tasas Administrativos	148	26	22	28	20	25	19	35	34	0	0	0	0	0	34
Venta de Servicios	93	20	12	17	18	19	27	16	18	18	17	17	17	19	107
DONACIONES Y TRANSFERENCIAS	132	22	28	22	22	22	26	28	22	31	22	22	22	22	141
OTROS INGRESOS	0	0	0	0	0	0	0	0	0	18	25	28	23	31	124
VENTA DE ACT. NO FINANCIEROS	0	0	0	0	0	0	0	0	0	0	0	0	0	0	0
SALDOS DE BALANCE	0	0	0	0	0	0	0	0	0	0	78	0	0	0	78
TOTAL	708	143	130	150	124	144	127	138	165	160	209	148	158	168	1 007

FUENTE: Sociedad de Beneficencia Pública de Huánuco

ELABORACIÓN: BCRP. Sucursal Huancayo. Departamento de Estudios Económicos

ANEXO 16

GASTOS DE LA SOCIEDAD DE BENEFICENCIA DE HUÁNUCO
(En miles de nuevos soles)

	2 008								2 009						
	ENE - JUN	JUN	JUL	AGO	SET	OCT	NOV	DIC	ENE	FEB	MAR	ABR	MAY	JUN	ENE - JUN
GASTOS CORRIENTES	635	103	97	91	133	101	130	175	131	125	93	115	137	117	718
Personal y Oblig. Sociales	143	22	27	22	22	21	24	29	22	33	26	26	28	20	155
Pensiones y Otras Prest. Sociales	20	3	4	3	3	3	3	5	3	7	5	11	7	10	43
Bienes y Servicios	410	62	61	60	103	64	94	100	106	85	62	78	102	87	520
Otros Gastos Corrientes	62	16	6	7	5	12	9	41	0	0	0	0	0	0	0
GASTOS DE CAPITAL	243	24	69	66	57	36	29	1	10	3	158	0	50	0	221
Adquisición de Act. No Financieros	220	21	66	65	55	36	29	1	10	3	158	0	50	0	221
Otros Gastos de Capital	23	2	3	1	2	0	0	0	0	0	0	0	0	0	0
TOTAL	878	126	166	157	190	137	158	176	141	128	252	115	187	117	939

FUENTE: Sociedad de Beneficencia Pública de Huánuco

ELABORACIÓN: BCRP. Sucursal Huancayo. Departamento de Estudios Económicos

ANEXO 17

HUÁNUCO: DEPÓSITOS Y OBLIGACIONES DEL SISTEMA FINANCIERO
(Saldos en miles de nuevos soles)

ENTIDADES FINANCIERAS	2008							2009					
	JUN	JUL	AGO	SET	OCT	NOV	DIC	ENE	FEB	MAR	ABR	MAY	JUN
I. EMPRESAS BANCARIAS	125 280	128 557	132 391	145 324	151 515	154 117	159 443	158 580	162 982	157 312	158 836	159 631	161 950
Depósitos a la Vista	31 715	34 142	31 127	33 985	33 083	32 056	33 548	32 359	34 895	31 667	36 090	36 073	38 180
En m/n	26 480	28 634	26 607	28 812	28 234	26 177	28 338	27 964	29 811	28 485	30 157	31 070	32 701
En m/e	5 235	5 508	4 520	5 173	4 849	5 879	5 211	4 395	5 084	3 182	5 933	5 003	5 480
Depósitos en Ahorro	53 590	54 574	59 100	64 841	65 756	65 151	68 656	68 192	69 104	67 647	66 854	66 754	66 818
En m/n	32 649	33 333	34 834	37 737	38 255	38 274	40 520	38 546	38 673	38 178	39 125	38 722	38 769
En m/e	20 941	21 241	24 266	27 104	27 501	26 877	28 137	29 646	30 431	29 468	27 729	28 032	28 049
Depósitos a Plazo	39 975	39 842	42 165	46 499	52 675	56 910	57 239	58 029	58 983	57 999	55 892	56 805	56 952
En m/n	16 318	17 271	18 263	21 900	23 170	24 844	24 231	24 652	24 715	23 974	23 996	24 618	24 692
En m/e	23 657	22 570	23 902	24 598	29 505	32 066	33 007	33 376	34 268	34 025	31 896	32 187	32 259
II. INSTITUCIONES DE MICROFINANZAS	22 155	22 299	23 614	23 989	24 339	24 736	24 762	25 254	26 473	27 182	26 134	27 308	28 249
Depósitos a la Vista	-	-	-	-	-	-	-	-	-	-	-	-	-
En m/n	-	-	-	-	-	-	-	-	-	-	-	-	-
En m/e	-	-	-	-	-	-	-	-	-	-	-	-	-
Depósitos en Ahorro	5 001	5 023	5 597	5 699	5 585	5 899	5 858	6 025	6 717	6 796	5 800	5 999	6 823
En m/n	3 883	3 752	3 961	3 886	4 031	4 252	4 376	4 479	4 523	4 800	4 149	4 311	5 116
En m/e	1 118	1 270	1 637	1 813	1 554	1 648	1 482	1 546	2 195	1 996	1 650	1 688	1 707
Depósitos a Plazo	17 154	17 276	18 016	18 290	18 754	18 837	18 904	19 228	19 755	20 385	20 335	21 308	21 426
En m/n	14 627	14 830	15 298	15 511	15 665	15 614	15 688	15 906	16 066	15 292	15 608	16 466	16 476
En m/e	2 527	2 445	2 718	2 778	3 089	3 223	3 216	3 323	3 689	5 093	4 727	4 843	4 950
III. TOTAL SISTEMA FINANCIERO	147 435	150 856	156 005	169 313	175 854	178 853	184 205	183 834	189 455	184 494	184 970	186 939	190 200
Depósitos a la Vista	31 715	34 142	31 127	33 985	33 083	32 056	33 548	32 359	34 895	31 667	36 090	36 073	38 180
En m/n	26 480	28 634	26 607	28 812	28 234	26 177	28 338	27 964	29 811	28 485	30 157	31 070	32 701
En m/e	5 235	5 508	4 520	5 173	4 849	5 879	5 211	4 395	5 084	3 182	5 933	5 003	5 480
Depósitos en Ahorro	58 590	59 597	64 698	70 540	71 341	71 050	74 515	74 218	75 821	74 443	72 654	72 753	73 642
En m/n	36 532	37 086	38 795	41 623	42 286	42 526	44 896	43 026	43 196	42 979	43 274	43 033	43 885
En m/e	22 058	22 511	25 903	28 917	29 055	28 524	29 619	31 192	32 625	31 464	29 380	29 720	29 757
Depósitos a Plazo	57 129	57 118	60 181	64 789	71 430	75 747	76 142	77 257	78 738	78 384	76 227	78 113	78 378
En m/n	30 945	32 102	33 561	37 412	38 835	40 457	39 919	40 558	40 781	39 266	39 604	41 083	41 168
En m/e	26 184	25 016	26 620	27 377	32 594	35 289	36 224	36 699	37 957	39 119	36 624	37 030	37 209

FUENTE: SUPERINTENDENCIA DE BANCA Y SEGUROS

ELABORACIÓN: BCRP. Sucursal Huancayo. Departamento de Estudios Económicos

ANEXO 18

HUÁNUCO: DEPÓSITOS EN LAS ENTIDADES FINANCIERAS UBICADAS POR PROVINCIAS - JUNIO 2009
(Saldos en miles de nuevos soles)

ENTIDADES FINANCIERAS	DEPÓSITOS						TOTAL DEPÓSITOS		
	HUÁNUCO			LEONCIO PRADO			HUÁNUCO		
	M/N	M/E	TOTAL	M/N	M/E	TOTAL	M/N	M/E	TOTAL
I. EMPRESAS BANCARIAS	75 653	51 794	127 447	20 509	13 994	34 503	96 162	65 788	161 950
Crédito	23 549	21 596	45 145	9 670	6 667	16 337	33 219	28 263	61 482
Scotiabank	8 341	2 651	10 992	0	0	0	8 341	2 651	10 992
Continental	36 331	24 238	60 568	10 689	7 250	17 939	47 020	31 488	78 508
CrediScotia 1/	2 257	1 392	3 648	148	77	226	2 405	1 469	3 874
Mi Banco	4 440	1 803	6 244	0	0	0	4 440	1 803	6 244
Azteca del Perú 2/	729	114	843				729	114	843
Financiero 3/	6	0	6	2	0	2	8	0	8
II. INSTITUCIONES DE MICROFINANZAS	16 072	5 084	21 156	5 520	1 573	7 093	21 592	6 657	28 249
Credinka 4/	146	19	164				146	19	164
Financiera TFC 5/	0	0	0				0	0	0
CMAC Piura 6/				270	190	459	270	190	459
CMAC Huancayo	4 203	792	4 996	1 032	287	1 319	5 236	1 079	6 315
CMAC Maynas	10 881	3 865	14 746	3 340	763	4 103	14 221	4 628	18 850
CMAC Del Santa 7/	409	128	537	431	128	558	840	256	1 096
CMAC Arequipa 8/	433	280	713	447	206	653	880	486	1 366
Edpyme Confianza	0	0	0	0	0	0	0	0	0
Edpyme Efectiva 9/	0	0	0	0	0	0	0	0	0
TOTAL	91 725	56 878	148 603	26 029	15 568	41 597	117 754	72 446	190 200

1/ CrediScotia a partir de enero de 2009, antes Banco de Trabajo

2/ Azteca del Perú, a partir de febrero de 2008

3/ Banco Financiero a partir de marzo de 2009

4/ Credinka a partir de marzo de 2009

5/ Financiera TFC a partir de agosto de 2008

6/ CMAC Piura a partir de julio de 2008

7/ CMAC del Santa a partir de agosto de 2008

8/ CMAC Arequipa a partir de octubre 2008

9/ Pyme Efectiva a partir de marzo de 2006

FUENTE: SUPERINTENDENCIA DE BANCA Y SEGUROS

ELABORACIÓN: BCRP. Sucursal Huancayo. Departamento de Estudios Económicos

ANEXO 19

HUÁNUCO: CRÉDITOS DEL SISTEMA FINANCIERO AL SECTOR PRIVADO
(Saldos en miles de nuevos soles)

ENTIDADES FINANCIERAS	2 008							2009					
	JUN	JUL	AGO	SET	OCT	NOV	DIC	ENE	FEB	MAR	ABR	MAY	JUN
I. SISTEMA BANCARIO	249 846	253 276	268 827	262 293	216 994	293 374	299 174	299 990	304 574	299 141	295 598	299 272	299 662
Crédito	69 299	71 402	75 240	79 810	29 834	86 360	91 101	90 411	91 914	91 901	90 322	92 093	93 535
Scotiabank	20 342	21 225	22 291	23 922	24 994	26 268	27 316	28 502	29 673	29 780	25 780	26 257	26 298
Continental	121 392	120 578	129 516	131 494	133 903	134 169	132 846	132 486	133 629	128 991	125 804	126 541	125 108
CrediScotia 1/	18 411	18 558	18 999	3 161	2 753	19 811	19 990	20 002	20 234	18 816	23 782	23 700	23 985
Mi Banco	19 953	21 037	22 264	23 374	24 958	26 184	27 293	27 961	28 478	28 939	29 131	29 829	29 847
Azteca del Perú 2/	448	475	517	532	552	583	630	628	646	652	647	649	664
Financiero 3/										62	133	203	226
II. INSTITUCIONES DE MICROFINANZAS	70 103	71 006	76 168	79 256	84 345	88 827	94 433	96 777	101 198	103 843	106 413	111 477	114 811
Credinka 4/										142	537	794	2 139
Financiera TFC 5/			855	907	945	1 017	1 122	1 095	1 053	1 025	1 083	1 160	1 206
CMAC Piura 6/		3	336	903	1 267	1 726	2 247	2 630	3 254	3 877	4 309	4 694	5 012
CMAC Huancayo	25 213	25 776	26 484	27 256	28 496	29 629	30 908	31 377	32 072	32 500	32 453	32 951	32 963
CMAC Maynas	37 371	37 201	39 278	39 401	40 250	41 559	41 971	42 443	43 592	43 421	43 585	43 354	43 843
CMAC Del Santa 7/			927	2 195	4 286	5 320	6 446	6 842	7 605	8 105	8 514	11 538	11 985
CMAC Arequipa 8/					48	4	1 554	2 066	3 064	3 956	4 857	5 794	6 612
Edpyme Confianza	5 589	5 890	5 990	6 109	6 369	6 722	6 892	6 959	7 203	7 525	7 757	7 819	7 793
Edpyme Efectiva 9/	1 930	2 136	2 298	2 485	2 684	2 850	3 295	3 364	3 355	3 290	3 317	3 374	3 259
TOTAL	319 949	324 282	344 995	341 549	301 339	382 201	393 607	396 768	405 772	402 984	402 011	410 749	414 473
En M/N	222 614	230 640	244 319	238 842	207 945	275 078	287 582	291 756	299 811	303 893	311 349	320 295	326 466
En M/E	97 335	93 642	100 676	102 706	93 394	107 123	106 026	105 011	105 961	99 091	90 662	90 455	88 006

1/ CrediScotia a partir de enero de 2009, antes Banco de Trabajo

2/ Azteca del Perú, a partir de febrero de 2008

3/ Banco Financiero a partir de marzo de 2009

4/ Credinka a partir de marzo de 2009

5/ Financiera TFC a partir de agosto de 2008

6/ CMAC Piura a partir de julio de 2008

7/ CMAC del Santa a partir de agosto de 2008

8/ CMAC Arequipa a partir de octubre 2008

9/ Pyme Efectiva a partir de marzo de 2006

FUENTE: SUPERINTENDENCIA DE BANCA Y SEGUROS

ELABORACIÓN: BCRP. Sucursal Huancayo. Departamento de Estudios Económicos

ANEXO 20

HUÁNUCO: CRÉDITO DE LAS ENTIDADES FINANCIERAS UBICADAS POR PROVINCIAS - JUNIO 2009
(Saldos en miles de nuevos soles)

ENTIDADES FINANCIERAS	COLOCACIONES						TOTAL COLOCACIONES		
	HUÁNUCO			LEONCIO PRADO			HUÁNUCO		
	M/N	M/E	TOTAL	M/N	M/E	TOTAL	M/N	M/E	TOTAL
I. EMPRESAS BANCARIAS	185 182	56 769	241 951	35 315	22 396	57 711	220 497	79 165	299 662
Crédito	59 853	18 924	78 777	11 520	3 238	14 758	71 373	22 162	93 535
Scotiabank	23 370	2 928	26 298				23 370	2 928	26 298
Continental	53 481	32 996	86 477	19 531	19 100	38 631	73 012	52 096	125 108
CrediScotia 1/	19 689	23	19 712	4 215	58	4 273	23 905	80	23 985
Mi Banco	27 950	1 896	29 847				27 950	1 896	29 847
Azteca del Perú 2/	664	0	664				664	0	664
Financiero 3/	174	3	177	49	0	49	223	3	226
II. INSTITUCIONES DE MICROFINANZAS	69 883	7 170	77 053	36 086	1 672	37 758	105 969	8 841	114 811
Credinka 4/	2 139	0	2 139				2 139	0	2 139
Financiera TFC 5/	1 206	0	1 206				1 206	0	1 206
CMAC Piura 6/				5 012	0	5 012	5 012	0	5 012
CMAC Huancayo	22 491	673	23 164	9 770	29	9 799	32 261	702	32 963
CMAC Maynas	23 454	6 488	29 943	12 257	1 643	13 900	35 712	8 131	43 843
CMAC Del Santa 7/	7 109	0	7 109	4 876	0	4 876	11 985	0	11 985
CMAC Arequipa 8/	3 773	0	3 773	2 839	0	2 839	6 612	0	6 612
Edpyme Confianza	7 785	8	7 793				7 785	8	7 793
Edpyme Efectiva 9/	1 927	0	1 927	1 332	0	1 332	3 259	0	3 259
TOTAL	255 065	63 939	319 004	71 402	24 067	95 469	326 466	88 006	414 473

1/ CrediScotia a partir de enero de 2009, antes Banco de Trabajo

2/ Azteca del Perú, a partir de febrero de 2008

3/ Banco Financiero a partir de marzo de 2009

4/ Credinka a partir de marzo de 2009

5/ Financiera TFC a partir de agosto de 2008

6/ CMAC Piura a partir de julio de 2008

7/ CMAC del Santa a partir de agosto de 2008

8/ CMAC Arequipa a partir de octubre 2008

9/ Pyme Efectiva a partir de marzo de 2006

FUENTE: SUPERINTENDENCIA DE BANCA Y SEGUROS

ELABORACIÓN: BCRP. Sucursal Huancayo. Departamento de Estudios Económicos

ANEXO 21

HUÁNUCO: CARTERA PESADA DEL SISTEMA FINANCIERO
(En porcentajes)

ENTIDADES FINANCIERAS	2 008												2009					
	ENE	FEB	MAR	ABR	MAY	JUN	JUL	AGO	SET	OCT	NOV	DIC	ENE	FEB	MAR	ABR	MAY	JUN
I. SISTEMA BANCARIO	1,5	1,7	1,3	1,6	1,4	1,6	1,5	1,6	1,4	2,2	1,6	1,6	1,7	2,4	2,6	2,2	2,2	2,3
Crédito	0,4	1,4	0,3	1,1	1,0	1,1	1,3	1,2	1,4	2,7	1,4	1,3	1,3	2,8	2,0	1,0	1,0	1,0
Scotiabank	0,0	0,0	0,0	1,4	1,6	1,7	2,1	2,3	0,0	2,2	2,3	2,4	2,3	3,1	2,8	3,3	3,2	3,2
Continental	1,5	1,5	1,5	1,4	1,1	1,3	0,9	1,1	1,1	1,7	1,3	1,3	1,5	1,4	2,7	2,4	2,4	2,6
CrediScotia 1/	2,6	2,4	2,5	2,4	2,0	2,6	2,6	2,3	7,4	8,4	1,6	1,8	2,1	2,1	4,9	4,6	4,6	3,4
Mi Banco	5,3	4,9	3,9	4,0	4,2	4,1	4,5	4,1	3,9	3,3	3,1	3,0	2,6	2,5	2,5	2,7	2,6	3,5
Azteca del Perú 2/ Financiero 3/		0,0	0,0	0,0	0,0	0,0	0,0	0,0	0,0	0,0	0,0	0,0	0,0	0,0	4,5	0,0	0,0	0,0
															1,8	0,0	0,0	0,0
II. INSTITUCIONES DE MICROFINANZAS	3,4	3,5	3,4	3,2	3,2	3,3	3,3	3,2	3,7	3,5	3,4	2,9	3,1	2,9	3,1	3,3	3,1	3,2
Credinka 4/															0,0	0,0	0,0	0,0
Financiera TFC 5/								0,0	0,0	0,0	0,0	0,0	0,0	0,0	4,0	4,5	4,2	7,0
CMAC Piura 6/							0,0	0,0	0,0	0,2	0,1	0,1	0,5	0,7	0,6	0,7	0,6	0,3
CMAC Huancayo	4,1	4,2	4,2	3,7	3,6	3,8	3,6	3,7	4,3	3,3	3,1	2,5	2,8	2,8	2,9	3,1	3,1	3,0
CMAC Maynas	3,1	3,1	3,0	3,0	3,0	2,8	3,0	3,0	3,1	3,1	2,8	3,1	3,3	3,2	3,2	3,3	3,3	3,7
CMAC Del Santa 7/								0,0	10,6	9,5	7,9	5,0	5,0	4,6	5,3	5,0	3,7	3,9
CMAC Arequipa 8/										0,0	0,0	0,0	0,0	0,0	0,0	0,0	0,0	0,0
Edpyme Confianza	3,3	3,4	3,6	3,5	2,8	3,9	3,7	3,7	3,3	3,4	6,5	3,3	2,3	2,5	2,1	2,3	2,3	2,4
Edpyme Efectiva 9/	n.d.	0,0	0,0	0,0	0,7	3,6	3,7	3,6	3,3	3,4	4,9	3,7	4,8	4,8	7,6	9,7	9,5	9,5
TOTAL	1,9	2,1	1,8	2,0	1,8	2,0	1,9	1,9	1,9	2,5	2,0	1,9	2,0	2,6	2,7	2,5	2,5	2,5

1/ CrediScotia a partir de enero de 2009, antes Banco de Trabajo

2/ Azteca del Perú, a partir de febrero de 2008

3/ Banco Financiero a partir de marzo de 2009

4/ Credinka a partir de marzo de 2009

5/ Financiera TFC a partir de agosto de 2008

6/ CMAC Piura a partir de julio de 2008

7/ CMAC del Santa a partir de agosto de 2008

8/ CMAC Arequipa a partir de octubre 2008

9/ Pyme Efectiva a partir de marzo de 2006

FUENTE: Entidades Financieras de la Región Huánuco

ELABORACIÓN: BCRP. Sucursal Huancayo. Departamento de Estudios Económicos

ANEXO 22

HUÁNUCO: MOROSIDAD EN LAS ENTIDADES FINANCIERAS UBICADAS POR PROVINCIAS - JUNIO 2009

(Saldos en miles de nuevos soles)

ENTIDADES FINANCIERAS	MOROSIDAD						TOTAL MORA		
	HUÁNUCO			LEONCIO PRADO			HUÁNUCO		
	M/N	M/E	TOTAL	M/N	M/E	TOTAL	M/N	M/E	TOTAL
I. EMPRESAS BANCARIAS	2,3	1,4	2,1	3,2	2,6	3,0	2,5	1,7	2,3
Crédito	0,3	0,8	0,4	0,0	18,0	4,0	0,2	3,3	1,0
Scotiabank	3,6	0,0	3,2				3,6	0,0	3,2
Continental	3,1	1,9	2,7	4,9	0,0	2,5	3,6	1,2	2,6
CrediScotia 1/	3,1	22,1	3,2	4,4	13,9	4,5	3,4	16,2	3,4
Mi Banco	3,7	0,0	3,5				3,7	0,0	3,5
Azteca del Perú 2/	0,0		0,0				0,0		0,0
Financiero 3/	0,0	0,0	0,0	0,0	0,0	0,0	0,0	0,0	0,0
II. INSTITUCIONES DE MICROFINANZAS	3,2	4,2	3,3	2,9	3,1	2,9	3,1	4,0	3,2
Credinka 4/	0,0		0,0				0,0		0,0
Financiera TFC 5/	7,0		7,0				7,0		7,0
CMAC Piura 6/				0,3		0,3	0,3		0,3
CMAC Huancayo	2,6	13,2	2,9	3,2	0,0	3,2	2,8	12,7	3,0
CMAC Maynas	3,6	3,3	3,5	4,1	3,1	4,0	3,8	3,2	3,7
CMAC Del Santa 7/	5,7		5,7	1,4		1,4	3,9		3,9
CMAC Arequipa 8/	0,0		0,0	0,0		0,0	0,0		0,0
Edpyme Confianza	2,4	0,0	2,4				2,4	0,0	2,4
Edpyme Efectiva 9/	8,0		8,0	11,6		11,6	9,5		9,5
TOTAL	2,6	1,7	2,4	3,1	2,7	3,0	2,7	2,0	2,5

1/ CrediScotia a partir de enero de 2009, antes Banco de Trabajo

2/ Azteca del Perú, a partir de febrero de 2008

3/ Banco Financiero a partir de marzo de 2009

4/ Credinka a partir de marzo de 2009

5/ Financiera TFC a partir de agosto de 2008

6/ CMAC Piura a partir de julio de 2008

7/ CMAC del Santa a partir de agosto de 2008

8/ CMAC Arequipa a partir de octubre 2008

9/ Pyme Efectiva a partir de marzo de 2006

FUENTE: SUPERINTENDENCIA DE BANCA Y SEGUROS

ELABORACIÓN: BCRP. Sucursal Huancayo. Departamento de Estudios Económicos