



BANCO CENTRAL DE RESERVA DEL PERÚ

**SUCURSAL HUANCAYO**

**SÍNTESIS ECONÓMICA DE HUÁNUCO  
MAYO 2009**

**DEPARTAMENTO ESTUDIOS ECONÓMICOS**

## CONTENIDO

RESEÑA INTRODUCTORIA	3
I. ACTIVIDAD PRODUCTIVA Y EMPLEO.....	4
1.1. Producción	
1.1.1 Producción Agropecuaria.....	4
1.1.2 Producción Minera .....	10
1.1.3 Construcción.....	11
1.2 Aspectos Laborales.....	11
1.3 Turismo.....	12
II. SECTOR EXTERNO.....	13
2.1 Exportaciones.....	13
III. FINANZAS PÚBLICAS.....	14
3.1. Gobierno Central.....	14
3.2. Gobierno Regional.....	15
3.3. Beneficencia Pública.....	18
IV. MONEDA Y CRÉDITO.....	19
4.1. Depósitos del Sistema Financiero.....	19
4.2. Crédito del Sistema Financiero.....	21
4.3. Crédito al Sector Micro Financiero.....	23
V. INFORMACIÓN ESTADÍSTICA	
Anexo 1: Producción Agropecuaria.....	26
Anexo 2: Superficie Sembrada.....	27
Anexo 3: Superficie Cosechada.....	28
Anexo 4: Producción Minera Metálica.....	29
Anexo 5: Empleo Formal Urbano en Empresas de 10 a más trabajadores en Huánuco.....	30
Anexo 6: Número de Arribos en Establecimientos de Hospedaje.....	31
Anexo 7: Exportaciones FOB por Grupo de Producto.....	32
Anexo 8: Exportaciones de Productos Tradicionales.....	33
Anexo 9: Exportaciones de Productos No Tradicionales.....	34
Anexo 10: Exportaciones por Bloque Económico y Países.....	35
Anexo 11: Ingresos Corrientes del Gobierno Central.....	36
Anexo 12 y 13: Gobierno Regional de Huánuco: Ejecución de Gastos Comprometidos.....	37
Anexo 14: Gobierno Regional de Huánuco: Programa de Inversiones Comprometidas.....	38
Anexo 15 y 16: Ingresos y Gastos de la Sociedad de Beneficencia de Huánuco.....	39
Anexo 17: Depósitos y Obligaciones del Sistema Financiero.....	40
Anexo 18: Depósitos en Entidades Financieras Ubicadas por Principales Provincias.....	41
Anexo 19: Créditos del Sistema Financiero al Sector Privado.....	42
Anexo 20: Créditos de las Entidades Financieras Ubicadas por Principales Provincias.....	43
Anexo 21: Cartera Pesada del Sistema Financiero.....	44
Anexo 22: Morosidad en las Entidades Financieras ubicadas por Principales Provincias.....	45

**DIRECCIÓN EN INTERNET**

<http://www.bcrp.gob.pe>

## RESEÑA INTRODUCTORIA

El **indicador de la actividad económica** creció 9,9 por ciento, ante el desempeño positivo de la actividad agropecuaria, servicios gubernamentales y servicios financieros; contrarrestado parcialmente por la caída de la minería y construcción. La actividad agropecuaria aumentó por los sub sectores agrícola y pecuario; los servicios gubernamentales, por el mayor gasto en compra de bienes y servicios; y los servicios financieros, ante los mayores saldos captados y colocados; en tanto que la minería se redujo por la menor producción de zinc y plata; y la construcción, por la baja demanda privada. Entre enero y mayo, creció 3,2 por ciento, impulsado por la mayor actividad agropecuaria, por la compra de bienes y servicios por el Gobierno Regional, y por los servicios financieros

El **sector agropecuario** creció 7,9 por ciento, en respuesta al buen desempeño de los sub sectores agrícola y pecuario, por los aumentos de papa blanca, amarilla y de color, arroz cáscara, plátano, yuca, maíz choclo y pasto braquearia, en el caso agrícola; y por carnes de vacuno, ovino, porcino, ave y caprino, en el pecuario. Entre enero y mayo, aumentó 2,1 por ciento.

La **minería** disminuyó 0,2 por ciento, ante los menores resultados de zinc y plata; no obstante los incrementos en cobre y plomo. Actualmente en la región sólo opera la Compañía Minera Raura S.A., y entre las causas de la menor producción se encuentran la baja demanda y menor cotización internacional. Durante los cinco primeros meses del año, se redujo 33,6 por ciento.

El **sector construcción** se redujo en 1,1 por ciento, por la contracción en la demanda del sector privado para edificación, ampliación y/o mejoramiento de viviendas familiares, ante los efectos indirectos de la crisis mundial, en vista que buena parte de lo demandado en las provincias de Huánuco y Ambo procede de trabajadores que dependen directa o indirectamente de la actividad minera que se desarrolla en la región Pasco. Durante los cinco primeros meses del año, se redujo 5,1 por ciento, como efecto de la menor demanda privada.

El **empleo** en la ciudad de Huánuco aumentó 8,3 por ciento, ante la mayor demanda en los sectores comercio; servicios y transportes, almacenamiento

y comunicaciones; no obstante la reducción en industria. El aumento se sustentó en la mayor demanda en el sector financiero regional por apertura de nuevas oficinas y mayor actividad comercial. Respecto del mes anterior, el empleo creció 2,9 por ciento.

Las **exportaciones** totalizaron US\$ 1,1 millones, inferior en US\$ 3,0 millones (73,8 por ciento), ante las menores ventas de productos mineros, razón por la cual las **exportaciones tradicionales** decrecieron en 77,4 por ciento. De igual modo, las **exportaciones no tradicionales** cayeron en 52,9 por ciento. Entre enero y mayo, totalizaron US\$ 8,8 millones, menor en US\$ 6,1 millones (40,9 por ciento) de su similar de 2008.

Los **ingresos** corrientes captados por el Gobierno Central ascendieron a S/. 3,3 millones, superior en S/. 880 miles (31,3 por ciento), ante las mayores captaciones por Impuesto a la Renta e IGV, por la mayor actividad comercial y de servicios. Entre enero y mayo, sumaron S/. 18,8 millones, superior en S/. 4,7 millones (27,2 por ciento) de lo captado en igual periodo de 2008.

La ejecución presupuestal de compromisos del **Gobierno Regional** S/. 35,4 millones, mayor en S/. 336 miles, pero menor en 3,1 por ciento en términos reales. Los Gastos de Capital se redujeron por inferiores inversiones en Transportes, y Energía y Recursos Minerales. Entre enero y mayo, los compromisos totalizaron S/. 158,1 millones, superior en S/. 7,3 millones, pero inferior en 0,3 por ciento en términos reales. Los Gastos de Capital crecieron en 9,2 por ciento, por las mayores inversiones comprometidas en los sectores de Salud y Saneamiento, y Educación y Cultura.

En el **sistema financiero**, los saldos de depósitos y colocaciones crecieron en S/. 37,8 millones y S/. 104,3 millones (20,2 y 28,6 por ciento, en términos reales, respectivamente), comparado a sus similares de mayo de 2008. El ratio de cartera pesada fue 2,5 por ciento, mayor en 0,7 puntos porcentuales respecto a similar mes del año pasado.

## II. ACTIVIDAD PRODUCTIVA

### 1.1 Producción

El indicador de la actividad económica creció 9,9 por ciento, respecto de mayo de 2008, explicado por el desempeño positivo de la actividad agropecuaria (7,9 por ciento), servicios gubernamentales (6,8 por ciento) y, principalmente, por servicios financieros (25,9 por ciento); contrarrestado parcialmente por la caída de la minería (0,2 por ciento) y construcción (1,1 por ciento). La actividad agropecuaria aumentó por los sub sectores agrícola y pecuario; los servicios gubernamentales, por el mayor gasto en compra de bienes y servicios por el Gobierno Regional;

y los servicios financieros, ante los mayores saldos captados y colocados, efecto de la incursión de nuevas entidades en el sector; en tanto que la minería se redujo por la menor producción de zinc y plata; y la construcción, por la baja demanda privada.

Entre enero y mayo, creció 3,2 por ciento, impulsado por la mayor actividad agropecuaria, por la compra de bienes y servicios por el Gobierno Regional, y principalmente por el sistema financiero regional.

**CUADRO Nº 1**  
**INDICADOR DE LA ACTIVIDAD ECONÓMICA**  
**(Variación porcentual real 1/)**

	MAYO		ENERO – MAYO	
	2 008	2 009	2 008	2 009
Agropecuario	-0,9	7,9	-0,01	2,1
- Agrícola	-1,2	5,9	0,1	1,3
- Pecuario	0,3	18,6	-0,8	6,2
Minería	15,4	-0,2	-1,0	-33,6
Construcción	28,1	-1,1	25,1	-4,3
Servicios Gubernamentales	-0,8	6,8	2,3	1,37
Servicios Financieros*	29,8	25,9	29,1	32,0
	7,6	9,9	6,4	3,2

1/ Respecto al mismo mes o período del año anterior, a precios de 1994

\* Otros Servicios en la estructura productiva

Elaboración: BCRP, Sucursal Huancayo. Dpto. de Estudios Económicos

#### 1.1.1 Producción Agropecuaria

En el mes, creció 7,9 por ciento, respecto de mayo de 2008, en respuesta al buen desempeño de los sub sectores agrícola (5,9 por ciento) y pecuario (18,6 por ciento), por los aumentos de papa blanca, amarilla y de color, arroz cáscara, plátano, yuca, maíz choclo y pasto braquearia, en el caso agrícola; y por carnes de vacuno, ovino, porcino, ave y caprino, en el pecuario.

Entre enero y mayo, aumentó 2,1 por ciento, respecto de su similar de 2008, ante los resultados positivos de los sub sectores agrícola (1,3 por ciento) y pecuario (6,2 por ciento), por los incrementos de maíz amarillo duro, plátano, arroz cáscara, y pastos braquearia y alfalfa, en el agrícola; y por carnes de vacuno, ovino, ave y caprino, así como por leche, en el pecuario.

**CUADRO Nº 2**  
**VALOR BRUTO DE PRODUCCIÓN AGROPECUARIO**  
**(Variación real 1/)**

	MAYO		ENERO – MAYO	
	2 008	2 009	2 008	2 009
Sub Sector Agrícola	-1,2	5,9	0,1	1,3
Sub Sector Pecuario	0,3	18,6	-0,8	6,2
<b>Sector Agropecuario</b>	<b>-0,9</b>	<b>7,9</b>	<b>-0,01</b>	<b>2,1</b>

1/ Respecto al mismo mes o período del año anterior, a precios de 1994

FUENTE: Dirección Regional de Agricultura Huánuco

ELABORACIÓN: BCRP, Sucursal Huancayo. Departamento de Estudios Económicos

**GRÁFICO Nº 1**  
**VALOR BRUTO DE PRODUCCIÓN AGROPECUARIO 2008 - 2009**  
**(Variación porcentual real)**

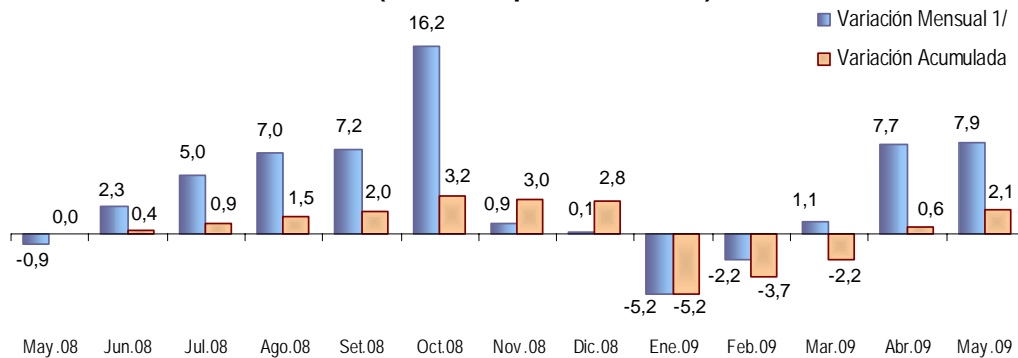

1/ Respecto a similar mes del año precedente

ELABORACIÓN: BCRP Sucursal Huancayo. Departamento de Estudios Económicos.

### Sub Sector Agrícola

El incremento de 5,9 por ciento, se sustentó en la mayor producción de las zonas sierra y selva, sobresaliendo la de papa blanca (3,8 por ciento), y papa amarilla y de color (14,6 por ciento) en el primer caso, y por arroz cáscara (59,5 por ciento), plátano (7,3 por ciento), yuca (8,2 por ciento), y pasto braquearia (5,4 por ciento) en el segundo. Respecto a la papa blanca, explicado por el aumento de cosechas y rendimientos en las provincias de Pachitea, Huánuco, Huamaléys y Marañón por clima favorable y reducción en el precio de los fertilizantes; en papa amarilla y de

color, por el aumento de rendimientos en las provincias de Huánuco y Pachitea, no obstante a la menor superficie cosechada por presencia de heladas; en arroz cáscara, por mayores siembras en noviembre y diciembre pasados, disponibilidad de terrenos y clima favorable; en plátano, por mayores rendimientos ante el clima favorable; en yuca, por buen rendimiento ante el adecuado manejo agronómico; y en pasto braquearia, por la instalación de nuevas áreas de producción.

**CUADRO Nº 3**  
**PRODUCCIÓN DE PRINCIPALES PRODUCTOS AGRÍCOLAS 1/**  
**(En TM)**

CULTIVO	MAYO			ENERO – MAYO		
	2 008	2 009	Var. %	2 008	2 009	Var. %
Pasto Braquearia	238 155	250 966	5,4	1 150 281	1 201 258	4,4
Papa Blanca	26 144	27 125	3,8	157 706	143 564	-9,0
Papa Amarilla+Color	17 632	20 199	14,6	69 030	69 060	0,04
Plátano	8 843	9 488	7,3	40 942	44 344	8,3
Maíz Amarillo Duro	677	844	24,7	20 657	27 721	34,2
Yuca	4 007	4 334	8,2	22 638	22 530	-0,5
Arroz Cáscara	1 097	1 750	59,5	17 840	20 475	14,8
Olluco	2 955	2 533	-14,3	16 248	15 480	-4,7
Avena Forrajera	3 563	3 250	-8,8	11 610	9 577	-17,5
Maíz Choclo	1 289	1 547	20,0	7 101	6 503	-8,4
Zapallo	1 248	818	-34,5	8 268	6 485	-21,6
Arveja Grano Verde	778	880	13,1	4 121	4 551	10,4
Alfalfa	612	647	5,7	3 406	4 114	20,8
Oca	1 568	1 729	10,3	2 677	2 760	3,1
Zanahoria	1 028	851	-17,2	3 024	2 600	-14,0
Camote	467	530	13,5	2 111	2 441	15,6
Maíz Chala	404	232	-42,6	2 283	2 395	4,9
Otros	11 455	11 866	3,6	32 211	32 489	0,9

1/ Cifras preliminares.

FUENTE: Dirección Regional de Agricultura Huánuco.

ELABORACIÓN: BCRP Sucursal Huancayo. Dep. de Estudios Económicos

**GRÁFICO Nº 2**  
**VALOR BRUTO DE PRODUCCIÓN AGRÍCOLA 2008 - 2009**  
**(Variación porcentual real)**

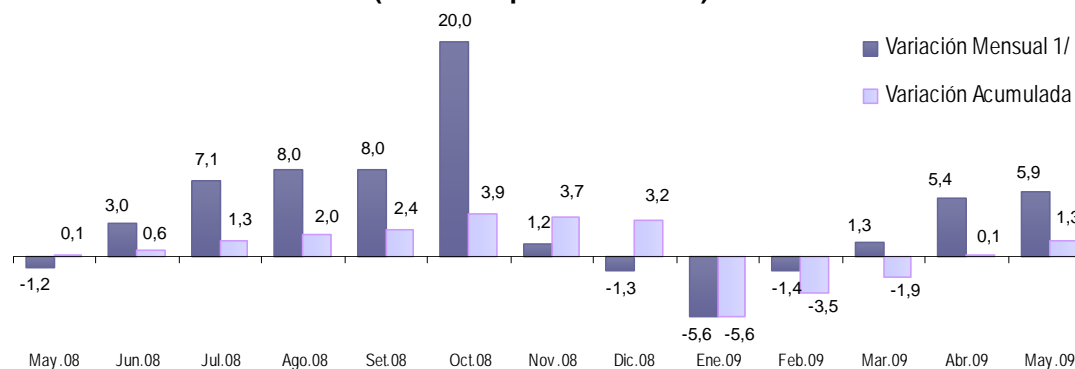

1/ Respecto a similar mes del año precedente

ELABORACIÓN: BCRP Sucursal Huancayo. Departamento de Estudios Económicos

Durante los cinco primeros meses del año, el desempeño de los principales productos de la región, de acuerdo a su participación en la

producción anual, y comparado con lo registrado en similar periodo de 2008, observó el siguiente comportamiento:

### **Papa Blanca**

Con una producción de 143,6 mil toneladas, se redujo 9,0 por ciento (14,1 mil toneladas menos), como resultado de menores cosechas (6,6 por ciento) y bajos rendimientos (2,6 por ciento) en todas las provincias de la región, con excepción de Huamalíes, como consecuencia del alto precio de los fertilizantes en el 2008, ausencia de precipitaciones pluviales, poca disponibilidad

de semillas, y ataque de plagas y enfermedades en algunas zonas productoras en el segundo semestre del año anterior. La producción de papa blanca significó el 66 por ciento del total ofertado durante el 2008 en la región, siendo Lima su principal mercado de destino durante el segundo semestre de cada año.

### **Papa Amarilla y de Color**

Habiéndose alcanzado una producción de 69,1 mil toneladas, aumentó 0,04 por ciento (30 toneladas más), por el aumento de rendimientos (5,6 por ciento) ante las mayores dosis de fertilización en las provincias de Pachitea y Huánuco, inducido por comerciantes mayoristas (en muchos casos

foráneos) que se asociaron con los productores locales, alquilando terrenos y apoyando con dinero en efectivo para solventar los costos de producción. Los resultados de papa amarilla y de color significaron el 34 por ciento de la producción total de papa del 2008.

### **Plátano**

Aumentó 8,3 por ciento, alcanzando 44,3 mil toneladas (3,4 mil toneladas adicionales) respecto a su similar de 2008, al registrarse el ingreso de nuevas áreas a producción (anteriormente se encontraban en crecimiento). Además, en el 2008 los cultivos fueron

afectados por factores climáticos adversos, como, vientos huracanados, inundaciones por desborde de ríos y ataque de la enfermedad "sigatoka negra" en la mayoría de las zonas productoras, ocasionando la disminución en los rendimientos y la pérdida de plantaciones.

### **Pasto Braquearia**

Con una producción de 1 201,3 mil toneladas, creció 4,4 por ciento (51,0 mil toneladas más), como efecto del ingreso de nuevas áreas a

producción, destinándose al consumo pecuario local, principalmente en la provincia de Puerto Inca.

Entre enero y mayo, la producción de pasto braquearia significó el 46 por ciento del VBP agrícola regional, seguido de papa blanca (20 por ciento), papa amarilla y de color (12 por ciento), maíz amarillo duro (4 por ciento) y

plátano (4 por ciento), entre los principales. Debido a ello, los productos para consumo humano representaron el 48 por ciento del VBP agrícola acumulado, seguido de los de consumo animal, con 46 por ciento.

**GRÁFICO Nº 3  
CINCO PRINCIPALES PRODUCTOS  
EN EL VBP AGRÍCOLA  
(ENERO - MAYO)**

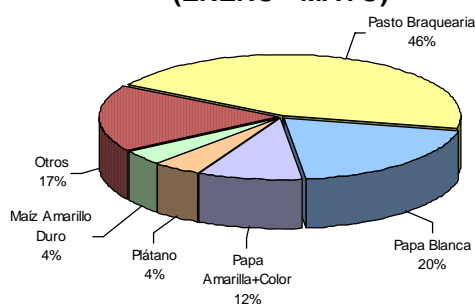

ELABORACIÓN: BCRP Sucursal Huancayo. Departamento de Estudios Económicos.

**GRÁFICO Nº 4  
COMPOSICIÓN DEL VBP AGRÍCOLA  
(ENERO - MAYO)**

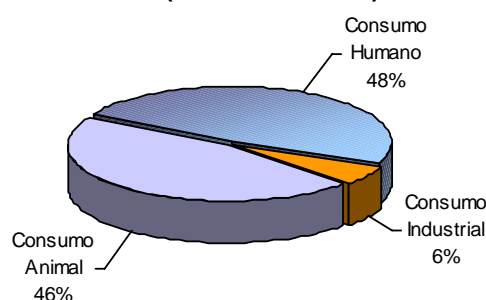

Los **precios en chacra**, respecto de mayo de 2008, mostraron mejoras para papa blanca (57,6 por ciento), papa amarilla y de color (27,6 por ciento), plátano (27,9 por ciento) y yuca (18,4 por ciento), no variando para pasto

braquearia. En papa blanca, debido a los mayores costos de producción (fertilización); en papa amarilla, por la menor oferta ante la presencia de heladas; y en plátano y yuca, por la mayor demanda de Lima.

**CUADRO Nº 4  
PRECIOS EN CHACRA DE PRINCIPALES CULTIVOS  
(Nuevos soles por Kg.)**

CULTIVO	MAYO		Var. %
	2 008	2 009	
Braquearia	0,04	0,04	0,0
Papa blanca	0,37	0,59	57,6
Papa amarilla y de color	0,59	0,75	27,6
Plátano	0,36	0,46	27,9
Yuca	0,40	0,48	18,4

Fuente: Dirección Regional de Agricultura Huánuco.  
Elaboración: BCRP Sucursal Huancayo. Dep. de Estudios Económicos.

## Clima

El reporte de Senamhi Huánuco señala que mayo se caracterizó por presentar menores lluvias respecto de meses anteriores, y con días soleados que fueron aprovechados por los agricultores para realizar trabajos de campo a cielo abierto en el sembrío de cultivos transitorios y permanentes, que abastecen a los mercados local, regional y Lima. Las aguas provenientes de las quebradas permitieron mayores instalaciones de papa (blanca, amarilla y de color), maíz y trigo, siendo favorecidos por la mayor humedad relativa.

Respecto a la temperatura, en la estación meteorológica de Tingo María, la máxima alcanzó los 31,6°C, oscilando entre +3,2°C y -

3,2°C de su promedio normal, ubicándose la mínima en 18,2°C, con una oscilación entre +1,8°C y -2,3°C de su normal multianual; en tanto que en la capital de la región, la máxima alcanzó los 29,0°C y la mínima los 11,0 °C, oscilando la máxima entre +3,3°C y -3,8°C, y la mínima entre +2,4°C y -3,8°C.

Los niveles del río Huallaga, en la zona de Tingo María y durante el mes, se ubicaron por encima de su promedio multianual, en aproximadamente 5 por ciento, debido a las mayores lluvias de la sierra central y selva alta del alto Huallaga durante los meses anteriores.

## Siembras

Se instalaron 5 174 hectáreas, superior en 160 hectáreas (3,2 por ciento) de lo registrado en mayo de 2008, como efecto de las mayores siembras en cultivos para consumo humano (5,4 por ciento); no obstante los decrementos para consumo industrial (17,8 por ciento) y animal (40,4 por ciento). Según productos, los mayores aumentos se registraron en papa blanca (10,3 por ciento), papa amarilla y de color (14,7 por ciento), arveja grano seco (58,3 por ciento) y arveja grano verde (3,7 por ciento) en la zona sierra. Respecto a papa blanca, amarilla y de color, se explicaron por los mejores precios de chacra y de mercado, disminución en el precio de los fertilizantes, clima favorable y mayores rendimientos obtenidos en la campaña pasada; en arveja grano seco y verde, alentado por los precios favorables que se mantiene en el mercado; y en arroz cáscara, por favorables expectativa de precios en el mercado local y regional, presencia de programas sociales que garantizan la comercialización (PRONAA y

Municipios) y disponibilidad de semillas y terrenos preparados.

En el periodo agosto-mayo, se instalaron 104,4 mil hectáreas, mayor en 2 809 hectáreas (2,8 por ciento) a los registros de similar periodo de la campaña anterior, resaltando los incrementos en papa blanca (10,3 por ciento), papa amarilla y de color (13,5 por ciento), maíz amarillo duro (13,4 por ciento), arroz cáscara (13,1 por ciento) y yuca (11,1 por ciento). Respecto a la papa, por los mayores precios en chacra y disminución en el precio de los fertilizantes principalmente; en maíz amarillo duro, por disponibilidad de semillas, terrenos preparados, clima adecuado y precios aceptables; en arroz cáscara, por precios aceptables y apoyo con maquinaria agrícola; y en yuca, por mayor disponibilidad de terrenos, que anteriormente eran ocupados por sembríos de papaya.

**CUADRO Nº 5  
SUPERFICIE SEMBRADA 1/  
(En hectáreas)**

CULTIVO	MAYO			CAMPAÑA AGRÍCOLA 2/		
	2 008	2 009	Var. %	2007 / 2008	2008 / 2009	Var. %
Maíz Amiláceo	0	0	-	14 622	14 482	-1,0
Papa Blanca	1 475	1 627	10,3	12 040	13 284	10,3
Trigo	0	0	-	10 667	10 343	-3,0
Maíz Amarillo Duro	387	358	-7,5	9 056	10 266	13,4
Papa Amarilla+Color	1 369	1 570	14,7	7 983	9 062	13,5
Arroz Cáscara	229	228	-0,4	6 841	7 739	13,1
Cebada Grano	0	0	-	7 183	7 024	-2,2
Pasto Braquearia	0	0	-	6 879	6 363	-7,5
Frejol Grano Seco	421	425	0,8	4 784	4 979	4,1
Yuca	422	346	-18,0	3 464	3 849	11,1
Haba Grano Seco	0	0	-	3 533	3 464	-2,0
Arveja Grano Verde	109	113	3,7	1 374	1 510	9,9
Arveja Grano Seco	12	19	58,3	1 464	1 398	-4,5
Avena Grano	0	0	-	1 257	1 148	-8,7
Olluco	262	240	-8,4	880	1 104	25,5
Maíz Choclo	62	56	-9,7	1 040	1 079	3,8
Avena Forrajera	0	0	-	975	938	-3,8
Otros	266	192	-27,6	7 532	6 351	-15,7
<b>TOTAL</b>	<b>5 014</b>	<b>5 174</b>	<b>3,2</b>	<b>101 573</b>	<b>104 381</b>	<b>2,8</b>

1/ Cifras preliminares.

2/ De agosto a julio.

FUENTE: Dirección Regional de Agricultura Huánuco.

ELABORACIÓN: BCRP Sucursal Huancayo. Departamento de Estudios Económicos.



### Sub Sector Pecuario

La actividad pecuaria creció 18,6 por ciento, ante la mayor producción de carnes de vacuno (15,2 por ciento), ovino (69,3 por ciento), porcino (11,4 por ciento), ave (49,4 por ciento), caprino (144,9 por ciento) y leche (3,3 por ciento), entre los principales, explicado en carne de vacuno y leche, por la mayor disponibilidad de pastos, principalmente de braquearía en la provincia de Puerto Inca, donde se registra la mayor concentración de ganado vacuno, y cuya producción abastece a los mercados local y de Lima; en carne de ovino, por la mayor saca en las zonas alto andinas, y en carne de ave, por los

buenos precios y mayor oferta de maíz amarillo duro en meses anteriores, habiendo crecido su producción regional en 34,2 por ciento en lo que va del año.

Entre enero y mayo, se expandió 6,2 por ciento, por los aumentos en carnes de vacuno (8,0 por ciento), ovino (21,0 por ciento), ave (15,4 por ciento) y caprino (55,5 por ciento), así como de leche (8,6 por ciento), siendo en éste último caso y carne de vacuno, por la mayor demanda y disponibilidad de pastos cultivados.

**CUADRO Nº 6  
PRODUCCIÓN PECUARIA  
(TM)**

ESPECIES	MAYO			ENERO - MAYO		
	2 008	2 009	Var. %	2 008	2 009	Var. %
<b>CARNE</b>						
Carne de Alpaca	0,0	0,3	-	0,2	1,0	453,1
Carne de Ave	80,9	120,9	49,4	366	423	15,4
Carne de Caprino	8,1	19,8	144,9	39,0	60,6	55,5
Carne de Ovino	70	118	69,3	352	425	21,0
Carne de Porcino	691	770	11,4	3 490	3 439	-1,5
Carne de Vacuno	552	636	15,2	2 366	2 555	8,0
Carne de Cuy	5,8	6,8	18,1	22	25	13,3
Leche	2 892	2 988	3,3	13 803	14 986	8,6
Huevos	79	79	0,6	403	397	-1,6
Lana de Ovino	0	0	-	522	513	-1,9
<b>FIBRA</b>						
Fibra de Alpaca	0,0	0,0	-	1,9	0,0	-100,0

FUENTE: Dirección Regional de Agricultura Huánuco  
ELABORACIÓN: BCRP Sucursal Huancayo. Dep. de Estudios Económicos.

**GRÁFICO Nº 5  
VALOR BRUTO DE PRODUCCIÓN PECUARIA 2008 - 2009  
(Variación porcentual real)**

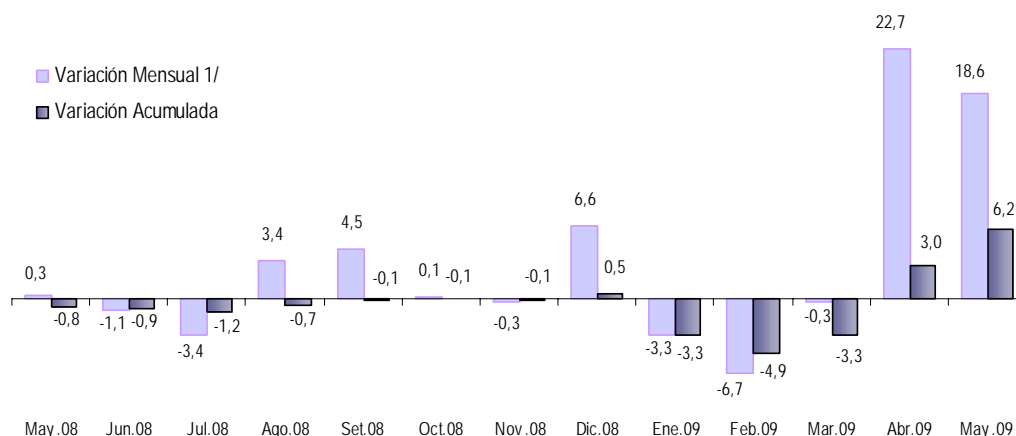

1/ Respecto a similar mes del año precedente

ELABORACIÓN: BCRP Sucursal Huancayo. Departamento de Estudios Económicos.

**GRÁFICO Nº 6  
PARTICIPACIÓN EN EL VBP PECUARIO  
(ENERO - MAYO)**

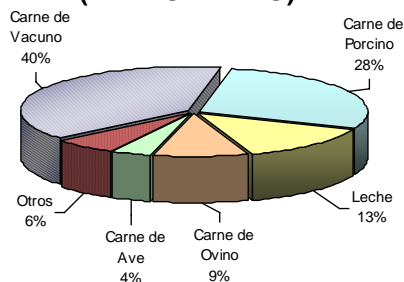

ELABORACIÓN: BCRP Sucursal Huancayo. Departamento de Estudios Económicos

### 1.1.2 Producción Minera

La producción mensual disminuyó 0,2 por ciento, ante los menores resultados de zinc (9,2 por ciento) y plata (5,4 por ciento); no obstante los incrementos en cobre (17,6 por ciento) y plomo (22,3 por ciento). Actualmente en la región sólo opera la Compañía Minera Raura S.A., y entre las causas de la menor producción se encuentran la baja demanda y menor cotización internacional.

Durante los cinco primeros meses del año, se redujo 33,6 por ciento, al contraerse la extracción de todos los minerales polimetálicos, como los de, zinc (37,3 por ciento), plata (37,7 por ciento) y plomo (19,2 por ciento). El mayor aporte regional recae en plomo, habiendo participado con el el 2,6 por ciento de la producción nacional.

**CUADRO Nº 7  
PRODUCCIÓN MINERA METÁLICA  
(Contenido Fino)**

	MAYO			ENERO - MAYO		
	2 008	2 009	Var. %	2 008	2 009	Var. %
Cobre (TMF)	260	306	17,6	1 187	820	-30,9
Plomo (TMF)	1 146	1 401	22,3	5 028	4 061	-19,2
Zinc (TMF)	2 007	1 822	-9,2	8 668	5 438	-37,3
Plata (Kg.f)	4 459	4 216	-5,4	19 828	12 353	-37,7
<b>TOTAL 1/</b>			<b>-0,2</b>			<b>-33,6</b>

1/ Variación en términos reales, a precios de 1994.

FUENTE: DGM/DPM/ Estadística Minera.

ELABORACIÓN: BCRP Sucursal Huancayo. Dep. de Estudios Económicos.

**GRÁFICO Nº 7  
VALOR BRUTO DE PRODUCCIÓN MINERA 2008 – 2009  
(Variación porcentual real)**

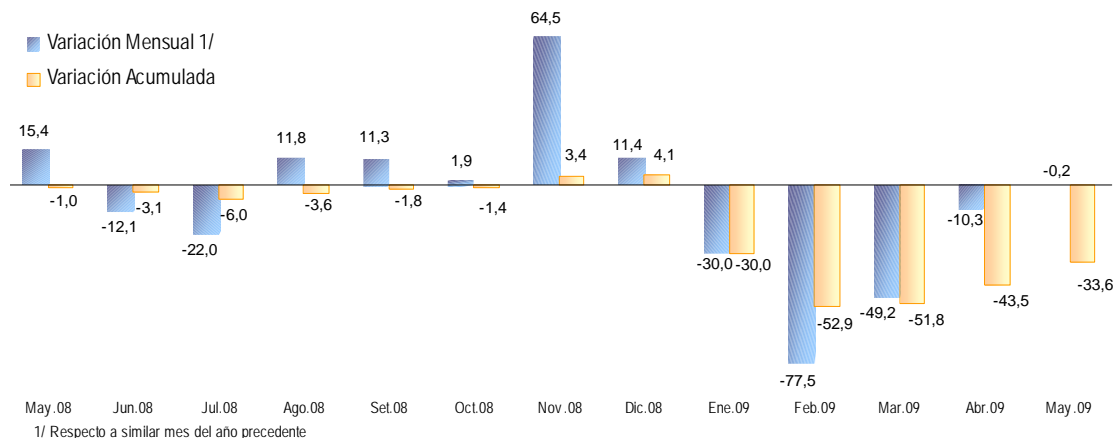

1/ Respecto a similar mes del año precedente

ELABORACIÓN: BCRP Sucursal Huancayo. Departamento de Estudios Económicos.

En términos de VBP acumulado, a precios de 1994, la producción de zinc representó 49 por ciento del total, seguido de plomo (20

por ciento), plata (18 por ciento) y cobre (13 por ciento).

**GRÁFICO Nº 8  
PARTICIPACIÓN EN EL VBP MINERO  
(ENERO - MAYO)**

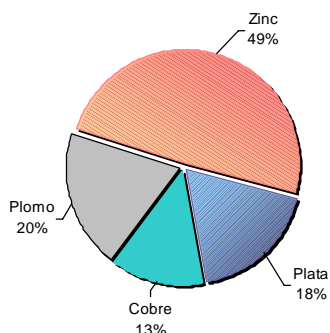

**GRÁFICO Nº 9  
EVOLUCIÓN DEL VBP MINERO**

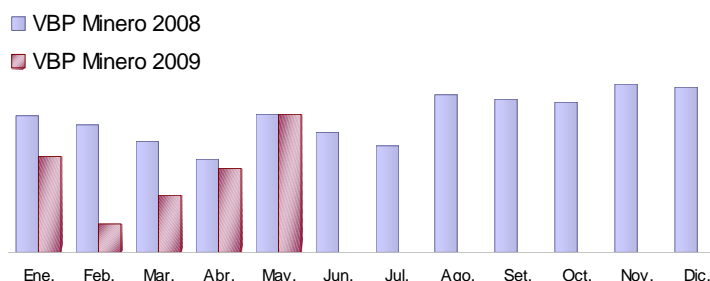

ELABORACIÓN: BCRP Sucursal Huancayo. Departamento de Estudios Económicos

### 1.1.3 Sector Construcción

Luego de haberse recuperado en marzo pasado, en abril y mayo volvieron a caer los despachos regionales de cemento, disminuyendo en 1,1 por ciento respecto de mayo de 2008, por la contracción en la demanda del sector privado para edificación, ampliación y/o mejoramiento de viviendas familiares, ante los efectos indirectos de la crisis mundial, en vista que buena parte de lo demandado en las provincias de Huánuco y Ambo procede de trabajadores que dependen directa o indirectamente de la actividad minera que se desarrolla en la región Pasco, donde el VBP minero mensual se redujo en 15,2 por ciento y en lo que va del año en 8,2

por ciento. También se redujo las inversiones del Gobierno Regional en 10,5 por ciento, principalmente en transporte, y energía y recursos minerales. Sin embargo, continuó otras edificaciones, como la construcción de un moderno complejo residencial en la ciudad de Huánuco con una inversión estimada de S/. 7,5 millones.

Durante los cinco primeros meses del año, se redujo 4,3 por ciento, respecto de similar lapso de 2008, como efecto de la menor demanda privada.

**CUADRO Nº 8  
INDICADOR DEL SECTOR CONSTRUCCIÓN**

	MAYO			ENERO – MAYO		
	2 008	2 009	Var. %	2 008	2 009	Var. %
Despacho de Cemento (TM)	6 987	6 907	-1,1	35 247	33 731	-4,3

FUENTE: Empresa Cemento Andino.

ELABORACIÓN: BCRP Sucursal Huancayo. Dep. de Estudios Económicos.

### 1.2 Aspectos Laborales

El empleo en la ciudad de Huánuco, respecto de mayo de 2008, aumentó 8,3 por ciento, ante la mayor demanda en los sectores comercio (5,3 por ciento), servicios (8,8 por ciento), y transportes, almacenamiento y comunicaciones (9,3 por ciento), no obstante la reducción en industria (20,4 por ciento) y el nulo resultado en el sector extractivo. Los sectores servicios, comercio, y transportes y comunicaciones, cuya ponderación en el marco muestral es del 59,0;

25,1 y 12,8 por ciento, respectivamente, explican el aumento y se sustentan en la mayor demanda en el sector financiero regional por apertura de nuevas oficinas y mayor actividad comercial.

Respecto del mes anterior, el empleo creció 2,9 por ciento, ante la mayor demanda en el sector servicios (4,2 por ciento) y transportes y comunicaciones (3,0 por ciento).

**GRÁFICO Nº 10**  
**HUÁNUCO: EMPLEO URBANO EN**  
**EMPRESAS DE 10 A MÁS TRABAJADORES**  
**(Variación Anual)**

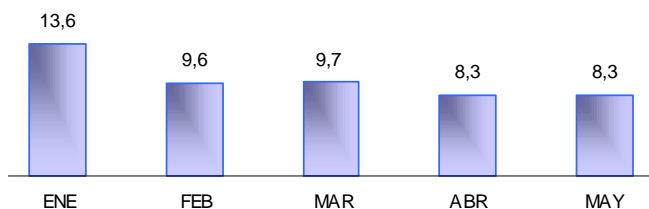

**GRÁFICO Nº 11**  
**HUÁNUCO: EMPLEO FORMAL URBANO,**  
**SEGÚN SECTORES ECONÓMICOS**  
**(Variación Anual)**

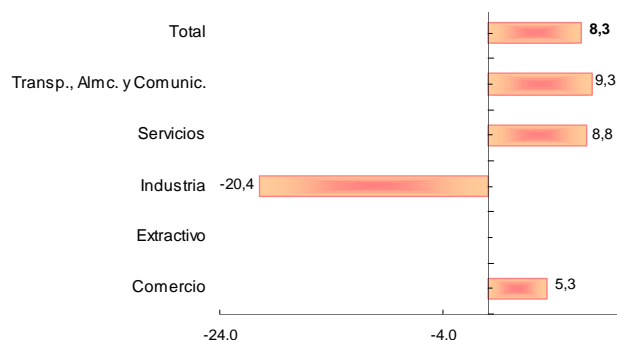

Fuente: MTPE – Informe Estadístico Mensual  
 ELABORACIÓN: BCRP Sucursal Huancayo. Departamento de Estudios Económicos

**CUADRO Nº 9**  
**CIUDAD DE HUÁNUCO: DISTRIBUCIÓN Y VARIACIÓN DEL EMPLEO**  
**SEGÚN SECTORES ECONÓMICOS – MAYO 2009**

Sectores Económicos	Distribución porcentual al mes de agosto 2008 1/	Variación mensual 2/	Variación anual 3/
Comercio	25,1	-0,5	5,3
Extractivo 4/	0,0	0,0	0,0
Industria	3,1	3,1	-20,4
Servicios	59,0	4,2	8,8
Transporte, Almc. y Comunic.	12,8	3,0	9,3
<b>Total</b>	<b>100</b>	<b>2,9</b>	<b>8,3</b>
<b>Total absoluto</b>	<b>2 156</b>		

1/ Última actualización del marco muestral, la cual se actualiza anualmente.  
 2/ Variación del empleo del presente mes respecto al mes anterior.  
 3/ Variación del empleo del presente mes respecto al mismo mes del año anterior.  
 4/ No se han encontrado empresas privadas de 10 a más trabajadores en el sector extractivo.  
 Nota: El sector Servicios incluye a la sub rama Electricidad, Gas y Agua.  
 FUENTE: MTPE-DNPEFP. Informe Estadístico Mensual.

### 1.3 Turismo

El total de arribos a los establecimientos de hospedaje se redujo 2,2 por ciento, con relación a mayo de 2008, influenciada por un menor flujo de visitantes nacionales (2,2 por ciento), no obstante el incremento de extranjeros. La caída se asoció, a pesar de las festividades de Cruces de Mayo, a la baja capacidad de gasto (menor demanda), principalmente por trabajadores asociados a la

actividad minera (en su mayoría contratistas) procedentes de la ciudad de Cerro de Pasco, que se encuentra a dos horas y media de viaje de la ciudad de Huánuco.

Entre enero y mayo, se redujo 7,2 por ciento, influenciado por la fuerte caída en marzo y abril, principalmente por la menor afluencia en Semana Santa.

**CUADRO Nº 10**  
**NÚMERO DE ARRIBOS Y PERNOCTACIONES**

	MAYO			ENERO – MAYO		
	2 008	2 009	Var. %	2 008	2 009	Var. %
<b>ARRIBOS</b>	<b>19 342</b>	<b>18 923</b>	<b>-2,2</b>	<b>106 135</b>	<b>98 543</b>	<b>-7,2</b>
- Nacionales	19 309	18 888	-2,2	105 915	98 333	-7,2
- Extranjeros	33	35	6,1	220	210	-4,5

FUENTE: Dirección Regional de Comercio Exterior y Turismo - Huánuco  
 ELABORACIÓN: BCRP Sucursal Huancayo. Dep. de Estudios Económicos.

## II. SECTOR EXTERNO

### 2.1. Exportaciones

Las exportaciones realizadas por diferentes puertos de embarque del país totalizaron en el mes, US\$ 1,1 millones, inferior en US\$ 3,0 millones (73,8 por ciento) respecto de similar periodo de 2008, debido a las menores ventas de productos mineros en US\$ 2,7 millones (78,9 por ciento), ante la menor demanda por efecto de la crisis financiera mundial, seguido de productos agropecuarios no tradicionales que cayeron en US\$ 308 miles (52,9 por ciento). Según tipo y producto, las

**exportaciones tradicionales** decrecieron en US\$ 2,7 millones (77,4 por ciento), por las inferiores ventas de concentrados de cobre (100,0 por ciento), no obstante que aumentaron en café sin tostar y descafeinar, que se efectuaron desde la ciudad de Tingo María. Las **exportaciones no tradicionales** disminuyeron en US\$ 308 miles (52,9 por ciento), ante las menores ventas de cacao (crudo, en manteca y en pasta sin desgrasar) en 48,3 por ciento, y de café sin tostar y descafeinar, en 74,8 por ciento.

**CUADRO Nº 11**  
**HUÁNUCO: EXPORTACIONES POR GRUPO DE PRODUCTOS 1/**  
(Valor FOB en miles de US\$)

	MAYO			ENERO – MAYO		
	2 008	2 009	Var %	2 008	2 009	Var %
<b>Productos Tradicionales</b>	<b>3 443</b>	<b>780</b>	<b>-77,4</b>	<b>12 722</b>	<b>5 448</b>	<b>-57,2</b>
Agrícola	0	52	-	243	229	-5,6
Mineros	3 443	727	-78,9	12 479	5 219	-58,2
Otros	0	0	-	0	0	-
<b>Productos No Tradicionales</b>	<b>582</b>	<b>274</b>	<b>-52,9</b>	<b>2 226</b>	<b>3 392</b>	<b>52,4</b>
Agropecuarios	582	274	-52,9	2 133	3 368	57,9
Pesqueros	0	0	-	65	0	-100,0
Textil	0	0	-	0	0	-
Madera	0	0	-	0	0	-
Químicos	0	0	-	29	24	-16,7
Otros	0	0	-	0	0	-
<b>TOTAL EXPORTACIONES</b>	<b>4 025</b>	<b>1 054</b>	<b>-73,8</b>	<b>14 948</b>	<b>8 840</b>	<b>-40,9</b>

1/ Información Preliminar

FUENTE: SUNAT. [www.sunat.gob.pe](http://www.sunat.gob.pe)

ELABORACIÓN: BCRP Sucursal Huancayo. Departamento de Estudios Económicos.

Entre enero y mayo, las exportaciones totalizaron US\$ 8,8 millones, menor en US\$ 6,1 millones (40,9 por ciento) comparado con similar periodo de 2008, influido por las menores ventas de concentrados mineros en US\$ 7,3 millones (58,2 por ciento); de agrícolas tradicionales en US\$ 13,6 miles (5,6 por ciento), pesqueros en US\$ 64,7 miles (100,0 por ciento) y de químicos en US\$ 4,8 miles (16,7 por ciento). Según tipo y producto,

las **exportaciones tradicionales** decrecieron en US\$ 7,3 millones (57,2 por ciento), ante la caída de concentrados de cobre (100,0 por ciento), plomo (13,3 por ciento), zinc (80,5 por ciento) y café (5,6 por ciento; en tanto que las **no tradicionales** crecieron en US\$ 1,2 millones (52,4 por ciento), ante el aumento en las exportaciones de cacao y sus derivados (polvo, manteca y pasta) en US\$ 1,2 millones (57,9 por ciento).

**GRÁFICO Nº 12**  
**ESTRUCTURA DE EXPORTACIONES POR GRUPO DE PRODUCTOS**

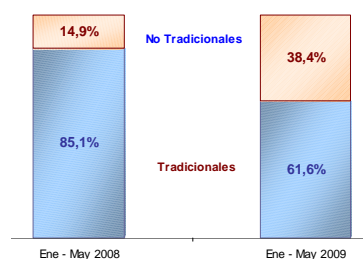

ELABORACIÓN: BCRP Sucursal Huancayo. Departamento de Estudios Económicos

Los principales países de destino fueron: China (50,5 por ciento), Países Bajos (20,9 por ciento), Japón (8,6 por ciento) y Bélgica-Luxemburgo (6,8 por ciento), concentrando el 86,7 por ciento del total exportado y a donde

se destinaron, principalmente, concentrados de plomo y zinc, así como manteca y pasta de cacao, flores, extractos de fruta y otros productos agropecuarios.

**CUADRO Nº 12**  
**PRINCIPALES PAÍSES DE DESTINO Y PRINCIPALES PRODUCTOS EXPORTADOS**  
**(Enero - Mayo 2009)**

País	% del Total	Principales Productos
China	50,5	Minerales de zinc, plomo y sus concentrados.
Países Bajos	20,9	Flores y capullos, manteca de cacao: acidez media y acidez baja. Pasta de cacao sin desgrasar, y productos agropecuarios diversos.
Japón	8,6	Minerales de zinc y concentrado .
Bélgica - Luxemburgo	6,8	Productos agropecuarios.
Alemania	6,7	Cacao crudo y café sin tostar y descafeinar
Estados Unidos	2,1	Café, manteca de cacao, pasta de cacao, y minerales de zinc y sus concentrados
España	1,7	Café, manteca de cacao, pasta de cacao, y minerales de zinc y sus concentrados
Otros	2,8	Café, cacao, productos agropecuarios y concentrados de plomo.
<b>TOTAL</b>	<b>100,0</b>	

FUENTE: SUNAT. www.sunat.gob.pe

ELABORACIÓN: BCRP Sucursal Huancayo. Departamento de Estudios Económicos.

### III. FINANZAS PÚBLICAS

#### 3.1. Gobierno Central

Los ingresos corrientes del Gobierno Central ascendieron a S/. 3,3 millones, superior en S/. 880 miles (31,3 por ciento de variación real), respecto de mayo de 2008, sustentado en las mayores captaciones por Impuesto a la Renta en S/. 577 miles (31,9 por ciento) e IGV en S/.

200 miles (43,4 por ciento), ante la mayor actividad comercial y de servicios, sobresaliendo la instalación de nuevos establecimientos para el expendio de GLP a granel, por la mayor demanda del servicio de transportes (taxis), motocicletas, restaurantes y hoteles.

**CUADRO Nº 13**  
**INGRESOS CORRIENTES DEL GOBIERNO CENTRAL**  
**(En miles de nuevos soles)**

	MAYO			ENERO - MAYO		
	2 008	2 009	Var. % 1/	2 008	2 009	Var. % 1/
<b>I. INGRESOS TRIBUTARIOS</b>	<b>2 388</b>	<b>3 268</b>	<b>31,3</b>	<b>14 092</b>	<b>18 839</b>	<b>27,2</b>
<b>1). Impuesto a la Renta</b>	<b>1 542</b>	<b>2 119</b>	<b>31,9</b>	<b>9 502</b>	<b>11 248</b>	<b>12,6</b>
Personas Naturales	450	596	27,0	2 431	2 630	2,9
Personas Jurídicas	1 008	1 379	31,2	6 159	7 364	13,7
Regularización	84	145	66,0	913	1 255	30,8
<b>2). Impuesto a las Importaciones</b>	<b>0</b>	<b>0</b>	<b>-</b>	<b>0</b>	<b>0</b>	<b>-</b>
<b>3). Impuesto a la Producción y Consumo</b>	<b>408</b>	<b>612</b>	<b>44,0</b>	<b>2 362</b>	<b>2 609</b>	<b>5,1</b>
Impuesto General a las Ventas	404	604	43,4	2 339	2 584	5,1
Impuesto Selectivo al Consumo (ISC)	4	8	106,4	23	25	5,2
<b>4). Otros Ingresos Tributarios</b>	<b>438</b>	<b>537</b>	<b>17,6</b>	<b>2 228</b>	<b>4 981</b>	<b>112,7</b>
<b>II. INGRESOS NO TRIBUTARIOS</b>	<b>0</b>	<b>0</b>	<b>-</b>	<b>0</b>	<b>0</b>	<b>-</b>
<b>TOTAL INGRESOS CORRIENTES (I+II)</b>	<b>2 388</b>	<b>3 268</b>	<b>31,3</b>	<b>14 092</b>	<b>18 839</b>	<b>27,2</b>

1/ Variación en términos reales

FUENTE: Superintendencia Nacional de Administración Tributaria – SUNAT

ELABORACIÓN: BCRP, Sucursal Huancayo. Departamento de Estudios Económicos.

En lo que va del año, los ingresos sumaron S/. 18,8 millones, superior en S/. 4,7 millones (27,2 por ciento de variación real), respecto de lo captado en igual periodo de 2008, influido

por una mayor recaudación por Impuesto a la Renta en S/. 1,7 millones (12,6 por ciento) e IGV en S/. 245 miles (5,1 por ciento).

**GRÁFICO Nº 13**  
**RECAUDACIÓN TRIBUTARIA MENSUAL**  
(En miles de nuevos soles)

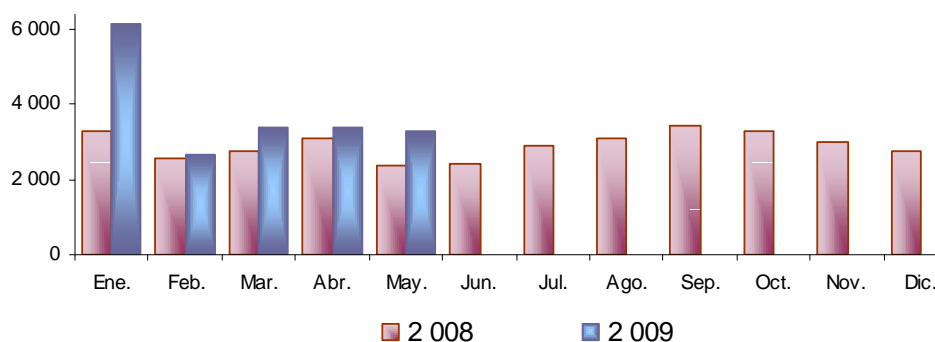

ELABORACIÓN: BCRP, Sucursal Huancayo. Departamento de Estudios Económicos

### 3.2. Gobierno Regional

La ejecución de gastos a nivel de compromisos del Gobierno Regional totalizó S/. 35,4 millones, mayor en S/. 336 miles, pero menor en 3,1 por ciento en términos reales. Los Gastos de Capital se redujeron en S/. 1,1 millones (13,7 por ciento) ante las inferiores inversiones comprometidas en S/. 676 miles, principalmente en los sectores de Transportes, y Energía y Recursos Minerales.

Entre enero y mayo, los compromisos totalizaron S/. 158,1 millones, superior en S/. 7,3 millones, pero inferior en 0,3 por ciento en

términos reales. Los Gastos Corrientes decrecieron en 2,4 por ciento, en tanto que los Gastos de Capital aumentaron en 9,2 por ciento, por las mayores inversiones comprometidas en los sectores de Salud y Saneamiento, y Educación y Cultura.

En el periodo acumulado, el Gobierno Regional comprometió S/. 158,1 millones, lo que representó el 37,8 por ciento de su Presupuesto Institucional Modificado (PIM), que ascendió a S/. 418,6 millones.

**CUADRO Nº 14**  
**GASTOS COMPROMETIDOS DEL GOB. REGIONAL POR GENÉRICA DE GASTOS**  
(En miles de nuevos soles)

	MAYO			ENERO – MAYO		
	2008	2009	Var. % 1/	2008	2009	Var.% 1/
<b>GASTOS CORRIENTES</b>	<b>24 496</b>	<b>25 900</b>	<b>1,5</b>	<b>123 335</b>	<b>126 587</b>	<b>-2,4</b>
Personal y Oblig. Sociales	16 979	18 180	2,8	88 660	93 054	-0,2
Pensiones y Otras Prest. Sociales	2 853	2 884	-3,0	15 275	13 247	-17,5
Bienes y Servicios	3 778	3 148	-20,0	12 383	13 505	3,7
Otros Gastos Corrientes	887	1 688	82,7	7 016	6 780	-8,1
<b>GASTOS DE CAPITAL</b>	<b>10 585</b>	<b>9 517</b>	<b>-13,7</b>	<b>27 430</b>	<b>31 484</b>	<b>9,2</b>
Adq. de Act. No Financieros	10 075	9 399	-10,5	26 453	31 037	11,6
Adq. de Activos. Financieros	95	6	-94,2	340	335	-6,3
Otros Gastos de Capital	415	112	-74,1	637	112	-83,3
<b>TOTAL</b>	<b>35 081</b>	<b>35 417</b>	<b>-3,1</b>	<b>150 765</b>	<b>158 071</b>	<b>-0,3</b>

1/ Variación en términos reales

FUENTE: Gobierno Regional de Huánuco

ELABORACION: BCRP, Sucursal Huancayo. Departamento de Estudios Económicos.

De lo ejecutado en lo que va del año, el 80,1 por ciento se comprometió en Gastos

Corrientes y el 19,9 por ciento en Gastos de Capital.

**GRÁFICO N° 14**  
**PARTICIPACIÓN EN EL GASTO COMPROMETIDO DEL GOBIERNO REGIONAL**  
**(Enero – Mayo)**

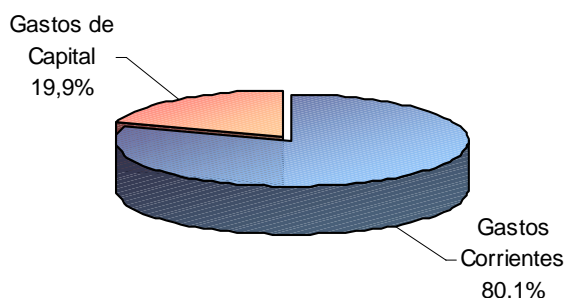

ELABORACIÓN: BCRP, Sucursal Huancayo. Departamento de Estudios Económicos

Entre enero y mayo, el 67,7 por ciento de los Gastos Corrientes fue ejecutado por el Ministerio de Educación, el 26,5 por ciento por el Ministerio de Salud, el 3,2 por ciento por la Sede del Gobierno Regional, y el 2,6

por ciento por las demás unidades ejecutoras. En tanto que en los Gastos de Capital, el 95,8 por ciento fue efectuado por la Sede del Gobierno Regional y el resto, por los Ministerios de Transporte, Salud y Educación.

**CUADRO N° 15**  
**GASTOS COMPROMETIDOS DEL GOBIERNO REGIONAL POR UNIDAD EJECUTORA**  
**(En miles de nuevos soles)**

	MAYO		Var. % 1/	ENERO - MAYO		Var. % 1/
	2 008	2 009		2 008	2 009	
<b>GASTOS CORRIENTES</b>	<b>24 496</b>	<b>25 900</b>	<b>1,5</b>	<b>123 335</b>	<b>126 587</b>	<b>-2,4</b>
Sede del Gobierno Regional	1 077	798	-28,9	4 752	4 046	-19,0
Ministerio de Agricultura	387	427	6,1	1 995	2 137	1,9
Ministerio de Transportes	221	266	15,4	1 057	1 111	0,0
Ministerio de Educación	16 730	17 283	-0,9	85 101	85 713	-4,2
Ministerio de Salud	6 082	7 126	12,4	30 429	33 579	5,0
<b>GASTOS DE CAPITAL</b>	<b>10 585</b>	<b>9 517</b>	<b>-13,7</b>	<b>27 430</b>	<b>31 484</b>	<b>9,2</b>
Sede del Gobierno Regional	10 477	9 129	-16,4	27 100	30 171	5,9
Ministerio de Agricultura	0	0	-	0	0	-
Ministerio de Transportes	0	10	-	0	10	-
Ministerio de Educación	49	10	-80,9	95	22	-77,6
Ministerio de Salud	58	368	503,6	234	1 280	420,1
<b>TOTAL</b>	<b>35 081</b>	<b>35 417</b>	<b>-3,1</b>	<b>150 765</b>	<b>158 071</b>	<b>-0,3</b>

1/ Variación en términos reales

FUENTE: Gobierno Regional de Huánuco

ELABORACION: BCRP, Sucursal Huancayo. Departamento de Estudios Económicos

En el acumulado anual, los gastos del Gobierno Regional fueron financiados con Recursos Ordinarios (91,3 por ciento), Donaciones y Transferencias (6,6 por ciento), y de Recursos Directamente Recaudados (1,5 por ciento). Los Recursos Ordinarios

aumentaron en S/. 8,4 millones y los Recursos Determinados en S/. 1,0 millones; en tanto que disminuyeron las Donaciones y Transferencias en S/. 1,2 millones y los Recursos Directamente Recaudados en S/. 0,9 millones.



**CUADRO Nº 16**  
**GASTOS COMPROMETIDOS POR FUENTE DE FINANCIAMIENTO**  
(En miles de nuevos soles)

	MAYO			ENERO - MAYO		
	2 008	2 009	Var. % 1/	2 008	2 009	Var. % 1/
Recursos Ordinarios	31 958	32 372	-2,8	135 853	144 247	1,0
Recursos Direc. Recaudados	667	584	-15,9	3 239	2 360	-30,7
Donaciones y Transferencias	2 444	2 244	-11,9	11 614	10 440	-14,5
Recursos Determinados	13	217	1 528,7	59	1 024	1 547,3
<b>TOTAL</b>	<b>35 081</b>	<b>35 417</b>	<b>-3,1</b>	<b>150 765</b>	<b>158 071</b>	<b>-0,3</b>

1/ Variación en términos reales

FUENTE: Gobierno Regional de Huánuco

ELABORACION: BCRP, Sucursal Huancayo. Departamento de Estudios Económicos.

### Ejecución del Programa de Inversiones

Las inversiones comprometidas del Gobierno Regional sumaron S/. 9,4 millones, inferior en S/. 0,7 millones (10,5 por ciento) a su similar de 2008, principalmente por los menores gastos en Transporte, y Energía y Recursos Minerales, que decrecieron en S/. 2,5 millones y S/. 3,0 millones, respectivamente.

En el mes, las principales obras ejecutadas y/o comprometidas se registraron en **energía**, con la electrificación de 30 localidades de la provincia de Dos de Mayo (S/. 692,7 miles); en **transporte**, con la gestión del programa y de caminos departamentales (S/. 189,3 miles) y la rehabilitación de la carretera Potacrancha-Cayran-Quircan (S/. 161,3 miles); en **medio ambiente**, con la forestación con fines de protección y manejo de la microcuenca del Nupe y Lauricocha (S/. 254,1 miles); en **saneamiento**, con la instalación de los

sistemas de agua potable y alcantarillado de la localidad de Huarichaca, distrito de Molino, provincia de Pachitea (S/. 179,0 miles); en **educación**, con la construcción de infraestructura educativa en la I.E.I. Guillermo Herrada Céspedes (S/. 692,8 miles), con la reconstrucción y ampliación de la infraestructura N° 32068 de Moyobamba (S/. 535,1 miles), de la I.E. N° 32410 Hipólito Alvarado Flores de Miraflores (S/. 445,3 miles), con la construcción de aulas y SS.HH. en el colegio de Tantamayo (S/. 463,7 miles), con la construcción del complejo educativo del colegio nacional de Chavín de Pariarca (S/. 172,2 miles), con la sustitución de infraestructura, mobiliario y equipamiento del colegio nacional mixto Huayna Capac, en Huacrachuco (S/. 1,8 millones) y la reconstrucción de aulas de la institución educativa pública de Yanas, provincia de Dos de Mayo (S/. 1,1 millones).

**CUADRO Nº 17**  
**INVERSIÓN DEL GOBIERNO REGIONAL, POR SECTORES**  
(En miles de nuevos soles)

PROYECTO	MAYO			ENERO - MAYO		
	2 008	2 009	Var. % 1/	2 008	2 009	Var. % 1/
Administración y Planeamiento	134	224	60,7	624	624	-4,9
Agropecuario	196	74	-64,0	1 277	616	-54,1
Protección y Previsión Social	4	0	-100,0	18	0	-100,0
Defensa y Seguridad Nacional	7	155	1 987,3	2 434	1 193	-53,4
Educación y Cultura	2 224	6 339	173,5	5 884	12 247	98,0
Energía y Recursos Minerales	3 836	786	-80,3	5 895	2 205	-64,4
Industria, Comercio y Servicios	17	2	-87,6	99	2	-97,9
Pesca	0	0	-	0	2	-
Salud y Saneamiento	567	1 251	111,9	2 359	8 758	253,2
Transportes	3 090	567	-82,4	7 863	5 390	-34,8
<b>TOTAL DE INVERSIONES</b>	<b>10 075</b>	<b>9 399</b>	<b>-10,5</b>	<b>26 453</b>	<b>31 037</b>	<b>11,6</b>

1/ Variación en términos reales

FUENTE: Gobierno Regional de Huánuco

ELABORACIÓN: BCRP, Sucursal Huancayo. Departamento de Estudios Económicos.

### 3.3. Beneficencia Pública

Los ingresos de la Sociedad de Beneficencia de Huánuco totalizaron S/. 158 miles, mayor en S/. 36 miles (23,9 por ciento) de lo captado en mayo de 2008, sustentada por el incremento en la Venta de Bienes y Servicios en S/. 12 miles (8,3 por ciento) y de Otros Ingresos por S/. 23 miles.

Entre enero y mayo, sumó S/. 840 miles, superior en S/. 275 miles (41,4 por ciento), influenciada por Venta de Bienes y Servicios, Donaciones y Transferencias, y la transferencia de saldos no ejecutados en el 2008 por S/. 78 miles.

**CUADRO N° 18**  
**SOCIEDAD DE BENEFICENCIA DE HUÁNUCO: INGRESOS**  
(En miles de nuevos soles)

	MAYO			ENERO - MAYO		
	2 008	2 009	Var. % 1/	2 008	2 009	Var. % 1/
<b>VENTA DE BIENES Y SERVICIOS</b>	<b>101</b>	<b>113</b>	<b>8,3</b>	<b>455</b>	<b>550</b>	<b>14,9</b>
Venta de Bienes	59	96	57,7	260	428	56,6
Derechos y Tasas Administrativos	27	0	-100,0	121	34	-73,6
Venta de Servicios	15	17	10,4	74	88	13,4
<b>DONACIONES Y TRANSFERENCIAS</b>	<b>22</b>	<b>22</b>	<b>-3,5</b>	<b>110</b>	<b>119</b>	<b>2,7</b>
<b>OTROS INGRESOS</b>	<b>0</b>	<b>23</b>	<b>-</b>	<b>0</b>	<b>93</b>	<b>-</b>
<b>VENTA DE ACT. NO FINANCIEROS</b>	<b>0</b>	<b>0</b>	<b>-</b>	<b>0</b>	<b>0</b>	<b>-</b>
<b>SALDOS DE BALANCE</b>	<b>0</b>	<b>0</b>	<b>-</b>	<b>0</b>	<b>78</b>	<b>-</b>
<b>TOTAL</b>	<b>122</b>	<b>158</b>	<b>23,9</b>	<b>565</b>	<b>840</b>	<b>41,4</b>

1/ Variaciones en términos reales

FUENTE: Sociedad de Beneficencia de Huánuco

ELABORACIÓN: BCRP, Sucursal Huancayo. Departamento de Estudios Económicos.

En el mes, los gastos sumaron S/. 187 miles, mayor en S/. 7 miles pero menor en 0,5 por ciento en términos reales, respecto de lo ejecutado en mayo de 2008. Los Gastos Corrientes aumentaron en S/. 39 miles (33,8 por ciento) y los Gastos de Capital se redujeron en S/. 32 miles (41,5 por ciento).

Durante los cinco primeros meses del año, totalizó S/. 822 miles, superior en S/. 70 miles (4,0 por ciento) a su similar de 2008, sustentada en mayores Gastos Corrientes y de Capital, sobresaliendo las mayores inversiones por compra de terrenos en marzo, y de maquinaria y equipo en febrero pasado.

**CUADRO N° 19**  
**SOCIEDAD DE BENEFICENCIA DE HUÁNUCO: GASTOS**  
(En miles de nuevos soles)

	MAYO			ENERO - MAYO		
	2 008	2 009	Var. % 1/	2 008	2 009	Var. % 1/
<b>GASTOS CORRIENTES</b>	<b>98</b>	<b>137</b>	<b>33,8</b>	<b>533</b>	<b>601</b>	<b>7,3</b>
Personal y Obligaciones Sociales	23	28	16,6	122	135	5,7
Pensiones y Otras Prest. Sociales	3	7	114,3	17	33	80,9
Bienes y Servicios	61	102	60,7	348	433	18,3
Otros Gastos Corrientes	11	0	-100,0	46	0	-100,0
<b>GASTOS DE CAPITAL</b>	<b>82</b>	<b>50</b>	<b>-41,5</b>	<b>219</b>	<b>221</b>	<b>33</b>
Adquisición de Act. No Financieros	82	50	-41,5	198	221	30
Otros Gastos de Capital	0	0	-	21	0	3
<b>TOTAL</b>	<b>180</b>	<b>187</b>	<b>-0,5</b>	<b>752</b>	<b>822</b>	<b>4,0</b>

1/ Variaciones en términos reales

FUENTE: Sociedad de Beneficencia de Huánuco

ELABORACIÓN: BCRP, Sucursal Huancayo. Departamento de Estudios Económicos.

## IV. MONEDA Y CRÉDITO

### 4.1. Depósitos del Sistema Financiero

Los saldos depositados en el sistema financiero totalizaron S/. 186,9 millones, superior en S/. 37,8 millones (20,2 por ciento, en términos reales) a los de mayo de 2008, explicado por las mayores captaciones en las empresas bancarias que sumaron S/. 159,6 millones (20,5 por ciento más); seguido de las instituciones de micro finanzas con S/. 27,3 millones (expandiéndose en 18,8 por ciento). En las **entidades bancarias**, que captaron S/. 132,3 millones más que las micro financieras, se sustentó por su mayor cobertura geográfica, al instalarse el Banco Financiero con dos agencias (Huánuco y Tingo María) y la apertura de otra agencia del Banco de Crédito en la ciudad de Huánuco; en tanto que en las

**entidades de micro finanzas**, se sustentó por los mayores saldos captados por las Cajas Municipales (18,6 por ciento). Respecto a mayo de 2008, ingresaron tres nuevas Cajas Municipales y una Caja Rural, a saber, Caja Municipal de Arequipa con dos agencias (Huánuco y Tingo María), Caja Municipal Del Santa con dos agencias (Huánuco y Tingo María), Caja Municipal de Piura con una agencia (Tingo María), y la Caja Rural Credinka con una agencia (Huánuco), además de la apertura de una oficina en la provincia de Ambo, en convenio con el Banco de la Nación por parte de la Caja Huancayo. Aunque no realiza captaciones, se tiene a Financiera TFC con dos nuevas agencias en la ciudad de Huánuco.

**CUADRO Nº 20**  
**DEPÓSITOS DEL SISTEMA FINANCIERO**  
**(Saldos en miles de nuevos soles)**

	MAYO		
	2 008	2 009	Var. % 1/
<b>Empresas Bancarias</b>	<b>127 125</b>	<b>159 631</b>	<b>20,5</b>
<b>Instituciones de Microfinanzas</b>	<b>22 062</b>	<b>27 308</b>	<b>18,8</b>
Cajas Municipales	22 062	27 258	18,6
Cajas Rurales		50	-
<b>TOTAL</b>	<b>149 187</b>	<b>186 939</b>	<b>20,2</b>
<b>En M/N</b>	<b>95 915</b>	<b>115 187</b>	<b>15,2</b>
<b>En M/E</b>	<b>53 272</b>	<b>71 752</b>	<b>29,3</b>

1/ Variación en valores reales

FUENTE: Superintendencia de Banca y Seguros (SBS)

ELABORACIÓN: BCRP, Sucursal Huancayo. Departamento de Estudios Económicos.

Los depósitos a plazo representaron el 41,8 por ciento del total de captaciones, registrando el mayor crecimiento real (33,5 por ciento) respecto de su similar de mayo de

2008; en tanto que los depósitos en ahorro, que significaron el 38,9 por ciento de lo captado, crecieron en 21,2 por ciento, entre los principales.

**CUADRO Nº 21**  
**EVOLUCIÓN SEGÚN TIPO DE DEPÓSITOS**  
**(Saldos en miles de nuevos soles)**

	MAYO		
	2 008	2 009	Var. % 1/
Depósitos a la Vista	35 462	36 073	-2,4
Depósitos en Ahorro	57 581	72 753	21,2
Depósitos a Plazo	56 144	78 113	33,5
<b>TOTAL</b>	<b>149 187</b>	<b>186 939</b>	<b>20,2</b>

1/ Variación en valores reales

FUENTE: Superintendencia de Banca y Seguros (SBS)

ELABORACIÓN: BCRP, Sucursal Huancayo. Dpto. de Estudios Económicos

Los depósitos reales en moneda nacional y extranjera crecieron en 15,2 y 29,3 por ciento,

respectivamente. Con este resultado, el ratio de dolarización en los depósitos fue de 38,4 por

ciento, superior en 2,7 puntos porcentuales respecto de mayo de 2008. Debido a la reducción en el tipo de cambio durante el mes, se observó una contracción en el ritmo de

crecimiento que se venía observando en los ahorros en moneda extranjera desde agosto de 2008; no obstante que aún supera en crecimiento a su par en moneda nacional.

**GRÁFICO Nº 15**  
**DEPÓSITOS DEL SISTEMA FINANCIERO POR TIPO DE MONEDA**  
**(En variaciones porcentuales reales 1/)**

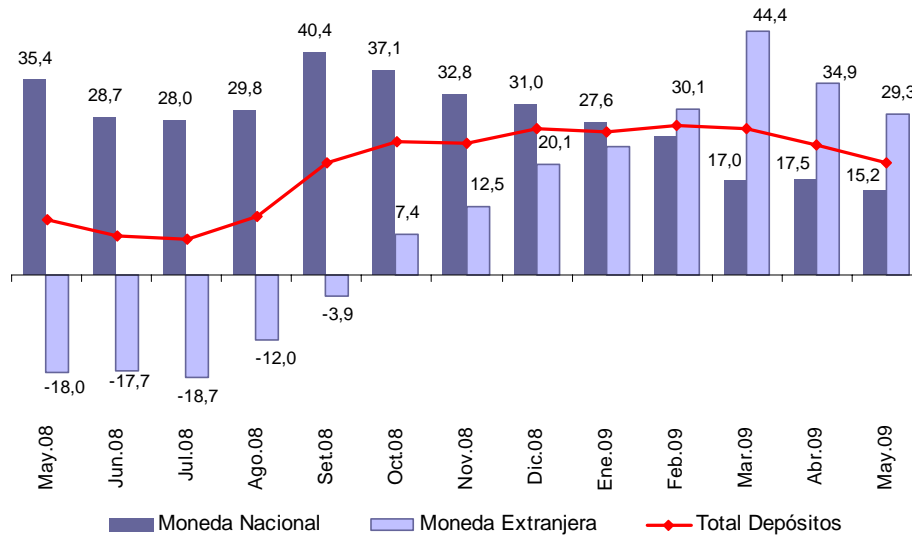

1/ Respecto a similar mes del año anterior.

ELABORACIÓN: BCRP, Sucursal Huancayo. Departamento de Estudios Económicos.

En el total de depósitos, según entidades, destacó la participación del Banco Continental (41,1 por ciento), seguido del Banco de Crédito (32,7 por ciento); en tanto

que la menor participación recayó en el recientemente ingresado Banco Financiero (0,002 por ciento).

**CUADRO Nº 22**  
**PARTICIPACIÓN PORCENTUAL EN LOS DEPÓSITOS**

	MAYO		
	Miles de S/.	Mes	Acumulado
Continental	76 893	41,1	41,1
Crédito	61 157	32,7	73,8
CMAC Maynas	18 666	10,0	83,8
Scotiabank	10 788	5,8	89,6
CMAC Huancayo	6 141	3,3	92,9
Mi Banco	6 106	3,3	96,2
CrediScotia	3 831	2,0	98,2
CMAC Arequipa	1 060	0,6	98,8
CMAC Del Santa	1 014	0,5	99,3
Azteca del Perú	852	0,5	99,8
CMAC Piura	376	0,2	99,97
Credinka	50	0,03	99,998
Financiero	4	0,002	100,0
<b>TOTAL</b>	<b>186 939</b>	<b>100,0</b>	

FUENTE: Superintendencia de Banca y Seguros (SBS)

ELABORACIÓN: BCRP, Sucursal Huancayo. Departamento de Estudios Económicos.

#### 4.2. Crédito del Sistema Financiero

El crédito otorgado por el sistema financiero regional ascendió a S/. 410,7 millones, superior en S/. 104,3 millones (28,6 por ciento de variación real) respecto de mayo de 2008, como resultado de los mayores créditos otorgados por las empresas bancarias, cuyos saldos alcanzaron S/. 299,3 millones, creciendo en 20,8 por ciento, seguido de las entidades de micro finanzas, con S/. 111,5 millones y un incremento de 56,0 por ciento. Los mayores préstamos otorgados por las **empresas bancarias**, que superó en S/. 187,8 millones a los de entidades de micro finanzas,

se sustentaron por la mayor cobertura geográfica, similar a la parte de depósitos, ante la mayor actividad comercial y de servicios, resaltando el mayor consumo de gas licuado de petróleo (GLP) que se tradujo en la instalación de nuevos centros de ventas en la ciudad de Huánuco; en tanto que en las entidades de **micro finanzas**, se explicó por el ingreso de cinco nuevas empresas a través de ocho nuevas oficinas, además de la apertura de una nueva agencia por las anteriormente existentes, totalizando nueve nuevas oficinas en el sector.

**CUADRO Nº 23**  
**CRÉDITO DEL SISTEMA FINANCIERO**  
**(Saldos en miles de nuevos soles)**

	MAYO		
	2 008	2 009	Var. % 1/
<b>Empresas Bancarias</b>	<b>237 817</b>	<b>299 272</b>	<b>20,8</b>
<b>Instituciones de Microfinanzas</b>	<b>68 595</b>	<b>111 477</b>	<b>56,0</b>
Cajas Municipales	61 191	98 331	54,2
Cajas Rurales		794	-
Edpymes	7 403	11 192	45,1
Financieras		1 160	-
<b>TOTAL</b>	<b>306 412</b>	<b>410 749</b>	<b>28,6</b>
<b>En M/N</b>	<b>213 034</b>	<b>320 295</b>	<b>44,3</b>
<b>En M/E</b>	<b>93 379</b>	<b>90 455</b>	<b>-7,0</b>

1/ Variación en valores reales

FUENTE: Superintendencia de Banca y Seguros (SBS)

ELABORACIÓN: BCRP, Sucursal Huancayo. Departamento de Estudios Económicos.

Los créditos en moneda nacional significaron el 78,0 por ciento del total colocado en la región, registrando el mayor crecimiento real

(44,3 por ciento), en tanto que los otorgados en moneda extranjera, que significaron el 22,0 por ciento restante, decrecieron en 7,0 por ciento.

**GRÁFICO Nº 16**  
**CRÉDITOS DEL SISTEMA FINANCIERO POR TIPO DE MONEDA**  
**(Variaciones porcentuales reales 1/)**

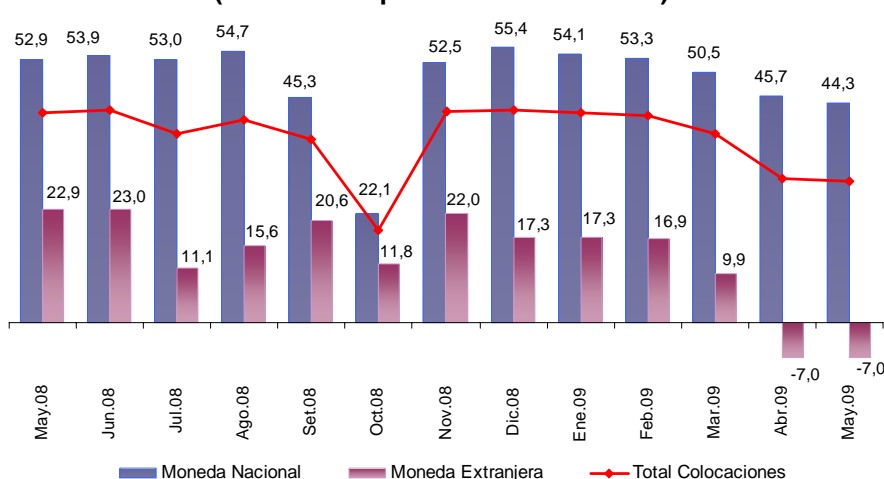

1/ Respecto a similar mes del año anterior.

ELABORACIÓN: BCRP, Sucursal Huancayo. Departamento de Estudios Económicos.

En el mes, los mayores saldos colocados correspondieron a créditos comerciales (32,6 por ciento), seguido de créditos a micro empresas – MES (30,3 por ciento), de consumo (22,6 por ciento) e hipotecarios (14,4 por ciento).

**CUADRO Nº 24**  
**CRÉDITOS DEL SISTEMA FINANCIERO POR TIPO 1/**  
**(Saldos en miles de nuevos soles)**

	Var. % 2/	Part. %
	May.09 / May.08	Mayo 2009
Créditos Comerciales	27,3	32,6
Créditos Consumo	17,5	22,6
Créditos Hipotecarios	17,0	14,4
Créditos MES	40,7	30,3
<b>TOTAL</b>	<b>26,9</b>	<b>100,0</b>

1/ Sólo considera principales tipos de créditos

2/ Variación en valores reales

FUENTE: Superintendencia de Banca y Seguros (SBS)

ELABORACIÓN: BCRP, Sucursal Huancayo. Dpto. de Estudios Económicos.

En el total de créditos, según entidades, destacó la participación del Continental (30,8 por ciento), seguido del Banco de Crédito (22,4 por ciento), en tanto que la menor participación recayó en el Banco Financiero (0,05 por ciento).

**CUADRO Nº 25**  
**PARTICIPACIÓN PORCENTUAL EN LOS CRÉDITOS**

	MAYO		
	Miles de S/.	Mes	Acumulado
Continental	126 541	30,8	30,8
Crédito	92 093	22,4	53,2
CMAC Maynas	43 354	10,6	63,8
CMAC Huancayo	32 951	8,0	71,8
Mi Banco	29 829	7,3	79,1
Scotiabank	26 257	6,4	85,5
CrediScotia	23 700	5,8	91,2
CMAC Del Santa	11 538	2,8	94,0
Edpyme Confianza	7 819	1,9	95,9
CMAC Arequipa	5 794	1,4	97,4
CMAC Piura	4 694	1,1	98,5
Edpyme Efectiva	3 374	0,8	99,3
Financiera TFC	1 160	0,3	99,6
Credinka	794	0,2	99,8
Azteca del Perú	649	0,16	99,95
Financiero	203	0,05	100,00
<b>TOTAL</b>	<b>410 749</b>	<b>100,0</b>	

FUENTE: Superintendencia de Banca y Seguros (SBS)

ELABORACIÓN: BCRP, Sucursal Huancayo. Departamento de Estudios Económicos.

Al mes de mayo, los saldos colocados (créditos), superan a las captaciones (depósitos) en S/. 223,8 millones, por lo cual el ratio de intermediación financiera regional (colocaciones/captaciones) fue de 2,20 puntos. El mayor ratio de intermediación financiera alcanzado hasta el momento fue de 2,21 y se dio en agosto de 2008

**GRÁFICO Nº 17**  
**DEPÓSITOS Y COLOCACIONES DEL SISTEMA FINANCIERO**  
(En miles de nuevos soles)

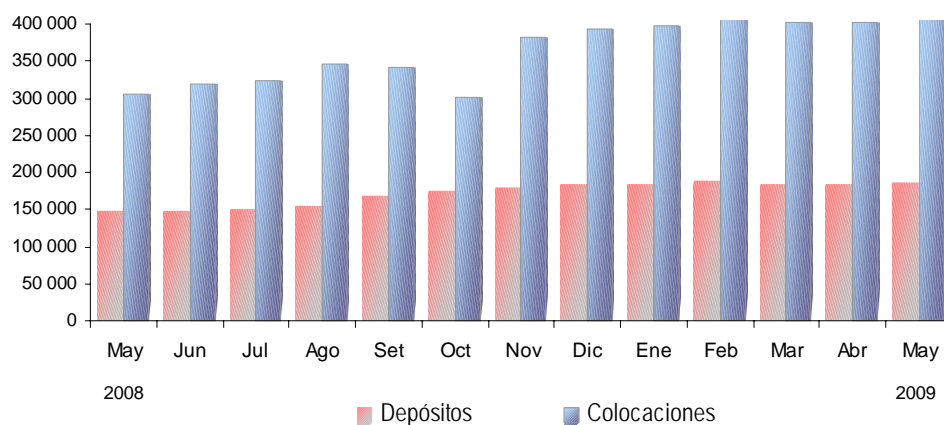

ELABORACIÓN: BCRP, Sucursal Huancayo. Departamento de Estudios Económicos.

La **cartera atrasada** al finalizar el mes fue de 2,5 por ciento, mayor en 0,7 puntos porcentuales respecto de su similar de mayo de 2008. La morosidad en moneda nacional

aumentó en 0,6 puntos porcentuales, en tanto que en moneda extranjera no varió. El mayor ratio de morosidad se observó en las entidades de micro finanzas, con 3,1 por ciento.

**CUADRO Nº 26**  
**MOROSIDAD EN EL SISTEMA FINANCIERO 1/**  
(En porcentaje de las colocaciones brutas)

	MAYO		Variación
	2 008	2 009	
<b>Empresas Bancarias</b>	1,4	2,2	0,8
<b>Instituciones de Microfinanzas</b>	3,2	3,1	-0,1
Credinka		0,0	
Financiera TFC		4,2	
CMAC Piura		0,6	
CMAC Huancayo	3,6	3,1	-0,5
CMAC Maynas	3,0	3,3	0,3
CMAC Del Santa		3,7	
CMAC Arequipa		0,0	
Edpyme Confianza	2,8	2,3	-0,5
Edpyme Efectiva	0,7	9,5	8,8
<b>TOTAL</b>	<b>1,8</b>	<b>2,5</b>	<b>0,7</b>
<b>En M/N</b>	<b>2,0</b>	<b>2,6</b>	<b>0,6</b>
<b>En M/E</b>	<b>1,8</b>	<b>1,8</b>	<b>0,0</b>

1/ Cartera pesada = (créditos vencidos + créditos en cobranza judicial) / colocaciones brutas  
FUENTE: Instituciones Financieras  
ELABORACIÓN: BCRP, Sucursal Huancayo. Departamento de Estudios Económicos

### 5.3. Crédito al Sector Micro Financiero

En enero pasado, el Banco de Trabajo, que fue absorbido por el Scotiabank, se convirtió en Financiera CrediScotia, siendo su mercado objetivo el de microcréditos al denotar este sector un notable crecimiento en los últimos

años. A ello se sumó, respecto de mayo de 2008, el ingreso de cinco nuevas empresas (Financiera TFC, Caja Arequipa, Caja Del Santa, Caja Piura y la Caja Rural Credinka) con 8 nuevas oficinas, además de la apertura

de una oficinas por las entidades que ya se encontraban en el mercado. Debido a ello, para el mes, el crédito otorgado al sector micro financiero totalizó S/. 165,0 millones, lo que significó un incremento de S/. 59,7 millones

(50,4 por ciento de variación real) respecto a mayo de 2008. Los créditos fueron canalizados principalmente por la Caja Maynas, la Caja Huancayo, Mi Banco y ahora CrediScotia.

**CUADRO Nº 27**  
**CRÉDITO OTORGADO AL SECTOR MICRO FINANCIERO**  
**(Saldos en miles de nuevos soles)**

INSTITUCIONES	MAYO		
	2 008	2 009	Var. % 1/
<b>Instituciones Financieras</b>	<b>105 292</b>	<b>165 006</b>	<b>50,4</b>
CMAC Maynas	36 688	43 354	13,4
CMAC Huancayo	24 503	32 951	29,0
Mi Banco	18 938	29 829	51,1
CrediScotia	17 759	23 700	28,1
CMAC Del Santa		11 538	-
Edpyme Confianza	5 516	7 819	36,0
CMAC Arequipa		5 794	-
CMAC Piura		4 694	-
Edpyme Efectiva	1 887	3 374	71,5
Financiera TFC		1 160	-
Credinka		794	-
<b>TOTAL</b>	<b>105 292</b>	<b>165 006</b>	<b>50,4</b>

1/ Variación en valores reales.

FUENTE: Superintendencia de Banca y Seguros (SBS)

ELABORACIÓN: BCRP, Sucursal Huancayo. Departamento de Estudios Económicos.



## **INFORMACIÓN ESTADÍSTICA**

ANEXO 1

HUÁNUCO: PRODUCCIÓN AGROPECUARIA  
(T.M.)

CULTIVOS	2 008										2 009					CULTIVOS
	ENE - MAY	MAY	JUN	JUL	AGO	SEP	OCT	NOV	DIC	ENE	FEB	MAR	ABR	MAY	ENE - MAY	
<b>TOTAL AGRÍCOLA</b>	<b>1 572 154</b>	<b>321 922</b>	<b>273 074</b>	<b>255 826</b>	<b>241 659</b>	<b>251 582</b>	<b>288 422</b>	<b>298 557</b>	<b>304 541</b>	<b>298 972</b>	<b>307 031</b>	<b>294 501</b>	<b>378 254</b>	<b>339 589</b>	<b>1 618 347</b>	
<b>CONSUMO HUMANO</b>	<b>374 492</b>	<b>76 497</b>	<b>66 737</b>	<b>49 380</b>	<b>41 471</b>	<b>37 435</b>	<b>68 186</b>	<b>64 457</b>	<b>59 044</b>	<b>65 486</b>	<b>64 065</b>	<b>63 768</b>	<b>88 571</b>	<b>81 761</b>	<b>363 649</b>	
Ajo	181	176	246	45	6	7	9	8	0	0	0	0	4	159	162	
Arroz Cáscara	17 840	1 097	1 026	1 134	1 424	1 261	1 056	1 296	1 544	4 076	8 099	3 943	2 607	1 750	20 475	
Arveja Grano Seco	334	229	538	448	160	37	6	8	0	0	3	5	89	202	299	
Arveja Grano Verde	4 121	778	767	893	760	832	351	102	73	252	676	1 490	1 253	860	4 551	
Avena Grano	175	175	680	745	46	0	0	0	0	0	0	0	0	180	180	
Camote	2 111	467	362	314	332	532	498	451	265	167	328	708	708	530	2 441	
Cebada Grano	750	750	2 566	4 356	1 951	172	0	0	0	0	0	0	0	895	895	
Cebolla	1 128	824	666	568	171	207	104	86	0	26	36	0	260	763	1 085	
Frejol Grano Seco	1 547	223	836	2 016	1 675	813	340	209	117	229	499	263	179	263	1 433	
Haba Grano Seco	74	64	1 283	1 920	521	77	0	0	0	0	0	0	0	86	86	
Haba Grano Verde	2 085	682	361	220	275	246	146	73	36	0	72	229	834	736	1 871	
Maíz Amiláceo	1 637	1 637	5 260	6 904	3 624	771	0	0	0	0	0	0	0	1 610	1 610	
Maíz Choclo	7 101	1 289	607	280	202	462	585	320	115	149	557	2 142	2 108	1 547	6 503	
Naranja	1 471	752	1 572	2 336	2 484	1 664	929	517	240	83	122	201	393	787	1 586	
Oca	2 677	1 568	1 478	335	0	0	0	0	0	0	0	57	974	1 729	2 760	
Olluco	16 248	2 955	2 460	665	26	0	148	725	1 310	4 462	3 110	2 997	2 378	2 533	15 480	
Papa Blanca	157 706	26 144	12 064	3 543	6 914	10 611	29 994	30 584	26 552	28 312	24 633	21 322	42 172	27 125	143 564	
Papa Amarilla+Color	69 030	17 632	13 456	3 978	3 247	5 308	18 152	15 854	15 001	13 300	9 031	11 179	15 351	20 199	69 060	
Papaya	896	147	139	132	118	150	118	124	156	223	222	183	155	177	960	
Piña	446	22	35	62	181	409	766	893	639	214	121	79	48	31	493	
Plátano	40 942	8 843	9 218	8 045	8 095	8 035	8 159	8 044	7 623	8 507	8 430	8 605	9 314	9 488	44 344	
Tomate	1 592	592	187	125	401	729	934	263	294	100	151	266	466	446	1 429	
Trigo	548	548	2 849	5 552	4 011	324	9	0	0	18	0	0	0	645	663	
Yuca	22 638	4 007	4 166	2 964	3 351	2 933	3 663	3 199	3 519	3 647	4 687	5 408	4 454	4 334	22 530	
Zanahoria	3 024	1 028	332	205	514	685	628	245	125	34	382	546	787	851	2 600	
Zapallo	8 268	1 248	1 141	182	22	195	173	124	19	400	1 278	2 292	1 697	818	6 485	
Otros C. Humano	9 933	2 620	2 442	1 413	960	995	1 427	1 332	1 416	1 287	1 628	1 852	2 340	2 997	10 104	
<b>CONSUMO INDUSTRIAL</b>	<b>23 416</b>	<b>1 523</b>	<b>1 319</b>	<b>1 170</b>	<b>1 840</b>	<b>1 424</b>	<b>1 344</b>	<b>1 430</b>	<b>2 147</b>	<b>4 195</b>	<b>11 196</b>	<b>10 896</b>	<b>2 831</b>	<b>1 706</b>	<b>30 824</b>	
Achiote	0	0	0	0	0	0	0	0	0	0	0	0	0	0	0	
Alcachofa	121	28	20	11	6	3	4	2	4	2	5	3	5	3	18	
Algodón	0	0	0	93	75	48	83	60	0	0	0	0	0	0	0	
Cacao	797	250	252	172	131	83	74	52	43	73	101	173	235	262	844	
Café	1 005	454	530	329	139	38	20	4	1	14	71	186	304	462	1 037	
Caña de azúcar (alcohol)	352	18	0	0	0	0	0	0	0	0	167	105	64	19	355	
Maíz Amarillo Duro	20 657	677	446	514	1 437	1 180	1 083	1 221	1 999	3 875	10 637	10 276	2 089	844	27 721	
Paprika	12	12	11	0	0	0	0	0	0	0	0	0	0	0	0	
Pijuayo	0	0	0	0	0	0	0	0	0	124	105	53	36	28	346	
Pijuayo (Palmito)	136	31	24	20	19	22	14	13	26	31	34	36	37	35	173	
Te	336	53	36	31	33	50	66	78	74	76	76	64	61	53	330	
<b>CONSUMO ANIMAL</b>	<b>1 174 246</b>	<b>243 902</b>	<b>205 018</b>	<b>205 276</b>	<b>198 348</b>	<b>212 724</b>	<b>218 892</b>	<b>232 670</b>	<b>243 351</b>	<b>229 291</b>	<b>231 770</b>	<b>219 837</b>	<b>286 853</b>	<b>256 123</b>	<b>1 223 874</b>	
Alfalfa	3 406	612	470	382	341	463	562	723	808	806	865	981	815	647	4 114	
Avena Forrajera	11 610	3 563	2 378	703	267	0	0	0	0	0	233	2 983	3 111	3 250	9 577	
Camérun	1 476	263	233	203	204	230	278	308	316	304	291	306	303	276	1 480	
King Grass	383	77	70	60	66	70	80	95	105	85	72	80	79	80	396	
Maíz Chala	2 283	404	421	376	446	228	312	309	348	352	580	776	455	232	2 395	
Pasto Braquearía	1 150 281	238 155	200 717	202 854	196 330	210 977	216 818	230 295	240 768	226 750	228 750	213 670	281 122	250 966	1 201 258	
Pasto Kudzu	1 979	367	327	322	296	314	352	387	424	412	401	433	393	359	1 998	
Pasto Nudillo	2 174	402	372	355	373	409	429	449	436	433	416	442	438	237	1 966	
Rye Grass	617	56	28	21	21	27	52	90	130	137	150	153	133	74	647	
Trebol	37	3	2	0	4	6	9	14	14	12	12	13	4	2	43	
<b>TOTAL PECUARIO</b>	<b>21 365,7</b>	<b>4 378,2</b>	<b>4 542,9</b>	<b>4 366,8</b>	<b>4 444,9</b>	<b>4 324,9</b>	<b>4 127,0</b>	<b>4 110,9</b>	<b>4 660,3</b>	<b>4 632,5</b>	<b>4 276,4</b>	<b>4 460,3</b>	<b>4 716,2</b>	<b>4 739,4</b>	<b>22 824,7</b>	
<b>CARNE 1/</b>	<b>6 635,6</b>	<b>1 407,6</b>	<b>1 491,7</b>	<b>1 446,6</b>	<b>1 476,1</b>	<b>1 362,0</b>	<b>1 316,0</b>	<b>1 295,1</b>	<b>1 532,3</b>	<b>1 179,1</b>	<b>1 172,0</b>	<b>1 279,2</b>	<b>1 626,6</b>	<b>1 672,0</b>	<b>6 928,9</b>	
Carne de Alpaca	0,2	0,0	0,0	0,0	0,0	0,0	0,0	0,0	0,0	0,1	0,0	0,3	0,3	1,0	1,0	
Carne de Ave	366,5	80,9	90,7	88,6	89,1	74,2	73,6	71,7	108,8	64,4	61,4	70,7	105,7	120,9	423,1	
Carne de Caprino	39,0	8,1	8,4	9,2	10,6	9,2	8,0	8,0	7,6	7,6	7,0	8,2	18,0	19,8	60,6	
Carne de Ovíno	351,5	69,8	70,2	70,6	71,0	70,4	63,2	59,2	61,6	59,2	62,5	70,4	115,0	118,1	425,2	
Carne de Porcino	3 489,8	691,2	753,8	761,8	775,6	690,0	689,3	688,5	764,3	615,7	623,2	657,5	772,1	770,2	3 438,7	
Carne de Vacuno	2 366,4	552,0	562,3	509,1	522,0	518,2	482,0	467,7	590,1	427,9	414,1	467,8	609,3	636,0	2 555,1	
Carne de Cuy	22,2	5,8	6,3	7,4	7,8	0,0	0,0	0,0	0,0	4,1	3,8	4,2	6,3	6,8	25,1	
Leche	13 802,7	2 891,9	2 974,4	2 844,8	2 892,9	2 885,0	2 733,0	2 738,0	3 050,0	3 090,1	2 975,0	2 922,1	3 010,9	2 988,2	14 986,3	
Huevos	403,2	78,7	76,8	75,4	75,8	77,9	78,0	77,8	78,0	81,1	79,1	78,7	78,7	79,2	396,8	
Lana de Ovíno	522,5	0,0	0,0	0,0	0,0	0,0	0,0	0,0	0,0	282,2	50,3	180,3	0,0	0,0	512,7	
<b>FIBRA</b>	<b>1,9</b>	<b>0,0</b>	<b>0,1</b>	<b>0,1</b>	<b>0,1</b>	<b>0,0</b>	<b>0,0</b>	<b>0,0</b>	<b>0,0</b>	<b>0,0</b>	<b>0,0</b>	<b>0,0</b>	<b>0,0</b>	<b>0,0</b>	<b>0,0</b>	
Fibra de Alpaca	1,9	0,0	0,1	0,1	0,1	0,0	0,0	0,0	0,0	0,0	0,0	0,0	0,0	0,0	0,0	

1/ Peso neto, no de animales en pie

FUENTE: Dirección Regional de Agricultura - Huánuco

ELABORACIÓN: BCRP, Sucursal Huancayo, Departamento de Estudios Económicos

ANEXO 2

HUÁNUCO: SUPERFICIE SEMBRADA  
(En hectáreas)

CULTIVOS	2007-2008				2008-2009										CULTIVOS	
	AGO - MAY	MAY	JUN	JUL	AGO	SET	OCT	NOV	DIC	ENE	FEB	MAR	ABR	MAY		AGO - MAY
<b>CONSUMO HUMANO</b>	<b>83 110</b>	<b>4 555</b>	<b>5 448</b>	<b>4 755</b>	<b>5 350</b>	<b>12 628</b>	<b>20 081</b>	<b>14 022</b>	<b>11 443</b>	<b>9 343</b>	<b>2 768</b>	<b>1 750</b>	<b>3 481</b>	<b>4 802</b>	<b>85 665</b>	<b>CONSUMO HUMANO</b>
Ajo	106	2	0	0	0	4	51	24	1	0	0	0	1	1	81	Ajo
Arroz Cáscara	6 841	229	223	250	362	1 865	2 509	791	637	436	186	239	486	228	7 739	Arroz Cáscara
Arveja Grano Seco	1 464	12	0	2	5	59	153	153	542	428	25	1	13	19	1 398	Arveja Grano Seco
Arveja Grano Verde	1 374	109	61	29	28	108	291	230	203	134	136	138	130	113	1 510	Arveja Grano Verde
Avena Grano	1 257	0	0	0	0	6	323	546	274	0	0	0	0	0	1 148	Avena Grano
Camote	301	37	32	21	13	34	64	53	35	30	15	20	32	31	325	Camote
Cebada Grano	7 183	0	0	0	0	0	32	1 065	2 697	2 547	570	113	0	0	7 024	Cebada Grano
Cebolla	199	10	4	0	1	25	80	45	14	4	3	1	6	1	179	Cebolla
Frejol Grano Seco	4 784	421	275	103	105	436	1 301	1 189	409	197	126	183	608	425	4 979	Frejol Grano Seco
Haba Grano Seco	3 533	0	0	3	382	1 043	1 316	522	175	26	0	0	0	0	3 464	Haba Grano Seco
Haba Grano Verde	410	20	4	5	8	46	120	86	58	31	14	22	26	12	422	Haba Grano Verde
Maíz Amiláceo	14 622	0	0	44	593	2 926	5 447	4 111	1 265	140	0	0	0	0	14 482	Maíz Amiláceo
Maíz Choclo	1 040	62	49	22	38	215	244	196	129	69	16	55	62	56	1 079	Maíz Choclo
Naranja	5	0	0	0	0	3	0	0	0	0	0	0	0	0	3	Naranja
Oca	498	0	26	160	147	216	138	4	0	0	0	0	0	0	505	Oca
Olluco	880	262	391	258	218	269	210	39	0	0	0	38	90	240	1 104	Olluco
Papa Blanca	12 040	1 475	2 530	2 165	1 720	2 495	4 075	1 431	494	229	212	204	797	1 627	13 284	Papa Blanca
Papa Amarilla+Color	7 983	1 369	1 500	1 375	1 213	1 602	1 989	805	594	194	157	234	704	1 570	9 062	Papa Amarilla+Color
Papaya	56	0	0	0	0	0	10	12	0	0	1	0	7	0	29	Papaya
Piña	10	2	0	0	20	25	20	16	17	20	0	0	0	0	118	Piña
Plátano	1 293	0	0	0	2	56	84	130	35	0	22	92	51	5	477	Plátano
Tomate	113	35	9	10	3	6	10	17	16	10	3	10	27	33	132	Tomate
Trigo	10 667	0	0	0	5	2	43	1 403	3 289	4 431	1 020	150	0	0	10 343	Trigo
Yuca	3 464	422	295	262	365	746	738	401	303	263	166	169	352	346	3 849	Yuca
Zanahoria	202	25	9	5	0	18	28	38	23	12	9	22	31	27	207	Zanahoria
Zapallo	429	9	7	0	4	19	114	126	47	37	13	8	2	2	372	Zapallo
Otros C. Humano	2 358	55	34	43	120	406	693	590	188	107	74	51	58	68	2 353	Otros C. Humano
<b>CONSUMO INDUSTRIAL</b>	<b>10 321</b>	<b>436</b>	<b>526</b>	<b>628</b>	<b>1 627</b>	<b>4 004</b>	<b>2 923</b>	<b>906</b>	<b>425</b>	<b>89</b>	<b>65</b>	<b>101</b>	<b>555</b>	<b>358</b>	<b>11 052</b>	<b>CONSUMO INDUSTRIAL</b>
Achiote	0	0	0	0	0	0	0	0	0	0	0	0	0	0	0	Achiote
Alcachofa	3	0	0	0	0	0	0	0	0	0	0	0	0	0	0	Alcachofa
Algodón	581	0	0	0	0	75	107	93	120	0	0	0	0	0	395	Algodón
Cacao	588	43	13	1	0	30	36	56	43	5	0	0	0	0	170	Cacao
Café	76	0	29	47	45	76	42	26	20	12	0	0	0	0	221	Café
Caña de azúcar (alcohol)	0	0	0	0	0	0	0	0	0	0	0	0	0	0	0	Caña de azúcar (alcohol)
Maíz Amarillo Duro	9 056	387	484	580	1 582	3 824	2 738	731	242	72	65	101	555	358	10 266	Maíz Amarillo Duro
Paprika	10	0	0	0	0	0	0	0	0	0	0	0	0	0	0	Paprika
Pijuayo	0	0	0	0	0	0	0	0	0	0	0	0	0	0	0	Pijuayo
Pijuayo (Palmito)	7	6	0	0	0	0	0	0	0	0	0	0	0	0	0	Pijuayo (Palmito)
<b>CONSUMO ANIMAL</b>	<b>8 142</b>	<b>24</b>	<b>13</b>	<b>514</b>	<b>514</b>	<b>986</b>	<b>1 522</b>	<b>2 053</b>	<b>1 689</b>	<b>617</b>	<b>207</b>	<b>43</b>	<b>22</b>	<b>14</b>	<b>7 665</b>	<b>CONSUMO ANIMAL</b>
Alfalfa	86	3	2	0	0	0	2	9	9	25	17	13	5	0	80	Alfalfa
Avena Forrajera	975	0	0	0	0	86	266	219	192	116	59	0	0	0	938	Avena Forrajera
Camerun	7	0	0	0	0	0	0	0	0	0	0	0	0	0	0	Camerun
King Grass	3	0	0	0	0	0	0	0	0	0	0	0	0	0	0	King Grass
Maíz Chala	162	21	11	14	14	16	16	24	33	19	13	15	16	14	179	Maíz Chala
Pasto Braquearía	6 879	0	0	500	500	884	1 238	1 801	1 454	396	89	0	1	0	6 363	Pasto Braquearía
Pasto Kudzu	12	0	0	0	0	0	0	0	0	0	0	0	0	0	0	Pasto Kudzu
Pasto Nudillo	15	0	0	0	0	0	0	0	0	0	0	0	0	0	0	Pasto Nudillo
Rye Grass	2	0	0	0	0	0	0	0	1	46	20	8	0	0	75	Rye Grass
Trebol	2	0	0	0	0	0	0	0	1	15	9	7	0	0	32	Trebol
<b>TOTAL</b>	<b>101 573</b>	<b>5 014</b>	<b>5 987</b>	<b>5 897</b>	<b>7 491</b>	<b>17 618</b>	<b>24 525</b>	<b>16 981</b>	<b>13 557</b>	<b>10 048</b>	<b>3 040</b>	<b>1 893</b>	<b>4 058</b>	<b>5 174</b>	<b>104 381</b>	<b>TOTAL</b>

FUENTE: Dirección Regional de Agricultura - Huánuco  
ELABORACIÓN: BCRP. Sucursal Huancayo. Departamento de Estudios Económicos

ANEXO 3

HUÁNUCO: SUPERFICIE COSECHADA  
(En Hectáreas)

CULTIVOS	2 008									2 009					CULTIVOS	
	ENE - MAY	MAY	JUN	JUL	AGO	SET	OCT	NOV	DIC	ENE	FEB	MAR	ABR	MAY		ENE - MAY
<b>CONSUMO HUMANO</b>	<b>47 376</b>	<b>19 060</b>	<b>16 478</b>	<b>19 459</b>	<b>10 552</b>	<b>3 346</b>	<b>3 902</b>	<b>3 352</b>	<b>3 336</b>	<b>4 956</b>	<b>6 700</b>	<b>5 950</b>	<b>8 038</b>	<b>19 392</b>	<b>45 036</b>	<b>CONSUMO HUMANO</b>
Ajo	38	37	54	12	1	1	2	2	0	0	0	0	1	33	34	Ajo
Arroz Cáscara	5 768	240	177	199	347	231	169	210	297	1 287	2 751	1 226	631	340	6 235	Arroz Cáscara
Arveja Grano Seco	266	188	557	438	169	34	7	8	0	0	2	6	63	181	251	Arveja Grano Seco
Arveja Grano Verde	904	169	143	165	133	138	60	17	14	50	127	331	257	174	938	Arveja Grano Verde
Avena Grano	111	111	507	599	40	0	0	0	0	0	0	0	0	111	111	Avena Grano
Camote	182	37	28	24	26	40	38	33	21	12	29	55	57	39	191	Camote
Cebada Grano	525	525	1 824	3 202	1 493	139	0	0	0	0	0	0	0	593	593	Cebada Grano
Cebolla	92	68	53	44	10	7	5	4	0	1	2	0	21	62	86	Cebolla
Frejol Grano Seco	1 013	164	664	1 714	1 208	551	227	127	83	172	336	144	105	183	940	Frejol Grano Seco
Haba Grano Seco	70	62	1 204	1 792	430	50	0	0	0	0	0	0	0	84	84	Haba Grano Seco
Haba Grano Verde	304	94	48	28	33	30	18	10	7	0	9	39	125	104	276	Haba Grano Verde
Maíz Amiláceo	1 349	1 349	4 628	5 561	2 580	503	0	0	0	0	0	0	0	1 365	1 365	Maíz Amiláceo
Maíz Choclo	853	161	83	35	25	54	70	41	15	20	71	257	253	196	797	Maíz Choclo
Naranja	865	865	0	0	0	0	0	0	0	0	0	0	0	865	865	Naranja
Oca	391	238	253	50	0	0	0	0	0	0	0	7	129	260	396	Oca
Olluco	1 344	393	340	90	5	0	9	47	80	255	175	212	259	349	1 250	Olluco
Papa Blanca	12 074	2 363	943	204	350	523	1 550	1 514	1 482	1 780	1 712	1 779	3 714	2 296	11 281	Papa Blanca
Papa Amarilla+Color	6 931	1 858	1 172	303	238	383	1 258	987	949	959	871	1 134	1 670	1 933	6 567	Papa Amarilla+Color
Papaya	139	139	0	0	0	0	0	0	0	0	0	0	0	139	139	Papaya
Piña	261	261	0	0	0	0	0	0	0	0	0	0	0	261	261	Piña
Plátano	8 517	8 517	0	0	0	0	0	0	0	0	0	0	0	8 517	8 517	Plátano
Tomate	60	23	7	5	16	26	35	9	10	4	6	10	17	16	51	Tomate
Trigo	416	416	2 561	4 434	2 998	258	0	0	0	7	0	0	0	468	475	Trigo
Yuca	2 124	363	381	262	315	288	349	302	323	329	444	511	402	398	2 084	Yuca
Zanahoria	135	47	14	8	20	25	24	9	5	2	14	22	35	36	108	Zanahoria
Zapallo	369	50	44	8	1	9	8	5	1	20	63	112	79	38	311	Zapallo
Otros C. Humano	2 278	325	797	283	116	58	75	30	50	60	90	106	223	355	832	Otros C. Humano
<b>CONSUMO INDUSTRIAL</b>	<b>15 644</b>	<b>8 468</b>	<b>89</b>	<b>123</b>	<b>511</b>	<b>395</b>	<b>366</b>	<b>351</b>	<b>669</b>	<b>1 478</b>	<b>3 629</b>	<b>3 073</b>	<b>530</b>	<b>8 497</b>	<b>17 205</b>	<b>CONSUMO INDUSTRIAL</b>
Achiote	0	0	0	0	0	0	0	0	0	0	0	0	0	0	0	Achiote
Alcachofa	23	23	0	0	0	0	0	0	0	0	0	0	0	23	23	Alcachofa
Algodón	566	566	0	0	0	0	0	0	0	0	0	0	0	566	566	Algodón
Cacao	3 409	3 409	0	0	0	0	0	0	0	0	0	0	0	3 409	3 409	Cacao
Café	4 053	4 053	0	0	0	0	0	0	0	0	0	0	0	4 053	4 053	Café
Caña de azúcar (alcohol)	9	9	0	0	0	0	0	0	0	0	0	0	0	9	9	Caña de azúcar (alcohol)
Maíz Amarillo Duro	7 299	124	84	123	511	395	366	351	669	1 478	3 629	3 073	530	157	8 866	Maíz Amarillo Duro
Paprika	5	5	5	0	0	0	0	0	0	0	0	0	0	0	0	Paprika
Pijuayo	0	0	0	0	0	0	0	0	0	0	0	0	0	0	0	Pijuayo
Pijuayo (Palmito)	90	90	0	0	0	0	0	0	0	0	0	0	0	90	90	Pijuayo (Palmito)
Té	191	191	0	0	0	0	0	0	0	0	0	0	0	191	191	Té
<b>CONSUMO ANIMAL</b>	<b>112 363</b>	<b>111 839</b>	<b>203</b>	<b>73</b>	<b>43</b>	<b>11</b>	<b>15</b>	<b>14</b>	<b>16</b>	<b>16</b>	<b>41</b>	<b>260</b>	<b>262</b>	<b>111 815</b>	<b>112 393</b>	<b>CONSUMO ANIMAL</b>
Alfalfa	289	289	0	0	0	0	0	0	0	0	0	0	0	289	289	Alfalfa
Avena Forrajera	713	273	184	56	22	0	0	0	0	0	16	227	242	257	742	Avena Forrajera
Camerun	102	102	0	0	0	0	0	0	0	0	0	0	0	102	102	Camerun
King Grass	25	25	0	0	0	0	0	0	0	0	0	0	0	25	25	King Grass
Maíz Chala	102	18	19	17	21	11	15	14	16	16	25	33	20	10	103	Maíz Chala
Pasto Braquearia	110 772	110 772	0	0	0	0	0	0	0	0	0	0	0	110 772	110 772	Pasto Braquearia
Pasto Kudzu	140	140	0	0	0	0	0	0	0	0	0	0	0	140	140	Pasto Kudzu
Pasto Nudillo	160	160	0	0	0	0	0	0	0	0	0	0	0	160	160	Pasto Nudillo
Rye Grass	54	54	0	0	0	0	0	0	0	0	0	0	0	54	54	Rye Grass
Trebol	6	6	0	0	0	0	0	0	0	0	0	0	0	6	6	Trebol
<b>TOTAL</b>	<b>175 383</b>	<b>139 367</b>	<b>16 769</b>	<b>19 655</b>	<b>11 105</b>	<b>3 751</b>	<b>4 283</b>	<b>3 717</b>	<b>4 020</b>	<b>6 449</b>	<b>10 369</b>	<b>9 282</b>	<b>8 830</b>	<b>139 704</b>	<b>174 634</b>	<b>TOTAL</b>

FUENTE: Dirección Regional de Agricultura - Huánuco

ELABORACIÓN: BCRP, Sucursal Huancayo, Departamento de Estudios Económicos

ANEXO 4

**HUÁNUCO: PRODUCCIÓN MINERA METÁLICA**  
Contenido Fino

Producción Metálica Concentración	2 008									2 009					Producción Metálica Concentración	
	ENE - MAY	MAY	JUN	JUL	AGO	SET	OCT	NOV	DIC	ENE	FEB	MAR	ABR	MAY		ENE - MAY
COBRE (TMF)	1 187	260	222	196	296	276	256	217	253	169	89	75	182	306	820	COBRE (TMF)
PLOMO (TMF)	5 028	1 146	1 036	884	1 228	1 203	1 289	1 664	1 533	921	274	529	935	1 401	4 061	PLOMO (TMF)
ZINC (TMF)	8 668	2 007	1 741	1 595	2 394	2 378	2 256	2 522	2 483	1 359	336	870	1 051	1 822	5 438	ZINC (TMF)
PLATA (Kg.f)	19 828	4 459	3 830	3 221	4 662	4 321	4 408	5 106	4 853	2 940	912	1 634	2 652	4 216	12 353	PLATA (Lg.f)

FUENTE: DGM/DPDM / Estadística Minera

ELABORACIÓN: BCRP. Sucursal Huancayo. Departamento de Estudios Económicos

**ANEXO 5**

**CIUDAD DE HUÁNUCO: EMPLEO FORMAL URBANO EN EMPRESAS DE 10 Y MÁS TRABAJADORES POR SECTORES ECONÓMICOS**

(Variación porcentual con respecto al mismo mes de año anterior a partir de enero de 2009 1/)

AÑO	Mes	Extractivo 2/	Industria	Comercio	Transportes y Comunicaciones	Servicios	Total
2008	ENE	n.d	n.d	n.d	n.d	n.d	n.d
	FEB	0,0	2,1	3,7	5,9	1,7	2,9
	MAR	0,0	0,0	0,2	-0,4	19,7	10,5
	ABR	0,0	6,1	1,1	-0,7	39,1	21,8
	MAY	0,0	1,9	-2,0	0,4	5,1	3,0
	JUN	0,0	17,0	2,7	-1,1	3,0	2,8
	JUL	0,0	-11,3	-1,6	1,9	2,3	1,2
	AGO	0,0	0,0	0,2	1,5	-19,0	-12,0
	SET	0,0	28,4	-1,3	2,7	20,0	13,1
	OCT	0,0	-2,3	1,3	0,0	6,1	4,0
	NOV	0,0	-31,0	-0,7	0,7	1,6	-0,2
	DIC	0,0	43,1	1,5	-0,4	-0,2	1,1
2009	ENE	0,0	31,7	4,5	9,9	16,5	13,6
	FEB	0,0	-22,9	1,1	5,3	15,6	9,6
	MAR	0,0	-22,9	1,8	6,6	14,3	9,7
	ABR	0,0	-21,3	3,7	6,5	9,7	8,3
	MAY	0,0	-20,4	5,3	9,3	8,8	8,3

1/ De febrero a diciembre de 2008, variación porcentual mensual (respecto al mes anterior).

2/ No se han encontrado empresas privadas de 10 a más trabajadores, que pertenezcan a la población objetivo, en el sector extractivo.

FUENTE: MTP-DNPEFP- Encuesta Nac. de Var. Mensual del Empleo en empresas de 10 y más trabajadores de la actividad privada.

ELABORACIÓN: BCRP, Sucursal Huancayo. Departamento de Estudios Económicos

Nota: La información corresponde al primer día de cada mes.

A partir de agosto de 2008 se utiliza una nueva distribución porcentual, luego de actualizar el marco muestral en este periodo.

ANEXO 6

HUÁNUCO: NÚMERO DE ARRIBOS EN ESTABLECIMIENTOS DE HOSPEDAJE

	HTB				Una Estrella				Dos Estrellas				Tres Estrellas				Total					
	2 008		2 009		2 008		2 009		2 008		2 009		2 008		2 009		2 008			2 009		
	Nac.	Ext.	Nac.	Ext.	Nac.	Ext.	Nac.	Ext.	Nac.	Ext.	Nac.	Ext.	Nac.	Ext.	Nac.	Ext.	Nac.	Ext.	Total	Nac.	Ext.	Total
Enero	12 623	36	17 430	25	1 782	0	1 721	0	4 961	11	3 504	11	1 094	6	633	0	20 460	53	20 513	23 288	36	23 324
Febrero	11 655	10	13 262	22	1 529	1	1 478	0	4 475	7	3 269	4	1 039	1	813	5	18 698	19	18 717	18 822	31	18 853
Marzo	19 008	41	11 459	16	1 625	0	1 811	0	4 763	11	2 510	0	1 135	7	772	0	26 531	59	26 590	16 552	16	16 568
Abril	12 613	19	13 304	14	1 798	0	1 653	0	5 020	11	4 724	21	1 486	26	1 102	57	20 917	56	20 973	20 783	92	20 875
Mayo	12 916	15	12 568	16	1 067	0	1 105	0	3 621	0	3 526	0	1 705	18	1 689	19	19 309	33	19 342	18 888	35	18 923
Junio	13 118	16			1 831	0			4 086	12			1 350	2			20 385	30	20 415			
Julio	13 020	19			2 087	0			5 900	23			1 746	19			22 753	61	22 814			
Agosto	13 715	28			2 239	3			5 269	14			1 772	13			22 995	58	23 053			
Setiembre	14 562	33			1 464	0			4 567	8			1 351	0			21 944	41	21 985			
Octubre	11 420	15			1 856	0			2 864	4			1 106	0			17 246	19	17 265			
Noviembre	11 681	23			1 856	0			2 864	4			1 106	0			17 507	27	17 534			
Diciembre	11 806	17			1 667	0			3 053	4			650	0			17 176	21	17 197			
<b>ENE - MAY</b>	<b>68 815</b>	<b>121</b>	<b>68 023</b>	<b>93</b>	<b>7 801</b>	<b>1</b>	<b>7 768</b>	<b>0</b>	<b>22 840</b>	<b>40</b>	<b>17 533</b>	<b>36</b>	<b>6 459</b>	<b>58</b>	<b>5 009</b>	<b>81</b>	<b>105 915</b>	<b>220</b>	<b>106 135</b>	<b>98 333</b>	<b>210</b>	<b>98 543</b>

FUENTE: Dirección Regional de Comercio Exterior y Turismo - Huánuco

ELABORACIÓN: BCRP. Sucursal Huancayo. Departamento de Estudios Económicos

ANEXO 7

HUÁNUCO: EXPORTACIONES FOB POR GRUPO DE PRODUCTOS 1/  
(MILES US\$)

TIPO	2 008										2 009					TIPO
	Ene - May	May	Jun	Jul	Ago	Set	Oct	Nov	Dic	Ene	Feb	Mar	Abr	May	Ene - May	
<b>Productos Tradicionales</b>	<b>12 722</b>	<b>3 443</b>	<b>0</b>	<b>4 051</b>	<b>3 071</b>	<b>5 235</b>	<b>3 007</b>	<b>3 069</b>	<b>6 703</b>	<b>758</b>	<b>3 488</b>	<b>57</b>	<b>365</b>	<b>780</b>	<b>5 448</b>	<b>Productos Tradicionales</b>
Agrícola	243	0	0	115	136	308	0	567	117	0	0	57	120	52	229	Agrícola
Mineros	12 479	3 443	0	3 936	2 934	4 926	3 007	2 502	6 586	758	3 488	0	245	727	5 219	Mineros
Otros	0	0	0	0	0	0	0	0	0	0	0	0	0	0	0	Otros
<b>Productos No Tradicionales</b>	<b>2 226</b>	<b>582</b>	<b>1 454</b>	<b>2 592</b>	<b>1 132</b>	<b>704</b>	<b>434</b>	<b>1 027</b>	<b>279</b>	<b>545</b>	<b>1 259</b>	<b>861</b>	<b>453</b>	<b>274</b>	<b>3 392</b>	<b>Productos No Tradicionales</b>
Agropecuarios	2 133	582	1 432	2 581	1 132	689	322	1 013	199	541	1 239	861	453	274	3 368	Agropecuarios
Pesquero	65	0	18	0	0	0	19	0	0	0	0	0	0	0	0	Pesquero
Textil	0	0	0	0	0	0	0	0	0	0	0	0	0	0	0	Textil
Maderas y papeles y sus manf.	0	0	0	0	0	0	21	8	0	0	0	0	0	0	0	Maderas y papeles y sus manf.
Químicos	29	0	0	11	0	0	72	0	27	4	20	0	0	0	24	Químicos
Otros	0	0	4	0	0	15	0	7	53	0	0	0	0	0	0	Otros
<b>TOTAL EXPORTACIONES</b>	<b>14 948</b>	<b>4 025</b>	<b>1 454</b>	<b>6 644</b>	<b>4 202</b>	<b>5 939</b>	<b>3 441</b>	<b>4 096</b>	<b>6 981</b>	<b>1 303</b>	<b>4 747</b>	<b>918</b>	<b>818</b>	<b>1 054</b>	<b>8 840</b>	<b>TOTAL EXPORTACIONES</b>

1/ Cifras Preliminares.

FUENTE: Superintendencia Nacional de Administración Tributaria-SUNAT.

ELABORACIÓN: BCRP, Sucursal Huancayo. Departamento de Estudios Económicos.



ANEXO 8

HUÁNUCO: EXPORTACIONES FOB DE PRODUCTOS TRADICIONALES 1/  
(MILES US\$)

TIPO	2 008										2 009					TIPO
	Ene - May	May	Jun	Jul	Ago	Set	Oct	Nov	Dic	Ene	Feb	Mar	Abr	May	Ene - May	
<b>Agrícola</b>	<b>243</b>	<b>0</b>	<b>0</b>	<b>115</b>	<b>136</b>	<b>308</b>	<b>0</b>	<b>567</b>	<b>117</b>	<b>0</b>	<b>0</b>	<b>57</b>	<b>120</b>	<b>52</b>	<b>229</b>	<b>Agrícola</b>
Café	243	0	0	115	136	308	0	567	117	0	0	57	120	52	229	Café
Resto	0	0	0	0	0	0	0	0	0	0	0	0	0	0	0	Resto
<b>Mineros</b>	<b>12 479</b>	<b>3 443</b>	<b>0</b>	<b>3 936</b>	<b>2 934</b>	<b>4 926</b>	<b>3 007</b>	<b>2 502</b>	<b>6 586</b>	<b>758</b>	<b>3 488</b>	<b>0</b>	<b>245</b>	<b>727</b>	<b>5 219</b>	<b>Mineros</b>
Plata	0	0	0	0	0	0	0	0	0	0	0	0	0	0	0	Plata
Cobre	3 443	3 443	0	0	0	0	571	0	0	0	0	0	0	0	0	Cobre
Plomo	5 147	0	0	3 936	0	4 926	0	2 502	3 449	0	3 488	0	245	727	4 461	Plomo
Zinc	3 889	0	0	0	2 934	0	2 436	0	3 137	758	0	0	0	0	758	Zinc
Resto	0	0	0	0	0	0	0	0	0	0	0	0	0	0	0	Resto
<b>Otros</b>	<b>0</b>	<b>0</b>	<b>0</b>	<b>0</b>	<b>0</b>	<b>0</b>	<b>0</b>	<b>0</b>	<b>0</b>	<b>0</b>	<b>0</b>	<b>0</b>	<b>0</b>	<b>0</b>	<b>0</b>	<b>Otros</b>
<b>TOTAL</b>	<b>12 722</b>	<b>3 443</b>	<b>0</b>	<b>4 051</b>	<b>3 071</b>	<b>5 235</b>	<b>3 007</b>	<b>3 069</b>	<b>6 703</b>	<b>758</b>	<b>3 488</b>	<b>57</b>	<b>365</b>	<b>780</b>	<b>5 448</b>	<b>TOTAL</b>

1/ Cifras Preliminares.

FUENTE: Superintendencia de Administración Tributaria

ELABORACIÓN: BCRP, Sucursal Huancayo. Departamento de Estudios Económicos.

ANEXO 9

HUÁNUCO: EXPORTACIONES FOB DE PRODUCTOS NO TRADICIONALES 1/  
(MILES US\$)

TIPO	2 008										2 009				
	Ene - May	May	Jun	Jul	Ago	Set	Oct	Nov	Dic	Ene	Feb	Mar	Abr	May	Ene - May
<b>AGROPECUARIOS</b>	<b>2 133</b>	<b>582</b>	<b>1 432</b>	<b>2 581</b>	<b>1 132</b>	<b>689</b>	<b>322</b>	<b>1 013</b>	<b>199</b>	<b>541</b>	<b>1 239</b>	<b>861</b>	<b>453</b>	<b>274</b>	<b>3 368</b>
Legumbres	0	0	0	0	0	0	0	0	0	0	0	0	0	0	0
Productos vegetales diversos	76	0	0	773	0	0	0	0	0	0	0	0	0	0	0
Té, café, cacao y esencias	351	101	123	947	786	139	95	934	53	108	35	80	54	25	302
Resto	1 705	482	1 309	861	346	551	227	79	146	433	1 204	781	399	249	3 066
<b>PESQUERO</b>	<b>65</b>	<b>0</b>	<b>18</b>	<b>0</b>	<b>0</b>	<b>0</b>	<b>19</b>	<b>0</b>	<b>0</b>	<b>0</b>	<b>0</b>	<b>0</b>	<b>0</b>	<b>0</b>	<b>0</b>
<b>TEXTILES</b>	<b>0</b>	<b>0</b>	<b>0</b>	<b>0</b>	<b>0</b>	<b>0</b>	<b>0</b>	<b>0</b>	<b>0</b>	<b>0</b>	<b>0</b>	<b>0</b>	<b>0</b>	<b>0</b>	<b>0</b>
Prendas de vestir y otras confec.	0	0	0	0	0	0	0	0	0	0	0	0	0	0	0
<b>MADERAS Y PAPELES, Y SUS MANF.</b>	<b>0</b>	<b>0</b>	<b>0</b>	<b>0</b>	<b>0</b>	<b>0</b>	<b>21</b>	<b>8</b>	<b>0</b>	<b>0</b>	<b>0</b>	<b>0</b>	<b>0</b>	<b>0</b>	<b>0</b>
Madera en bruto o en láminas	0	0	0	0	0	0	21	8	0	0	0	0	0	0	0
<b>QUÍMICOS</b>	<b>29</b>	<b>0</b>	<b>0</b>	<b>11</b>	<b>0</b>	<b>0</b>	<b>72</b>	<b>0</b>	<b>27</b>	<b>4</b>	<b>20</b>	<b>0</b>	<b>0</b>	<b>0</b>	<b>24</b>
Prod. químicos orgánicos e inorgánicos	0	0	0	0	0	0	0	0	0	0	0	0	0	0	0
Mat. tintóreas, curtientes y colorantes	0	0	0	0	0	0	0	0	0	0	0	0	0	0	0
Otros	29	0	0	11	0	0	72	0	27	4	20	0	0	0	24
<b>OTROS NO TRADICIONALES</b>	<b>0</b>	<b>0</b>	<b>4</b>	<b>0</b>	<b>0</b>	<b>15</b>	<b>0</b>	<b>7</b>	<b>53</b>	<b>0</b>	<b>0</b>	<b>0</b>	<b>0</b>	<b>0</b>	<b>0</b>
<b>TOTAL</b>	<b>2 226</b>	<b>582</b>	<b>1 454</b>	<b>2 592</b>	<b>1 132</b>	<b>704</b>	<b>434</b>	<b>1 027</b>	<b>279</b>	<b>545</b>	<b>1 259</b>	<b>861</b>	<b>453</b>	<b>274</b>	<b>3 392</b>

1/ Cifras Preliminares.

FUENTE: Superintendencia Nacional de Administración Tributaria

ELABORACIÓN: BCRP, Sucursal Huancayo. Departamento de Estudios Económicos.

ANEXO 10

HUÁNUCO: EXPORTACIONES FOB POR BLOQUE ECONÓMICO Y PAÍSES 1/  
(MILES US\$)

BLOQUE ECONÓMICO	2 008									2 009					BLOQUE ECONÓMICO	
	Ene - May	May	Jun	Jul	Ago	Set	Oct	Nov	Dic	Ene	Feb	Mar	Abr	May		Ene - May
<b>I. AMÉRICA</b>	<b>7 912</b>	<b>3 490</b>	<b>498</b>	<b>1 525</b>	<b>284</b>	<b>480</b>	<b>3 152</b>	<b>126</b>	<b>2 373</b>	<b>112</b>	<b>89</b>	<b>18</b>	<b>0</b>	<b>57</b>	<b>277</b>	<b>I. AMÉRICA</b>
<b>A. TLCAN</b>	<b>7 763</b>	<b>3 490</b>	<b>114</b>	<b>844</b>	<b>201</b>	<b>480</b>	<b>3 080</b>	<b>41</b>	<b>2 346</b>	<b>108</b>	<b>69</b>	<b>18</b>	<b>0</b>	<b>57</b>	<b>253</b>	<b>A. TLCAN</b>
Canadá	3 443	3 443	0	63	65	126	623	0	0	0	0	18	0	52	70	Canadá
Estados Unidos	4 295	47	114	745	136	353	2 457	41	2 346	108	69	0	0	5	183	Estados Unidos
México	26	0	0	36	0	0	0	0	0	0	0	0	0	0	0	México
<b>B. CAN</b>	<b>29</b>	<b>0</b>	<b>0</b>	<b>0</b>	<b>0</b>	<b>0</b>	<b>0</b>	<b>15</b>	<b>27</b>	<b>4</b>	<b>20</b>	<b>0</b>	<b>0</b>	<b>0</b>	<b>24</b>	<b>B. CAN</b>
Bolivia	29	0	0	0	0	0	0	0	27	4	20	0	0	0	24	Bolivia
Colombia	0	0	0	0	0	0	0	0	0	0	0	0	0	0	0	Colombia
Ecuador	0	0	0	0	0	0	0	15	0	0	0	0	0	0	0	Ecuador
<b>C. MERCOSUR</b>	<b>120</b>	<b>0</b>	<b>384</b>	<b>670</b>	<b>71</b>	<b>0</b>	<b>70</b>	<b>0</b>	<b>0</b>	<b>0</b>	<b>0</b>	<b>0</b>	<b>0</b>	<b>0</b>	<b>0</b>	<b>C. MERCOSUR</b>
Argentina	30	0	68	390	0	0	0	0	0	0	0	0	0	0	0	Argentina
Brasil	89	0	316	264	71	0	0	70	0	0	0	0	0	0	0	Brasil
Paraguay	0	0	0	0	0	0	0	0	0	0	0	0	0	0	0	Paraguay
Uruguay	0	0	0	17	0	0	0	0	0	0	0	0	0	0	0	Uruguay
<b>D. OTROS PAÍSES</b>	<b>0</b>	<b>0</b>	<b>0</b>	<b>11</b>	<b>11</b>	<b>0</b>	<b>72</b>	<b>0</b>	<b>0</b>	<b>0</b>	<b>0</b>	<b>0</b>	<b>0</b>	<b>0</b>	<b>0</b>	<b>D. OTROS PAÍSES</b>
Chile	0	0	0	0	0	0	0	0	0	0	0	0	0	0	0	Chile
Venezuela	0	0	0	0	0	0	0	0	0	0	0	0	0	0	0	Venezuela
Resto de América	0	0	0	11	11	0	72	0	0	0	0	0	0	0	0	Resto de América
<b>II. EUROPA</b>	<b>6 896</b>	<b>500</b>	<b>722</b>	<b>4 603</b>	<b>734</b>	<b>5 449</b>	<b>270</b>	<b>1 403</b>	<b>3 342</b>	<b>433</b>	<b>1 170</b>	<b>899</b>	<b>572</b>	<b>237</b>	<b>3 311</b>	<b>II. EUROPA</b>
<b>A. UNIÓN EUROPEA</b>	<b>6 896</b>	<b>500</b>	<b>722</b>	<b>4 603</b>	<b>734</b>	<b>5 380</b>	<b>270</b>	<b>901</b>	<b>3 342</b>	<b>433</b>	<b>1 170</b>	<b>899</b>	<b>572</b>	<b>237</b>	<b>3 311</b>	<b>A. UNIÓN EUROPEA</b>
Alemania	152	9	9	214	235	277	0	195	53	0	0	531	63	0	594	Alemania
Bélgica - Luxemburgo	430	0	0	0	0	0	0	0	650	0	320	0	280	0	600	Bélgica - Luxemburgo
España	175	175	177	57	121	0	0	5	0	0	3	5	2	142	151	España
Francia	0	0	0	0	0	2	0	0	0	0	0	0	0	0	0	Francia
Países Bajos	1 003	316	342	132	378	175	232	701	146	433	847	307	171	87	1 845	Países Bajos
Resto Unión Europea	5 136	0	195	4 200	0	4 926	38	0	2 493	0	0	57	57	7	121	Resto Unión Europea
<b>B. RESTO</b>	<b>0</b>	<b>0</b>	<b>0</b>	<b>0</b>	<b>0</b>	<b>69</b>	<b>0</b>	<b>502</b>	<b>0</b>	<b>0</b>	<b>0</b>	<b>0</b>	<b>0</b>	<b>0</b>	<b>0</b>	<b>B. RESTO</b>
Suiza	0	0	0	0	0	0	0	0	0	0	0	0	0	0	0	Suiza
Resto de Europa	0	0	0	0	0	69	0	502	0	0	0	0	0	0	0	Resto de Europa
<b>III. ASIA</b>	<b>140</b>	<b>35</b>	<b>233</b>	<b>515</b>	<b>3 185</b>	<b>10</b>	<b>19</b>	<b>2 502</b>	<b>1 266</b>	<b>758</b>	<b>3 488</b>	<b>0</b>	<b>245</b>	<b>727</b>	<b>5 219</b>	<b>III. ASIA</b>
China	40	0	181	184	1 152	0	0	2 502	0	0	3 488	0	245	727	4 461	China
Japón	35	35	0	0	0	0	0	0	0	758	0	0	0	0	758	Japón
Taiwan	0	0	0	0	0	0	0	0	0	0	0	0	0	0	0	Taiwan
Resto de Asia	65	0	53	331	2 032	10	19	0	1 266	0	0	0	0	0	0	Resto de Asia
<b>IV. AFRICA</b>	<b>0</b>	<b>0</b>	<b>0</b>	<b>0</b>	<b>0</b>	<b>0</b>	<b>0</b>	<b>0</b>	<b>0</b>	<b>0</b>	<b>0</b>	<b>0</b>	<b>0</b>	<b>0</b>	<b>0</b>	<b>IV. AFRICA</b>
<b>V. OCEANIA</b>	<b>0</b>	<b>0</b>	<b>0</b>	<b>0</b>	<b>0</b>	<b>0</b>	<b>0</b>	<b>65</b>	<b>0</b>	<b>0</b>	<b>0</b>	<b>0</b>	<b>0</b>	<b>33</b>	<b>33</b>	<b>V. OCEANIA</b>
<b>TOTAL EXPORTACIONES</b>	<b>14 948</b>	<b>4 025</b>	<b>1 454</b>	<b>6 644</b>	<b>4 202</b>	<b>5 939</b>	<b>3 441</b>	<b>4 096</b>	<b>6 981</b>	<b>1 303</b>	<b>4 747</b>	<b>918</b>	<b>818</b>	<b>1 054</b>	<b>8 840</b>	<b>TOTAL EXPORTACIONES</b>

1/ Cifras Preliminares.

FUENTE: SUNAT. www.sunat.gob.pe

ELABORACIÓN: BCRP, Sucursal Huancayo, Departamento de Estudios Económicos.

ANEXO 11

**HUÁNUCO: INGRESOS CORRIENTES DEL GOBIERNO CENTRAL**  
(En miles de nuevos soles)

	2 008									2 009					
	ENE - MAY	MAY	JUN	JUL	AGO	SET	OCT	NOV	DIC	ENE	FEB	MAR	ABR	MAY	ENE - MAY
<b>I. INGRESOS TRIBUTARIOS</b>	<b>14 092</b>	<b>2 388</b>	<b>2 418</b>	<b>2 877</b>	<b>3 105</b>	<b>3 420</b>	<b>3 282</b>	<b>3 002</b>	<b>2 733</b>	<b>6 131</b>	<b>2 678</b>	<b>3 397</b>	<b>3 364</b>	<b>3 268</b>	<b>18 839</b>
<b>1). Impuesto a la Renta</b>	<b>9 502</b>	<b>1 542</b>	<b>1 614</b>	<b>1 947</b>	<b>2 067</b>	<b>2 247</b>	<b>2 233</b>	<b>2 132</b>	<b>2 103</b>	<b>2 668</b>	<b>1 856</b>	<b>2 392</b>	<b>2 214</b>	<b>2 119</b>	<b>11 248</b>
Personas Naturales	2 431	450	437	465	498	505	500	453	414	746	393	448	447	596	2 630
Personas Jurídicas	6 159	1 008	1 133	1 410	1 385	1 693	1 658	1 620	1 670	1 893	1 417	1 442	1 233	1 379	7 364
Regularización	913	84	44	73	184	49	76	58	19	28	46	501	534	145	1 255
<b>2). Impuesto a las Importaciones</b>	<b>0</b>	<b>0</b>	<b>0</b>	<b>0</b>	<b>0</b>	<b>0</b>	<b>0</b>	<b>0</b>	<b>0</b>	<b>0</b>	<b>0</b>	<b>0</b>	<b>0</b>	<b>0</b>	<b>0</b>
<b>3). Impuesto a la Prod. y Consumo</b>	<b>2 362</b>	<b>408</b>	<b>441</b>	<b>524</b>	<b>554</b>	<b>701</b>	<b>590</b>	<b>438</b>	<b>238</b>	<b>534</b>	<b>412</b>	<b>489</b>	<b>562</b>	<b>612</b>	<b>2 609</b>
Impuesto General a las Ventas	2 339	404	436	521	548	697	585	435	232	530	408	487	556	604	2 584
Interno	2 339	404	436	521	548	697	585	435	232	530	408	487	556	604	2 584
Importaciones	0	0	0	0	0	0	0	0	0	0	0	0	0	0	0
Impuesto Selectivo al Consumo (ISC)	23	4	5	4	6	4	5	3	6	4	5	2	5	8	25
<b>4). Otros Ingresos Tributarios</b>	<b>2 228</b>	<b>438</b>	<b>364</b>	<b>405</b>	<b>484</b>	<b>471</b>	<b>459</b>	<b>432</b>	<b>392</b>	<b>2 929</b>	<b>410</b>	<b>516</b>	<b>589</b>	<b>537</b>	<b>4 981</b>
<b>II. INGRESOS NO TRIBUTARIOS</b>	<b>0</b>	<b>0</b>	<b>0</b>	<b>0</b>	<b>0</b>	<b>0</b>	<b>0</b>	<b>0</b>	<b>0</b>	<b>0</b>	<b>0</b>	<b>0</b>	<b>0</b>	<b>0</b>	<b>0</b>
<b>TOTAL INGRESOS CORRIENTES (I+II)</b>	<b>14 092</b>	<b>2 388</b>	<b>2 418</b>	<b>2 878</b>	<b>3 105</b>	<b>3 420</b>	<b>3 282</b>	<b>3 003</b>	<b>2 733</b>	<b>6 131</b>	<b>2 678</b>	<b>3 397</b>	<b>3 364</b>	<b>3 268</b>	<b>18 839</b>

FUENTE: Superintendencia Nacional de Administración Tributaria - SUNAT

ELABORACIÓN: BCRP. Sede Regional Huancayo. Departamento de Estudios Económicos

ANEXO 12

**GOBIERNO REGIONAL DE HUÁNUCO: GASTOS COMPROMETIDOS POR GENÉRICA DE GASTOS**  
(En miles de nuevos soles)

	2 008									2 009					
	ENE - MAY	MAY	JUN	JUL	AGO	SET	OCT	NOV	DIC	ENE	FEB	MAR	ABR	MAY	ENE - MAY
<b>GASTOS CORRIENTES</b>	<b>123 335</b>	<b>24 496</b>	<b>24 776</b>	<b>29 458</b>	<b>27 962</b>	<b>27 294</b>	<b>26 601</b>	<b>28 434</b>	<b>34 532</b>	<b>19 904</b>	<b>27 259</b>	<b>25 706</b>	<b>27 818</b>	<b>25 900</b>	<b>126 587</b>
Personal y Oblig. Sociales	88 660	16 979	17 628	20 183	17 913	18 033	17 768	19 145	21 412	17 566	21 450	16 864	18 994	18 180	93 054
Pensiones y Prestac.soc	15 275	2 853	2 855	3 531	2 854	2 845	2 992	2 912	3 542	712	3 880	2 889	2 881	2 884	13 247
Bienes y Servicios	12 383	3 778	3 168	4 206	4 917	4 642	4 417	4 828	8 035	1 338	1 645	3 872	3 503	3 148	13 505
Donaciones y transferecias	0	0	0	0	0	0	0	0	0	0	0	0	0	0	0
Otros Gastos Corrientes	7 016	887	1 125	1 538	2 278	1 774	1 424	1 549	1 543	288	284	2 080	2 439	1 688	6 780
<b>GASTOS DE CAPITAL</b>	<b>27 430</b>	<b>10 585</b>	<b>7 530</b>	<b>13 339</b>	<b>3 813</b>	<b>6 742</b>	<b>10 241</b>	<b>10 302</b>	<b>7 807</b>	<b>2 898</b>	<b>3 303</b>	<b>6 605</b>	<b>9 160</b>	<b>9 517</b>	<b>31 484</b>
Donaciones y transferencias	0	0	0	0	0	0	0	0	0	0	0	0	0	0	0
Adquisic.Activos no financ	26 453	10 075	5 770	3 554	3 638	5 090	9 702	7 896	6 648	2 874	3 227	6 505	9 031	9 399	31 037
Adquisic.Activos financ.	340	95	104	73	60	20	0	186	118	24	76	100	129	6	335
Otros Gastos de capital	637	415	1 656	9 712	115	1 632	539	2 220	1 040	0	0	0	0	112	112
<b>TOTAL</b>	<b>150 765</b>	<b>35 081</b>	<b>32 306</b>	<b>42 797</b>	<b>31 775</b>	<b>34 035</b>	<b>36 842</b>	<b>38 736</b>	<b>42 339</b>	<b>22 802</b>	<b>30 562</b>	<b>32 312</b>	<b>36 978</b>	<b>35 417</b>	<b>158 071</b>

FUENTE: Gobierno Regional de Huánuco

ELABORACION: BCRP. Sucursal Huancayo. Departamento de Estudios Económicos

ANEXO 13

**GOBIERNO REGIONAL DE HUÁNUCO: GASTOS COMPROMETIDOS POR UNIDAD EJECUTORA**  
(En miles de nuevos soles)

	2 008									2 009					
	ENE - MAY	MAY	JUN	JUL	AGO	SET	OCT	NOV	DIC	ENE	FEB	MAR	ABR	MAY	ENE - MAY
<b>GASTOS CORRIENTES</b>	<b>123 335</b>	<b>24 496</b>	<b>24 776</b>	<b>29 458</b>	<b>27 962</b>	<b>27 294</b>	<b>26 601</b>	<b>28 434</b>	<b>34 532</b>	<b>19 904</b>	<b>27 259</b>	<b>25 706</b>	<b>27 818</b>	<b>25 900</b>	<b>126 587</b>
Sede del Gob.Reg. Huánuco	4 752	1 077	906	1 130	1 055	1 249	1 173	1 098	1 450	734	871	848	796	798	4 046
M. Pesquería	0	0	0	0	0	0	0	0	0	0	0	0	0	0	0
M. Agricultura	1 995	387	398	475	407	404	416	436	557	407	496	402	405	427	2 137
M. Transportes	1 057	221	218	225	210	196	212	207	262	190	234	194	228	266	1 111
M. Educación	85 101	16 730	17 202	20 071	17 440	17 502	17 345	18 695	20 756	14 236	20 205	15 562	18 427	17 283	85 713
M. Salud	30 429	6 082	6 052	7 558	8 850	7 942	7 455	7 998	11 507	4 337	5 454	8 701	7 961	7 126	33 579
<b>GASTOS DE CAPITAL</b>	<b>27 430</b>	<b>10 585</b>	<b>7 530</b>	<b>13 339</b>	<b>3 813</b>	<b>6 742</b>	<b>10 241</b>	<b>10 302</b>	<b>7 807</b>	<b>2 898</b>	<b>3 303</b>	<b>6 605</b>	<b>9 160</b>	<b>9 517</b>	<b>31 484</b>
Sede del Gob.Reg. Huánuco	27 100	10 477	7 308	13 253	3 698	6 456	10 186	9 926	7 252	2 898	3 297	6 447	8 400	9 129	30 171
M. Pesquería	0	0	0	0	0	0	0	0	0	0	0	0	0	0	0
M. Agricultura	0	0	0	15	0	0	0	24	6	0	0	0	0	0	0
M. Transportes	0	0	0	24	0	36	0	0	0	0	0	0	0	10	10
M. Educación	95	49	54	19	0	0	0	59	38	0	6	0	6	10	22
M. Salud	234	58	168	28	115	250	55	292	510	0	0	158	754	368	1 280
<b>TOTAL</b>	<b>150 765</b>	<b>35 081</b>	<b>32 306</b>	<b>42 797</b>	<b>31 775</b>	<b>34 035</b>	<b>36 842</b>	<b>38 736</b>	<b>42 339</b>	<b>22 802</b>	<b>30 562</b>	<b>32 312</b>	<b>36 978</b>	<b>35 417</b>	<b>158 071</b>

FUENTE: Gobierno Regional de Huánuco

ELABORACION: BCRP. Sucursal Huancayo. Departamento de Estudios Económicos

ANEXO 14

GOBIERNO REGIONAL DE HUÁNUCO: PROGRAMA DE INVERSIONES 2008 - 2009 1/  
(En miles de nuevos soles)

	2 008									2 009					
	ENE - MAY	MAY	JUN	JUL	AGO	SET	OCT	NOV	DIC	ENE	FEB	MAR	ABR	MAY	ENE - MAY
<b>Administración y Planeamiento</b>	<b>624</b>	<b>134</b>	<b>188</b>	<b>152</b>	<b>134</b>	<b>159</b>	<b>281</b>	<b>324</b>	<b>492</b>	<b>24</b>	<b>48</b>	<b>183</b>	<b>145</b>	<b>224</b>	<b>624</b>
Planeamiento, gest. y rev.	624	134	188	152	134	159	281	324	492	24	48	183	145	224	624
Deuda Publica	0	0	0	0	0	0	0	0	0	0	0	0	0	0	0
<b>Agropecuario</b>	<b>1 277</b>	<b>196</b>	<b>194</b>	<b>242</b>	<b>209</b>	<b>133</b>	<b>893</b>	<b>478</b>	<b>293</b>	<b>42</b>	<b>96</b>	<b>184</b>	<b>220</b>	<b>74</b>	<b>616</b>
<b>Protección y Previsión Social</b>	<b>18</b>	<b>4</b>	<b>4</b>	<b>223</b>	<b>116</b>	<b>114</b>	<b>188</b>	<b>188</b>	<b>107</b>	<b>0</b>	<b>0</b>	<b>0</b>	<b>0</b>	<b>0</b>	<b>0</b>
Proteccion social	18	4	4	223	116	114	188	188	107	0	0	0	0	0	0
previcion social	0	0	0	0	0	0	0	0	0	0	0	0	0	0	0
<b>Defensa y Seguridad Nacional</b>	<b>2 434</b>	<b>7</b>	<b>13</b>	<b>34</b>	<b>241</b>	<b>107</b>	<b>1 745</b>	<b>571</b>	<b>150</b>	<b>63</b>	<b>458</b>	<b>450</b>	<b>66</b>	<b>155</b>	<b>1 193</b>
Defensa y Seguridad Nacional	2 434	7	13	34	241	107	1 745	571	150	0	0	0	0	0	0
Orden publico y seguridad	0	0	0	0	0	0	0	0	0	63	458	450	66	155	1 193
<b>Educación y Cultura</b>	<b>5 884</b>	<b>2 224</b>	<b>2 247</b>	<b>897</b>	<b>1 423</b>	<b>1 525</b>	<b>2 325</b>	<b>4 159</b>	<b>1 787</b>	<b>1 088</b>	<b>1 387</b>	<b>2 689</b>	<b>743</b>	<b>6 339</b>	<b>12 247</b>
Educación	5 884	2 224	2 247	897	1 423	1 525	2 325	4 159	1 787	1 088	1 387	2 689	743	6339	12 247
Cultura y deporte	0	0	0	0	0	0	0	0	0	0	0	0	0	0	0
<b>Energía y Recurso Minerales</b>	<b>5 895</b>	<b>3 836</b>	<b>248</b>	<b>365</b>	<b>10</b>	<b>333</b>	<b>952</b>	<b>4</b>	<b>52</b>	<b>616</b>	<b>3</b>	<b>26</b>	<b>774</b>	<b>786</b>	<b>2 205</b>
Energía	5 895	3 836	248	365	10	333	952	4	52	616	3	26	774	786	2 205
Mineria	0	0	0	0	0	0	0	0	0	0	0	0	0	0	0
<b>Industria, Comercio y Servicios</b>	<b>99</b>	<b>17</b>	<b>33</b>	<b>44</b>	<b>25</b>	<b>53</b>	<b>39</b>	<b>18</b>	<b>7</b>	<b>0</b>	<b>0</b>	<b>0</b>	<b>0</b>	<b>2</b>	<b>2</b>
Industria	31	0	0	0	0	0	0	0	0	0	0	0	0	2	2
Comercio	0	0	0	0	0	0	0	0	0	0	0	0	0	0	0
Turismo	68	17	33	44	25	53	39	18	7	0	0	0	0	0	0
<b>Pesca</b>	<b>0</b>	<b>0</b>	<b>0</b>	<b>0</b>	<b>0</b>	<b>0</b>	<b>5</b>	<b>8</b>	<b>6</b>	<b>0</b>	<b>2</b>	<b>0</b>	<b>0</b>	<b>0</b>	<b>2</b>
<b>Salud y Saneamiento</b>	<b>2 359</b>	<b>567</b>	<b>496</b>	<b>220</b>	<b>1 041</b>	<b>1 128</b>	<b>2 550</b>	<b>1 799</b>	<b>1 074</b>	<b>634</b>	<b>365</b>	<b>1 312</b>	<b>5 196</b>	<b>1 251</b>	<b>8 758</b>
Salud	1 148	558	127	51	1 026	1 089	1 583	1 279	318	30	155	546	1 732	727	3 191
Medio ambiente	21	5	5	4	1	1	569	16	72	67	201	249	255	319	1 090
Saneamiento	1 190	4	363	166	14	38	399	505	149	538	8	517	3 209	205	4 477
<b>Transportes</b>	<b>7 863</b>	<b>3 090</b>	<b>2 347</b>	<b>1 377</b>	<b>439</b>	<b>1 537</b>	<b>724</b>	<b>346</b>	<b>2 680</b>	<b>406</b>	<b>868</b>	<b>1 662</b>	<b>1 888</b>	<b>567</b>	<b>5 390</b>
<b>Vivienda y Desarrollo Urbano</b>	<b>0</b>	<b>0</b>	<b>0</b>	<b>0</b>	<b>0</b>	<b>0</b>	<b>0</b>	<b>0</b>	<b>0</b>	<b>0</b>	<b>0</b>	<b>0</b>	<b>0</b>	<b>0</b>	<b>0</b>
<b>TOTAL</b>	<b>26 453</b>	<b>10 075</b>	<b>5 770</b>	<b>3 554</b>	<b>3 638</b>	<b>5 090</b>	<b>9 702</b>	<b>7 896</b>	<b>6 648</b>	<b>2 874</b>	<b>3 227</b>	<b>6 505</b>	<b>9 031</b>	<b>9 399</b>	<b>31 037</b>

1/ Preliminar

FUENTE: Gobierno Regional de Huánuco

ELABORACIÓN: BCRP. Sucursal Huancayo. Departamento de Estudios Económicos

ANEXO 15

INGRESOS DE LA SOCIEDAD DE BENEFICENCIA DE HUÁNUCO  
(En miles de nuevos soles)

	2 008									2 009					ENE - MAY
	ENE - MAY	MAY	JUN	JUL	AGO	SET	OCT	NOV	DIC	ENE	FEB	MAR	ABR	MAY	
<b>VENTA DE BIENES Y SERVICIOS</b>	<b>455</b>	<b>101</b>	<b>121</b>	<b>102</b>	<b>128</b>	<b>102</b>	<b>122</b>	<b>101</b>	<b>110</b>	<b>143</b>	<b>112</b>	<b>84</b>	<b>98</b>	<b>113</b>	<b>550</b>
Venta de Bienes	260	59	76	68	83	64	78	55	60	91	94	66	81	96	428
Derechos y Tasas Administrativos	121	27	26	22	28	20	25	19	35	34	0	0	0	0	34
Venta de Servicios	74	15	20	12	17	18	19	27	16	18	18	17	17	17	88
<b>DONACIONES Y TRANSFERENCIAS</b>	<b>110</b>	<b>22</b>	<b>22</b>	<b>28</b>	<b>22</b>	<b>22</b>	<b>22</b>	<b>26</b>	<b>28</b>	<b>22</b>	<b>31</b>	<b>22</b>	<b>22</b>	<b>22</b>	<b>119</b>
<b>OTROS INGRESOS</b>	<b>0</b>	<b>0</b>	<b>0</b>	<b>0</b>	<b>0</b>	<b>0</b>	<b>0</b>	<b>0</b>	<b>0</b>	<b>0</b>	<b>18</b>	<b>25</b>	<b>28</b>	<b>23</b>	<b>93</b>
<b>VENTA DE ACT. NO FINANCIEROS</b>	<b>0</b>	<b>0</b>	<b>0</b>	<b>0</b>	<b>0</b>	<b>0</b>	<b>0</b>	<b>0</b>	<b>0</b>	<b>0</b>	<b>0</b>	<b>0</b>	<b>0</b>	<b>0</b>	<b>0</b>
<b>SALDOS DE BALANCE</b>	<b>0</b>	<b>0</b>	<b>0</b>	<b>0</b>	<b>0</b>	<b>0</b>	<b>0</b>	<b>0</b>	<b>0</b>	<b>0</b>	<b>0</b>	<b>78</b>	<b>0</b>	<b>0</b>	<b>78</b>
<b>TOTAL</b>	<b>565</b>	<b>122</b>	<b>143</b>	<b>130</b>	<b>150</b>	<b>124</b>	<b>144</b>	<b>127</b>	<b>138</b>	<b>165</b>	<b>160</b>	<b>209</b>	<b>148</b>	<b>158</b>	<b>840</b>

FUENTE: Sociedad de Beneficencia Pública de Huánuco

ELABORACIÓN: BCRP. Sucursal Huancayo. Departamento de Estudios Económicos

ANEXO 16

GASTOS DE LA SOCIEDAD DE BENEFICENCIA DE HUÁNUCO  
(En miles de nuevos soles)

	2 008									2 009					ENE - MAY
	ENE - MAY	MAY	JUN	JUL	AGO	SET	OCT	NOV	DIC	ENE	FEB	MAR	ABR	MAY	
<b>GASTOS CORRIENTES</b>	<b>533</b>	<b>98</b>	<b>103</b>	<b>97</b>	<b>91</b>	<b>133</b>	<b>101</b>	<b>130</b>	<b>175</b>	<b>131</b>	<b>125</b>	<b>93</b>	<b>115</b>	<b>137</b>	<b>601</b>
Personal y Oblig. Sociales	122	23	22	27	22	22	21	24	29	22	33	26	26	28	135
Pensiones y Otras Prest. Sociales	17	3	3	4	3	3	3	3	5	3	7	5	11	7	33
Bienes y Servicios	348	61	62	61	60	103	64	94	100	106	85	62	78	102	433
Otros Gastos Corrientes	46	11	16	6	7	5	12	9	41	0	0	0	0	0	0
<b>GASTOS DE CAPITAL</b>	<b>219</b>	<b>82</b>	<b>24</b>	<b>69</b>	<b>66</b>	<b>57</b>	<b>36</b>	<b>29</b>	<b>1</b>	<b>10</b>	<b>3</b>	<b>158</b>	<b>0</b>	<b>50</b>	<b>221</b>
Adquisición de Act. No Financieros	198	82	21	66	65	55	36	29	1	10	3	158	0	50	221
Otros Gastos de Capital	21	0	2	3	1	2	0	0	0	0	0	0	0	0	0
<b>TOTAL</b>	<b>752</b>	<b>180</b>	<b>126</b>	<b>166</b>	<b>157</b>	<b>190</b>	<b>137</b>	<b>158</b>	<b>176</b>	<b>141</b>	<b>128</b>	<b>252</b>	<b>115</b>	<b>187</b>	<b>822</b>

FUENTE: Sociedad de Beneficencia Pública de Huánuco

ELABORACIÓN: BCRP. Sucursal Huancayo. Departamento de Estudios Económicos

ANEXO 17

**HUÁNUCO: DEPÓSITOS Y OBLIGACIONES DEL SISTEMA FINANCIERO**  
(Saldos en miles de nuevos soles)

ENTIDADES FINANCIERAS	2008								2009				
	MAY	JUN	JUL	AGO	SET	OCT	NOV	DIC	ENE	FEB	MAR	ABR	MAY
<b>I. EMPRESAS BANCARIAS</b>	<b>127 125</b>	<b>125 280</b>	<b>128 557</b>	<b>132 391</b>	<b>145 324</b>	<b>151 515</b>	<b>154 117</b>	<b>159 443</b>	<b>158 580</b>	<b>162 982</b>	<b>157 312</b>	<b>158 836</b>	<b>159 631</b>
<b>Depósitos a la Vista</b>	<b>35 462</b>	<b>31 715</b>	<b>34 142</b>	<b>31 127</b>	<b>33 985</b>	<b>33 083</b>	<b>32 056</b>	<b>33 548</b>	<b>32 359</b>	<b>34 895</b>	<b>31 667</b>	<b>36 090</b>	<b>36 073</b>
En m/n	28 327	26 480	28 634	26 607	28 812	28 234	26 177	28 338	27 964	29 811	28 485	30 157	31 070
En m/e	7 135	5 235	5 508	4 520	5 173	4 849	5 879	5 211	4 395	5 084	3 182	5 933	5 003
<b>Depósitos en Ahorro</b>	<b>52 614</b>	<b>53 590</b>	<b>54 574</b>	<b>59 100</b>	<b>64 841</b>	<b>65 756</b>	<b>65 151</b>	<b>68 656</b>	<b>68 192</b>	<b>69 104</b>	<b>67 647</b>	<b>66 854</b>	<b>66 754</b>
En m/n	33 207	32 649	33 333	34 834	37 737	38 255	38 274	40 520	38 546	38 673	38 178	39 125	38 722
En m/e	19 407	20 941	21 241	24 266	27 104	27 501	26 877	28 137	29 646	30 431	29 468	27 729	28 032
<b>Depósitos a Plazo</b>	<b>39 049</b>	<b>39 975</b>	<b>39 842</b>	<b>42 165</b>	<b>46 499</b>	<b>52 675</b>	<b>56 910</b>	<b>57 239</b>	<b>58 029</b>	<b>58 983</b>	<b>57 999</b>	<b>55 892</b>	<b>56 805</b>
En m/n	15 922	16 318	17 271	18 263	21 900	23 170	24 844	24 231	24 652	24 715	23 974	23 996	24 618
En m/e	23 127	23 657	22 570	23 902	24 598	29 505	32 066	33 007	33 376	34 268	34 025	31 896	32 187
<b>II. INSTITUCIONES DE MICROFINANZAS</b>	<b>22 062</b>	<b>22 155</b>	<b>22 299</b>	<b>23 614</b>	<b>23 989</b>	<b>24 339</b>	<b>24 736</b>	<b>24 762</b>	<b>25 254</b>	<b>26 473</b>	<b>27 182</b>	<b>26 134</b>	<b>27 308</b>
<b>Depósitos a la Vista</b>	-	-	-	-	-	-	-	-	-	-	-	-	-
En m/n	-	-	-	-	-	-	-	-	-	-	-	-	-
En m/e	-	-	-	-	-	-	-	-	-	-	-	-	-
<b>Depósitos en Ahorro</b>	<b>4 967</b>	<b>5 001</b>	<b>5 023</b>	<b>5 597</b>	<b>5 699</b>	<b>5 585</b>	<b>5 899</b>	<b>5 858</b>	<b>6 025</b>	<b>6 717</b>	<b>6 796</b>	<b>5 800</b>	<b>5 999</b>
En m/n	3 978	3 883	3 752	3 961	3 886	4 031	4 252	4 376	4 479	4 523	4 800	4 149	4 311
En m/e	989	1 118	1 270	1 637	1 813	1 554	1 648	1 482	1 546	2 195	1 996	1 650	1 688
<b>Depósitos a Plazo</b>	<b>17 095</b>	<b>17 154</b>	<b>17 276</b>	<b>18 016</b>	<b>18 290</b>	<b>18 754</b>	<b>18 837</b>	<b>18 904</b>	<b>19 228</b>	<b>19 755</b>	<b>20 385</b>	<b>20 335</b>	<b>21 308</b>
En m/n	14 481	14 627	14 830	15 298	15 511	15 665	15 614	15 688	15 906	16 066	15 292	15 608	16 466
En m/e	2 613	2 527	2 445	2 718	2 778	3 089	3 223	3 216	3 323	3 689	5 093	4 727	4 843
<b>III. TOTAL SISTEMA FINANCIERO</b>	<b>149 187</b>	<b>147 435</b>	<b>150 856</b>	<b>156 005</b>	<b>169 313</b>	<b>175 854</b>	<b>178 853</b>	<b>184 205</b>	<b>183 834</b>	<b>189 455</b>	<b>184 494</b>	<b>184 970</b>	<b>186 939</b>
<b>Depósitos a la Vista</b>	<b>35 462</b>	<b>31 715</b>	<b>34 142</b>	<b>31 127</b>	<b>33 985</b>	<b>33 083</b>	<b>32 056</b>	<b>33 548</b>	<b>32 359</b>	<b>34 895</b>	<b>31 667</b>	<b>36 090</b>	<b>36 073</b>
En m/n	28 327	26 480	28 634	26 607	28 812	28 234	26 177	28 338	27 964	29 811	28 485	30 157	31 070
En m/e	7 135	5 235	5 508	4 520	5 173	4 849	5 879	5 211	4 395	5 084	3 182	5 933	5 003
<b>Depósitos en Ahorro</b>	<b>57 581</b>	<b>58 590</b>	<b>59 597</b>	<b>64 698</b>	<b>70 540</b>	<b>71 341</b>	<b>71 050</b>	<b>74 515</b>	<b>74 218</b>	<b>75 821</b>	<b>74 443</b>	<b>72 654</b>	<b>72 753</b>
En m/n	37 184	36 532	37 086	38 795	41 623	42 286	42 526	44 896	43 026	43 196	42 979	43 274	43 033
En m/e	20 397	22 058	22 511	25 903	28 917	29 055	28 524	29 619	31 192	32 625	31 464	29 380	29 720
<b>Depósitos a Plazo</b>	<b>56 144</b>	<b>57 129</b>	<b>57 118</b>	<b>60 181</b>	<b>64 789</b>	<b>71 430</b>	<b>75 747</b>	<b>76 142</b>	<b>77 257</b>	<b>78 738</b>	<b>78 384</b>	<b>76 227</b>	<b>78 113</b>
En m/n	30 404	30 945	32 102	33 561	37 412	38 835	40 457	39 919	40 558	40 781	39 266	39 604	41 083
En m/e	25 740	26 184	25 016	26 620	27 377	32 594	35 289	36 224	36 699	37 957	39 119	36 624	37 030

FUENTE: SUPERINTENDENCIA DE BANCA Y SEGUROS

ELABORACIÓN: BCRP. Sucursal Huancayo. Departamento de Estudios Económicos



**ANEXO 18**

**HUÁNUCO: DEPÓSITOS EN LAS ENTIDADES FINANCIERAS UBICADAS POR PROVINCIAS - MAYO 2009**  
(Saldos en miles de nuevos soles)

ENTIDADES FINANCIERAS	DEPÓSITOS						TOTAL DEPÓSITOS		
	HUÁNUCO			LEONCIO PRADO			HUÁNUCO		
	M/N	M/E	TOTAL	M/N	M/E	TOTAL	M/N	M/E	TOTAL
<b>I. EMPRESAS BANCARIAS</b>	<b>74 830</b>	<b>51 886</b>	<b>126 717</b>	<b>19 579</b>	<b>13 335</b>	<b>32 915</b>	<b>94 410</b>	<b>65 222</b>	<b>159 631</b>
Crédito	22 660	22 094	44 754	9 214	7 189	16 403	31 874	29 283	61 157
Scotiabank	8 258	2 530	10 788	0	0	0	8 258	2 530	10 788
Continental	36 816	23 782	60 598	10 226	6 070	16 295	47 041	29 852	76 893
CrediScotia 1/	2 142	1 475	3 617	138	77	215	2 280	1 552	3 831
Mi Banco	4 232	1 874	6 106	0	0	0	4 232	1 874	6 106
Azteca del Perú 2/	721	131	852	-	-	-	721	131	852
Financiero 3/	2	0	2	2	0	2	4	0	4
<b>II. INSTITUCIONES DE MICROFINANZAS</b>	<b>15 131</b>	<b>5 120</b>	<b>20 251</b>	<b>5 646</b>	<b>1 411</b>	<b>7 057</b>	<b>20 777</b>	<b>6 531</b>	<b>27 308</b>
Credinka 4/	50	0	50	-	-	-	50	0	50
Financiera TFC 5/	0	0	0	-	-	-	0	0	0
CMAC Piura 6/	-	-	-	240	136	376	240	136	376
CMAC Huancayo	4 082	826	4 908	981	252	1 232	5 063	1 078	6 141
CMAC Maynas	10 331	3 953	14 284	3 623	759	4 382	13 954	4 712	18 666
CMAC Del Santa 7/	352	96	448	444	121	566	797	218	1 014
CMAC Arequipa 8/	315	245	560	357	143	500	672	388	1 060
Edpyme Confianza	0	0	0	0	0	0	0	0	0
Edpyme Efectiva 9/	0	0	0	0	0	0	0	0	0
<b>TOTAL</b>	<b>89 961</b>	<b>57 007</b>	<b>146 968</b>	<b>25 225</b>	<b>14 746</b>	<b>39 971</b>	<b>115 187</b>	<b>71 752</b>	<b>186 939</b>

1/ CrediScotia a partir de enero de 2009, antes Banco de Trabajo

2/ Azteca del Perú, a partir de febrero de 2008

3/ Banco Financiero a partir de marzo de 2009

4/ Credinka a partir de marzo de 2009

5/ Financiera TFC a partir de agosto de 2008

6/ CMAC Piura a partir de julio de 2008

7/ CMAC del Santa a partir de agosto de 2008

8/ CMAC Arequipa a partir de octubre 2008

9/ Pyme Efectiva a partir de marzo de 2006

FUENTE: SUPERINTENDENCIA DE BANCA Y SEGUROS

ELABORACIÓN: BCRP. Sucursal Huancayo. Departamento de Estudios Económicos

ANEXO 19

**HUÁNUCO: CRÉDITOS DEL SISTEMA FINANCIERO AL SECTOR PRIVADO**  
(Saldos en miles de nuevos soles)

ENTIDADES FINANCIERAS	2 008								2009				
	MAY	JUN	JUL	AGO	SET	OCT	NOV	DIC	ENE	FEB	MAR	ABR	MAY
<b>I. SISTEMA BANCARIO</b>	<b>237 817</b>	<b>249 846</b>	<b>253 276</b>	<b>268 827</b>	<b>262 293</b>	<b>216 994</b>	<b>293 374</b>	<b>299 174</b>	<b>299 990</b>	<b>304 574</b>	<b>299 141</b>	<b>295 598</b>	<b>299 272</b>
Crédito	64 714	69 299	71 402	75 240	79 810	29 834	86 360	91 101	90 411	91 914	91 901	90 322	92 093
Scotiabank	19 180	20 342	21 225	22 291	23 922	24 994	26 268	27 316	28 502	29 673	29 780	25 780	26 257
Continental	116 862	121 392	120 578	129 516	131 494	133 903	134 169	132 846	132 486	133 629	128 991	125 804	126 541
CrediScotia 1/	17 759	18 411	18 558	18 999	3 161	2 753	19 811	19 990	20 002	20 234	18 816	23 782	23 700
Mi Banco	18 938	19 953	21 037	22 264	23 374	24 958	26 184	27 293	27 961	28 478	28 939	29 131	29 829
Azteca del Perú 2/	364	448	475	517	532	552	583	630	628	646	652	647	649
Financiero 3/	-	-	-	-	-	-	-	-	-	-	62	133	203
<b>II. INSTITUCIONES DE MICROFINANZAS</b>	<b>68 595</b>	<b>70 103</b>	<b>71 006</b>	<b>76 168</b>	<b>79 256</b>	<b>84 345</b>	<b>88 827</b>	<b>94 433</b>	<b>96 777</b>	<b>101 198</b>	<b>103 843</b>	<b>106 413</b>	<b>111 477</b>
Credinka 4/	-	-	-	-	-	-	-	-	-	-	142	537	794
Financiera TFC 5/	-	-	-	855	907	945	1 017	1 122	1 095	1 053	1 025	1 083	1 160
CMAC Piura 6/	-	-	3	336	903	1 267	1 726	2 247	2 630	3 254	3 877	4 309	4 694
CMAC Huancayo	24 503	25 213	25 776	26 484	27 256	28 496	29 629	30 908	31 377	32 072	32 500	32 453	32 951
CMAC Maynas	36 688	37 371	37 201	39 278	39 401	40 250	41 559	41 971	42 443	43 592	43 421	43 585	43 354
CMAC Del Santa 7/	-	-	-	927	2 195	4 286	5 320	6 446	6 842	7 605	8 105	8 514	11 538
CMAC Arequipa 8/	-	-	-	-	-	48	4	1 554	2 066	3 064	3 956	4 857	5 794
Edpyme Confianza	5 516	5 589	5 890	5 990	6 109	6 369	6 722	6 892	6 959	7 203	7 525	7 757	7 819
Edpyme Efectiva 9/	1 887	1 930	2 136	2 298	2 485	2 684	2 850	3 295	3 364	3 355	3 290	3 317	3 374
<b>TOTAL</b>	<b>306 412</b>	<b>319 949</b>	<b>324 282</b>	<b>344 995</b>	<b>341 549</b>	<b>301 339</b>	<b>382 201</b>	<b>393 607</b>	<b>396 768</b>	<b>405 772</b>	<b>402 984</b>	<b>402 011</b>	<b>410 749</b>
<b>En M/N</b>	<b>213 034</b>	<b>222 614</b>	<b>230 640</b>	<b>244 319</b>	<b>238 842</b>	<b>207 945</b>	<b>275 078</b>	<b>287 582</b>	<b>291 756</b>	<b>299 811</b>	<b>303 893</b>	<b>311 349</b>	<b>320 295</b>
<b>En M/E</b>	<b>93 379</b>	<b>97 335</b>	<b>93 642</b>	<b>100 676</b>	<b>102 706</b>	<b>93 394</b>	<b>107 123</b>	<b>106 026</b>	<b>105 011</b>	<b>105 961</b>	<b>99 091</b>	<b>90 662</b>	<b>90 455</b>

1/ CrediScotia a partir de enero de 2009, antes Banco de Trabajo

2/ Azteca del Perú, a partir de febrero de 2008

3/ Banco Financiero a partir de marzo de 2009

4/ Credinka a partir de marzo de 2009

5/ Financiera TFC a partir de agosto de 2008

6/ CMAC Piura a partir de julio de 2008

7/ CMAC del Santa a partir de agosto de 2008

8/ CMAC Arequipa a partir de octubre 2008

9/ Pyme Efectiva a partir de marzo de 2006

FUENTE: SUPERINTENDENCIA DE BANCA Y SEGUROS

ELABORACIÓN: BCRP. Sucursal Huancayo. Departamento de Estudios Económicos

**ANEXO 20**

**HUÁNUCO: CRÉDITO DE LAS ENTIDADES FINANCIERAS UBICADAS POR PROVINCIAS - MAYO 2009**

(Saldos en miles de nuevos soles)

ENTIDADES FINANCIERAS	COLOCACIONES						TOTAL COLOCACIONES		
	HUÁNUCO			LEONCIO PRADO			HUÁNUCO		
	M/N	M/E	TOTAL	M/N	M/E	TOTAL	M/N	M/E	TOTAL
<b>I. EMPRESAS BANCARIAS</b>	<b>182 926</b>	<b>57 662</b>	<b>240 588</b>	<b>35 113</b>	<b>23 571</b>	<b>58 684</b>	<b>218 039</b>	<b>81 233</b>	<b>299 272</b>
Crédito	58 051	19 395	77 446	11 502	3 145	14 647	69 553	22 540	92 093
Scotiabank	23 349	2 908	26 257	-	-	-	23 349	2 908	26 257
Continental	53 410	33 430	86 840	19 347	20 353	39 701	72 758	53 783	126 541
CrediScotia 1/	19 384	31	19 414	4 212	73	4 285	23 596	104	23 700
Mi Banco	27 935	1 894	29 829	-	-	-	27 935	1 894	29 829
Azteca del Perú 2/	649	0	649	-	-	-	649	0	649
Financiero 3/	148	3	151	51	0	51	200	3	203
<b>II. INSTITUCIONES DE MICROFINANZAS</b>	<b>67 310</b>	<b>7 530</b>	<b>74 840</b>	<b>34 945</b>	<b>1 692</b>	<b>36 637</b>	<b>102 255</b>	<b>9 222</b>	<b>111 477</b>
Credinka 4/	794	0	794	-	-	-	794	0	794
Financiera TFC 5/	1 160	0	1 160	-	-	-	1 160	0	1 160
CMAC Piura 6/	-	-	-	4 694	0	4 694	4 694	0	4 694
CMAC Huancayo	22 579	703	23 281	9 640	29	9 670	32 219	732	32 951
CMAC Maynas	22 701	6 818	29 520	12 172	1 662	13 834	34 873	8 481	43 354
CMAC Del Santa 7/	6 857	0	6 857	4 681	0	4 681	11 538	0	11 538
CMAC Arequipa 8/	3 405	0	3 405	2 388	0	2 388	5 794	0	5 794
Edpyme Confianza	7 809	9	7 819	-	-	-	7 809	9	7 819
Edpyme Efectiva 9/	2 004	0	2 004	1 369	0	1 369	3 374	0	3 374
<b>TOTAL</b>	<b>250 236</b>	<b>65 192</b>	<b>315 428</b>	<b>70 058</b>	<b>25 263</b>	<b>95 321</b>	<b>320 295</b>	<b>90 455</b>	<b>410 749</b>

1/ CrediScotia a partir de enero de 2009, antes Banco de Trabajo

2/ Azteca del Perú, a partir de febrero de 2008

3/ Banco Financiero a partir de marzo de 2009

4/ Credinka a partir de marzo de 2009

5/ Financiera TFC a partir de agosto de 2008

6/ CMAC Piura a partir de julio de 2008

7/ CMAC del Santa a partir de agosto de 2008

8/ CMAC Arequipa a partir de octubre 2008

9/ Pyme Efectiva a partir de marzo de 2006

FUENTE: SUPERINTENDENCIA DE BANCA Y SEGUROS

ELABORACIÓN: BCRP. Sucursal Huancayo. Departamento de Estudios Económicos

ANEXO 21

**HUÁNUCO: CARTERA PESADA DEL SISTEMA FINANCIERO**  
(En porcentajes)

ENTIDADES FINANCIERAS	2 008												2009				
	ENE	FEB	MAR	ABR	MAY	JUN	JUL	AGO	SET	OCT	NOV	DIC	ENE	FEB	MAR	ABR	MAY
<b>I. SISTEMA BANCARIO</b>	<b>1,5</b>	<b>1,7</b>	<b>1,3</b>	<b>1,6</b>	<b>1,4</b>	<b>1,6</b>	<b>1,5</b>	<b>1,6</b>	<b>1,4</b>	<b>2,2</b>	<b>1,6</b>	<b>1,6</b>	<b>1,7</b>	<b>2,4</b>	<b>2,6</b>	<b>2,2</b>	<b>2,2</b>
Crédito	0,4	1,4	0,3	1,1	1,0	1,1	1,3	1,2	1,4	2,7	1,4	1,3	1,3	2,8	2,0	1,0	1,0
Scotiabank	0,0	0,0	0,0	1,4	1,6	1,7	2,1	2,3	0,0	2,2	2,3	2,4	2,3	3,1	2,8	3,3	3,2
Continental	1,5	1,5	1,5	1,4	1,1	1,3	0,9	1,1	1,1	1,7	1,3	1,3	1,5	1,4	2,7	2,4	2,4
CrediScotia 1/	2,6	2,4	2,5	2,4	2,0	2,6	2,6	2,3	7,4	8,4	1,6	1,8	2,1	2,1	4,9	4,6	4,6
Mi Banco	5,3	4,9	3,9	4,0	4,2	4,1	4,5	4,1	3,9	3,3	3,1	3,0	2,6	2,5	2,5	2,7	2,6
Azteca del Perú 2/	0,0	0,0	0,0	0,0	0,0	0,0	0,0	0,0	0,0	0,0	0,0	0,0	0,0	0,0	4,5	0,0	0,0
Financiero 3/	0,0	0,0	0,0	0,0	0,0	0,0	0,0	0,0	0,0	0,0	0,0	0,0	0,0	0,0	1,8	0,0	0,0
<b>II. INSTITUCIONES DE MICROFINANZAS</b>	<b>3,4</b>	<b>3,5</b>	<b>3,4</b>	<b>3,2</b>	<b>3,2</b>	<b>3,3</b>	<b>3,3</b>	<b>3,2</b>	<b>3,7</b>	<b>3,5</b>	<b>3,4</b>	<b>2,9</b>	<b>3,1</b>	<b>2,9</b>	<b>3,1</b>	<b>3,3</b>	<b>3,1</b>
Credinka 4/	0,0	0,0	0,0	0,0	0,0	0,0	0,0	0,0	0,0	0,0	0,0	0,0	0,0	0,0	0,0	0,0	0,0
Financiera TFC 5/	0,0	0,0	0,0	0,0	0,0	0,0	0,0	0,0	0,0	0,0	0,0	0,0	0,0	0,0	4,0	4,5	4,2
CMAC Piura 6/	0,0	0,0	0,0	0,0	0,0	0,0	0,0	0,0	0,0	0,2	0,1	0,1	0,5	0,7	0,6	0,7	0,6
CMAC Huancayo	4,1	4,2	4,2	3,7	3,6	3,8	3,6	3,7	4,3	3,3	3,1	2,5	2,8	2,8	2,9	3,1	3,1
CMAC Maynas	3,1	3,1	3,0	3,0	3,0	2,8	3,0	3,0	3,1	3,1	2,8	3,1	3,3	3,2	3,2	3,3	3,3
CMAC Del Santa 7/	0,0	0,0	0,0	0,0	0,0	0,0	0,0	0,0	10,6	9,5	7,9	5,0	5,0	4,6	5,3	5,0	3,7
CMAC Arequipa 8/	0,0	0,0	0,0	0,0	0,0	0,0	0,0	0,0	0,0	0,0	0,0	0,0	0,0	0,0	0,0	0,0	0,0
Edpyme Confianza	3,3	3,4	3,6	3,5	2,8	3,9	3,7	3,7	3,3	3,4	6,5	3,3	2,3	2,5	2,1	2,3	2,3
Edpyme Efectiva 9/	n.d.	0,0	0,0	0,0	0,7	3,6	3,7	3,6	3,3	3,4	4,9	3,7	4,8	4,8	7,6	9,7	9,5
<b>TOTAL</b>	<b>1,9</b>	<b>2,1</b>	<b>1,8</b>	<b>2,0</b>	<b>1,8</b>	<b>2,0</b>	<b>1,9</b>	<b>1,9</b>	<b>1,9</b>	<b>2,5</b>	<b>2,0</b>	<b>1,9</b>	<b>2,0</b>	<b>2,6</b>	<b>2,7</b>	<b>2,5</b>	<b>2,5</b>

1/ CrediScotia a partir de enero de 2009, antes Banco de Trabajo

2/ Azteca del Perú, a partir de febrero de 2008

3/ Banco Financiero a partir de marzo de 2009

4/ Credinka a partir de marzo de 2009

5/ Financiera TFC a partir de agosto de 2008

6/ CMAC Piura a partir de julio de 2008

7/ CMAC del Santa a partir de agosto de 2008

8/ CMAC Arequipa a partir de octubre 2008

9/ Pyme Efectiva a partir de marzo de 2006

FUENTE: Entidades Financieras de la Región Huánuco

ELABORACIÓN: BCRP. Sucursal Huancayo. Departamento de Estudios Económicos

**ANEXO 22**

**HUÁNUCO: MOROSIDAD EN LAS ENTIDADES FINANCIERAS UBICADAS POR PROVINCIAS - MAYO 2009**  
(Saldos en miles de nuevos soles)

ENTIDADES FINANCIERAS	MOROSIDAD						TOTAL MORA		
	HUÁNUCO			LEONCIO PRADO			HUÁNUCO		
	M/N	M/E	TOTAL	M/N	M/E	TOTAL	M/N	M/E	TOTAL
<b>I. EMPRESAS BANCARIAS</b>	<b>2,2</b>	<b>1,3</b>	<b>2,0</b>	<b>3,4</b>	<b>2,5</b>	<b>3,1</b>	<b>2,4</b>	<b>1,6</b>	<b>2,2</b>
Crédito	0,3	0,6	0,4	0,0	18,5	4,0	0,3	3,1	1,0
Scotiabank	3,6	0,0	3,2	0,0	0,0	0,0	3,6	0,0	3,2
Continental	2,8	1,7	2,4	4,8	0,0	2,3	3,3	1,1	2,4
CrediScotia 1/	4,1	35,6	4,2	6,4	24,6	6,7	4,5	27,9	4,6
Mi Banco	2,7	1,6	2,6	0,0	0,0	0,0	2,7	1,6	2,6
Azteca del Perú 2/	0,0	n.d.	0,0	0,0	0,0	0,0	0,0	n.d.	0,0
Financiero 3/	0,0	0,0	0,0	0,0	0,0	0,0	0,0	0,0	0,0
<b>II. INSTITUCIONES DE MICROFINANZAS</b>	<b>3,2</b>	<b>3,6</b>	<b>3,3</b>	<b>2,8</b>	<b>1,1</b>	<b>2,8</b>	<b>3,1</b>	<b>3,2</b>	<b>3,1</b>
Credinka 4/	0,0	n.d.	0,0	0,0	0,0	0,0	0,0	n.d.	0,0
Financiera TFC 5/	4,2	n.d.	4,2	0,0	0,0	0,0	4,2	n.d.	4,2
CMAC Piura 6/	0,0	0,0	0,0	0,6	n.d.	0,6	0,6	n.d.	0,6
CMAC Huancayo	2,7	14,1	3,0	3,2	0,0	3,2	2,8	13,5	3,1
CMAC Maynas	3,5	2,6	3,3	3,7	1,1	3,4	3,6	2,3	3,3
CMAC Del Santa 7/	5,2	n.d.	5,2	1,4	n.d.	1,4	3,7	n.d.	3,7
CMAC Arequipa 8/	0,0	n.d.	0,0	0,0	n.d.	0,0	0,0	n.d.	0,0
Edpyme Confianza	2,3	0,0	2,3	0,0	0,0	0,0	2,3	0,0	2,3
Edpyme Efectiva 9/	8,7	n.d.	8,7	10,7	n.d.	10,7	9,5	n.d.	9,5
<b>TOTAL</b>	<b>2,5</b>	<b>1,5</b>	<b>2,3</b>	<b>3,1</b>	<b>2,4</b>	<b>2,9</b>	<b>2,6</b>	<b>1,8</b>	<b>2,5</b>

1/ CrediScotia a partir de enero de 2009, antes Banco de Trabajo

2/ Azteca del Perú, a partir de febrero de 2008

3/ Banco Financiero a partir de marzo de 2009

4/ Credinka a partir de marzo de 2009

5/ Financiera TFC a partir de agosto de 2008

6/ CMAC Piura a partir de julio de 2008

7/ CMAC del Santa a partir de agosto de 2008

8/ CMAC Arequipa a partir de octubre 2008

9/ Pyme Efectiva a partir de marzo de 2006

FUENTE: SUPERINTENDENCIA DE BANCA Y SEGUROS

ELABORACIÓN: BCRP. Sucursal Huancayo. Departamento de Estudios Económicos