



BANCO CENTRAL DE RESERVA DEL PERÚ

SUCURSAL HUANCAYO

**SÍNTESIS ECONÓMICA DE HUANCVELICA
DICIEMBRE 2009¹**

DEPARTAMENTO DE ESTUDIOS ECONÓMICOS

¹ En la elaboración de este informe participaron: Francisco Callupe Casaño y Rafael Alarcón Pérez.

CONTENIDO

RESEÑA INTRODUCTORIA	3
I. ACTIVIDAD PRODUCTIVA Y OTRAS.....	4
1.1. Producción.....	4
1.1.1. Producción Agropecuaria.....	4
1.1.2. Producción Eléctrica.....	9
1.1.3. Producción Minera.....	10
1.1.4. Construcción.....	12
1.2. Turismo.....	12
II. SECTOR EXTERNO.....	13
2.1. Exportaciones.....	13
III. FINANZAS PÚBLICAS.....	15
3.1. Gobierno Central.....	15
3.2. Gobierno Regional.....	16
IV. MONEDA Y CRÉDITO.....	18
4.1. Depósitos del Sistema Financiero.....	18
4.2. Crédito del Sistema Financiero.....	20
4.3. Crédito a la Pequeña y Microempresa.....	22
V. INFORMACIÓN ESTADÍSTICA.....	23
Anexo 1: Producción Agropecuaria.....	24
Anexo 2: Producción de Electricidad.....	25
Anexo 3: Producción Minera.....	26
Anexo 4: Ventas de cemento.....	27
Anexo 5: Arribos por categorías.....	28
Anexo 6: Exportaciones por grupo de productos.....	29
Anexo 7: Exportaciones por Bloque Económico y Países.....	30
Anexo 8: Ingresos Corrientes del Gobierno Central.....	31
Anexo 9: Gastos del Gobierno Regional de Huancavelica: Según Naturaleza.....	32
Anexo 10: Gastos del Gobierno Regional de Huancavelica: Según Naturaleza y Unidad Ejecutora	33
Anexo 11: Gobierno Regional de Huancavelica: Programa de Inversiones.....	34
Anexo 12: Depósitos y Obligaciones del Sistema Financiero.....	35
Anexo 13: Depósitos en las Entidades Financieras Ubicadas por Provincias.....	36
Anexo 14: Crédito del Sistema Financiero al Sector Privado.....	37
Anexo 15: Crédito de las Entidades Financieras Ubicadas por Provincias.....	38
Anexo 16: Cartera Pesada del Sistema Financiero.....	39
Anexo 17: Morosidad en las Entidades Financieras Ubicadas por Provincias.....	40
VI. Ficha Técnica.....	41

DIRECCIÓN EN INTERNET

<http://www.bcrp.gob.pe>

RESEÑA INTRODUCTORIA

En el 2009, el **Indicador de Actividad Económica Regional** de Huancavelica mostró un crecimiento de 5,4 por ciento, influenciado por los resultados positivos en los sectores agropecuario (11,1 por ciento), electricidad (7,8 por ciento), construcción (7,5 por ciento), servicios gubernamentales (6,7 por ciento) y servicios financieros (22,0 por ciento), con excepción de la actividad minera que cayó en 1,9 por ciento.

La **producción agropecuaria** mensual creció 26,8 por ciento, explicado por el comportamiento positivo de los subsectores agrícola (88,2 por ciento) y pecuario (7,4 por ciento).

La **producción minera** se expandió 11,4 por ciento respecto de diciembre de 2008, influenciado por la mayor extracción de oro, plata y plomo, no obstante los resultados negativos en cobre y zinc.

La **generación eléctrica** aumentó 28,0 por ciento, por la mayor producción de las generadoras Antúnez de Mayolo y Restitución que abastecen a la principal distribuidora de la región (Electroperú).

La actividad de **construcción** en el mes, medida a través de los despachos de cemento, se incrementó en 0,7 por ciento, por la ejecución de obras públicas a cargo del gobierno regional y municipalidades.

Los **arribos turísticos** en diciembre cayeron en 15,1 por ciento, por el menor flujo de visitantes nacionales (15,1 por ciento) y extranjeros (22,7 por ciento).

Las **exportaciones** del último mes del año, totalizaron US\$ 32,1 millones, monto superior en 1 063,0 por ciento, por el incremento en las ventas de productos tradicionales, específicamente mineros, (1 049,4 por ciento) y no tradicionales que no registraron exportaciones en similar mes del año anterior.

La **recaudación tributaria** cayó en 39,8 por ciento, por las menores captaciones del IGV (61,6 por ciento) e Impuesto a la Renta (10,1 por ciento).

La **ejecución de gastos mensuales del Gobierno Regional de Huancavelica** aumentó en 32,9 por ciento, por el incremento de los Gastos Corrientes (36,2 por ciento) y los de Capital (27,4 por ciento).

En el sistema financiero regional se registró una evolución positiva de los **depósitos** (12,1 por ciento) y los **créditos** (28,6 por ciento), con relación a diciembre de 2008. La captación de depósitos fue liderado por el Banco de Crédito que registró el 67,6 por ciento y la colocación de créditos por CMAC Huancayo con el 39,3 por ciento del total otorgado.

En **índice de morosidad** fue de 2,7 por ciento, inferior en 1,2 puntos porcentuales, respecto al resultado de diciembre del año anterior.

I. ACTIVIDAD PRODUCTIVA

1.1 Producción

El **Indicador de Actividad Económica Regional de Huancavelica** durante el 2009 registró un crecimiento de 5,4 por ciento, sustentado en los resultados positivos en los sectores agropecuario (11,1 por ciento), electricidad (7,8 por

ciento), construcción (7,5 por ciento), servicios gubernamentales (6,7 por ciento) y servicios financieros (22,0 por ciento). La minería fue la única actividad con resultado negativo (-1,9 por ciento).

CUADRO Nº 1
INDICADOR DE ACTIVIDAD ECONOMICA REGIONAL 1/ 2/
(Variación porcentual respecto a similar periodo del año anterior)

Sectores	Ponderación 3/	2009
		ENERO - DICIEMBRE
Agropecuario	10,3	11,1
Agrícola		13,9
Pecuario		5,6
Minería	10,6	-1,9
Electricidad 4/	41,4	7,8
Construcción	1,3	7,5
Servicios gubernamentales	11,6	6,7
Servicios financieros	1,8	22,0
TOTAL	76,9	5,4

1/ Es un indicador parcial de la actividad económica de la región que alcanza una cobertura de 76,9 por ciento del valor agregado bruto de la producción regional según cifras del INEI.

2/ Actualizado con información al 22 de febrero de 2010.

3/ Considera la estructura productiva de la región para el año 2007 según cifras del INEI.

4/ Estimado en enero de 2010.

En el caso de los servicios financieros se considera como ponderación el promedio nacional para dicho año (1,8 por ciento).

Fuente: MINAG, MINEM, OSINERGMIN, MEF, SBS y Cemento Andino.

Elaboración: BCRP, Sucursal Huancayo.

1.1.1 Producción Agropecuaria

En el mes, el sector creció en 26,8 por ciento, por el comportamiento positivo de los subsectores agrícola (88,2 por ciento) y pecuario (7,4 por ciento). En el primer caso, explicado por los resultados positivos en alfalfa (83,1 por ciento), papa (199,4 por ciento) y maíz amiláceo (390,9 por ciento), debido a factores climáticos favorables que influyeron positivamente en la maduración y cosecha. En el segundo, el crecimiento se debió a la mayor producción de leche de

vacuno (27,1 por ciento), carnes de vacuno (102,2 por ciento), llama (343,3 por ciento) y alpaca (52,3 por ciento).

En el año, se registró un incremento de 11,1 por ciento con relación a similar periodo del año pasado, influenciado por los resultados positivos de la parte agrícola (13,9 por ciento) y pecuaria (5,6 por ciento).

GRÁFICO N° 1
VALOR BRUTO DE PRODUCCIÓN AGROPECUARIA
(Variación real 1/)

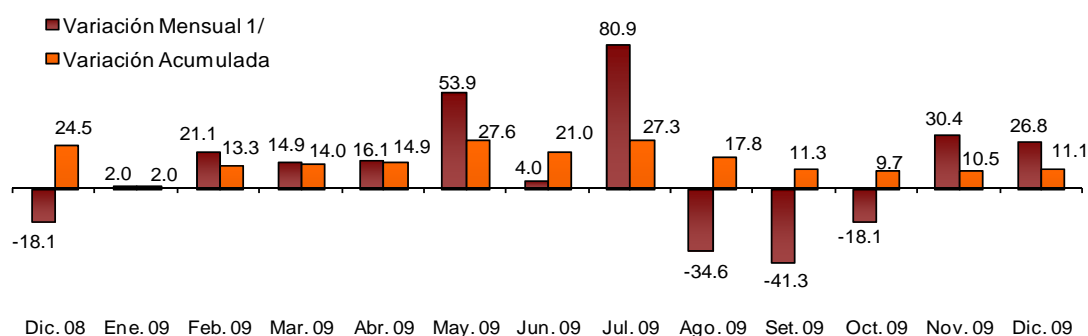

1/ Respecto a similar mes del año anterior, a precios de 1994.
Elaboración: BCRP, Sucursal Huancayo.

CUADRO N° 2
VALOR BRUTO DE PRODUCCIÓN AGROPECUARIO
(Variación real 1/)

SUB SECTOR	DICIEMBRE		ENERO – DICIEMBRE	
	2008	2009	2008	2009
Agrícola	-51.2	88.2	50.5	13.9
Pecuario	3.2	7.4	-4.9	5.6
TOTAL	-18.1	26.8	24.5	11.1

1/ Respecto al mismo mes o periodo del año anterior, a precios de 1994.
Fuente: MINAG.
Elaboración: BCRP, Sucursal Huancayo.

Sub Sector Agrícola

Producción

Creció en 88,2 por ciento, respecto a diciembre 2008, explicado por factores climáticos favorables (lluvia y temperatura ambiental) que ayudaron en la maduración y mayor rendimiento de los cultivos, condiciones que no se dieron en similar mes del año anterior. Destacan los resultados positivos en alfalfa (83,1 por ciento), papa (199,4 por ciento) y maíz amiláceo (390,9 por ciento). En el caso de la papa, la mayor producción también se explica por los menores costos de los fertilizantes y buenos precios en chacra; y en alfalfa, cultivo que requiere de abundante agua, influyó el incremento de lluvias de forma permanente y el mejor manejo agronómico de los diferentes tipos de pasto.

Se puede apreciar resultados negativos en algunos cultivos tradicionales de la zona

como maíz choclo, haba grano verde y frijol grano seco, debido a retrasos en la instalación de estos cultivos al inicio de la campaña anterior. Influyó también, aunque en menor medida, la disminución de la demanda proveniente de los programas sociales impulsados por el gobierno regional que han sido desactivados en gran parte.

En el acumulado anual, la producción se incrementó en 13,9 por ciento, destacando los mejores resultados en alfalfa (28,7 por ciento), cebada grano (22,9 por ciento), arveja grano verde (34,9 por ciento) y maíz amiláceo (20,2 por ciento). En este periodo, la papa tuvo la participación más significativa en el VBP agrícola regional con 38,8 por ciento, seguida por la alfalfa con 14,2 por ciento.

GRÁFICO N° 2
VALOR BRUTO DE PRODUCCIÓN AGRÍCOLA
(Variación real 1/)

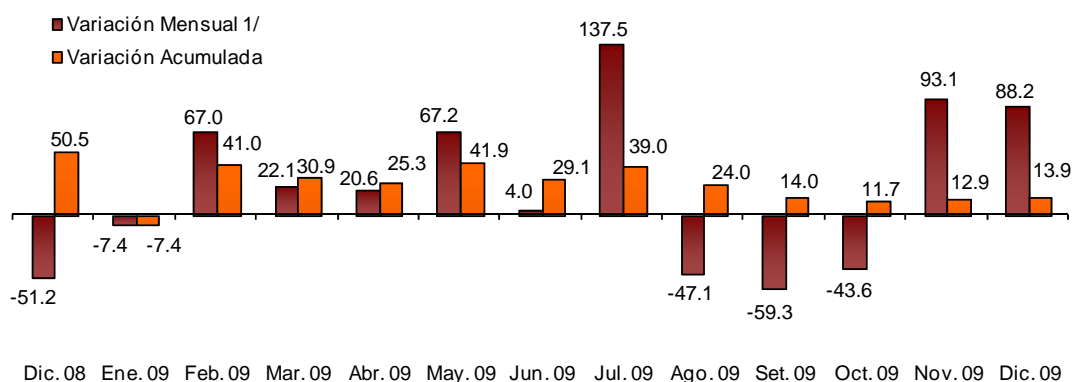

1/ Respecto a similar mes del año anterior, a precios de 1994.
Elaboración: BCRP, Sucursal Huancayo.

CUADRO N° 3
PRODUCCIÓN DE PRINCIPALES PRODUCTOS AGRÍCOLAS 1/
(EN TM)

CULTIVOS	DICIEMBRE			ENERO - DICIEMBRE		
	2008	2009	Var. %	2008	2009	Var. %
Papa	545	1 630	199,4	162 407	161 446	-0,6
Alfalfa	9 223	16 887	83,1	111 854	143 918	28,7
Cebada grano	0	0	-	21 845	26 847	22,9
Maíz amiláceo	1	5	390,9	19 437	23 372	20,2
Arveja grano verde	0	118	-	12 212	16 479	34,9
Haba grano verde	68	16	-76,6	8 491	9 311	9,7
Tuna	0	32	-	9 021	8 947	-0,8
Olluco	0	0	-	8 420	8 929	6,0
Trigo	0	0	-	5 061	8 625	70,4
Haba grano seco	0	0	-	6 797	8 069	18,7
Maíz choclo	130	7	-94,8	2 776	6 209	123,6
Arveja grano seco	0	0	-	4 012	3 897	-2,9
Zapallo	0	0	-	2 172	3 890	79,0
Frijol grano seco	41	10	-75,9	3 712	3 861	4,0
Oca	0	0	-	788	1 779	125,8
Mashua o izano	0	0	-	368	1 667	352,6
Otros	32	5	-85,7	6 213	6 735	8,4

1/ Cifras Preliminares
Fuente: MINAG
Elaboración: BCRP, Sucursal Huancayo.

**GRÁFICO N° 3
PARTICIPACIÓN EN EL VBP AGRÍCOLA
(Enero - Diciembre 2009)**

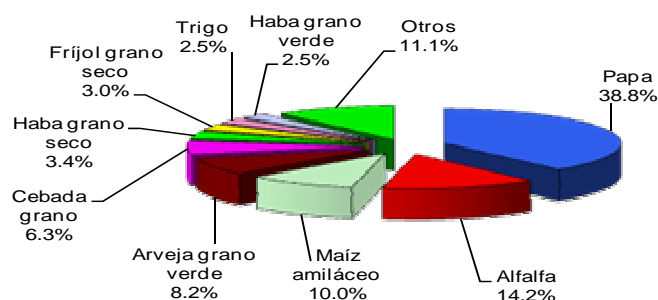

Elaboración: BCRP, Sucursal Huancayo.

**CUADRO N° 4
PRECIOS EN CHACRA DE PRINCIPALES CULTIVOS
(En nuevos soles por Kg.)**

CULTIVOS	DICIEMBRE		Var. %
	2008	2009	
Arveja grano verde	1,38	1,27	-7,97
Frijol grano seco	3,20	2,27	-29,1
Haba grano verde	0,83	1,07	28,9
Maíz choclo	1,20	1,00	-16,9
Papa	0,82	0,40	-51,2

Fuente: MINAG.

Elaboración: BCRP, Sucursal Huancayo.

Siembras

La superficie sembrada se incrementó en términos absolutos en 1 527 has y relativos en 10,2 por ciento, respecto a diciembre de 2008, debido a la presencia continua de lluvias al inicio del periodo de siembras que facilitaron la instalación de los principales cultivos de la zona.

Destacó el crecimiento de cebada grano (51,2 por ciento), trigo (50,9 por ciento) y arveja grano seco (17,4 por ciento). Sin embargo los demás cultivos mostraron comportamientos negativos, debido a que es una temporada propicia sólo para la siembra de cereales.

En el acumulado, se registró una mayor superficie sembrada en 23 985 has, superior en 52,2 por ciento, respecto a similar periodo del año anterior. Los resultados positivos más importantes se dieron en cebada grano (56,7 por ciento), papa (51,9 por ciento), maíz amiláceo (37,8 por ciento) y trigo (64,1 por ciento), explicado por la recuperación de la campaña actual respecto a la anterior que fue afectada por factores climatológicos desfavorables que alteraron el calendario agrícola de la región.

**CUADRO N° 5
SUPERFICIE SEMBRADA 1/
(Has)**

	DICIEMBRE		Var. %	CAMPAÑA AGRÍCOLA 2/		Var. %
	2008	2009		2008/2009	2009/2010	
Arveja grano seco	854	1 002	17,4	1 875	3 006	60,4
Arveja grano verde	859	548	- 36,2	1 958	3 503	78,9
Avena grano	146	34	- 76,7	268	335	25,0
Cebada grano	4 723	7 142	51,2	9 932	15 567	56,7
Fríjol grano seco	600	597	- 0,5	1 374	2 821	105,3
Haba grano seco	871	859	- 1,3	3 330	5 262	58,0
Haba grano verde	330	267	- 19,2	1 168	1 562	33,8
Maca	0	0	-	3	104	3 366,7
Maíz amiláceo	1 765	1 035	- 41,4	9 739	13 419	37,8
Olluco	109	95	- 12,8	1 412	1 554	10,1
Papa	2 751	2 307	- 16,1	10 220	15 521	51,9
Trigo	1 403	2 117	50,9	2 763	4 534	64,1
Otros	550	485	- 11,8	1 942	2 780	43,1
TOTAL	14 961	16 488	10,2	45 982	69 967	52,2

1/ Cifras preliminares.

2/ De agosto a julio.

Fuente: MINAG

Elaboración: BCRP, Sucursal Huancayo.

Sub Sector Pecuario

La producción creció en 7,4 por ciento, con relación a similar mes del año anterior, por los resultados positivos en leche de vacuno (27,1 por ciento) y carnes de vacuno (102,2 por ciento), llama (343,3 por ciento) y alpaca (52,3 por ciento). En el caso de la leche de vacuno, se explicó por el periodo de cría, que permitió una mayor producción, y la demanda del mercado local (desayunos escolares); y en el de carnes, por la mayor

demanda local y del departamento de Ica, así como por el crecimiento del autoconsumo de las carnes de llama y alpaca. Entre enero y diciembre, se registró un incremento de 5,6 por ciento, destacando la superior producción de leche de vacuno (7,2 por ciento), carnes de vacuno (30,8 por ciento), llama (261,6 por ciento) y alpaca (35,8 por ciento).

**CUADRO N° 6
PRODUCCIÓN PECUARIA
(TM)**

ESPECIES	DICIEMBRE			ENERO - DICIEMBRE		
	2008	2009	Var. %	2008	2009	Var. %
Leche Vacuno	979	1 243	27,1	15 738	16 872	7,2
Carne de vacuno	287	580	102,2	3 526	4 612	30,8
Carne de ovino	94	111	17,9	1 272	1 429	12,3
Carne de porcino	124	105	-15,8	1 420	1 337	-5,8
Carne de llama	29	127	343,3	345	1 249	261,6
Carne de alpaca	52	79	52,3	678	920	35,8
Otros	217	238	9,6	3 433	3 139	-8,6

Fuente: MINAG

Elaboración: BCRP, Sucursal Huancayo.

**GRÁFICO N° 4
PARTICIPACIÓN EN EL VBP PECUARIO
(Enero – Diciembre 2009)**

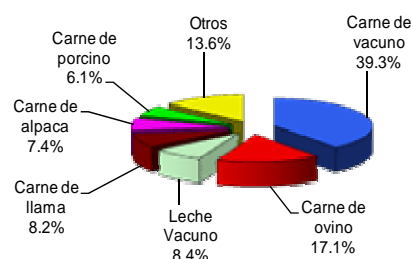

**GRÁFICO N° 5
VALOR BRUTO DE PRODUCCIÓN PECUARIA
(Variación real 1/)**

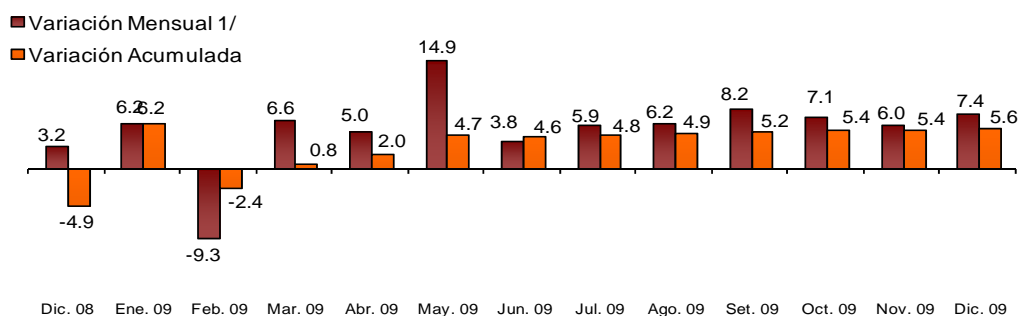

1/ Respecto a similar mes del año anterior, a precios de 1994.
Elaboración: BCRP, Sucursal Huancayo.

1.1.2 Producción Eléctrica

La generación eléctrica aumentó en 28,0 por ciento, comparada con diciembre del año anterior, debido a la mayor producción de las centrales hidroeléctricas Antúnez de Mayolo y Restitución, abastecedoras de Electroperú, que concentraron el 99,7 por ciento de la energía producida en el mes.

En el acumulado, la producción aumentó en 7,8 por ciento, debido principalmente a los resultados positivos de las generadoras que abastecen a Electroperú y que participaron con el 99,7 por ciento del total producido en la región.

**CUADRO N° 7
PRODUCCIÓN DE ELECTRICIDAD 1/
Megavatios Hora (MWH)**

EMPRESA DISTRIBUIDORA	DICIEMBRE			ENERO - DICIEMBRE		
	2008	2009 2/	Var. %	2008	2009	Var. %
Conehua	1 907	2 128	11,6	20 599	21 533	4,5
Electrocentro	70	114	62,8	899	1 232	37,1
Electroperú	491 870	629 757	28,0	6 536 437	7 048 892	7,8
TOTAL 1/	493 847	631 999	28,0	6 557 935	7 071 657	7,8

1/ Variación en términos reales, a precios de 1994.
2/ Proyectado en diciembre de 2009
Fuente: OSINERGMIN.
Elaboración: BCRP, Sucursal Huancayo.

**GRÁFICO N° 6
PRODUCCIÓN DE ELECTRICIDAD
(Miles de Megavatios Hora)**

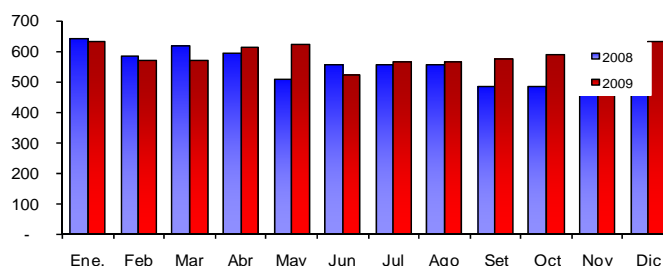

Elaboración: BCRP, Sucursal Huancayo.

Entre enero y diciembre, la producción nacional acumuló 30,9 millones de megavatios hora. La región Lima aportó, con el 37,8 por ciento, por la producción de las centrales térmicas de Ventanilla,

Chilca y Kallpa que concentraron el 60,5 por ciento del total generado en esta región, siguiendo en orden de importancia la región Huancavelica con una participación de 23,2 por ciento.

GRÁFICO N° 7
PARTICIPACIÓN EN LA PRODUCCIÓN NACIONAL DE ELECTRICIDAD
(Enero - Diciembre 2009)

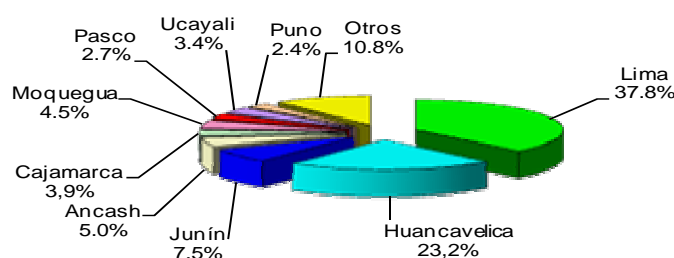

Elaboración: BCRP, Sucursal Huancayo.

1.1.3 Producción Minera

La producción minera creció en 11,4 por ciento, respecto a diciembre de 2008, explicado por los resultados positivos en oro (208,1 por ciento), plata (8,1 por ciento) y plomo (5,1 por ciento), contrarrestado parcialmente por el zinc y el cobre que disminuyeron 2,8 y 4,1 por ciento, respectivamente.

El acumulado, registró un comportamiento negativo (1,9 por ciento) por la caída en la producción de oro (3,6 por ciento), cobre (7,9 por ciento) y zinc (1,4 por ciento), a excepción del plomo y plata que aumentaron en 7,4 y 1,4 por ciento, respectivamente.

CUADRO N° 8
PRODUCCIÓN MINERA METÁLICA 1/

MINERAL	DICIEMBRE			ENERO - DICIEMBRE		
	2008	2009	Var. %	2008	2009	Var. %
Cobre (TMF)	1 607	1 541	- 4,1	21 539	19 846	-7,9
Oro (KGF)	31	96	208,1	1 239	1 195	-3,6
Plata (KGF)	13 024	14 081	8,1	147 229	149 289	1,4
Plomo (TMF)	1 125	1 182	5,1	13 113	14 079	7,4
Zinc (TMF)	1 162	1 130	- 2,8	13 601	13 405	-1,4
TOTAL 1/			11,4			-1,9

1/ Respecto a similar mes del año anterior, a precios de 1994.

Fuente: DGM/DPM/ Estadística Minera.

Elaboración: BCRP, Sucursal Huancayo.

**GRÁFICO N° 8
VALOR BRUTO DE PRODUCCIÓN MINERA
(Variación real 1/)**

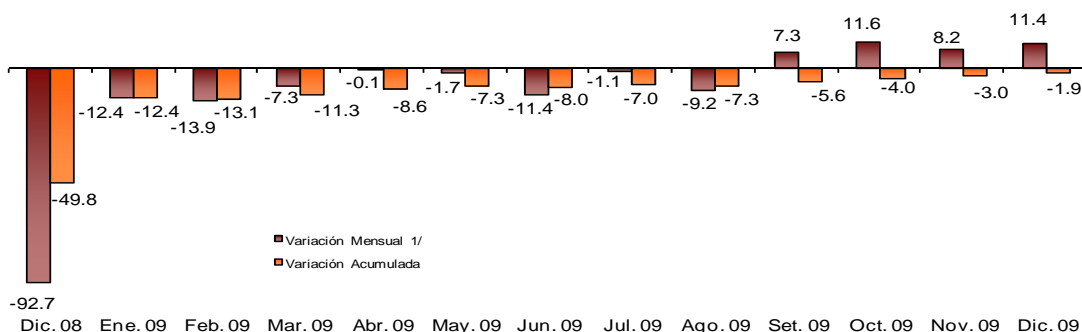

1/ Respecto a similar mes del año anterior, a precios de 1994.
Elaboración: BCRP, Sucursal Huancayo.

En el VBP acumulado, el cobre representó el 37,4 por ciento, seguido de la plata con 25,6 por ciento y el oro con 14,7 por ciento, concentrando estos tres minerales el 77,7 por ciento del total. Doe Run, principal empresa productora de cobre,

participó con el 94,0 por ciento, seguida de Minera Caudalosa con el 5,1 por ciento.

La cotización de cobre se situó en US\$ 2,88 la libra, superior en 124,0 por ciento, respecto a diciembre del año anterior

**GRÁFICO N° 9
PARTICIPACIÓN EN EL VBP MINERO
(Enero - Diciembre 2009)**

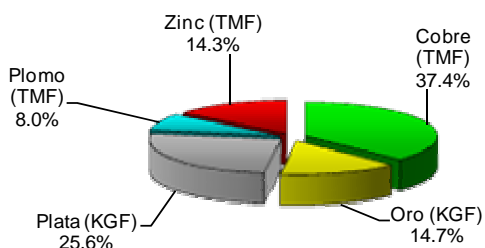

**GRÁFICO N° 10
PRODUCCIÓN DE COBRE POR EMPRESAS
(Enero - Diciembre 2009)**

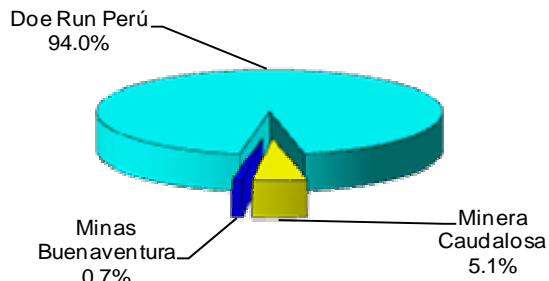

Elaboración: BCRP, Sucursal Huancayo.

**GRÁFICO N° 11
PRODUCCIÓN DE COBRE Y COTIZACIÓN INTERNACIONAL**

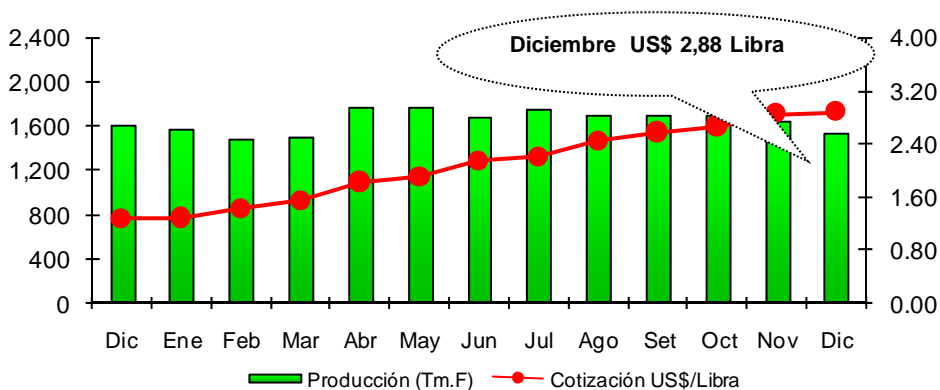

Elaboración: BCRP, Sucursal Huancayo.

1.1.4 Construcción

El sector de la construcción, medido a través de los despachos de cemento, registró un ligero crecimiento (0,7 por ciento), con relación a diciembre del año anterior, sostenido por la ejecución de obras públicas a cargo del Gobierno Regional y Municipalidades.

En el año, el sector creció 7,5 por ciento, respecto al mismo periodo del año anterior.

**CUADRO N° 9
INDICADOR DEL SECTOR CONSTRUCCIÓN**

	DICIEMBRE			ENERO – DICIEMBRE		
	2008	2009	Var. %	2008	2009	Var. %
Ventas de cemento (TM)	4 001	4 031	0,7	37 727	40 553	7,5
SECTOR 1/			0,7			7,5

1/ Variación en términos reales, a precios de 1994.

Fuente: Cemento Andino.

Elaboración: BCRP, Sucursal Huancayo.

**GRÁFICO N° 12
VENTAS DE CEMENTO
TM**

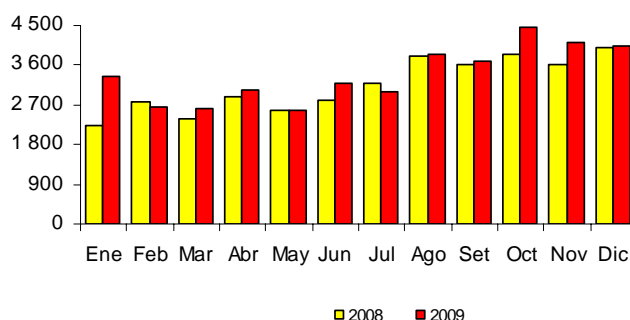

Elaboración: BCRP, Sucursal Huancayo.

1.2 Turismo

Los arribos turísticos a la región cayeron en 15,1 por ciento, respecto a lo registrado en diciembre de 2008, influenciado por el menor flujo de visitantes nacionales (15,1 por ciento) y extranjeros (22,7 por ciento). El 98,6 de nacionales se alojó en establecimientos no categorizados y el 1,4 por ciento restante en hoteles de 3 estrellas; mientras que el 88,2 de extranjeros se hospedaron en alojamientos no clasificados y el 11,8 por ciento en los de tercera categoría. La permanencia promedio de los nacionales

fue de 2,6 días y la de los extranjeros 4,8 días.

La tasa neta de ocupación durante el mes, fue de 7,4 por ciento en los establecimientos de 3 estrellas y 29,7 por ciento en los no categorizados.

En el acumulado, se observó una disminución del 8,7 por ciento, respecto a similar periodo del año anterior, explicado por la menor afluencia de visitantes nacionales (8,8 por ciento) y extranjeros (7,0 por ciento).

CUADRO N° 10
ARRIBOS A ESTABLECIMIENTOS DE HOSPEDAJE

	DICIEMBRE			ENERO – DICIEMBRE		
	2008	2009	Var. %	2008	2009	Var. %
Nacionales	6 835	5 803	-15,1	73 838	67 374	-8,8
Extranjeros	22	17	-22,7	588	547	-7,0
TOTAL	6 857	5 820	-15,1	74 426	67 921	-8,7

Fuente: Mincetur Huancavelica.

Elaboración: BCRP, Sucursal Huancayo.

II. SECTOR EXTERNO

2.1 Exportaciones

Las exportaciones de Huancavelica totalizaron US\$ 32,1 millones, registrando un crecimiento de 1 063,0 por ciento, como resultado del incremento en la venta de productos tradicionales (1 049,4 por ciento) y de no tradicionales que en similar mes del año anterior no registraron ningún valor de exportación. Entre los tradicionales, básicamente por los productos mineros que crecieron en 1 049,4 por ciento, y entre los no

tradicionales, por los productos químicos como la baritina.

En el acumulado, las exportaciones totalizaron US\$ 119,5 millones, cifra menor en 2,9 por ciento, por el comportamiento negativo de los productos tradicionales (-3,2 por ciento), no obstante el resultado positivo de los no tradicionales (63,4 por ciento).

CUADRO N° 11
EXPORTACIONES POR GRUPO DE PRODUCTOS 1/
(Valor FOB en miles de US\$)

	DICIEMBRE			ENERO – DICIEMBRE		
	2008	2009	Var. %	2008	2009	Var. %
PRODUCTOS TRADICIONALES	2 757	31 687	1 049,4	122 510	118 581	-3,2
Agrícolas	0	0	-	0	0	-
Mineros	2 757	31 687	1 049,4	122 510	118 581	-3,2
PRODUCTOS NO TRADICIONALES	0	376	-	582	951	63,4
Agropecuarios	0	0	-	174	3	-98,5
Textil	0	0	-	14	4	-71,7
Químicos	0	376	-	153	795	420,9
Otros No Tradicionales 2/	0	0	-	241	150	-37,8
TOTAL	2 757	32 063	1 063,0	123 092	119 533	-2,9

1/ Información preliminar.

2/ Metalmecánica, juguetes, sombreros y otros.

Fuente: SUNAT. www.sunat.gob.pe

Elaboración: BCRP, Sucursal Huancayo.

GRÁFICO N° 13
ESTRUCTURA DE EXPORTACIONES POR GRUPO DE PRODUCTOS

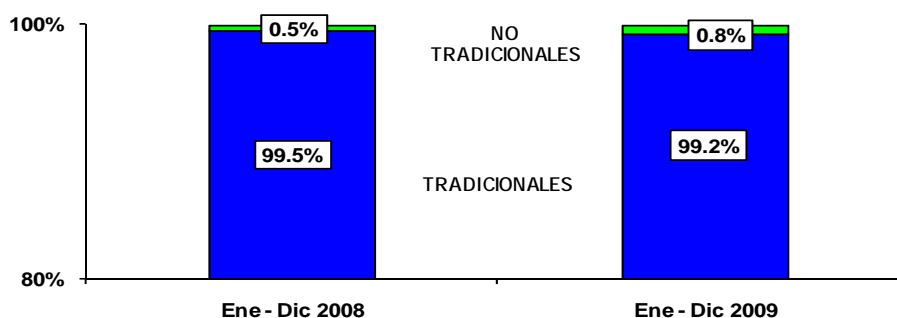

Elaboración: BCRP, Sucursal Huancayo.

En el el año, las exportaciones estuvieron compuestas en su casi totalidad (99,2 por ciento) por productos tradicionales, destacando como países de destino la China con 66,4 por ciento, seguida de

Corea con 18,4 por ciento; concentrando estos dos países el 84,8 por ciento de la exportación departamental.

CUADRO N° 12
PRINCIPALES PAISES DE DESTINO Y PRINCIPALES PRODUCTOS EXPORTADOS
(Enero – Diciembre 2009)

PAÍS	PARTICIPACIÓN %	PRODUCTO
China	66,4	Zinc, cobre y plomo
República de Corea	18,4	Zinc y plomo
Japón	3,3	Zinc
Resto Unión Europea	3,2	Zinc
Otros Países	8,8	Otros
TOTAL	100,0	

Fuente: SUNAT.

Elaboración: BCRP, Sucursal Huancayo.

GRÁFICO N° 14
PRINCIPALES DESTINOS DE EXPORTACIÓN
(Enero - Diciembre 2009)

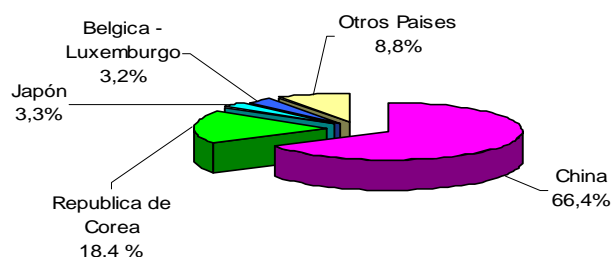

Elaboración: BCRP, Sucursal Huancayo.

III. FINANZAS PÚBLICAS

3.1 Gobierno Central

La recaudación de la SUNAT fue de S/. 0,6 millones, inferior en 39,8 por ciento a lo obtenido en diciembre del año pasado, explicado por las menores captaciones por concepto del IGV (61,6 por ciento) y de Impuesto a la Renta (10,1 por ciento). Los otros rubros también presentaron comportamientos negativos, pero en términos absolutos no fueron relevantes. Este resultado se asoció a la menor actividad de algunas empresas de servicios (restaurantes y hoteles) y comerciales relacionadas a la construcción.

En el resultado mensual, el IGV participó con el 37,3 por ciento y el Impuesto a la Renta con el 47,9 por ciento.

En el año, se recaudó S/. 9,5 millones, cifra inferior en 13,0 por ciento, respecto a similar periodo del año pasado, por el decremento de los ingresos provenientes del IGV (28,2 por ciento), no obstante el comportamiento positivo del Impuesto a la Renta (8,0 por ciento) y Otros Ingresos Tributarios (26,1 por ciento).

CUADRO N° 13
INGRESOS CORRIENTES DEL GOBIERNO CENTRAL
(Miles de nuevos soles)

CONCEPTO	DICIEMBRE			ENERO - DICIEMBRE		
	2008	2009	Var. % 1/	2008	2009	Var. % 1/
I. INGRESOS TRIBUTARIOS	927	560	- 39,8	10 602	9 510	- 12,9
1. Impuesto a la Renta	298	268	- 10,1	3 144	3 495	8,0
Personas Naturales	154	119	- 22,9	1 411	1 607	10,7
Personas Jurídicas	140	145	3,5	1 600	1 653	0,4
Regularización	4	4	6,0	133	235	71,1
2. Impuesto a la Importación	0	0	-	0	0	-
3. Impuesto General a las Ventas (IGV)	542	209	- 61,6	6 553	4 840	- 28,2
Operaciones Internas	541	209	- 61,5	6 552	4 837	- 28,3
Operaciones Externas	1	0	- 100,0	1	3	191,4
4. Impuesto Selectivo al Consumo (ISC)	0	0	- 0,2	0	0	- 91,7
5. Otros Ingresos Tributarios	87	83	- 4,7	905	1 175	26,1
II. INGRESOS NO TRIBUTARIOS	0	0	-	14	1	- 95,1
TOTAL	927	560	- 39,8	10 616	9 511	- 13,0

1/ Variación en términos reales.

Fuente: SUNAT.

Elaboración: BCRP, Sucursal Huancayo.

**GRÁFICO N° 15
RECAUDACIÓN TRIBUTARIA MENSUAL
(Miles de nuevos soles)**

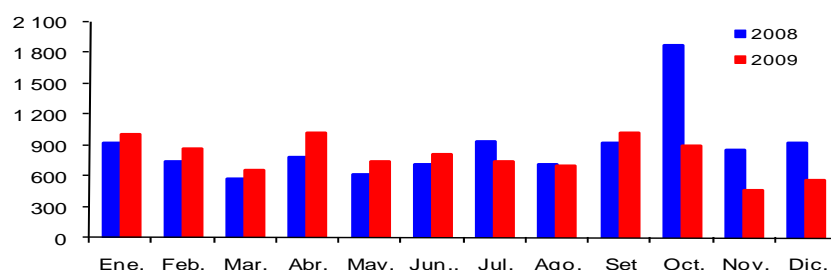

Elaboración: BCRP, Sucursal Huancayo.

3.2. Gobierno Regional

El gasto ejecutado por el Gobierno Regional aumentó 32,9 por ciento respecto a diciembre de 2008, pasando de S/. 40,7 millones a S/. 54,2 millones, por el incremento de los Gastos Corrientes (36,2 por ciento) y de Capital (27,4 por ciento).

En el 2009, los gastos alcanzaron la suma de S/. 423,4 millones, superior en 4,1 por ciento, debido a los mayores Gastos Corrientes (10,4 por ciento), no obstante la disminución de los Gastos de Capital (6,7 por ciento).

**CUADRO N° 14
GASTOS DEL GOBIERNO REGIONAL
(Miles de nuevos soles)**

CONCEPTO	DICIEMBRE			ENERO - DICIEMBRE		
	2008	2009	Var. % 1/	2008	2009	Var. % 1/
GASTOS CORRIENTES	25 440	34 736	36,2	247 970	281 880	10,4
Pers. Y Oblig. Sociales	17 665	20 595	16,3	187 940	196 126	1,4
Obligaciones Previsionales	1 542	1 817	17,5	15 354	16 362	3,5
Bienes y Servicios	6 073	8 857	45,5	43 451	50 736	13,4
Otros Gastos Corrientes	159	3 466	2,068,6	1 224	18 657	1,380,6
GASTOS DE CAPITAL	15 278	19 512	27,4	147 351	141 548	-6,7
Inversiones	14 870	19 512	30,9	136 733	141 548	0,6
Otros Gastos de Capital	408	0	-100,0	10 619	0	-100,0
TOTAL	40 717	54 247	32,9	395 321	423 428	4,1

1/ Variación en términos reales.

Fuente: Gobierno Regional de Huancavelica.

Elaboración: BCRP, Sucursal Huancayo.

Los gastos durante el año, fueron financiados en 87,3 por ciento con Recursos Ordinarios, el 9,2 por ciento

con Recursos Determinados y el 3,5 restante con Donaciones y Transferencias, y Recursos Directamente Recaudados.

CUADRO N° 15
GASTOS DEL GOBIERNO REGIONAL POR FUENTE DE FINANCIAMIENTO
(Miles de nuevos soles)

FUENTES	DICIEMBRE			ENERO – DICIEMBRE		
	2008	2009	Var. % 1/	2008	2009	Var. % 1/
Recursos Ordinarios	35 387	43 751	23,3	332 302	369 630	8,1
Recursos Directamente Recaudados	503	496	- 1,7	3 361	1 989	- 42,5
Recursos Determinados	3 167	8 115	155,6	33 197	39 007	14,1
Donaciones y Transferencias	1 660	1 886	13,3	26 461	12 802	- 53,0
TOTAL	40 717	54 247	32,9	395 321	423 428	4,1

1/ variación en términos reales.

Fuente: Gobierno Regional de Huancavelica.

Elaboración: BCRP, Sucursal Huancayo.

En diciembre, las inversiones alcanzaron S/. 19,5 millones, registrándose un nivel superior de 30,9 por ciento, respecto a diciembre de 2008, destacando las mayores inversiones en proyectos de Educación y Cultura (132,1 por ciento), de Salud y Saneamiento (31,2 por ciento), y Administración (304,7 por ciento). Asimismo se registraron importantes inversiones en los programas Agrario y de Transportes.

En Educación y Cultura, “Construcción e Implementación del Complejo Educativo Santa Isabel de Antacocha de la Provincia de Huancavelica” (S/. 1,0 millones). En

Salud y Medio Ambiente, el mayor desembolso se realizó en el proyecto “Ampliación de la Superficie Reforestada en Áreas Rurales de 16 Distritos de la Provincia de Huancavelica” (1,1 millones). En Transportes “Mejoramiento de la Carretera Departamental Palmira Alta – Checo Cruz (Paúcara)” – (S/. 0,7 millones).

En el acumulado anual, las inversiones aumentaron 0,6 por ciento, respecto al año anterior, debido principalmente a las mayores inversiones en los programas de Educación y Cultura, Salud y Saneamiento, y Transportes.

CUADRO N° 16
INVERSIÓN DEL GOBIERNO REGIONAL POR SECTORES
(Miles de nuevos soles)

SECTORES	DICIEMBRE			ENERO – DICIEMBRE		
	2008	2009	Var. % 1/	2008	2009	Var. % 1/
Administración y Planeamiento	740	3 002	304,7	12 060	6 427	- 48,2
Agrario	3 280	1 779	- 45,9	31 398	25 845	- 20,0
Defensa y Seguridad Nacional	16	20	22,4	1 314	2 237	65,4
Educación y Cultura	2 908	6 765	132,1	23 866	32 950	34,1
Energía y Recursos Minerales	282	30	- 89,6	2 297	2 121	- 10,3
Industria, Comercio y Servicios	39	232	493,0	299	773	151,5
Protección y Previsión Social	82	13	- 84,4	686	22	- 96,8
Pesca	0	0	-	43	24	- 46,6
Salud, Saneamiento y Medio Amb.	3 766	4 952	31,2	36 214	40 584	8,9
Trabajo	0	0	-	0	5	-
Transportes	3 757	2 713	- 28,0	28 556	30 554	3,9
Vivienda y Desarrollo Urbano	0	7	-	0	7	-
TOTAL	14 870	19 512	30,9	136 733	141 548	0,6

1/ variación en términos reales.

Fuente: Gobierno Regional de Huancavelica.

Elaboración: BCRP, Sucursal Huancayo.

IV. MONEDA Y CRÉDITO

El sistema financiero regional se caracterizó por el mayor nivel de los depósitos (12,1 por ciento) y el crecimiento de las colocaciones (28,6 por

ciento), respecto a diciembre de 2008. El índice de morosidad fue 2,7 por ciento, menor en 1,2 puntos porcentuales en relación a diciembre del año anterior (3,9 por ciento).

4.1. Depósitos del Sistema Financiero

Los saldos de depósitos sumaron S/. 44,7 millones, mayor en 12,1 por ciento, respecto a diciembre del año pasado, debido al incremento de los depósitos en moneda nacional (22,0 por ciento),

no obstante la caída de los de moneda extranjera (30,3 por ciento), advirtiéndose una mayor preferencia por la moneda nacional que concentró el 88,3 por ciento del total depositado en el sistema financiero regional.

CUADRO N° 17
DEPÓSITOS DEL SISTEMA FINANCIERO
(Miles de nuevos soles)

	DICIEMBRE		
	2008	2009	Var. % 1/
Empresas Bancarias	27 894	30 181	7,9
Instituciones de Microfinanzas	11 846	14 482	22,0
Cajas Municipales	8 749	13 245	51,0
Cajas Rurales	3 097	1 237	-60,2
Financieras	0	0	-
TOTAL	39 740	44 663	12,1
En M/N	32 250	39 426	22,0
En M/E	7 491	5 237	-30,3

1/ Variación en valores reales.

Fuente: Superintendencia de Banca y Seguros (SBS).

Elaboración: BCRP, Sucursal Huancayo.

Según modalidades, los depósitos a la Vista, Ahorro y a Plazo crecieron en 1,0, 23,8 y 8,0 por ciento, respectivamente. El resultado en la primera modalidad se explicó por la recuperación de empresas contratistas relacionadas a los sectores minero y público, en la segunda por el crecimiento del empleo especialmente en

los sectores financiero y salud, que influyó en la mayor utilización del servicio de pagos de haberes y la apertura de cuentas para la formalización de créditos otorgados en las áreas rurales, y en la tercera por la competencia en el sistema que elevó las tasas de interés ofertada en esta modalidad.

CUADRO N° 18
EVOLUCIÓN SEGÚN TIPO DE DEPÓSITOS
(Miles de nuevos soles)

	DICIEMBRE		
	2008	2009	Var. % 1/
Vista	11 888	12 030	1,0
Ahorro	15 603	19 372	23,8
Plazo	12 249	13 261	8,0
TOTAL	39 740	44 663	12,1

1/ Variación en términos.

Fuente: Superintendencia de Banca y Seguros (SBS).

Elaboración: BCRP, Sucursal Huancayo.

Por instituciones, el Banco de Crédito, única empresa bancaria, registró un crecimiento de 7,9 por ciento. Las microfinancieras crecieron en 22,0 por ciento, explicado por el comportamiento positivo de las Cajas Municipales (51,0 por ciento), no obstante el resultado negativo de las Cajas Rurales (60,2 por ciento).

En lo que respecta a la participación, el Banco de Crédito tuvo la mayor proporción de depósitos con 67,6 por ciento, mientras que la CRAC Libertadores de Ayacucho registró la menor participación con 2,8 por ciento.

CUADRO N° 19
PARTICIPACIÓN EN LOS DEPÓSITOS
(En porcentaje)

ENTIDAD	DICIEMBRE		
	Miles de S/.	Mes (%)	Acumulado (%)
Banco de Crédito	30 181	67,6	67,6
Caja Municipal de Huancayo	10 462	23,4	91,0
Caja Rural Libertadores de Ayacucho	1 237	2,8	93,8
Caja Municipal de Pisco	2 783	6,2	100,0
TOTAL	44 663	100,0%	

Fuente: Superintendencia de Banca y Seguros (SBS).

Elaboración: BCRP, Sucursal Huancayo.

GRÁFICO N° 16
DEPÓSITOS Y COLOCACIONES
(Miles de nuevos soles)

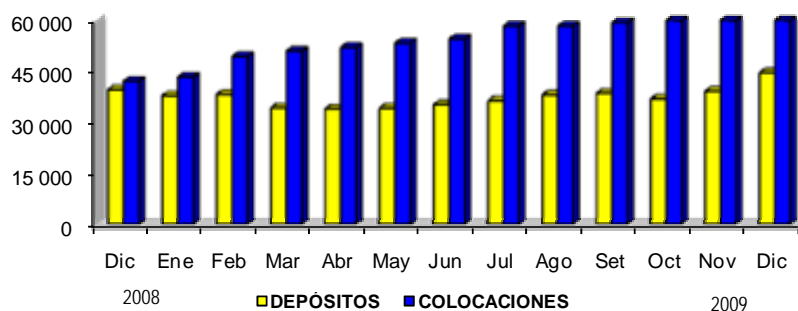

Elaboración: BCRP, Sucursal Huancayo.

4.2. Crédito del Sistema Financiero

El crédito del sistema financiero al sector privado fue de S/. 67,2 millones, lo que significó una expansión de 28,6 por ciento respecto a diciembre del año pasado, por el incremento de los préstamos en soles (33,0 por ciento), contrarrestado por el comportamiento negativo de las operaciones en dólares (29,0 por ciento).

La reactivación de la minería y los programas de inversión pública en ejecución por parte del Gobierno Regional y las municipalidades, fueron factores decisivos para el incremento de la demanda de préstamos por parte de pequeñas empresas y personas naturales,

que prestan servicios en estos sectores, para la adquisición de vehículos, maquinaria pesada y capital de trabajo. Se mantiene así mismo el impulso a los microcréditos otorgados en las áreas rurales a productores ganaderos y personas asociadas en cadenas productivas con cierto patrimonio de respaldo.

Por tipo de crédito, el mayor porcentaje se otorgó a créditos de consumo (42,3 por ciento), mientras que el menor porcentaje (2,7 por ciento) fue destinado a créditos hipotecarios.

CUADRO N° 20
CRÉDITOS DEL SISTEMA FINANCIERO
(Miles de nuevos soles)

	DICIEMBRE		
	2008	2009	Var. % 1/
Empresas Bancarias	11 022	13 717	24,1
Instituciones de Microfinanzas	41 085	53 472	29,8
Cajas Municipales	25 439	32 456	27,3
Cajas Rurales	4 246	7 158	68,2
Financieras	11 400	13 858	21,3
TOTAL	52 107	67 189	28,6
En M/N	48 431	64 572	33,0
En M/E	3 676	2 617	-29,0

1/ Variación en valores reales.

Fuente: Superintendencia de Banca y Seguros (SBS).

Elaboración: BCRP, Sucursal Huancayo.

En lo que se refiere a la participación en el total de préstamos, la CMAC de Huancayo y el Banco de Crédito lideraron las colocaciones con 39,3 y 20,4 por ciento, respectivamente, seguidas

por la Financiera Confianza con 19,9 por ciento, concentrando estas 3 instituciones el 79,6 por ciento del total de créditos otorgados en la región.

CUADRO N° 21
COLOCACIONES POR TIPO DE CRÉDITO 1/

TIPO DE CREDITO	Var.% Dic. 09/08	Part.% Dic. 09
Comercial	184,9	10,0
Consumo	106,2	42,3
Hipotecario	47,9	2,7
MES	47,9	45,0
TOTAL	28,7	100,0

1/ Variación en valores reales.

Fuente: Superintendencia de Banca y Seguros (SBS).

Elaboración: BCRP, Sucursal Huancayo.

**CUADRO N° 22
PARTICIPACIÓN EN LOS CRÉDITOS
(En porcentajes)**

ENTIDAD	DICIEMBRE		
	Miles de S/.	Mes	Acumulado
Caja Municipal de Huancayo	26 382	39,3	39,3
Banco de Crédito	13 717	20,4	59,7
Financiera Confianza	13 367	19,9	79,6
Caja Municipal de Pisco	6 074	9,0	88,6
Caja Rural Libertadores de Ayacucho	6 056	9,0	97,6
Caja Rural Señor de Luren	1 102	1,6	99,3
Financiera TFC	491	0,7	100,0
TOTAL	67 189	100,0%	

Fuente: Superintendencia de Banca y Seguros (SBS).
Elaboración: BCRP, Sucursal Huancayo.

El ratio de cartera pesada fue de 2,7 por ciento, inferior en 1,2 puntos porcentuales, respecto a diciembre de 2008, explicado por el mayor incremento de las colocaciones brutas con relación a los créditos vencidos y en cobranza judicial.

Las instituciones microfinancieras registraron un índice menor de morosidad en comparación con las empresas bancarias.

Por tipo de moneda, se observó una disminución de la morosidad de los créditos en moneda nacional (1,4 puntos porcentuales), mientras que en moneda extranjera se incrementó en 2,3 puntos porcentuales. Según instituciones financieras, las Cajas Rurales mostraron el nivel de morosidad más alto, con un ratio de 6,2 por ciento.

**CUADRO N° 23
MOROSIDAD DEL SISTEMA FINANCIERO 1/
(En porcentaje de las colocaciones brutas)**

	DICIEMBRE		
	2008	2009	Var. Abs.
Empresas Bancarias	7,8	3,6	-4,2
Instituciones de Microfinanzas	2,8	2,4	-0,4
Cajas municipales	2,6	2,3	-0,4
Cajas rurales	8,8	6,2	-2,6
Financieras	1,1	0,8	-0,3
TOTAL	3,9	2,7	-1,2
En M/N	4,0	2,5	-1,4
En M/E	2,9	5,3	2,3

1/ Cartera pesada = (créditos vencidos + créditos en cobranza judicial) / colocaciones brutas.

Fuente: Instituciones Financieras.

Elaboración: BCRP, Sucursal Huancayo.

4.3. Crédito a la Pequeña y Microempresa

Los créditos otorgados a la pequeña y microempresa ascendieron a S/. 40,4 millones, cifra mayor en 47,9 por ciento en términos reales, respecto a diciembre de 2008.

Los crecimientos más importantes en colocaciones se registraron en las Cajas Municipales (66,3 por ciento), seguido de los bancos (37,1).

CUADRO N° 24
CRÉDITO OTORGADO A LA PEQUEÑA Y MICROEMPRESA
(Miles de nuevos soles)

INSTITUCIONES	DICIEMBRE		
	2008	2009	Var. % 1/
Bancos	3 810	5 235	37,1
Caja municipales	13 212	22 023	66,3
Caja rurales	2443	2 430	-0,8
Financieras		10 761	- -
TOTAL	27 281	40 449	47,9

1/ Variación en valores reales.

Fuente: Instituciones Financieras.

Elaboración: BCRP, Sucursal Huancayo.

INFORMACIÓN ESTADÍSTICA MENSUAL

ANEXO 1

HUANCAVELICA: PRODUCCIÓN AGROPECUARIA
(TM)

CULTIVOS	2008		2009												Ene - Dic	
	Ene - Dic	Dic	Ene	Feb	Mar	Abr	May	Jun	Jul	Ago	Set	Oct	Nov	Dic		
AGRÍCOLA																
Alcachofa	140	0	0	0	67	0	0	0	0	0	0	0	0	0	0	67
Arveja grano seco	4 012	0	0	54	12	123	861	1 512	892	182	237	24	0	0	0	3 897
Arveja grano verde	12 212	0	181	3 677	3 980	3 206	1 653	1 144	441	1 186	653	176	65	118	16 479	
Avena grano	415	0	0	0	0	0	34	231	245	245	7	0	0	0	761	
Cebada grano	21 845	0	0	0	0	29	3 159	10 076	10 731	1 058	1 720	75	0	0	26 847	
Frijol grano seco	3 712	41	6	0	7	147	1 659	1 473	80	255	146	30	48	10	3 861	
Haba grano seco	6 797	0	0	18	52	177	825	2 473	1 544	2 324	645	13	0	0	8 069	
Haba grano verde	8 491	68	217	594	1 424	2 715	1 715	802	840	486	384	110	8	16	9 311	
Lenteja grano seco	84	0	0	0	0	0	0	4	0	0	2	0	0	0	6	
Maca	239	0	0	0	0	0	10	11	37	4	0	0	0	0	62	
Maíz amiláceo	19 437	1	22	21	55	213	4 846	11 051	6 108	551	495	6	0	5	23 372	
Maíz choclo	2 776	130	261	487	474	894	803	548	154	2 437	95	40	8	7	6 209	
Oca	788	0	0	0	80	403	505	536	73	136	47	0	0	0	1 779	
Olluco	8 420	0	0	132	810	2 186	3 212	1 280	659	578	73	0	0	0	8 929	
Papa	162 407	545	1 329	6 794	9 231	36 303	57 980	22 404	11 267	5 618	3 465	1 218	4 207	1 630	161 446	
Trigo	5 061	0	0	0	0	11	183	1 903	5 526	561	391	50	0	0	8 625	
Zapallo	2 172	0	0	648	57	549	269	0	0	1 250	1 100	16	0	0	3 890	
Otros Productos Agrícolas																
Alfalfa	111 854	9 223	9 276	10 040	11 052	12 258	12 225	11 353	13 199	13 962	11 175	11 127	11 364	16 887	143 918	
Chocho o tarhui grano seco	177	0	0	0	0	0	63	62	6	146	75	0	0	0	352	
Lúcuma	40	0	0	0	0	24	24	8	0	0	0	0	0	0	56	
Manzano	253	0	0	0	42	90	93	19	0	0	0	0	0	0	244	
Melocotonero	250	0	0	68	87	90	93	44	0	0	0	0	0	0	382	
Palto	394	22	9	46	115	171	102	7	0	0	0	0	0	0	450	
Plátano	524	0	0	100	151	147	130	13	0	0	0	0	0	0	541	
Tuna	9 021	0	175	626	3 865	1 960	2 256	34	0	0	0	0	0	32	8 947	
Zanahoria	137	0	0	20	16	0	54	0	0	60	0	0	0	0	150	
PECUARIO																
Carne de ovino	2 450	1 272	96	94	103	113	125	115	128	119	105	215	105	111	1 429	
Carne de porcino	2 715	1 420	122	120	118	121	99	98	106	101	106	159	83	105	1 337	
Carne de vacuno	6 766	3 526	273	281	329	357	441	408	357	361	339	510	375	580	4 612	
Leche Vacuno	30 497	15 738	909	1 063	1 162	1 289	1 677	1 905	1 438	1 350	1 215	1 180	2 442	1 243	16 872	

Fuente: Dirección Regional de Agricultura - Huancavelica.

Elaboración: BCRP, Sucursal Huancayo.

ANEXO 2

HUANCAVELICA: PRODUCCIÓN DE ELECTRICIDAD
(MWH)

EMPRESA GENERADORA	2008		2009												
	Ene - Dic	Dic	Ene.	Feb	Mar	Abr	May	Jun	Jul	Ago	Set	Oct	Nov	Dic	Ene - Dic
Conehua	20 599	1 907	2 124	1 921	2 270	2 104	2 235	1 941	1 572	1 315	1 027	1 280	1 614	2 128	21 533
C.H. Huapa	6 361	563	579	501	589	562	581	544	545	485	391	424	433	559	6 194
C.H. Ingenio	7 427	685	749	694	803	734	790	734	564	475	349	476	627	767	7 762
C.H. Tucusi	6 810	658	796	726	878	809	864	664	462	355	287	380	554	802	7 577
Electrocentro	899	70	61	134	105	83	88	120	102	95	113	112	105	114	1 232
C.H. Acobamba	477	45	51	52	53	37	38	52	50	52	49	47	51	59	592
C.H. Acobambilla	10	1	1	1	1	1	1	1	1	1	1	1	1	0	10
C.T. Provisional	411	24	10	81	51	46	49	67	51	42	62	64	53	54	631
Electroperú	6 536 437	491 870	630 980	569 215	568 492	610 931	622 734	523 004	564 468	567 354	573 223	591 356	597 378	629 757	7 048 892
C.H. Antúnez de Mayolo (Mantaro)	4 962 347	375 042	477 785	440 703	436 163	474 078	477 002	397 046	427 221	428 792	432 807	446 862	452 057	478 751	5 369 266
C.H. Restitución	1 574 090	116 829	153 194	128 512	132 330	136 853	145 732	125 958	137 247	138 562	140 416	144 494	145 321	151 007	1 679 626
Total	6 557 935	493 847	633 165	571 270	570 867	613 119	625 058	525 065	566 142	568 764	574 362	592 748	599 097	631 999	7 071 657

C.H. - Central Hidroeléctrica.

C.T. - Central Térmica.

Fuente: OSINERGMIN.

Elaboración: BCRP, Sede Regional Huancayo.

ANEXO 3

HUANCAVELICA: PRODUCCIÓN MINERA METÁLICA

MINERAL	2008		2009												Ene - Dic
	Ene - Dic	Dic	Ene	Feb	Mar	Abr	May	Jun	Jul	Ago	Set	Oct	Nov	Dic	
Cobre (TMF)	21 539	1 607	1 574	1 488	1 498	1 778	1 778	1 678	1 753	1 698	1 703	1 702	1 654	1 541	19 846
Oro (KGF)	1 239	31	91	92	89	105	105	98	117	97	116	95	94	96	1 195
Plata (KGF)	147 229	13 024	11 925	11 374	10 625	10 440	10 440	11 182	11 332	10 859	16 196	16 115	14 719	14 081	149 289
Plomo (TMF)	13 113	1 125	1 064	1 134	1 140	1 128	1 128	1 129	1 216	1 225	1 353	1 182	1 199	1 182	14 079
Zinc (TMF)	13 601	1 162	1 054	1 116	1 169	1 076	1 076	1 066	1 133	1 143	1 206	1 089	1 147	1 130	13 405

Fuente: DGM/DPDM/Estadística Minera.

Elaboración: BCRP, Sucursal Huancayo.

ANEXO 4

HUANCAVELICA: VENTAS DE CEMENTO

TM

EMPRESA	2008		2009												
	Ene - Dic	Dic	Ene	Feb	Mar	Abr	May	Jun	Jul	Ago	Set	Oct	Nov	Dic	Ene - Dic
Ventas de cemento	37 727	4 001	3 364	2 639	2 630	3 050	2 561	3 181	3 003	3 854	3 676	4 456	4 110	4 031	40 553

Fuente: Cemento Andino.

Elaboración: BCRP, Sucursal Huancayo.

ANEXO 5

HUANCAVELICA: ARRIBOS POR CATEGORIAS

MESES	SIN CATEGORÍA 1/				TRES ESTRELLAS				TOTAL					
	2008		2009		2008		2009		2008			2009		
	Nac.	Ext.	Nac.	Ext.	Nac.	Ext.	Nac.	Ext.	Nac.	Ext.	Total	Nac.	Ext.	Total
Enero	5 601	36	6 329	114	136	2	121	3	5 737	38	5 775	6 450	117	6 567
Febrero	5 177	18	6 338	3	163	11	75	2	5 340	29	5 369	6 413	5	6 418
Marzo	6 032	13	5 200	17	74	3	121	3	6 106	16	6 122	5 321	20	5 341
Abril	5 508	12	5 825	25	156	7	142	22	5 664	19	5 683	5 967	47	6 014
Mayo	5 629	90	5 086	35	178	7	169	8	5 807	97	5 904	5 255	43	5 298
Junio	5 972	83	5 089	38	171	8	166	5	6 143	91	6 234	5 255	43	5 298
Julio	5 786	110	4 901	110	195	9	155	6	5 981	119	6 100	5 056	116	5 172
Agosto	6 151	37	4 651	24	174	9	188	6	6 325	46	6 371	4 839	30	4 869
Setiembre	6 435	28	5 790	45	169	8	194	6	6 604	36	6 640	5 984	51	6 035
Octubre	6 109	40	5 039	23	151	9	182	8	6 260	49	6 309	5 221	31	5 252
Noviembre	6 871	16	5 627	18	165	10	183	9	7 036	26	7 062	5 810	27	5 837
Diciembre	6 690	16	5 724	15	145	6	79	2	6 835	22	6 857	5 803	17	5 820
Ene -Dic	71 961	499	65 599	467	1 877	89	1 775	80	73 838	588	74 426	67 374	547	67 921
Var.% Dic. 09/08			-14,4	-6,3			-45,5	-66,7				-15,1	-22,7	-15,1
Var. % (Ene - Dic) 09/08			-8,8	-6,4			-5,4	-10,1				-8,8	-7,0	-8,7

1/ Arribos a hostales y hoteles sin categoría.

Fuente: MINCETUR - Huancavelica.

Elaboración: BCRP, Sucursal Huancayo.

ANEXO 6

HUANCAVELICA: EXPORTACIONES FOB POR GRUPOS DE PRODUCTOS
(Miles de US\$)

TIPO	2008		2009												Ene - Dic
	Ene - Dic	Dic	Ene	Feb	Mar	Abr	May	Jun	Jul	Ago	Set	Oct	Nov	Dic	
PRODUCTOS TRADICIONALES	122 510	2 757	687	7 038	3 551	8 160	3 396	5 660	2 744	5 474	8 322	32 001	9 862	31 687	118 581
Agrícolas	0	0	0	0	0	0	0	0	0	0	0	0	0	0	0
Café	0	0	0	0	0	0	0	0	0	0	0	0	0	0	0
Mineros	122 510	2 757	687	7 038	3 551	8 160	3 396	5 660	2 744	5 474	8 322	32 001	9 862	31 687	118 581
Cobre	88 217	1 308	0	1 556	0	4 134	176	2 405	386	2 951	4 378	28 271	2 413	19 711	66 381
Hierro	0	0	0	0	0	0	0	0	0	0	0	0	0	11 013	11 013
Plomo	23 353	815	0	5 100	3 179	2 345	2 208	3 254	1 813	1 036	3 904	3 009	7 449	0	33 296
Zinc	10 940	634	687	382	372	1 682	1 013	0	544	1 487	40	722	0	962	7 891
PRODUCTOS NO TRADICIONALES	582	0	0	0	4	0	0	11	0	10	0	128	421	376	951
Agropecuarios	174	0	0	0	0	0	0	0	0	0	0	0	3	0	3
Espárrago	0	0	0	0	0	0	0	0	0	0	0	0	0	0	0
Frutas frescas o en conserva	0	0	0	0	0	0	0	0	0	0	0	0	0	0	0
Pimiento seco	0	0	0	0	0	0	0	0	0	0	0	0	0	0	0
Otros agrícolas	174	0	0	0	0	0	0	0	0	0	0	0	3	0	3
Textil	14	0	0	0	1	0	0	0	0	3	0	0	0	0	4
Prendas de vestir	14	0	0	0	1	0	0	0	0	3	0	0	0	0	4
Químicos	153	0	0	0	0	0	0	0	0	0	0	0	418	376	795
Artículos de belleza	0	0	0	0	0	0	0	0	0	0	0	0	0	0	0
Baritina	151	0	0	0	0	0	0	0	0	0	0	0	0	0	0
Otros	2	0	0	0	0	0	0	0	0	0	0	0	418	376	795
Otros No Tradicionales 1/	241	0	0	0	3	0	0	11	0	7	0	128	0	0	150
TOTAL EXPORTACIONES	123 092	2 757	687	7 038	3 555	8 160	3 396	5 671	2 744	5 484	8 322	32 130	10 283	32 063	119 533

1/ Metal mecánica, juguetes, sombreros y otros.

Fuente: SUNAT. www.sunat.gob.pe

Elaboración: BCRP, Sucursal Huancayo.

ANEXO 7

HUANCAVELICA: EXPORTACIONES FOB POR BLOQUE ECONÓMICO Y PAISES
(Miles de US\$)

TIPO	2008		2009												
	Ene - Dic	Dic	Ene	Feb	Mar	Abr	May	Jun	Jul	Ago	Set	Oct	Nov	Dic	Ene - Dic
I. AMÉRICA	515	0	0	0	4	0	275	0	0	138	0	128	421	405	1 371
TLCAN	40	0	0	0	4	0	85	0	0	138	0	101	412	376	1 116
Canadá	0	0	0	0	0	0	85	0	0	0	0	0	0	0	85
Estados Unidos	40	0	0	0	4	0	0	0	0	138	0	101	412	376	1 031
México	0	0	0	0	0	0	0	0	0	0	0	0	0	0	0
CAN	313	0	0	0	0	0	0	0	0	0	0	27	9	0	36
Bolivia	162	0	0	0	0	0	0	0	0	0	0	0	9	0	9
Colombia	84	0	0	0	0	0	0	0	0	0	0	0	0	0	0
Ecuador	67	0	0	0	0	0	0	0	0	0	0	27	0	0	27
Venezuela	0	0	0	0	0	0	0	0	0	0	0	0	0	0	0
MERCOSUR	162	0	0	0	0	132	0	0	0	0	0	0	0	28	161
Argentina	0	0	0	0	0	0	0	0	0	0	0	0	0	0	0
Brasil	162	0	0	0	0	132	0	0	0	0	0	0	0	28	161
Resto MERCOSUR	0	0	0	0	0	0	0	0	0	0	0	0	0	0	0
CHILE	0	0	0	0	0	58	0	0	0	0	0	0	0	0	58
RESTO DE AMÉRICA	0	0	0	0	0	0	0	0	0	0	0	0	0	0	0
II. EUROPA	2 393	275	0	0	1	0	0	0	386	779	984	1 022	2 413	3 151	8 737
UNIÓN EUROPEA	2 393	275	0	0	1	0	0	0	386	779	984	1 022	2 413	3 151	8 737
Alemania	0	0	0	0	0	0	0	0	0	0	0	0	0	0	0
Belgica - Luxemburgo	713	0	0	0	0	0	0	0	0	0	0	616	0	3 151	3 768
España	192	0	0	0	1	0	0	0	0	779	0	0	0	0	779
Francia	0	0	0	0	0	0	0	0	0	0	0	0	0	0	0
Inglaterra	0	0	0	0	0	0	0	0	0	0	0	0	0	0	0
Italia	850	0	0	0	0	0	0	0	0	0	0	0	0	0	0
Países Bajos	0	0	0	0	0	0	0	0	0	0	0	0	0	0	0
Suecia	0	0	0	0	0	0	0	0	0	984	0	230	0	1 215	
Resto Unión Europea	637	275	0	0	0	0	0	0	386	0	0	406	2 183	0	2 975
SUIZA	0	0	0	0	0	0	0	0	0	0	0	0	0	0	0
RESTO DE EUROPA	0	0	0	0	0	0	0	0	0	0	0	0	0	0	0
III. ASIA	117 765	2 046	260	6 656	3 551	7 918	2 783	5 671	2 035	4 139	7 338	30 590	7 449	26 936	105 325
China	103 108	1 033	0	4 754	0	6 478	1 730	5 377	1 813	3 103	3 394	30 568	0	22 147	79 365
Japón	1 403	0	260	0	0	0	0	0	0	0	0	0	3 633	0	3 893
Taiwan	18	0	0	0	0	0	0	0	0	0	0	0	0	0	0
Republica de Corea	13 186	1 013	0	1 903	3 551	1 440	1 053	293	116	1 036	3 944	21	3 816	4 789	21 962
Resto de Asia	51	0	0	0	0	0	0	0	106	0	0	0	0	0	106
VI. AFRICA	2 419	435	427	382	0	242	338	0	322	429	0	389	0	0	2 528
Argelia	2 419	435	427	248	0	242	272	0	322	348	0	389	0	0	2 247
Sudáfrica	0	0	0	134	0	0	66	0	0	81	0	0	0	0	281
V. OCEANÍA	0	0	0	0	0	0	0	0	0	0	0	0	0	1 571	1 571
Australia	0	0	0	0	0	0	0	0	0	0	0	0	0	1 571	1 571
TOTAL EXPORTACIONES	123 092	2 757	687	7 038	3 555	8 160	3 396	5 671	2 744	5 484	8 322	32 130	10 283	32 063	119 533

Fuente: SUNAT. www.sunat.gob.pe

Elaboración: BCRP, Sucursal Huancayo.

ANEXO 8

HUANCAVELICA: INGRESOS CORRIENTES DEL GOBIERNO CENTRAL
(Miles de nuevos soles)

	2 008		2 009												Ene - Dic
	Ene - Dic	Dic	Ene	Feb	Mar	Abr	May	Jun	Jul	Ago	Set	Oct	Nov	Dic	
I. INGRESOS TRIBUTARIOS	10 602	927	1 012	867	665	1 027	741	805	742	700	1 026	899	468	560	9 510
1. Impuesto a la Renta	3 144	298	433	288	266	380	235	247	250	259	334	284	250	268	3 495
- Personas Naturales	1 411	154	216	149	124	133	105	120	133	112	158	135	104	119	1 607
- Personas Jurídicas	1 600	140	212	136	105	124	115	120	111	136	160	144	144	145	1 653
- Regularización	133	4	5	3	37	123	15	7	6	11	16	5	2	4	235
2. Impuesto a la Importación	0	0	0	0	0	0	0	0	0	0	0	0	0	0	0
3. Impuesto General a las Ventas	6 553	542	512	446	297	518	408	430	376	356	607	534	147	209	4 840
- Operaciones Internas	6 552	541	511	444	297	518	408	430	376	356	607	534	147	209	4 837
- Operaciones Externas	1	1	1	2	0	0	0	0	0	0	0	0	0	0	3
4. Impuesto Selectivo al Consumo	0	0	0	0	0	0	0	0	0	0	0	0	0	0	0
5. Otros Ingresos Tributarios	905	87	67	133	101	129	98	128	116	84	85	80	70	83	1 175
II. INGRESOS NO TRIBUTARIOS	14	0	0	0	0	1	0	0	0	0	0	0	0	0	1
III. TOTAL INGRESOS CORRIENTES (I+II)	10 616	927	1 012	867	665	1 028	741	805	742	700	1 026	899	468	560	9 511

Fuente: Superintendencia Nacional de Administración Tributaria - SUNAT.

Elaboración: BCRP, Sucursal Huancayo.

ANEXO 9

GOBIERNO REGIONAL DE HUANCVELICA: GASTOS SEGÚN NATURALEZA
(Miles de nuevos soles)

CONCEPTO	2 008		2 009												
	Ene - Dic	Dic	Ene	Feb	Mar	Abr	May	Jun	Jul	Ago	Set	Oct	Nov	Dic	Ene - Dic
GASTOS CORRIENTES	247 970	25 440	17 006	20 501	19 776	19 900	20 429	20 899	26 749	25 279	26 108	23 099	27 399	34 736	281 880
Personal y Oblig. Sociales	187 940	17 665	14 661	17 187	14 521	15 375	15 325	15 728	21 017	15 573	15 430	15 228	15 486	20 595	196 126
Obligaciones Previsionales	15 354	1 542	1 198	1 600	1 214	1 217	1 216	1 243	1 897	1 235	1 231	1 214	1 281	1 817	16 362
Bienes y Servicios	43 451	6 073	1 147	1 611	2 588	2 885	3 462	3 503	3 404	4 957	8 970	4 493	4 858	8 857	50 736
Otros Gastos Corrientes	1 224	159	0	104	1 454	423	426	426	431	3 513	476	2 163	5 775	3 466	18 657
GASTOS DE CAPITAL	147 351	15 278	0	10 624	11 003	2 253	10 224	8 134	5 802	14 249	22 876	18 956	17 915	19 512	141 548
Inversiones	136 733	14 870	0	10 624	11 003	2 253	10 224	8 134	5 802	14 249	22 876	18 956	17 915	19 512	141 548
Otros Gastos de Capital	10 619	408	0	0	0	0	0	0	0	0	0	0	0	0	0
TOTAL	395 321	40 717	17 006	31 125	30 779	22 153	30 653	29 033	32 551	39 528	48 984	42 055	45 314	54 247	423 428

Fuente: Gobierno Regional - Huancavelica.

Elaboración: BCRP, Sucursal Huancayo.

ANEXO 10

GOBIERNO REGIONAL DE HUANCAMELICA: GASTOS SEGÚN NATURALEZA Y UNIDAD EJECUTORA
(Miles de nuevos soles)

CONCEPTO	2 008		2 009												
	Ene - Dic	Dic	Ene	Feb	Mar	Abr	May	Jun	Jul	Ago	Set	Oct	Nov	Dic	Ene - Dic
GASTOS CORRIENTES	247 970	25 440	17 006	20 501	19 776	19 900	20 429	20 899	26 749	25 279	26 108	23 099	27 399	34 736	281 880
Sede Central	237 072	24 190	16 121	19 315	18 406	18 480	18 342	8 789	10 550	12 518	11 072	11 051	14 862	19 323	178 828
Tayacaja - Churcampa	562	53	0	53	229	199	397	4 707	6 874	5 185	6 308	4 564	4 789	6 049	39 354
Castrovirreyna - Huaytará	539	47	0	0	181	237	296	3 006	3 743	2 904	3 820	2 800	2 824	3 477	23 288
Angaraes	0	0	0	0	0	0	146	1 836	2 407	1 842	1 995	1 837	2 022	2 569	14 653
Acobamba	0	0	0	0	0	0	139	1 562	2 084	1 641	1 922	1 596	1 615	1 983	12 541
Hospital Dptal. Huancavelica	9 798	1 150	885	1 133	960	984	1 109	1 000	1 091	1 190	990	1 250	1 288	1 335	13 216
GASTOS DE CAPITAL	147 351	15 278	0	10 624	11 003	2 253	10 224	8 134	5 802	14 249	22 876	18 956	17 915	19 512	141 548
Sede Central	122 823	8 890	0	8 805	6 117	1 932	9 123	7 752	2 870	9 699	18 641	15 235	13 326	13 051	106 551
Tayacaja - Churcampa	14 688	3 858	0	1 819	2 169	0	882	114	1 864	1 572	1 929	1 193	1 013	1 869	14 423
Castrovirreyna - Huaytará	9 682	2 530	0	0	2 717	288	186	192	7	67	1 724	1 419	2 381	3 488	12 471
Angaraes	0	0	0	0	0	0	0	43	712	435	501	696	708	878	3 972
Acobamba	0	0	0	0	0	0	0	0	318	2 476	80	384	128	20	3 408
Hospital Dptal. Huancavelica	158	0	0	0	0	33	33	33	30	0	0	30	359	205	724
TOTAL	395 321	40 717	17 006	31 125	30 779	22 153	30 653	29 033	32 551	39 528	48 984	42 055	45 314	54 247	423 428

Fuente: Gobierno Regional - Huancavelica.

Elaboración: BCRP, Sucursal Huancayo.

ANEXO 11

GOBIERNO REGIONAL DE HUANCAVELICA: PROGRAMA DE INVERSIONES
(Miles de nuevos soles)

SECTORES	2 008		2 009												
	Ene - Dic	Dic	Ene	Feb	Mar	Abr	May	Jun	Jul	Ago	Sep	Oct	Nov	Dic	Ene - Dic
Administración y Planeamiento	12 060	740	0	253	26	100	171	209	984	136	703	354	490	3 002	6 427
Agraria	31 398	3 280	0	3 153	1 613	171	3 454	3 411	638	1 517	5 398	2 364	2 345	1 779	25 845
Defensa y Seguridad Nacional	1 314	16	0	1	7	3	0	2	0	6	2 197	0	0	20	2 237
Educación y Cultura	23 866	2 908	0	2 676	5 780	378	740	860	1 333	1 005	4 510	5 715	3 189	6 765	32 950
Energía y Recursos Minerales	2 297	282	0	0	52	130	1 301	131	63	74	205	103	32	30	2 121
Industria, Comercio y Servicios	299	39	0	0	0	0	0	0	0	14	38	304	184	232	773
Protección y Previsión Social	686	82	0	0	0	0	0	0	0	0	10	0	0	13	22
Pesca	43	0	0	0	0	1	0	0	0	23	0	0	0	0	24
Salud, Saneamiento y Medio Amb.	36 214	3 766	0	4 017	1 849	875	385	2 065	2 097	3 318	7 615	4 183	9 228	4 952	40 584
Trabajo	0	0	0	0	0	1	0	0	4	0	0	0	0	0	5
Transportes	28 556	3 757	0	523	1 676	594	4 173	1 455	683	8 157	2 200	5 934	2 446	2 713	30 554
Vivienda y Desarrollo Urbano	0	0	0	0	0	0	0	0	0	0	0	0	0	7	7
TOTAL	136 733	14 870	0	10 624	11 003	2 253	10 224	8 134	5 802	14 249	22 876	18 956	17 915	19 512	141 548

Fuente: Gobierno Regional - Huancavelica.

Elaboración: BCRP, Sucursal Huancayo.

ANEXO 12

HUANCAVELICA: DEPÓSITOS Y OBLIGACIONES DEL SISTEMA FINANCIERO
(Miles de nuevos soles)

ENTIDADES FINANCIERAS	2008	2009											
	Dic	Ene	Feb	Mar	Abr	May	Jun	Jul	Ago	Set	Oct	Nov	Dic
I. EMPRESAS BANCARIAS	27 894	26 066	26 202	24 826	23 852	23 874	24 633	25 315	26 426	26 344	24 607	26 025	30 181
Depósitos a la vista	11 888	10 418	11 153	10 550	10 768	10 482	11 188	10 964	12 370	11 813	9 728	9 737	12 030
En m/n	9 780	8 522	9 250	8 730	9 161	8 833	9 252	9 198	10 760	10 221	8 554	8 530	10 439
En m/e	2 108	1 896	1 903	1 820	1 607	1 649	1 937	1 766	1 610	1 592	1 174	1 207	1 591
Depósitos en ahorro	12 628	12 115	11 609	10 958	9 923	9 956	10 290	11 377	11 136	11 677	12 142	13 262	15 671
En m/n	9 532	8 753	8 736	8 301	7 768	7 724	7 516	8 289	7 934	8 497	9 190	10 317	13 400
En m/e	3 097	3 363	2 873	2 657	2 155	2 232	2 775	3 087	3 202	3 180	2 952	2 945	2 271
Depósitos a plazo	3 378	3 533	3 440	3 319	3 161	3 436	3 154	2 974	2 920	2 854	2 737	3 026	2 480
En m/n	1 913	2 047	1 938	1 872	1 826	1 999	1 794	1 703	1 672	1 639	1 560	1 748	1 548
En m/e	1 466	1 486	1 503	1 447	1 335	1 437	1 360	1 271	1 248	1 215	1 176	1 277	932
II. INSTITUCIONES DE MICROFINANZAS	11 846	11 903	12 123	9 567	10 242	10 453	10 712	11 164	11 804	12 352	12 415	13 260	14 482
Depósitos en ahorro	2 975	3 226	3 237	2 265	2 636	2 527	2 249	2 323	2 466	2 700	2 602	3 030	3 701
En m/n	2 652	2 639	2 949	2 178	2 551	2 470	2 201	2 269	2 413	2 617	2 515	2 889	3 603
En m/e	323	588	287	87	85	57	48	54	53	83	87	140	98
Depósitos a plazo	8 871	8 677	8 887	7 301	7 606	7 925	8 462	8 840	9 338	9 652	9 813	10 230	10 781
En m/n	8 373	8 349	8 554	6 992	7 359	7 680	8 142	8 587	9 097	9 395	9 525	9 883	10 435
En m/e	498	328	332	310	247	245	321	253	241	258	289	347	345
III. TOTAL SISTEMA FINANCIERO	39 740	37 969	38 326	34 393	34 095	34 327	35 344	36 478	38 230	38 696	37 022	39 285	44 663
Depósitos a la vista	11 888	10 418	11 153	10 550	10 768	10 482	11 188	10 964	12 370	11 813	9 728	9 737	12 030
En m/n	9 780	8 522	9 250	8 730	9 161	8 833	9 252	9 198	10 760	10 221	8 554	8 530	10 439
En m/e	2 108	1 896	1 903	1 820	1 607	1 649	1 937	1 766	1 610	1 592	1 174	1 207	1 591
Depósitos en ahorro	15 603	15 342	14 846	13 224	12 559	12 483	12 540	13 700	13 602	14 377	14 744	16 292	19 372
En m/n	12 183	11 391	11 685	10 479	10 320	10 195	9 717	10 559	10 347	11 114	11 706	13 206	17 003
En m/e	3 420	3 951	3 160	2 745	2 239	2 289	2 823	3 141	3 255	3 263	3 039	3 086	2 369
Depósitos a plazo	12 249	12 210	12 327	10 620	10 768	11 361	11 616	11 814	12 258	12 507	12 550	13 256	13 261
En m/n	10 286	10 396	10 492	8 863	9 186	9 679	9 936	10 290	10 769	11 034	11 085	11 632	11 984
En m/e	1 963	1 814	1 835	1 756	1 582	1 682	1 681	1 524	1 489	1 473	1 465	1 625	1 277

Fuente: Superintendencia de Banca y Seguros - SBS.

Elaboración: BCRP, Sucursal Huancayo.

ANEXO 13

HUANCAVELICA: DEPÓSITOS EN LAS ENTIDADES FINANCIERAS UBICADAS POR PROVINCIAS
(Miles de nuevos soles)

ENTIDADES FINANCIERAS	DEPÓSITOS									TOTAL DEPÓSITOS		
	HUANCAVELICA			TAYACAJA			HUAYTARÁ			HUANCAVELICA		
	M/N	M/E	TOTAL	M/N	M/E	TOTAL	M/N	M/E	TOTAL	M/N	M/E	TOTAL
I. SISTEMA BANCARIO	25 387	4 794	30 181	0	0	0	0	0	0	25 387	4 794	30 181
Crédito	25 387	4 794	30 181	0	0	0	0	0	0	25 387	4 794	30 181
II. INSTITUCIONES DE MICROFINANZAS	13 205	398	13 603	833	46	879	0	0	0	14 038	444	14 482
Caja Municipal de Huancayo	9 329	254	9 583	833	46	879	0	0	0	10 162	300	10 462
Caja Municipal de Pisco	2 737	46	2 783	0	0	0	0	0	0	2 737	46	2 783
Caja Rural Libertadores de Ayacucho	1 139	97	1 237	0	0	0	0	0	0	1 139	97	1 237
Caja Rural Señor de Luren	0	0	0	0	0	0	0	0	0	0	0	0
Financiera Confianza 1/	0	0	0	0	0	0	0	0	0	0	0	0
TOTAL	38 593	5 191	43 784	833	46	879	0	0	0	39 426	5 237	44 663

1/ Desde setiembre 2009

Fuente: Superintendencia de Banca y Seguros - SBS.

Elaboración: BCRP, Sucursal Huancayo.

ANEXO 14

HUANCAVELICA: CRÉDITO DEL SISTEMA FINANCIERO AL SECTOR PRIVADO
(Miles de nuevos soles)

ENTIDADES FINANCIERAS	2 008	2 009											
	Dic	Ene	Feb	Mar	Abr	May	Jun	Jul	Ago	Set	Oct	Nov	Dic
I. SISTEMA BANCARIO	11 022	11 509	11 835	12 212	12 070	12 115	12 054	12 256	12 276	12 348	12 646	13 027	13 717
Crédito	11 022	11 509	11 835	12 212	12 070	12 115	12 054	12 256	12 276	12 348	12 646	13 027	13 717
II. INSTITUCIONES DE MICROFINANZAS	41 085	41 839	42 725	46 149	46 269	47 259	48 186	49 273	50 248	51 063	51 771	52 817	53 472
Caja Municipal de Huancayo	19 895	20 384	21 046	21 664	21 882	22 250	22 772	23 353	23 955	24 701	25 422	25 910	26 382
Caja Municipal de Pisco	5 544	5 522	5 413	5 347	5 359	5 219	5 320	5 589	5 665	5 710	5 676	5 884	6 074
Caja Rural Libertadores de Ayacucho	3 417	3 436	3 395	5 703	5 790	5 852	5 911	6 054	6 146	6 224	6 200	6 205	6 056
Caja Rural Señor de Luren	829	879	954	992	1 069	1 050	1 087	1 112	1 067	1 022	1 028	1 098	1 102
Financiera Confianza1/	10 907	11 137	11 443	11 965	11 672	12 350	12 552	12 647	12 914	12 914	12 982	13 262	13 367
Financiera TFC	492	481	475	478	497	539	543	519	501	493	462	458	491
TOTAL	52 107	53 348	54 560	58 361	58 339	59 375	60 240	61 529	62 524	63 412	64 417	65 844	67 189
En M/N	48 431	49 719	50 974	54 328	55 099	55 802	56 730	58 156	59 541	60 547	61 672	63 121	64 572
En M/E	3 676	3 629	3 586	4 033	3 240	3 572	3 510	3 373	2 983	2 865	2 745	2 723	2 617

1/ Desde setiembre 2009

Fuente: Superintendencia de Banca y Seguros - SBS.

Elaboración: BCRP, Sucursal Huancayo.

ANEXO 15

HUANCAVELICA: CRÉDITO DE LAS ENTIDADES FINANCIERAS UBICADAS POR PROVINCIAS
(Miles de nuevos soles)

ENTIDADES FINANCIERAS	COLOCACIONES																		TOTAL COLOCACIONES		
	HUANCAVELICA			TAYACAJA			CHURCAMP			CASTROVIRREYNA			HUAYTARÁ			ACOBAMBA			HUANCAVELICA		
	M/N	M/E	TOTAL	M/N	M/E	TOTAL	M/N	M/E	TOTAL	M/N	M/E	TOTAL	M/N	M/E	TOTAL	M/N	M/E	TOTAL	M/N	M/E	TOTAL
I. SISTEMA BANCARIO	12 396	1 320	13 717	0	0	0	0	0	0	0	0	0	0	0	0	0	0	0	12 396	1 320	13 717
Banco de Crédito	12 396	1 320	13 717	0	0	0	0	0	0	0	0	0	0	0	0	0	0	0	12 396	1 320	13 717
II. INSTITUCIONES DE MICROFINANZAS	32334	941	32 784	18740	355	19 095	0	0	0	466	0	466	636	0	636	0	0	0	52 176	1 296	53 472
Caja Municipal de Huancayo	20 393	261	20 654	5 649	79	5 728	0	0	0	0	0	0	0	0	0	0	0	0	26 042	340	26 382
Caja Municipal de Pisco	6 072	2	6 074	0	0	0	0	0	0	0	0	0	0	0	0	0	0	0	6 072	2	6 074
Caja Rural Libertadores de Ayacucho	5 378	678	6 056	0	0	0	0	0	0	0	0	0	0	0	0	0	0	0	5 378	678	6 056
Caja Rural Señor de Luren	0	0	0	0	0	0	0	0	0	466,28	0	466	635,96	0	636	0	0	0	1 102	0	1 102
Financiera Confianza	0	0	0	13 091	276	13 367	0	0	0	0	0	0	0	0	0	0	0	0	13 091	276	13 367
Financiera TFC	491,05	0	491	0	0	0	0	0	0	0	0	0	0	0	0	0	0	0	491	0	491
TOTAL	44 730	2 262	46 500	18 740	355	19 095	0	0	0	466	0	466	636	0	636	0	0	0	64 572	2 617	67 189

Fuente: Superintendencia de Banca y Seguros - SBS.

Elaboración: BCRP, Sucursal Huancayo.

ANEXO 16

HUANCAVELICA: CARTERA PESADA DEL SISTEMA FINANCIERO
(En porcentajes)

ENTIDADES FINANCIERAS	2 008	2 009											
	Dic	Ene	Feb	Mar	Abr	May	Jun	Jul	Ago	Set	Oct	Nov	Dic
I. SISTEMA BANCARIO	7,8	7,6	7,6	5,8	5,9	5,8	3,1	5,7	2,9	7,4	7,2	3,4	3,6
Banco de Crédito	7,8	7,6	7,6	5,8	5,9	5,8	3,1	5,7	2,9	7,4	7,2	3,4	3,6
II. INSTITUCIONES DE MICROFINANZAS	2,8	3,5	3,4	3,2	3,3	3,2	3,5	3,3	3,3	3,1	3,4	2,9	2,4
Caja Municipal de Huancayo	2,3	2,7	2,5	2,3	2,2	2,1	2,5	2,0	2,2	2,1	2,2	1,4	1,8
Caja Municipal de Pisco	4,0	4,4	4,6	4,8	4,8	5,0	6,4	5,9	5,2	4,1	5,9	5,4	4,4
Caja Rural Libertadores de Ayacucho	10,6	16,1	17,3	10,3	11,1	11,0	10,8	10,1	10,0	9,2	9,4	9,6	6,9
Caja Rural Señor de Luren	1,4	1,4	1,4	1,4	2,0	2,0	3,2	5,4	5,1	3,3	3,5	3,2	2,2
Financiera Confianza	1,1	0,8	0,7	1,0	1,1	1,0	1,0	1,4	1,3	1,8	1,7	1,5	0,8
Financiera TFC	n.d.	n.d.	n.d.	n.d.	n.d.	n.d.	n.d.	n.d.	n.d.	n.d.	n.d.	n.d.	n.d.
TOTAL	3,9	4,3	4,3	3,7	3,8	3,7	3,4	3,8	3,2	4,0	4,1	3,0	2,7

Fuente: Superintendencia de Banca y Seguros - SBS.

Elaboración: BCRP, Sucursal Huancayo.

ANEXO 17

HUANCAVELICA: MOROSIDAD EN LAS ENTIDADES FINANCIERAS UBICADAS POR PROVINCIAS
(En porcentaje)

ENTIDADES FINANCIERAS	MOROSIDAD												TOTAL MORA		
	HUANCAVELICA		TAYACAJA		CHURCAMP		CASTROVIRREYNA		HUAYTARÁ		ACOBAMBA		HUANCAVELICA		
	M/N	M/E	M/N	M/E	M/N	M/E	M/N	M/E	M/N	M/E	M/N	M/E	M/N	M/E	TOTAL
I. SISTEMA BANCARIO	4,0	0,0	-	-	-	-	-	-	-	-	-	-	4,0	0,0	3,6
Crédito	4,0	0,0	-	-	-	-	-	-	-	-	-	-	4,0	0,0	3,6
II. INSTITUCIONES DE MICROFINANZAS	3,2	14,6	0,6	0,0	-	-	0,2	-	3,6	-	-	-	2,2	10,6	2,4
Caja Municipal de Huancayo	2,2	6,4	0,0	0,0	-	-	-	-	-	-	-	-	1,7	4,9	1,8
Caja Municipal de Pisco	4,4	90,5	-	-	-	-	-	-	-	-	-	-	4,4	90,5	4,4
Caja Rural Libertadores de Ayacucho	5,6	17,5	-	-	-	-	-	-	-	-	-	-	5,6	17,5	6,9
Caja Rural Señor de Luren	-	-	-	-	-	-	0,2	-	0,0	-	-	-	2,2	-	2,2
Financiera Confianza	-	-	0,9	0,0	-	-	-	-	-	-	-	-	0,9	0,0	0,8
Financiera TFC	n.d.	n.d.	-	-	-	-	-	-	-	-	-	-	n.d.	n.d.	n.d.
TOTAL	3,4	6,1	0,6	0,0	-	-	0,2	-	3,6	-	-	-	2,5	5,3	2,7

Fuente: Superintendencia de Banca y Seguros - SBS

Elaboración: BCRP, Sucursal Huancayo.

VI. Ficha Técnica: Departamento de Huancavelica

Metodología del Cálculo del Indicador de Actividad Económica Regional

El Indicador de Actividad Económica Regional es un indicador parcial de corto plazo, que busca medir el desenvolvimiento de la economía regional, a partir de la evolución de la actividad de los principales sectores. Los sectores considerados representan el 76,9 por ciento del Valor Agregado Bruto del departamento, publicado por el INEI.

El indicador regional, se obtiene mediante la agregación ponderada de los índices sectoriales, utilizando como factor de ponderación la estructura porcentual anual del año 2007, elaborado por el INEI.

$$IAE = \sum_{i=1}^n I_{\text{sector } i(t)} * w_i$$

I_i = Índice del sector i en el período (mes) t
 n = Número de sectores que componen el índice
 w_i = Peso relativo ponderado del sector i en base a su contribución al PBI departamental 2007.

Lo sectores que incluye el indicador son: agropecuario, minería, electricidad, construcción, servicios gubernamentales y servicios financieros.

El índice de los sectores agropecuario, minería y electricidad se calcula en base al Valor Bruto de Producción, de la siguiente manera:

$$Indice\ sector_i = \left[\frac{VBP_{it}}{VBP_i\ prom.\ 2007} \right] * 100$$

Donde:

i = Sector analizado

VBP_{it} = Valor Bruto de la Producción del sector i del mes t a precios de 1994.

$VBP_{prom\ i\ 2007}$ = Valor Bruto de Producción promedio 2007 del sector i a precios de 1994.

Características del procedimiento:

- a) La clasificación de los sectores productivos se basa en la Clasificación Industrial Internacional Uniforme (CIIU-Revisión 3).
- b) Las fuentes de la información sectorial son:
 - Para los sectores agropecuario y minería, los respectivos ministerios sectoriales.
 - Para el sector electricidad, la fuente es el Organismo Supervisor de la Inversión en Energía y Minería (Osinergmin).
 - Para el sector construcción, la fuente es la empresa Cemento Andino.
 - Para los sectores servicios gubernamentales y servicios financieros, las fuentes son el Ministerio de Economía y Finanzas (Sistema Integrado de Administración Financiera del Sector Público SIAF-SP) y la Superintendencia de Banca, Seguros y AFP, respectivamente.
- c) El valor bruto de producción (VBP) de los sectores agropecuarios, minería y electricidad, se obtiene de la aplicación de los precios del año base (1994), a los volúmenes de producción de los sectores respectivos. Los precios del año base, son los utilizados por la Dirección Nacional de Cuentas Nacionales del INEI.
- d) El VBP del sector construcción se estima de manera indirecta y se utiliza como información básica los despachos de cemento.
- e) El VBP del sector servicios gubernamentales se calcula a partir del gasto en *Remuneraciones* y compra de

Bienes y Servicios del Gobierno Regional, que se deflactan a precios del año 1994, utilizando el IPC e IPM, respectivamente. La fuente es el Ministerio de Economía y Finanzas

- f) El VBP del sector Servicios Financieros se calcula a partir de la sumatoria de los saldos de intermediación (créditos directos y depósitos) de las instituciones financieras que operan en el departamento, deflactados a precios de 1994, utilizando el IPC.

**ESTRUCTURA
INDICADOR REGIONAL**

Sectores	Ponderación 2007
Agropecuario	10,3
Minería	10,6
Electricidad y Agua	41,4
Construcción	1,3
Servicios Gubernamentales	11,6
Servicios Financieros 3/	1,8
TOTAL	76,9

Nota: Para el caso del sector servicios financieros, se considera el peso del sector a nivel nacional (1,8 por ciento).